LE LIVRE DU PROPHÈTE KACOU PHILIPPE

LES 181 CHAPITRES

Des miracles et guérisons
DU PROPHÈTE KACOU PHILIPPE
CONFIRMANT SON MESSAGE

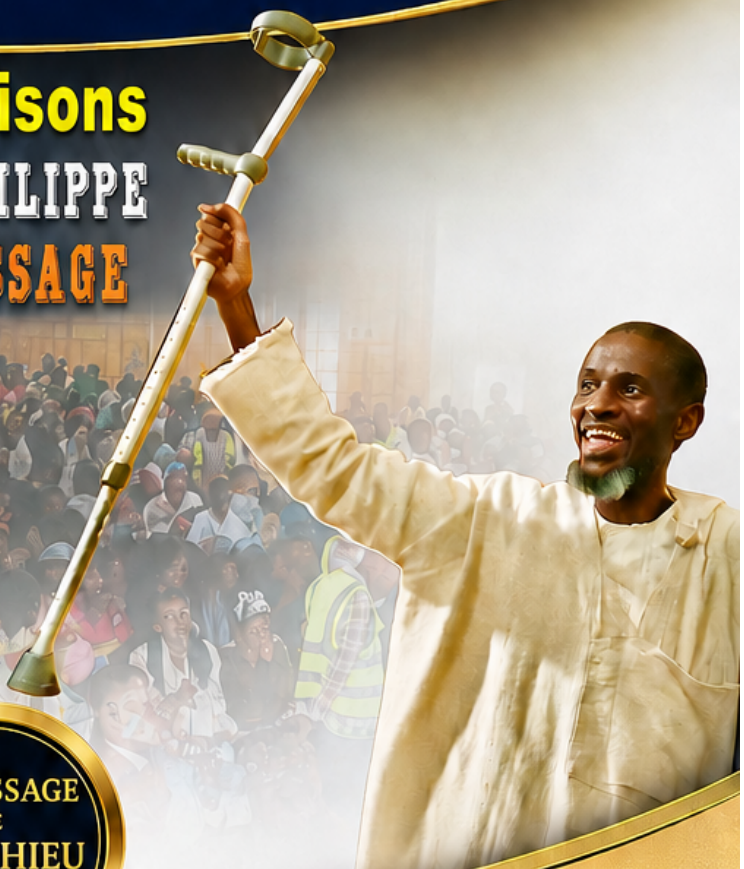

LE MESSAGE DE MATTHIEU 25:6

> “Ma parole et ma prédication n’ont pas consisté en paroles persuasives de sagesse, mais en démonstration de l’Esprit et de puissance.”
>
> 1Cor 2:4, 1Cor 4:20

ÉDITION AOÛT 2026

www.philippekacou.org

APPLICATION PROPHÈTE KACOU

DISPONIBLE SUR Google Play

Télécharger dans App Store

LES ÉDITIONS DE MATTH25V6

LE LIVRE DU PROPHÈTE KACOU PHILIPPE

Messages, enseignements, doctrines,
études et prédications

— 181 Chapitres —

Les Éditions de Matth25v6
mat25v6.msg@gmail.com

Édition intégrale · Août 2026

INFORMATIONS BIBLIOGRAPHIQUES

Titre :
Le Livre du Prophète Kacou Philippe

Sous-titre :
Messages, enseignements, doctrines, études et prédications

Édition :
Édition intégrale — 181 Chapitres

Auteur :
Prophète Kacou Philippe

Éditeur :
Les Éditions de Matth25v6

Langue :
Français

Année :
2026

Contact :
mat25v6.msg@gmail.com

Site officiel :
www.philippekacou.org

DROITS ET DIFFUSION

Cet ouvrage est un document religieux destiné à l'enseignement, à l'édification et à la méditation spirituelle. Sa diffusion est autorisée à titre gratuit pour tout usage d'étude, de partage et d'édification, sous réserve du respect strict de l'intégrité du contenu et de l'identité de l'auteur. Toute reproduction partielle ou intégrale à des fins commerciales est interdite sans l'autorisation écrite de l'éditeur. Les textes contenus dans cet ouvrage sont issus des prédications et oracles du Prophète Kacou Philippe, transcrits et compilés tels que reçus et publiés sur le site officiel philippekacou.org.

« Comme les prophètes de la Bible, en avril 1993, un homme qui n'avait jamais été dans une église reçoit en vision la visitation d'un Ange qui le commissionne pour un Message destiné à toute la terre, en accomplissement de Matthieu 25:6 et Apocalypse 12:14. »

PRÉFACE

Le Livre du Prophète Kacou Philippe rassemble, en une compilation intégrale, les 181 chapitres du Message que Dieu a confié à Son serviteur. Ce Message est le cri de Matthieu 25 :6 pour notre génération : l'appel de minuit adressé à toute l'humanité en accomplissement des Écritures.

Ces textes comprennent des prédications, des oracles, des lettres, des révélations et des témoignages couvrant plus de deux décennies de ministère prophétique (2002–2026). Ils traitent de la foi, de la repentance, de la révélation divine, de la sacrificature, du prophétisme, des songes et visions, des dons spirituels, et de l'édification des saints en vue du réveil attendu de l'Église.

Les chapitres 1 à 154 constituent ce que le Prophète appelle la première phase de son ministère : le cri de Matthieu 25 :6 avec ses révélations fondatrices. Les chapitres 155 à 162 forment la phase du prophétisme, des songes et des visions. Depuis le chapitre 163, s'ouvre la phase des services de guérison et des miracles, qui se poursuit dans les chapitres les plus récents, jusqu'au chapitre 181 : Har Meguiddo.

Ce livre est publié pour l'étude, la méditation et l'édification spirituelle. Le lecteur est invité à l'aborder avec attention, prière et discernement, en s'appuyant sur ses propres révélations pour progresser dans la foi.

Sa diffusion est libre et gratuite. Il est disponible dans son intégralité sur le site officiel philippekacou.org ainsi que dans l'application mobile « Prophète Kacou » disponible sur Google Play et l'App Store.

Les Éditions de Matth25v6 · Août 2026

TABLE DES MATIÈRES

Kc.1	C'est ici la voix de Matthieu 25 :6	9
Kc.2	Prononce le jugement	14
Kc.3	Un prophète envoyé de Dieu	22
Kc.4	Les sept âges de l'Église et les sept sceaux	30
Kc.5	L'accomplissement de Matthieu 25 :6	39
Kc.6	Révélation sur Matthieu 25 :6	47
Kc.7	Comparaison entre Darby et Louis Segond	53
Kc.8	La réunion œcuménique	61
Kc.9	Le ministère de la femme	65
Kc.10	Révélation sur les fils du diable	73
Kc.11	Parle maintenant !	84
Kc.12	L'Église et l'État	86
Kc.13	Prédication sur l'islam	92
Kc.14	Le baptême du Saint-Esprit	102
Kc.15	Ce que Dieu attend de nous	108
Kc.16	Appel à l'évangélisation	112
Kc.17	La confession publique	117
Kc.18	Questions-réponses — première partie	123
Kc.19	Questions-réponses — deuxième et dernière partie	128
Kc.20	Le transfert des esprits	141
Kc.21	La prédestination	144
Kc.22	L'expérience du Jourdain	148
Kc.23	La révélation sur le péché originel	154
Kc.24	Révélation sur l'arbre de Vie	158
Kc.25	Pourquoi dix vierges dans Matthieu 25 :6 ?	162
Kc.26	Dieu a-t-Il réellement dit ?	166
Kc.27	Le passage des fils du diable au travers du déluge	169
Kc.28	Révélation contre théologie	174
Kc.29	Les voix de discorde	180
Kc.30	La langue inconnue	184
Kc.31	Vision de Daniel sur la fin des temps	191
Kc.32	Purifiés, blanchis et affinés	194
Kc.33	Révélation sur le livre d'Esther	199
Kc.34	De quel baptême avez-vous donc été baptisé ?	201
Kc.35	Les quatre temps prophétiques de Marc 13 :35	210
Kc.36	Les visions du fleuve Kebar et de Patmos	215

Kc.37	Interprétation d'un songe	221
Kc.38	Les principes de la guérison divine	224
Kc.39	La papauté branhamiste selon Daniel 11	230
Kc.40	Le combat d'Armaguédon	236
Kc.41	Le mystère des quatre bêtes que tu as vues	242
Kc.42	L'histoire confirme la révélation	249
Kc.43	Le dévoilement de la séduction finale selon 1 Rois 19 :11-13	253
Kc.44	La sainte cène	261
Kc.45	La place des quatre ministères d'Éphésiens 4 :11	266
Kc.46	Préceptes sur la sacrificature	271
Kc.47	Philippe et l'eunuque éthiopien	276
Kc.48	Seigneur, enseigne-nous à prier !	281
Kc.49	Épître à la Sulamithe	288
Kc.50	L'ordre dans l'Église	293
Kc.51	Épître à l'Épouse de Christ	300
Kc.52	Le combat de la pensée !	309
Kc.53	Les sept dimensions	314
Kc.54	Commentaires d'Ésaïe 30	324
Kc.55	Séparation d'avec l'incrédulité	328
Kc.56	Tu vaincras les images taillées plaquées d'or	333
Kc.57	L'autel de Actes 19 :19	340
Kc.58	Le sens de la restitution	350
Kc.59	Le sens de « Message de l'heure »	357
Kc.60	Le film du jugement dernier	366
Kc.61	Le mystère de l'infaillibilité	381
Kc.62	Qui es-tu, monsieur ?	386
Kc.63	Moïse et l'Éthiopienne	391
Kc.64	Interprétation de deux visions	396
Kc.65	Les clés qui tournent dans le ciel	401
Kc.66	Refusant de progresser	406
Kc.67	Dieu visite l'Afrique	415
Kc.68	L'ordre nouveau	420
Kc.69	La nuée qui place les choses	425
Kc.70	Le ministère sous la tente	429
Kc.71	Le déroulement du culte	435
Kc.72	Instructions sur l'évangélisation	441

Kc.73 Les vendeurs d'âmes 444
Kc.74 Shibboleth ou l'impact du sang 450
Kc.75 Nous avons vu son étoile ! 454
Kc.76 Une grâce accordée à l'Afrique 460
Kc.77 Les sept montagnes d'Apocalypse 17 463
Kc.78 Les signes de sa venue 470
Kc.79 Refus de visa et interdiction de voyager 476
Kc.80 Un prophète parle-t-il pour un autre prophète ? 481
Kc.81 Les faux christs et les faux prophètes de Matthieu 24 :24 486
Kc.82 Bénies soient-elles ! 491
Kc.83 Le cavalier du cheval blanc 496
Kc.84 La manifestation des deux semences 500
Kc.85 La récompense de prophète 505
Kc.86 Au sommet de la pyramide 511
Kc.87 L'urim thummim 517
Kc.88 Un Évangile nouveau 523
Kc.89 Le mystère de l'ivraie 528
Kc.90 La vision anticipée 534
Kc.91 Les germes de l'imitation 538
Kc.92 Les actes prophétiques 541
Kc.93 La foi des saints 545
Kc.94 Jugement sur Haïti 548
Kc.95 Sur les ailes des aigles 554
Kc.96 Le règne du fils d'homme 558
Kc.97 L'Esprit du compositeur 562
Kc.98 S'habituant à Dieu ! 566
Kc.99 Le bateau de Tarsis 572
Kc.100 De la mort à la vie 578
Kc.101 Le paganisme chrétien ! 585
Kc.102 Les évènements présents 589
Kc.103 Dispensation prophétique 593
Kc.104 L'importance d'un prophète 597
Kc.105 Kacou Philippe et les prophètes 602
Kc.106 Interprétation de deux songes 606
Kc.107 La foi prophétique 612
Kc.108 L'évangélisation 616

Kc.109	Refusant l'épreuve de son temps	622
Kc.110	La semence originelle	625
Kc.111	Le Dieu de la restitution	629
Kc.112	Restez dans la ligne !	633
Kc.113	Le Salut dans la simplicité	640
Kc.114	Le but du ministère sous la tente	644
Kc.115	Si tu es chrétien, qui est donc ton prophète ?	650
Kc.116	Ainsi dit l'Éternel !	655
Kc.117	Qui sont les juges des nations ?	660
Kc.118	Debout sur la pyramide	668
Kc.119	Prophétie sur Israël et l'Amérique	677
Kc.120	Kacou Philippe et le temps de Noé	685
Kc.121	Qui dites-vous que je suis ?	693
Kc.122	Israël face à Nebucadnetsar, le roi de Babylone	699
Kc.123	Prophétie sur Israël et les nations	707
Kc.124	Kacou Philippe, prophète des juifs	714
Kc.125	Souffrance et prison	721
Kc.126	De ma cellule de prison	725
Kc.127	Kacou Philippe, prisonnier de Christ	728
Kc.128	Recensement des églises et mosquées	734
Kc.129	L'origine de la race noire	740
Kc.130	Ainsi me parlait l'Ange	746
Kc.131	Les trois religions sataniques d'Apocalypse 16 :13	753
Kc.132	L'accomplissement de Kacou 111	762
Kc.133	Pourquoi l'échelle de Jacob dans la vision de 1993 ?	768
Kc.134	Oracles sur les chefs d'État africains	775
Kc.135	Prière du Prophète Kacou Philippe	783
Kc.136	Oracles sur l'islam et le judaïsme	792
Kc.137	Dieu visitant l'Amérique latine	801
Kc.138	L'étoile polaire de Matthieu 25 :6	812
Kc.139	Oracles sur les religions d'Asie	823
Kc.140	Jugements sur les religions d'Asie	836
Kc.141	Dieu aime la Chine et l'Asie	847
Kc.142	L'évidence de la Rédemption	858
Kc.143	Oracles sur l'homosexualité	868
Kc.144	La démystification du Coran et de l'islam	880

Kc.145 L'islam ou la nébuleuse du crabe 893
Kc.146 Les commandements actuels de Dieu pour l'humanité 904
Kc.147 Mon ange ira devant toi, mon nom est en lui 932
Kc.148 L'humanité face à l'Ange du 24 avril 1993 942
Kc.149 Les rêves et le jeûne dans le plan du Salut 953
Kc.150 Entre l'Ange et l'Agneau, qui veux-tu écouter ? 965
Kc.151 Jugement sur les nations 976
Kc.152 Les dernières paroles de Kacou Philippe à Ewald Frank 988
Kc.153 William Seymour, premier messager de Laodicée 1002
Kc.154 L'étape actuelle de ma mission 1014
Kc.155 Instructions sur le prophétisme 1026
Kc.156 Instructions sur les songes et visions 1039
Kc.157 Le prophétisme, les songes et visions 1052
Kc.158 Les dons spirituels et leurs manifestations 1065
Kc.159 Le réveil des dix vierges de Matthieu 25 1080
Kc.160 Notre disposition pour le réveil 1094
Kc.161 Montez tous à la chambre haute ! 1107
Kc.162 Note pour la fin du Message de Matthieu 25 :6 1121
Kc.163 Compte-rendu du voyage en Afrique du Sud en mars 2025 1126
Kc.164 Miracles et guérisons en Afrique du Sud en mars 2025 1144
Kc.165 Compte-rendu des services de guérison au Zimbabwe en avril 2025 1156
Kc.166 Miracles et guérisons au Zimbabwe en avril 2025 1176
Kc.167 Témoignages de Kacou Philippe après l'Afrique du Sud et le Zimbabwe 1193
Kc.168 Les services de guérison et les manifestations spirituelles 1210
Kc.169 Comme le Seigneur Jésus m'a envoyé, moi aussi, je vous envoie ! 1225
Kc.170 La marche vers un réveil de l'Église 1249
Kc.171 Instructions sur les services de guérison 1257
Kc.172 Cantique pour le défilé des étoiles 1269
Kc.173 Témoignages de miracles et guérisons 1281
Kc.174 Va maintenant en Amérique latine ! 1296
Kc.175 Le Dieu de grâce et de miséricorde 1307
Kc.176 De la volonté accordée à la volonté parfaite 1320
Kc.177 La dimension des dons spirituels 1333
Kc.178 Début de la restitution des dons spirituels 1351
Kc.179 Le rétablissement des dons spirituels 1369
Kc.180 Le temps du rétablissement de l'Église selon Actes 3 :21 1386
Kc.181 Har Meguiddo 1403

Le Message de Matthieu 25:6 - Texte intégral
KACOU 1:C'EST ICI LA VOIX DE MATTHIEU 25 :6

1 Comme les prophètes de la Bible, en avril 1993 moi Kacou Philippe, un homme qui n'avait jamais été dans une église, je reçois en vision la visitation d'un Ange qui me commissionne pour un Message destiné à toute la terre, en accomplissement de Matthieu 25 :6 et Apocalypse 12 :14. C'est ici le récit de ma conversion ainsi que les trois grandes visions de l'appel et commission tels que je les ai reçus :

2 Je suis venu à la conversion le 24 avril 1993 selon Daniel 10 :4 à 11 par une vision dans laquelle je me vis debout sur le sable de la mer, puis au sommet d'une haute pyramide, puis à nouveau sur le sable de la mer à un autre endroit. Et je vis un vieux camion militaire sortir des profondeurs de la mer et s'en aller derrière moi. Je me suis tourné et j'ai vu qu'il contenait des personnes toutes vivantes. C'étaient des femmes et l'une d'elles était métisse.

3 Puis, deux colombes vinrent vers moi et repartirent sur les eaux. Et il y eut une éclipse, puis un homme ayant l'apparence d'une Nuée et tenant une épée descendit du Ciel avec un Agneau et la terre fut à nouveau illuminée. Ils s'arrêtèrent sur les eaux. Et l'Agneau se mit à me parler dans une langue inconnue. Le son de sa voix entra en moi et je tombai mort. Mon âme alla se tenir sur les eaux avec eux tandis que mon corps était couché sur le sable de la mer. Quand Il eut fini de me parler, mon âme entra en moi et je redevins vivant mais je ne Les vis plus.

4 Alors une foule de personnes vint vers moi du côté droit et je leur demandai s'ils avaient vu l'Ange et l'Agneau. Ils ont dit : « Non ! ». Et j'ai dit : « Mais, comment n'avez-vous pas vu l'Ange et l'Agneau et tout ce qu'Ils ont fait » ? Ils ont répondu : « Nous n'avons pas vu l'Ange et l'Agneau et nous n'avons pas entendu les Paroles qu'a prononcées l'Agneau mais nous Le croyons entièrement, car ce que Dieu a donné et que le diable a pris t'a maintenant été restitué ». Je levai les yeux et je vis une échelle dressée entre le ciel et la terre au-dessus des eaux et des anges montaient et descendaient. Et la vision prit fin et je sentis ce que je sais être aujourd'hui le Saint-Esprit et je pleurai et je crus à l'instant en Dieu.*[Kc.64v3] [Kc.130v9]*

5 Le lendemain vers 15 heures, alors que j'étais assis avec ma famille, je fus encore transporté en vision dans un pays tout désert et je vis vers l'Est, des Paroles qui descendaient du Ciel portées sur des Nuées. C'est après ces deux visions que je me suis levé pour aller à l'église pour la toute première fois.*[Kc.137v37]*

6 Dans une troisième vision, on était assis dans une salle d'examen de baccalauréat et l'examinateur distribuait les épreuves. Je me suis dit : « Mais qu'est-ce que je fais ici ? Je n'ai pas un bon niveau scolaire et qu'est-ce que je vais écrire ?» Et plus tard, il me fut dit : « De la même manière que Marie a conçu miraculeusement sans connaître d'homme, de la même manière que Moïse a reçu dans les détails ce qui s'est passé à la création, toi aussi, tu as reçu les Paroles de la Vie éternelle ce 24 avril 1993 et cela est arrêté de la part de Dieu. Au temps marqué, tu comprendras et tu enseigneras ce que tu n'as pas appris afin que quiconque croit, ait la Vie éternelle ».*[Kc.9v34]*

MAINTENANT ! QUE DIT CE MESSAGE DE L'AGNEAU ?

7 Ce Message dit que nous ne sommes plus au temps du soir mais à minuit. Toutefois, c'est le même âge et le même Esprit d'Élie mais un « Nouveau » Message qui est une haute portée de celui du temps du soir. Zacharie 14 :7 est donc différent de Matthieu 25 :6.

8 Ce Message dit que le conseil mondial des églises, le conseil œcuménique des églises, les associations, unions, fédérations et confédérations d'églises… les églises catholiques, les églises orthodoxes, les églises méthodistes, Ekankar, la secte Horus, les églises luthériennes, les églises anglicanes, mahikari, les églises baptistes, la rose-croix, les églises nazaréennes, la scientologie, l'ésotérisme, les églises anabaptistes, le vaudou, les églises adventistes, les compagnons de Jésus, la mission Emmaüs, la vie profonde, les témoins de Jéhovah, les témoins de Jésus, les églises foursquare.

9 Les francs-maçons, les églises pentecôtistes, le culte des dieux Incas, les églises protestantes, Krishna, l'église du Christ, la méditation transcendantale, le Graal, les spirites, les églises évangéliques, les mormons, guru maharadji, l'islam et le judaïsme et toutes les églises dites révélées ou rétablies… les camps de prière, les monastères, les couvents, les missions et ministères y compris les branhamistes c'est-à-dire ceux qui suivent encore le Message de William Branham, même dans sa pureté, sont des purgatoires et des filets de Satan pour envoyer l'humanité en enfer et les esprits qui agissent dans ces églises ne sont pas le Saint-Esprit, mais ce sont des démons de séduction. Ce sont les mêmes démons qui étaient dans les rivières, les marigots, masques, vaudou, forêts et bois sacrés, les coutumes et traditions et qui suscitaient les féticheurs traditionnels.*[Kc.10v1]*

10 Ce Message dit que l'islam, le christianisme et le judaïsme sont les trois esprits de grenouille dans Apocalypse 16 :13. Ces trois religions se réclament d'Abraham. Ces trois religions croient en Moïse. Ces trois religions ne croient pas aux prophètes vivants mais chacune se réclame d'un prophète qu'elle n'a pas connu. Chacune d'elles a son propre livre saint. Et toutes les trois attendent le Messie. Ce sont les trois esprits de grenouille dans Apocalypse 16 :13. Ce Message dit que ce sont les mêmes démons qui suscitaient Elvis Presley, Bob Marley, James Brown, Madonna, papa Wemba qui suscitent aujourd'hui ces groupes et chanteurs chrétiens comme Tabitha Lemaire, Don Moen, Exo Eclats, Yolanda Adams et Céline Dion.*[Kc.59v33] [Kc.113v10] [Kc.118v11] [Kc.131v4]*

11 Ce Message dit que Caïn, Joël Osteen, T.D. Jakes, Doug Batchelor, David Owuor, Emmanuel Makandiwa, Uebert Angel, T.B. Joshua et Manasseh Jordan sont l'incarnation de Satan. Ce Message dit que Jesse Jackson, John Hagee, Pat Robertson, Joaquim Gonçalves, Donald Parnell, Alejandro Bullón, Guillermo Maldonado et Alberto Mottesi sont l'incarnation de Satan. Ce Message dit que Claudio Freidzon, Dante Gebel, Edir Macedo, Valdemiro Santiago, Silas Malafaia, Paula White et Joyce Meyer sont l'incarnation de Satan. Ce Message dit que Chris Oyakhilome, David Oyedepo, Tommy Osborn, Kenneth Hagin, Morris Cerullo, Yonggi Cho, Win Worley et Rebecca Brown sont l'incarnation de Satan.

12 Ce Message dit que Billy Graham, Luis Palau, Franck Alexandre, D. Owens, S. Swingfield, L. Allison, Baruti Kasongo, Joseph Coleman, Billy Paul et Joseph Branham sont l'incarnation de Satan. Ce Message dit que Christian Bernard, Jim Lassiter, D.K. Olukoya, Zacharia Adetola et Charles Talingano sont l'incarnation de Satan. Ce Message dit que Benny Hinn, Reinhard Bonnké... Kacou Séverin, Faustin Shungu, Mamadou Karambiri, Charles Ndifon, Martin Mutyebelé, Derek Prince, André Larrue, Yvan Castanou et Shora Kuetu sont l'incarnation de Satan. Ce Message dit que Konrad Raiser, Setri Nyomi, Paul Ayoh, George Freeman, Cecil Robeck, Theodor Angelou, Hamsa Eichler, Bet Beach, Ricardo di Segni, Samuel-René Sirat, Nichiko Niwano, Henri Viaud-Murat, rabbin Schneider et David Rosen... sont l'incarnation de Satan.*[Kc.6v22]*

13 Tous ceux qui les suivent ou qui œuvrent dans le même esprit qu'eux et tous les prophètes qui sillonnent les pays sont des magiciens, des devins et féticheurs, astres errants, au service de Satan pour séduire les habitants de la terre, ceux dont les noms n'ont pas été écrits dans le livre de Vie de l'Agneau avant la fondation du monde comme au temps de Noé. Et que leur ministère est celui du serpent selon Genèse 3 et Matthieu 24 :24. Leur ministère est celui de la grenouille selon Apocalypse 16 :13 à 14. C'est Dieu Lui-même qui les a suscités comme une armée contre ses ennemis selon 1 Rois 22 :19 à 23 et 2 Thessaloniciens 2 :9 à 12. Et tous leurs miracles y compris ceux des branhamistes ont pour but de séduire et d'empêcher les élus de sortir d'Égypte et d'endurcir le cœur de pharaon et de leurs rois.*[Kc.23v5] [Kc.29v15]*

14 Ce Message dit que les églises protestantes, évangéliques, y compris les églises dites révélées ou rétablies et les missions et ministères sont l'image de la bête c'est-à-dire du catholicisme, et ont reçu sa marque, son esprit qu'ils appellent « saint-esprit ». Même s'ils parlent en langues, baptisent au Nom de Jésus-Christ, ressuscitent les morts et prêchent toute la Bible, les esprits qui les animent et qu'ils appellent « saint-esprit » sont l'esprit de python, l'esprit de divination. Ce Message dit qu'un baptême pour la restitution s'impose à tous les habitants de la terre.

15 Ce Message dit que les bibles Louis Segond, Tob, Martin, Crampon, Thompson, Scofield, Ostervald, Colombe, Semeur, King James, Traduction du monde nouveau, et affiliées y compris toutes les versions revues ou révisées sont des livres de fétiches. Et que les librairies dites chrétiennes sont l'image des librairies des sciences occultes, ésotériques, mystiques et divinatoires. Et que les radios et télévisions des églises protestantes et évangéliques à l'exemple de LMTV et BENIE TV sont des égouts de toutes sortes de souillures et d'impuretés devant Dieu.*[Kc.10v20]*

16 Ce Message condamne toute forme d'école pastorale. Ce Message condamne la théologie « Théo » signifie Dieu, « logie » signifie étude. La théologie est donc une science

qui tire sa source de l'enfer. On ne peut ni étudier Dieu, ni étudier sa Parole. C'est Dieu Lui-même qui révèle sa Parole ou qui se révèle à qui Il veut. Ce Message condamne la confession auriculaire à un prêtre ou à un pasteur, et dit que toute confession doit être publique, devant l'assemblée.*[Kc.2v16] [Kc.57v38]*

17 Ce Message dit que les seuls et uniques statut et règlement intérieur de l'Église c'est la Bible et ce que le prophète vivant dit. Et que l'Église ne peut pas se soumettre à l'État et par conséquent, nous ne pouvons pas reconnaître l'autorité d'un ministre de Cultes sur nous. *[Kc.12v17] [Kc.19v10] [Kc.128v3]*

18 Ce Message dit que tous les conseils, toutes les unions et fédérations d'églises sur le plan national ou international sont des dragons, des caricatures sataniques œuvrant pour la cause de Satan.

19 Et le mardi 12 août 2003, moi, le prophète Kacou Philippe, j'ai brûlé une grande quantité de livres, traités et cassettes évangéliques dont des bibles Tob, Louis Segond, Martin, Ostervald, King James et des livres des empereurs Billy Graham, Benny Hinn, Reinhard Bonnké, Tommy Osborn, et des cassettes du film ''Jésus de Nazareth'', des chapelets, des diplômes de théologie et des diplômes de diverses formations bibliques, des cartes de baptêmes, des cassettes de chanteurs religieux et païens... Ces documents sont apportés par tous ceux qui croient au Cri de minuit que je prêche selon Actes 19 :19. Depuis ce temps, mes disciples font de même, brûlant ces choses.

20 C'est ce Message qui ira jusqu'aux extrémités de la terre, et c'est ce Message qui apportera le rassemblement et la persécution et l'enlèvement des élus.

21 Aussi, ce Message révèle les derniers mystères et l'accomplissement des dernières promesses de Dieu à l'Église des nations, lesquelles promesses sont contenues dans l'Ancien et le Nouveau Testament et dont la compréhension et l'acceptation sont données aux élus selon Daniel 12 :8 à 10 qui dit que : « Plusieurs seront purifiés et blanchis et affinés ; et aucun des méchants ne comprendra ». Et Actes 13 :48 dit : « ... et tous ceux qui étaient destinés à la Vie éternelle crurent ».

22 Et tout homme doit comprendre que nul ne peut se lever de lui-même et brûler des dizaines de bibles, condamner avec force toutes ces églises, ces dirigeants et leurs fidèles avec l'autorité qui revient à Dieu seul. Dans un tel cas, peu importe qui vous empêchera, vous êtes tenus de chercher à savoir ce qui se passe car au jugement, chacun répondra pour lui-même.

23 Et depuis 2003, ce chapitre est le prospectus distribué lors des évangélisations, avec les noms de pasteurs et prophètes des nations. Il est considéré comme le passage de la mer Rouge pour entrer dans ce Message. Ne peuvent passer que Moïse et les Juifs par la puissante main de Dieu. Et en août 2006, l'Esprit m'a dit à moi, le prophète Kacou Philippe : « Mets cette première prédication à la taille des écritures de la Bible et le nombre de pages que tu trouveras, c'est la longueur et le nombre de pages pour le Message qui t'a été confié ».

24 Et à cause de ce Message, en 2016, sur instigation de beaucoup de dirigeants religieux, moi Kacou Philippe, esclave de Jésus-Christ, j'ai été persécuté et emprisonné. J'avais passé cinq jours et cinq nuits assis sur une chaise dans les locaux des renseignements généraux de

Côte d'Ivoire. J'avais passé deux jours et deux nuits au sous-sol de la préfecture de police d'Abidjan et trois mois à la MACA la grande prison d'Abidjan. Comme ont été traités les prophètes de la Bible et mon Seigneur Jésus-Christ, ainsi j'ai été traité. Et que celui qui a des oreilles pour entendre entende.*[Kc.125v3] [Kc.127v19]*

Chapitres similaires: Kc.36, Kc.64, Kc.130, Kc.131 et Kc.133

Le Message de Matthieu 25:6 - Texte intégral
KACOU 2:PRONONCE LE JUGEMENT

(Prêché le dimanche 18 août 2002 à Locodjro, Abidjan – Côte d'Ivoire)

1 Je tire mon texte ce matin de, Apocalypse 14 :6 à 10. Je fais la lecture : « Et je vis un [autre] ange volant par le milieu du Ciel, ayant l'Évangile éternel pour l'annoncer à ceux qui sont établis sur la terre, et à toute nation et tribu et langue et peuple, disant à haute voix : Craignez Dieu et donnez-Lui gloire, car l'heure de son jugement est venue ; et rendez hommage à Celui qui a fait le ciel et la terre et la mer et les fontaines d'eaux. Et un autre, un second ange, suivit, disant : Elle est tombée, elle est tombée, Babylone la grande, qui, du vin de la fureur de sa fornication, a fait boire à toutes les nations. Et un autre, un troisième ange, suivit ceux-là, disant à haute voix : Si quelqu'un rend hommage à la bête et à son image, et qu'il reçoive une marque sur son front ou sur sa main, lui aussi boira du vin de la fureur de Dieu, versé sans mélange dans la coupe de sa colère ; et il sera tourmenté dans le feu et le soufre devant les saints anges et devant l'Agneau » …

2 Bien ! La terre entière prie pour un réveil. Et vu l'importance d'une telle requête, Dieu va exaucer. Or le réveil ne vient que par la Parole de rétablissement. Les Juifs attendaient un réveil mais selon leur goût.*[Kc.3v27] [Kc.6v16] [Kc.11v1]*

3 Revenons maintenant au verset 6. D'où vient cet ange du verset 6 ? Cet ange vient du dépôt de la Parole qui est dans le Ciel selon Psaumes 119 :89 et non dans la Bible. La Parole de Dieu vient du Ciel à travers un ange tandis que la parole du diable vient de l'abîme à travers l'école pastorale. Cet ange vient du temple, du modèle de l'Église qui est dans le Ciel et non du livre des Actes des apôtres, du Vatican ou des États-Unis. Dieu L'a révélé à Moïse, Ésaïe, Ézéchiel et à tous les prophètes.

4 Paul et les apôtres ont vu ce modèle dans le Ciel et ont posé son fondement sur la terre. 1 Corinthiens 3 :10 à 11 et Éphésiens 2 :20 montrent clairement cela. Maintenant où est donc le fondement de toutes ces églises, missions et ministères que nous voyons sur toute la face de la terre ? Sachez que ces églises catholiques, protestantes, évangéliques et branhamistes montent de l'abîme et vont à la perdition. La mort et le séjour des morts les accompagnent. Elles cherchent des appuis et des fondements par-ci, par-là dans la Bible sur telle et telle chose mais sachez qu'elles montent de l'abîme et vont à la perdition. [Ndr : l'assemblée dit : « Amen ! »].*[Kc.3v28] [Kc.9v28]*

5 Et aujourd'hui, comme les autres églises, les branhamistes font tous leurs efforts pour rester dans le contexte de William Branham ; c'est diabolique ! Ce sont les mêmes démons luthériens. Dans l'une de leurs assemblées, plus des deux tiers y compris le pasteur ont changé de noms comme des musulmans. Les uns disent : « Nous croyons aux sept tonnerres … » D'autres disent : « Si vous dites : « Frère Branham dit », alors c'est vous qui êtes dans la vérité… D'autres encore disent : « Nous attendons le 3ème pull… » Et d'autres encore : « Nous disons ce que le Message dit… ». Vous voyez ? Quand on abandonne Dieu, c'est ce qu'on devient.

6 Bien ! Nous savons que tous les prophètes messagers ont reçu leur Message du Ciel et voyons maintenant ce Message des versets 6 et 7. C'est le tout premier Message disant à l'Africain par exemple d'adorer le véritable Dieu qui a fait le ciel : les étoiles, le soleil, la lune et même les anges déchus qui utilisent l'horoscope, les ordres mystiques et les religions. Dieu n'a jamais été dans une religion. Le christianisme véritable n'est pas une religion mais une vie.

7 Cet ange demande aux Haïtiens et aux Béninois de quitter le vaudou, le fétichisme, les coutumes et toutes autres formes d'adorations et d'invocations… Dieu a créé la terre pour notre vie et nous ne devons pas la transformer en forêts ou bois sacrés, en statues et masques pour l'adorer… C'était là le Message du premier ange. Et ce premier ange, c'est l'apôtre Paul. La mer et les sources d'eau n'ont pas été créées pour être adorées mais c'est Dieu que nous devons adorer ; c'est Dieu qui est le créateur. Vous voyez ?

8 Plus tard, au verset 8, un deuxième ange est sorti non pas d'un séminaire ou d'une école pastorale mais du Ciel. Pour annoncer une théologie ? Non ! Pour annoncer une prédication d'il y a quarante ou cent ans ? Non ! Pour aller révéler la Parole aux professeurs et formateurs dans les écoles pastorales ? Non ! Pour aller donner sa vision selon ce que quelqu'un a dit il y a quarante ans ? Non ! …

9 MAIS LE TEMPS ETAIT VENU DE PRÊCHER L'ÉVANGILE D'UNE AUTRE PORTÉE ! [Ndr : l'assemblée dit : « Amen ! »]. De prêcher la condamnation de Babylone, l'église catholique car elle avait combattu, tué les saints et corrompu toute voie de Salut. Et cela est rendu clair dans Apocalypse 17. C'était aux XVème et XVIème siècles avec la réforme. Et cela a conduit au protestantisme.

10 Et après la réforme, quand Martin Luther, Ulrich Zwingli, Farel, Jean Calvin, John Wesley et autres moururent, les églises étouffèrent la véritable Église. Dieu suscita alors un troisième ange, un troisième messager avec un Message prophétique pour tous les habitants de la terre. Dieu ne suscite jamais une église ou un groupe d'hommes pour apporter ou rétablir la vérité sur la terre mais un prophète messager. Et rejeter ce prophète, c'est rejeter Dieu, puisque le prophète est la bouche de Dieu, le porte-parole de Dieu, porteur d'un Message de Dieu, un émissaire de Dieu et non quelqu'un qui donne des paroles de connaissance ou qui fait tomber des gens à des réunions de prières avec des prodiges et révélations de séduction, même si ces révélations sont toujours vraies… [Ndr : l'assemblée dit : « Amen ! »]. *[Kc.3v28] [Kc.9v28] [Kc.14v17]*

11 Le mot hébreu pour prophète est nabi et ce mot signifie porte-parole, non pas porte-miracles ou porte-onctions mais porte-parole. Vous voyez ? Le prophète messager est l'attribut et la manifestation de la Parole de Dieu en sa génération.

12 Si un ministère d'Éphésiens 4 :11 n'agit pas, le plan de Dieu s'accomplira. Mais Dieu ne peut ni se passer ni remplacer le prophète messager. Qu'il refuse comme Jonas, Dieu l'utilisera… Et un prophète messager, ce n'est pas pour avoir une grande église mais un livre comme Moïse, Ésaïe, Jérémie, …

13 Et aujourd'hui, ce dimanche, des millions de prédications seront données dans le monde entier dans toutes les langues de la terre et d'entre ces millions de prédications, une seule sera retenue et sera hissée à toujours au sommet de l'humanité dans toutes les langues de la terre. Et de génération en génération, cette prédication ne sera jamais oubliée. Et cette prédication, c'est celle du prophète messager de la génération. C'est la seule chose que Dieu puisse reconnaître.

14 Au temps de Jérémie, il y avait beaucoup de livres, il y avait beaucoup de paroles de Dieu, il y avait beaucoup de prophètes mais les paroles d'un seul prophète ont résisté aux siècles jusqu'à nous et ce sont les paroles de Jérémie. Et ce fut ainsi de génération en génération,

depuis la fondation du monde. [Ndr : l'assemblée dit : « Amen ! »].

15 Quand un prophète messager est envoyé sur la terre, c'est parce qu'il n'y a plus de vérité sur la terre et son Message est la seule vérité de son temps. Il est le dépositaire de la vérité. Il est le législateur de la Parole de Dieu en son temps. Vous voyez ?

16 Quand Noé prêchait, nul ne pouvait être sauvé que par le Message de Noé. Quand Jérémie prêchait, nul ne pouvait être sauvé que par le Message de Jérémie. Quand Élie prêchait, nul ne pouvait être sauvé que par le Message de Élie. Quand le Seigneur Jésus-Christ prêchait là-bas dans les rues de Jérusalem, nul ne pouvait être sauvé que par le Message du Seigneur Jésus. Il a dit : « Nul ne vient au Père que par Moi ». Vous voyez ?

17 Quand Martin Luther prêchait là-bas en Allemagne, nul ne pouvait être sauvé que par le Message de Martin Luther. Quand John Wesley prêchait, nul ne pouvait être sauvé sur toute la face de la terre que par le Message de John Wesley. Quand William Branham prêchait là-bas en Amérique, nul ne pouvait être sauvé sur toute la face de la terre que par le Message de William Branham. Et aujourd'hui, vous ne pouvez être sauvé que par le Message du prophète Kacou Philippe. Si vous étiez un enfant de Dieu en leur temps, vous croiriez en eux et c'est pareil aujourd'hui. [Ndr : l'assemblée dit : « Amen ! »].

18 Et avant même que le prophète messager entre en scène, des prophéties bibliques l’annonçaient, indiquant qu'à telle époque, Dieu fera telle chose. Vous voyez ? Le Seigneur Jésus-Christ a montré dans Luc 4 :14 à 21 que Ésaïe 61 :1 à 2 s'appliquait à Lui. Jean-Baptiste a montré dans Matthieu 3 :1 à 3 que Ésaïe 40 :3 s'appliquait à lui. Paul a montré dans Actes 13 :47 que Ésaïe 49 :6 s'appliquait à lui... C'est là aussi la différence entre les vrais prophètes et les faux prophètes.

19 Et tout Juif sait que Dieu ne conduit son peuple que par un prophète messager vivant. Et on ne peut être dans la volonté de Dieu que par un prophète messager vivant. Et en dehors des Juifs, ce sont les musulmans qui ont compris cette leçon. Les musulmans suivent un prophète comme les branhamistes. Mais, des prophètes déjà morts. C’est du satanisme. [Ndr : l'assemblée dit : « Amen ! »].

20 Or, le malheur de l'homme est qu'il ignore que la chute en Éden l'a placé plus bas que les animaux et qu'il doit se confier au prophète messager vivant selon 2 Chroniques 20 :20 qui dit : « ...et comme ils sortaient, Josaphat se tint là et dit : Écoutez-moi, Juda, et vous, habitants de Jérusalem : Croyez à l'Éternel, votre Dieu, et vous serez affermis, croyez ses prophètes, et vous prospérerez ». Vous voyez ?

21 Sachez que ni un pasteur, ni les quatre ministères réunis ne peuvent parfaire l'Église. Il y aura un prophète messager sur la terre quand l'enlèvement aura lieu... Vous voyez ? Osée 12 :14 dit : « Et, par un prophète, l'Éternel fit monter Israël [hors] d'Égypte, et par un prophète [Israël] fut gardé ». Vous voyez ? Par le prophète Moïse, l'Éternel fit monter Israël hors d'Égypte, et par le prophète Josué, Israël fut gardé. [Ndr : l'assemblée dit : « Amen ! »].

22 Bien ! Que dit le troisième ange ? Le troisième ange condamne non seulement l’église catholique mais aussi toutes les autres églises, missions et ministères ; il condamne ceux qui se font passer pour serviteurs de Dieu et qui ne le sont pas. Puis dans une deuxième phase, il parle de la marque de la bête. Il sait donc ce qu’est la marque de la bête et il en parle.

23 Maintenant, revenons à la Parole de Dieu. Quand Dieu dit que quelque chose est mauvais, il ne faut pas chercher à y trouver de bonnes choses. D'abord que signifie biologie ? [Ndr : Un Frère répond : « étude de la vie »]. Très bien ! Biologie signifie étude de la vie. Et que signifie géologie ? [Ndr : Un autre Frère répond : « étude de la terre »]. Très bien ! Géologie signifie étude de la terre. Nous savons que le mot grec « Théo » signifie Dieu et « logie » signifie étude. Donc théologie signifie étude de Dieu.

24 Par définition, la théologie est l'ensemble des connaissances acquises par le moyen de l'intelligence. Et la Parole de Dieu est l'ensemble des vérités révélées. La théologie est donc une initiative, une prétention démoniaque car nous savons que c'est Dieu Lui-même qui se révèle ou qui révèle sa Parole à qui Il veut.

25 C'est pourquoi nous ne pouvons pas aller dans ces églises catholiques, protestantes, évangéliques et branhamistes y compris les églises dites révélées ou rétablies et les missions et ministères et que nous ne pouvons pas utiliser les versions de bibles comme Louis Segond, Thompson, Scofield et autres, car c'est l'œuvre de la théologie.

26 Si un féticheur traduit une Bible, même si cela est bien fait, je m'en tiendrai loin car je ne crois pas au fétichisme et l'esprit qui se tient derrière est le diable. Voici ce qu'a dit Origène, disciple des apôtres et qui est rapporté par l'historien Daniel-Rops : « … La théologie est une science qui s'appuie sur des objets de foi mais qui tire ses résultats dans l'ordre intellectuel et qu'il faut séparer d'avec les vérités révélées qui sont la Parole de Dieu ». [Ndr : l'assemblée dit : « Amen ! »].

27 Ce troisième ange sort, non seulement pour la condamnation de Babylone, mais aussi pour la condamnation de son image qui est l'ensemble des églises protestantes, évangéliques et branhamistes et pour le dévoilement de sa marque qui est le saint-esprit par lequel les prêtres et les pasteurs de la terre agissent !

28 Ce troisième ange sort pour le dévoilement des démons par lesquels Chris Oyakhilome, David Owuor, Emmanuel Makandiwa, Uebert Angel, T.B. Joshua et David Oyedepo agissent ! *[Kc.3v28] [Kc.9v28]*

29 Ce troisième ange sort pour le dévoilement des démons par lesquels Joël Osteen, T.D. Jakes, Doug Batchelor, Billy Graham, Edir Macedo, Valdemiro Santiago, Silas Malafaia, Paula White, Joyce Meyer, Alberto Mottesi, Claudio Freidzon et Dante Gebel agissent !

30 Ce troisième ange sort pour le dévoilement des démons par lesquels Benny Hinn, Manasseh Jordan, Jesse Jackson, John Hagee, Pat Robertson, Joaquim Gonçalves, Donald Parnell, Alejandro Bullón et Guillermo Maldonado agissent ! Des sorciers et magiciens sous Joël 2 :28 et 1 Corinthiens 2 :4 à 5.

31 Qu'aucune église, qu'aucun homme, qui qu'il soit ne vous séduise ! Qu'aucune théologie quelconque ne vous séduise… La Parole de Dieu n'est pas une prédication sociale, morale, scientifique ou évangélique d'il y a deux mille ans mais la révélation prophétique promise par Dieu à une génération et cela par un homme, le prophète messager vivant de cette génération. Et les quatre ministères d'Éphésiens 4 :11 en font l'écho sans jamais La contredire. [Ndr : l'assemblée dit : « Amen ! »].

32 Moi Kacou Philippe, esclave de Jésus-Christ, je crois vous avoir annoncé tout le conseil de

Dieu, en cette génération, sur ces démons de séduction que les gens appellent « saint-esprit » dans ces églises catholiques, protestantes, évangéliques et branhamistes y compris toutes les églises dites révélées ou rétablies telles que les méthodistes, baptistes, foursquares, anglicanes, nazaréennes, anabaptistes, mormons, pentecôtes... et de toutes ces églises qui poussent partout en dehors de ce que Dieu est en train de faire par le prophète messager vivant de la génération.

33 Et malgré les différences de doctrines, Satan, qui est leur dieu, est en train de les réunir dans des conseils et fédérations d'églises... mais sachez que l'enlèvement et le Paradis ne les concernent pas. Et à leur nombre, il faut compter maintenant l'ensemble des branhamistes.

34 Et comme les mages, il faut que vous sortiez de Jérusalem, de cette confusion, pour voir l'étoile à nouveau. [Ndr : l'assemblée dit : « Amen ! »].

35 Et chaque église a plusieurs branches telles que les baptistes : on a l'église baptiste libre, l'église baptiste fondamentale, l'église baptiste apostolique, l'église baptiste missionnaire, l'église baptiste méridionale, l'église baptiste du plein évangile, l'église baptiste œuvres et missions, l'église baptiste foi et vie, l'église baptiste chandelier, l'église baptiste évangélique, l'église évangélique baptiste, l'église baptiste de pentecôte, l'église baptiste prophétique, l'église baptiste Emmaüs, l'église baptiste plein feu, l'église baptiste internationale, l'église baptiste du christ, l'église baptiste progressiste, l'église baptiste réformée, l'église baptiste biblique... plus de 70 branches et chacune a sa propre doctrine, son président, son saint-esprit, son école pastorale, ainsi de suite. Et la Bible dit que toute cette confusion ira à la perdition.

36 Si Dieu sauve un assemblée de dieu ou un baptiste, qu'en est-t-il des pharisiens, Balaam, Judas Iscariote et Caïn ? Satan et ses enfants disent : « Si tu es baptiste, assemblée de dieu, réveil et autres et que tu vis bien c'est l'essentiel... ». Ils veulent nous faire croire que dans le troupeau de Dieu, il y a des chiens propres, des cabris propres, des porcs propres... Or ce doit être des brebis. Ils disent : « Si tu es baptisé au Nom du Père, du Fils et du Saint-Esprit ou au Nom de Jésus-Christ, c'est la même chose ». Galates 1 :8 dit : Maudit soit celui qui dit cela. [Ndr : l'assemblée dit : « Amen ! »].

37 En 1993, avant ma conversion, lorsque j'ai reçu les deux visions, la première se rapportant à l'appel au ministère et la deuxième sur la commission où je vis écrit dans le ciel ce que je prêche aujourd'hui, je me tenais dans le désert et il me fut dit que c'est un désert spirituel car on ne me croirait pas. Et c'est après ces deux visions que je me suis rendu dans une église pour la toute première fois. Je ne savais même pas que c'était l'église baptiste...

38 Je prêche seulement ce que j'ai vu écrit dans le ciel ce jour-là vers 15 heures. Et on ne me croit pas et on me combat. Les scorpions et les serpents du désert me combattent mais Dieu m'a donné pouvoir sur eux et sur leur venin. On me traite de démon, antichrist, semeur de trouble, envoyé de Satan, et ce que je prêche de prédication nivaquine, ... Il a été ainsi des prophètes de l'Ancien Testament, de Jésus-Christ Lui-même, des apôtres... et aussi longtemps que Dieu enverra des hommes sur la terre, il en sera toujours ainsi afin que les écritures ne soient pas confondues. Il n'y a ni confusion ni contradiction en Dieu.

39 Les sacrificateurs, les pharisiens, les sadducéens s'unissent contre Jésus. Luc 23 :12 dit

ceci : « Et Pilate et Hérode devinrent amis entre eux ce jour même ; car auparavant ils étaient en inimitié l'un avec l'autre ». Frères, je vous dis au Nom du Seigneur Jésus-Christ, quand vous verrez que des gens qui ont des doctrines différentes, s'unissent contre vous, réjouissez-vous ! Vous pharisiens modernes, il est vrai que je suis une menace pour vos intérêts d'églises, mais craignez Dieu ! [Ndr : l'assemblée dit : « Amen ! »].

40 Sachez que nous sommes dans les instants de Lot et Noé où les églises avaient des faux prophètes, et des hommes à onction de toutes sortes parcouraient la terre avec des miracles de toutes sortes. Des fils de perdition étaient établis sur des églises et organisations telles que les églises catholiques, protestantes, évangéliques et branhamistes et les unions et fédérations d'églises… Toute voie de Salut était corrompue. Et en Noé, nous voyons que la Vie éternelle consiste à reconnaître l'Éternel, le seul vrai Dieu et celui qu'Il a trouvé bon d'envoyer, Noé, son prophète messager vivant. Noé les avertissait et ils appelaient l'avertissement : jugement.

41 Ce que l'église catholique a fait dans le passé, c'est ce que les protestants et évangéliques, cette nouvelle caricature satanique, est en train de faire. Comment peut-on croire que ces esprits qui agissent dans ces églises catholiques, protestantes, évangéliques et branhamistes et autres sont le Saint-Esprit ? Comment peut-on avoir la Bible en main et ignorer que les miracles de ces devins et féticheurs en vestes ne sont que l'œuvre de séduction ?

42 Et cette multitude de prophètes que nous avons aujourd'hui fait des miracles et tout le monde jubile. Le tapis rouge se déploie devant eux tandis que les mêmes me maudissent ; or, leurs prédications ne sont rien d'autre que des récitations de versets ou ce qu'ils ont appris d'un livre de Tommy Osborn ou de librairies dites chrétiennes ou de séminaires de formations pastorales, écoles bibliques ou ce que quelqu'un qu'ils ne connaissent pas a mis sur internet ! Vous voyez ?

43 Et aujourd'hui, Satan a fabriqué tous les prophètes de la Bible et il a même fait des greffages : Abraham-Élie, Paul-Élie, Jean-Élie, Élie-Élisée, Ézéchiel-Élie, Daniel-Élie, Samuel-Élie, Élie-Agabus, Moïse-Élie, etc… En réalité, ce sont des Elimas sinon des Jannès et Jambrès et leurs miracles ont pour but d'endurcir le cœur des fidèles et des pharaons d'églises et de ne pas laisser sortir les Juifs d'Égypte. Et dans n'importe quel pays, vous trouverez ces noms de prophète.

44 Frères et Sœurs, quel que soit le lieu, la terre est dans la cinquième dimension. Ils ne voient pas la poutre qui est dans l'œil de leurs églises mais la paille qui est dans la politique. Des gens vides et orgueilleux, ivres de théologie, et adonnés à toutes sortes de sensations, d'émotions, de magies et de séductions… ils sont applaudis par toutes les églises.

45 Et nous voyons les églises qui s'unissent dans des alliances de toutes sortes loin de la Parole et malgré leur différence de doctrines, sachant qu'un pasteur des assemblées de dieu ne peut pas être pasteur dans une église pentecôtiste, baptiste, adventiste… et que l'un ne peut pas prendre la sainte cène chez l'autre. Mais sur quelles bases s'unissent-elles donc ? Sur la base de l'abîme et la perdition et sur l'initiative de leurs dieux et de leurs saint-esprits.

46 Oh ! C'est en vain que vous priez et que vous jeûnez… Dieu vous détruira tous ! Je ne veux pas vous décourager mais vous irez tous à la perdition. Vous avez corrompu la terre comme

au temps de Noé, Dieu vous en rendra le salaire.

47 J'ai été commissionné pour juger et j'ai vu écrites dans le ciel ces Paroles de jugement sur une génération incrédule qui préfère la théologie à la Parole de Dieu, qui préfère la séduction à la vérité, qui préfère Barabbas à Jésus-Christ, qui préfère la mort à la Vie. Nous vivons les derniers instants de l'enlèvement, les trompettes de Satan sonnent pour le rassemblement de ses enfants et de ses églises selon Matthieu 13 :24 à 30 tandis que le Cri de commandement de Dieu rassemble les élus. [Ndr : l'assemblée dit : « Amen ! »].

48 Frères, comment des personnes ayant des doctrines différentes peuvent-elles s'unir ? Frères, avez-vous déjà vu un troupeau dans lequel il y a des cabris, des bœufs, des chiens, des cochons et des poulets ?... C'est l'image de ces unions et fédérations d'églises dans le monde. Et qui peut en être le berger ? Satan bien sûr ! Chaque animal pousse son cri alors qu'ils sont tous dans la même fédération.

49 Les bœufs meuglent ! Les chiens aboient ! Les porcs grognent ! Les cabris et les poulets, ainsi de suite... Vous voyez ? Une tête parlant un langage baptiste, une tête parlant un langage pentecôtiste, une tête parlant un langage méthodiste, ainsi de suite...vous voyez ? Telle a telle doctrine, telle a telle doctrine... vous voyez ?

50 Que dit Matthieu 13 :24 à 30 ? Je vais lire cela : « Et Il leur dit : ... Laissez-les croître ... ensemble jusqu'à la moisson ; et au temps de la moisson, je dirai aux moissonneurs : Cueillez premièrement l'ivraie, et liez-la en bottes pour la brûler, mais amassez le froment dans mon grenier ». Une botte est une gerbe d'espèces différentes. Une église baptiste est une gerbe mais quand des baptistes, méthodistes et autres églises se mettent ensemble, c'est une botte. Toute union ou fédération d'églises est une botte. Et la Bible dit qu'il y en aura plusieurs et que c'est pour être brûlées. [Ndr : l'assemblée dit : « Amen ! »].

51 Dieu a dit qu'ils allaient être liés ensemble pour être brûlés selon Matthieu 13 :24 à 30. Vous voyez là que grenier est au singulier mais que bottes ou gerbes est au pluriel. Vous voyez ? L'église baptiste libre, une gerbe. L'église baptiste fondamentale, une gerbe. L'église baptiste apostolique, une gerbe. L'église baptiste missionnaire, une gerbe. L'église baptiste méridionale, une gerbe. L'église baptiste du plein évangile, une gerbe. L'église baptiste œuvres et missions, une gerbe...

52 Mais, le conseil œcuménique des églises du Kenya, une botte. Le conseil œcuménique des églises évangéliques de la Martinique, une botte. La confédération des églises d'Espagne, une botte. La fédération des églises évangéliques d'Allemagne, une botte. L'union des églises charismatiques, une botte. L'association des serviteurs de dieux de France, une botte. Vous voyez ?

53 Dieu a envoyé le Saint-Esprit sur Matthieu, Marc, Luc et Jean et ils ont écrit les quatre Évangiles, chacun de son côté mais aucun n'a contredit l'autre. Marc peut dire quelque chose que Jean ne dit pas mais ils ne se contrediront jamais. Satan ne peut pas faire cela avec ses églises et ses saint-esprits qui agissent dans ses églises.

54 De Moïse à Paul, il s'est écoulé 1600 ans et Dieu a suscité plus de 40 prophètes pour rédiger les 66 livres de la Bible et vous voyez l'harmonie ? Dieu ne se contredit pas ! Toutes ces églises, leurs présidents, leurs révérends, leurs pasteurs et prophètes, ... tous leurs dieux, leurs saint-esprits et leurs Jésus iront en enfer ! J'ai vu cela dans le ciel en avril 1993 et

il m'a été dit de prononcer le jugement. Il a été écrit dans le ciel en français : Prononce le jugement ! Prononce le jugement ! Prononce le changement de vie ! Prononce le changement de vie ! Vous voyez ?

55 Ce Message est un avertissement pour les fils de Dieu afin qu'ils se repentent mais les fils du diable Le verront comme un jugement et c'est juste car Il vient pour leur condamnation. Quiconque aura donc encouragé son prochain à persévérer dans ces églises sera détruit comme un impie, quiconque prêche une théologie d'église et non la révélation prophétique de son temps, sera détruit comme celui qui vend de la pacotille à la place de l'or. [Ndr : l'assemblée dit : « Amen ! »].

56 Maintenant, écoutez cette parabole que le Dieu des Cieux adresse à l'humanité : Un brigand ayant volé la fortune de son maître s'en alla dans un pays lointain. Il changea son identité et s'établit en homme de bien. Il se maria, habita une maison de luxe, tissa beaucoup de relations et rendait service.

57 Sur indication, son maître envoya un premier espion qui ne connaissait pas le brigand de visage. Mais très expert dans l'espionnage. Il alla, le trouva mais ne put savoir que c'était le brigand. Il séjourna plusieurs jours chez lui et s'en retourna avec un présent. Puis le maître envoya un second espion qui le connaissait de visage et du nom qu'il portait dans son pays d'origine. L'espion le trouva mais le brigand le corrompit, lui donna plus que le salaire de l'espionnage et l'engagea dans ses actes de ténèbres.

58 L'espion ne revenant pas, le maître envoya un troisième espion qui connaissait le brigand de visage et de son nom d'origine. Quand cet espion vit le brigand et ses richesses et tout ce qu'il a acquis, il s'écria et alerta tout le pays mais personne ne croyait à cause de la nouvelle identité du brigand. Et les habitants du pays saisirent l'espion et parlèrent de le jeter en prison. Que celui qui a des oreilles pour entendre entende !

Le Message de Matthieu 25:6 - Texte intégral
KACOU 3:UN PROPHÈTE ENVOYÉ DE DIEU

(Prêché le dimanche 20 octobre 2002, à Locodjro, Abidjan – Côte d'Ivoire)

1 L'Évangile du Royaume des Cieux vient toujours du Ciel à travers un ange tandis qu'il y a un autre évangile qui vient de l'abîme à travers l'école pastorale car Dieu remplit le cœur tandis que le diable remplit la tête. Rappelez-vous comment le 24 avril 1993, le son de sa voix entra en moi et que je tombai mort. Vous voyez ? C'est le diable qui a institué l'école pastorale. Car, si j'envoie quelqu'un appeler ma femme qui est en voyage au village, cet envoyé n'a d'instruction à recevoir de personne. Je suis le seul à lui dire ce qu'il doit dire à ma femme et je sais qu'elle croira en lui. [Ndr : L'assemblée dit : « Amen ! »].

2 Que Satan et ses enfants prennent l'école pastorale, instituts bibliques et internet, moi et ma maison nous resterons avec la révélation prophétique. [Ndr : L'assemblée dit : « Amen ! »]. Et après l'école pastorale, les séminaires et diplômes théologiques, quand ces hypocrites, ces fils du diable se tiennent à la chaire, ils disent : « ô Dieu ! Que je sois effacé et que Tu parles au travers de moi ! ». Vous voyez ? C'est de la confusion ! Si vous savez que Dieu peut vous effacer pour parler au travers de vous alors qu'est-ce que vous êtes allés chercher dans les écoles pastorales ?

3 L'école pastorale n'est rien d'autre qu'un lieu où les gens vont apprendre les techniques de manipulation psychologique. Vous voyez ? Ils étudient les réactions et comportements des gens. C'est tout cela qu'on appelle le mysticisme. Et c'est ce qu'ils cachent aux gens.

4 Bien ! La Bible déclare qu'il n'y a rien de caché qui ne sera révélé à la lumière du jour. Dieu l'a fait car le temps de rétablissement était venu mais, malheureusement, ceux pour qui cela a été fait étaient déjà ivres et ne pouvaient faire la distinction entre le bien et le mal, entre l'Esprit de Dieu et l'esprit du diable, entre la Parole de Dieu et la théologie…Et le fruit qui ressort de cela ce sont les églises catholiques, protestantes, évangéliques et branhamistes.

5 Et c'est à tort que ces caricatures sataniques sont appelées église, devenant du coup une malédiction pour le pays et l'objet de toute la colère de Dieu. Si bien que, lorsqu'une coupe de tourments est déversée sur un pays, les églises se pressent d'interpréter cela de sorte à affermir le méchant dans sa voie. Je ne puis m'imaginer de quels châtiments les églises seront jugées dignes au jour du jugement ! Sachez que si Dieu était le chef de ces églises, elles ne prieraient jamais ensemble avec les bouddhistes, les mahikaris, les musulmans, les féticheurs, les masques, avec des libations et des danses guerrières…

6 Et surtout les églises africaines se prononceraient sur ces télévisions violentes et pourries, sur ces rues princesses et princières, des journaux exposant des femmes nues, des rythmes et danses impurs, la distribution de préservatifs, le planning familial, etc. Vous voyez ? Là où le péché est légalisé, l'Église doit se prononcer. Si on distribue des préservatifs aux élèves, aux soldats et autres et que les églises ne disent rien, elles ne doivent pas non plus prier sinon ce sont elles les pires ennemies de l'Afrique et c'est ce qu'elles sont ! Pourquoi cela ? Parce que le péché de celui qui utilise les préservatifs et les pilules est semblable au péché de celui qui avorte.

7 Quand des châtiments viennent sur un pays, c'est surtout contre les églises que ces châtiments sont exercés comme autrefois sur les dieux d'Égypte. Vous voyez ? Moi Kacou Philippe, esclave de Jésus-Christ, je ne vous décourage pas mais c'est en vain que vous priez. Dieu s'est suscité des serviteurs pour exercer le jugement comme Il avait suscité son

serviteur Nebucadnetsar contre Israël dans le passé. N'est-ce pas Dieu qui décrète tout ce qui arrive sur la terre ? [Ndr : L'assemblée dit : « Amen ! »].

8 Comme Joseph, les noirs déportés d'Afrique et des agneaux fuyant les loups de la persécution romaine se retrouvèrent sur une nouvelle terre, l'Amérique. Dieu les bénit, et fit que leurs frères, le monde entier, se prosternent devant leurs décisions à travers l'ONU parce qu'après pharaon, le pape d'Égypte, c'était Joseph. On le voit dans le livre de la Genèse et dans Apocalypse 13. Vous voyez ?

9 D'agneaux donc qu'ils étaient, arrière-petits-fils de chrétiens, jurant sur la Bible, ils devinrent un dragon écrasant, bombardant, s'imposant par des vétos et embargos. Au lieu d'envoyer gratuitement du blé à leurs familles africaines afin qu'elles vivent, ils envoient des armes pour qu'elles s'entretuent. Ils envoient des Tommy Osborn, Kenneth Hagin, Benny Hinn, Morris Cerullo, Billy Graham, ...pour séduire les habitants de la terre. Et ils sont fiers de dire : « Dieu bénisse l'Amérique ».

10 Si Dieu bénit cette Amérique que je vois, alors Dieu doit se repentir d'avoir détruit Sodome et Gomorrhe. Vous voyez ? Si Dieu bénit cette Côte d'Ivoire que je vois, alors Dieu doit se repentir d'avoir détruit Sodome et Gomorrhe. Et à la résurrection, Dieu doit demander pardon aux habitants de Sodome et Gomorrhe. Dieu doit demander pardon aux habitants de Ninive. Vous voyez ?

11 Et si Dieu sauve un catholique, un protestant, un évangélique ou un branhamiste ou l'un des membres de ces missions et ministères, Dieu doit supprimer l'enfer et tout le monde ira au paradis même Satan. [Ndr : L'assemblée dit : « Amen ! »]. Comment quelqu'un peut-il rejeter le prophète vivant de son temps et aller au Paradis ? Comment quelqu'un peut-il être sauvé du déluge alors qu'il a rejeté Noé. Quand le Seigneur Jésus-Christ était sur la terre, comment quelqu'un pouvait-il Le rejeter et être sauvé ? Toute la terre est dans l'abîme à cause de ces églises.

12 Et le 11 septembre 2001, lorsque l'Amérique a été frappée j'ai dit avec désespoir : « c'est fait ! ». Et j'ai ajouté c'est ce qu'avait annoncé le messager du temps du soir. Miséricorde pour cette nation d'Amérique ! Que fera-t-elle maintenant ? Désormais, la peur et l'inquiétude habiteront avec ces hommes. Car au lieu d'œuvrer en bien, ils ont plutôt œuvré pour la perte du méchant.

13 La solution n'est pas de chercher à saisir Al-Qaïda et le terrorisme ; ce ne sont que des fouets par excellence de Dieu. Aussi longtemps que Tommy Osborn et Morris Cerullo et Benny Hinn et Manasseh Jordan et tous ceux-là sillonneront la terre et séduiront la terre, il n'y aura pas de solution ! Et si vous cherchez à saisir ou faire mourir ceux-ci sachez que Dieu peut susciter des fouets de partout !

14 Dieu peut susciter des cyclones, des tremblements de terre et des inondations. Et ne savez-vous pas que des maladies plus terribles que le sida viendront sur la terre ? Et ne savez-vous pas que ce qui ne pouvait pas tuer tuera ? Et Dieu en suscitera pour tout homme ou pour toute nation qui fait la culture du péché et de faux prophètes.

15 Et c'est ce qui fait que Dieu détruisit la terre au temps de Noé. Les églises avaient des Tommy Osborn, des séducteurs et des gens de renoms approuvés par les hommes. Et toute voie de Salut était corrompue. Voyez Genèse 6 :11 à 12 : « ...la terre était corrompue devant

Dieu, et la terre était pleine de violence.

16 Et Dieu regarda la terre et voici, elle était corrompue, et toute chair avait corrompu sa voie sur la terre ». Remarquez ceci : « … corrompue devant Dieu » pas devant les hommes mais devant Dieu ! Pour les hommes, ils sont dans la vérité, ils ne voient pas de mal en ce qu'ils font ! Et c'est là que Dieu leur suscita un petit homme, sans formation théologique, dont la prédication les dérangeait. Et Noé prêcha dans un véritable désert.

17 Les gens reconnaissent que nous sommes au temps de Noé. Tous les prédicateurs reconnaissent que nous sommes au temps de Noé. Les églises reconnaissent que nous sommes au temps de Noé… Mais où est Noé ? C'est la seule question à laquelle ils ne répondent pas. Or comment peut-on être au temps de Noé sans Noé ?

18 Et vous fils de Dieu, ne cherchez pas les grands pasteurs, apôtres et prophètes mais cherchez Noé ! Et vous, petits bergers ! Et vous, petits mages ! N'allez pas vers Jérusalem mais allez vers Bethlehem ! N'allez pas vers les grandes églises, ne recherchez pas les grandes églises, n'allez pas vers l'église d'Hérode, n'allez pas vers les soi-disant grands hommes de Dieu, mais allez plutôt vers le menuisier Joseph. [Ndr : L'assemblée dit : « Amen ! »].

19 Noé avait été rejeté et c'est le signe que Dieu avait donné pour toutes les générations de la terre. Tous les prophètes allaient être rejetés à cause de leurs Messages. Mais Dieu, dans le Ciel, les approuvait. Et si Noé est approuvé, je serai approuvé. Et c'est sur cela que nous nous reposons moi et mes disciples. [Ndr : L'assemblée dit : « Amen ! »].

20 La terre est corrompue et le Seigneur Jésus-Christ a dit qu'à la fin des temps, s'Il tardait il n'y aurait pas d'élus sur la terre. Et d'où cette corruption est venue ? Des États-Unis d'Amérique. Regardez Tommy Osborn, Benny Hinn, Billy Graham, Morris Cerullo et tous ceux-là…ils ont corrompu la terre et je suis étonné de ce que des gens confessant le Nom du Seigneur Jésus-Christ rêvent de se rendre un jour dans des pays comme les États-Unis. Vos villages ne sont-ils pas mieux que Los Angeles et Hollywood ?

21 De la même manière que vous rêvez pour l'Europe et l'Amérique, c'est ainsi que vos âmes soupirent pour le péché et l'enfer ! Car ceux qui sont en Europe et aux États-Unis et qui sont remplis du Saint-Esprit désirent être à votre place ici en Afrique, loin de ce qu'ils voient là-bas.

22 La première bête d'Apocalypse 13, le Vatican, a souillé la terre par l'église catholique romaine. Et je vous dis de garder les oreilles sur le Vatican. Un jour, une nouvelle ébranlera le monde. Et ce temps est maintenant venu et l'instrument pour ce jugement, c'est l'esprit qui est dans Al-Qaïda. Et le monde entier dira : Qui est-ce qui a fait cela ? Vous voyez ?

23 La deuxième bête d'Apocalypse 13, les États-Unis, elle-même l'image du Vatican a corrompu la terre par les églises protestantes et évangéliques qui sont, elles aussi l'image du catholicisme, le tout agissant sous la marque de la bête. C'est le même esprit qui animait autrefois Babel et qui fut transmis à Babylone puis à l'empire Mède et Perse puis à l'empire mondial grec puis à l'empire romain et à l'église catholique qui sort de Rome. De là, cet esprit fut transmis aux USA et aux églises protestantes et évangéliques pour aboutir aujourd'hui au branhamisme. Et pour plusieurs américains, l'Amérique est la nouvelle Jérusalem. C'est une vérité ! Mais une vérité historique, au moment où les chrétiens fuyaient

la persécution romaine.

24 Et aujourd'hui, dire qu'un pays africain est la nouvelle Jérusalem, c'est injurier Dieu et son trône ! Et moi qui suis chrétien, accepterai-je de prier pour que vive un pays qui se dit laïc ?

25 Mais à cause du péché et à cause des églises, sachez que le monde ira de souffrance en souffrance. Et il arrivera, en saluant, qu'un homme ne pourra pas serrer la main de son frère ou de son meilleur ami de peur d'être contaminé par la maladie. Des gens marcheront sans se toucher. Les écoles seront fermées et vous entendrez dire : « J'ai peur d'emprunter le métro, j'ai peur d'emprunter le bus, j'ai peur d'être contaminé ». Vous voyez ? Le juste dira au méchant : « Va exhiber ta nudité à la plage ! ». Et le méchant lui dira : « Je ne vais pas ! ». Vous voyez ?

26 Bien ! Que dit la Bible ? Que dit Matthieu 24 :22 ? La Bible dit que si le temps n'était pas abrégé, nulle chair ne serait sauvée mais quand on voit le travail et la multiplication des églises, on a l'impression que si le Seigneur tarde, toute chair sera sauvée. Ne soyez pas séduits jusqu'à ce point ! ...et ne me regardez pas comme une menace pour vos églises à cause de vos intérêts mais plutôt comme une grâce.

27 On me traite de faux prophète, antichrist, envoyé de Satan, hérétique, et ce que je prêche de prédication nivaquine... sans pouvoir dire que ce que je dis est faux. Vous qui prêchez la théologie et autres, allez au Paradis ! Et Noé et Moïse et les prophètes et les apôtres et moi, nous qui avons prêché l'Évangile venant du Ciel, nous irons en enfer. Des fils de perdition menant en enfer et à la perdition ! ... Traitez-moi de faux prophète et d'antichrist mais Dieu vous attend au jugement ! [Ndr : L'assemblée dit : « Amen ! »].

28 Or, le Seigneur Jésus-Christ a dit dans Matthieu 13 :24 à 30 que les enfants du diable et leurs églises seront liés en plusieurs gerbes pour être brûlés mais que les élus seront rassemblés dans un seul grenier. Il y avait beaucoup de croyances et de dieux en Égypte et Dieu fit sortir ses enfants en exerçant le jugement.

29 Devant la multitude des églises en Israël, Dieu rassembla les élus. Il y avait les pharisiens, les esséniens, les sadducéens, les hellénistes, les hérodiens, les zélotes... tous étaient dans le faux et le Seigneur fit sortir les élus en exerçant le jugement sur eux. Et avant l'enlèvement, les élus, selon Matthieu 24 :31 et 1 Thessaloniciens 4 :16 seront rassemblés par le son de la trompette, y compris Apocalypse 14 :6 à 10. Et c'est toujours ce que le Seigneur Jésus-Christ est en train de faire.

30 Et cette prédication est pour la chute des uns et le relèvement de plusieurs. Le même déluge qui sauva Noé, détruisit le monde. Le même Message qui nous sauvera aujourd'hui c'est ce même Message qui condamnera cette génération. [Ndr : L'assemblée dit : « Amen ! »].

31 Malgré les différences de doctrines, les églises s'unissent dans des alliances. Et j'ai dit qu'elles étaient des bêtes, des dragons à plusieurs têtes, chaque tête symbolise une église et ayant le démon et le langage qui est la théologie de cette église. Quiconque est dans l'une de ces églises a déjà reçu la marque c'est-à-dire, l'esprit qui est le démon de la bête. Une marque est un esprit. Quand Dieu mit une marque sur Caïn, c'était un esprit. Et la marque de la bête dans Apocalypse, c'est le saint-esprit de la bête. Vous voyez ?

32 La marque de la bête aujourd'hui c'est le saint-esprit qui agit dans les églises catholiques, protestantes, évangéliques et branhamistes. Et quand vous êtes dans une église évangélique, vous êtes nés de cet esprit et c'est par lui que vous parlez en langue, vous prophétisez... comme si c'était vraiment le Saint-Esprit. Il contrôle votre corps, votre âme, votre esprit.

33 Et vous êtes exactement comme dans la condition des pharisiens devant le Seigneur Jésus-Christ ou dans la condition d'un catholique qui a des bougies, des chapelets, des statues, l'encens, des crucifix et l'eau bénite en main et qui se croit dans la vérité. [Ndr : L'assemblée dit : « Amen ! »]. La même marque, le même démon d'incrédulité qui possède la bête est la même marque qui possède son image, ses filles c'est-à-dire les églises protestantes, évangéliques et branhamistes.

34 Et quand quelqu'un dit : « Je suis catholique, baptiste, Frère du Message, luthérien, évangélique... », il faut y comprendre : «je suis l'antichrist, je suis un enfant bâtard, je suis un démon », c'est ce que Dieu entend dans le Ciel. « La marque sur la main » consiste à œuvrer dans ces églises, à poser des actes dans ce sens. Et le monde entier l'a reçue.

35 Il n'y a pas un roi ou un président dans le monde qui ne se soit pas rendu ou qui n'ait pas eu l'intention de se rendre au Vatican, même Yasser Arafat, les Arabes et les musulmans. Car, dans Matthieu 4 :8 à 9, le Seigneur Jésus-Christ ayant refusé le trône de la plus haute juridiction terrestre, un homme l'a reçu, le pape de Rome. Et la Bible déclare que cette petite ville du Vatican a la royauté sur tous les habitants de la terre et qu'un jour une main invisible la frappera. Apocalypse 17 :18...

36 Chaque église prétend avoir le Saint-Esprit et chacune d'elles a sa propre conception du baptême, sa propre conception de la divinité de Jésus, sa propre conception de la prédestination, sa propre conception du péché originel, le ministère de la femme, le voile, etc. Un pasteur méthodiste ne peut pas être pasteur chez les assemblées de dieu ou chez les baptistes... Quel est donc ce saint-esprit contradictoire ? Et malgré cela vous ne cherchez pas la vérité et vous parlez de sanctification et de Paradis ! Mais je vous dis que vous ne trouverez jamais cette Vérité aussi longtemps que vous la recherchez dans une église. Vous voyez ?

37 De génération en génération la Vérité se trouve toujours avec un seul prophète messager vivant sur la terre. C'est lui qui a les clés du Royaume, c'est lui qui est le Chemin, la Vérité et la Vie en son temps. Et lorsque vous ouvrez la Bible, vous voyez Ésaïe, Jérémie, Amos, Ezéchiel, ainsi de suite. Ce sont des noms de prophètes.

38 La vérité, c'est avec un prophète messager vivant et non dans une église. Mais que faites-vous donc avec la Bible entre vos mains ? Sinon, est-ce vraiment pour le Salut que vous allez à l'église ? Or si Dieu sauve un baptiste, un pentecôtiste, un réveil ou assemblée de dieu comment peut-Il condamner les pharisiens, Judas et Caïn ?

39 Comment Dieu peut-Il condamner l'enseignement des pharisiens et des sadducéens et approuver l'enseignement d'un dirigeant catholique, protestant, évangélique ou branhamiste ? Comment peut-Il condamner des gens qui fondent leur foi sur un livre là-bas et peut-Il approuver des gens qui fondent leur foi sur un livre de ce côté-ci, un vieux livre appelé la Bible ?

40 Selon Matthieu 16 :5 à 12, le Seigneur Jésus-Christ dit que l'enseignement des pharisiens et des sadducéens est du levain. Et comment peut-Il dire que l'enseignement des catholiques, protestants, évangéliques et branhamistes et des missions et ministères est la Parole de Dieu ? Comment peut-Il faire cela, alors qu'Il est le même hier, aujourd'hui et éternellement ?

41 Si Dieu donne le Saint-Esprit à un baptiste, un pentecôtiste, un assemblée de dieu... qu'en est-il des bouddhistes, des mahikaris, guru maharadji et des musulmans... ? Vous voyez ? Je vous supplie au Nom du Seigneur Jésus-Christ, cessez de brûler de l'encens à des démons ! Quittez les autels de veaux d'or. Le ministère n'est pas un métier qu'il faut aller apprendre ou perfectionner dans un séminaire de formation.

42 Cessez de fabriquer des pasteurs dans vos usines pastorales. Dieu Lui-même donne le ministère du Ciel et veille à son exécution sur la terre sans le secours d'aucune main humaine mais par le Saint-Esprit. Vous pasteurs, prophètes, révérends et présidents d'églises, je vous adjure au Nom du Seigneur Jésus-Christ ! Repentez-vous ! Échappez à l'enfer car, mieux vaut la honte devant les hommes que l'enfer.

43 Je ne vous prêche pas une imagination mais je vous parle au Nom du Seigneur Jésus-Christ en vertu de la vision du 24 avril 1993. Comme dans Jérémie 28, dans 1 Rois 22, il m'a été donné de voir le jugement de Dieu et de Le prononcer. Qu'aucune église, qu'aucun homme, qui qu'il soit ne vous séduise !

44 Qu'aucune responsabilité à l'église ne vous retienne. Reconnaissez votre jour de visitation car si vous manquez la trompette de rassemblement, qu'attendez-vous donc ? Fléchissez donc genoux jusqu'à ce que Dieu vous parle sinon au jugement vous ne direz pas que vous n'avez pas été avertis !

45 Si Israël qui est de Dieu de par naissance ne comprend pas le langage prophétique, comment vous qui l'êtes par adoption Le comprendriez-vous ? Mais une chose est évidente : deux hommes se prétendant de Dieu ne peuvent tenir des langages différents avec des pratiques différentes.

46 Lorsque les Juifs revenaient de la déportation babylonienne, un benjaminite comme Paul pouvait être dans le sacerdoce. On entendait de nouveaux noms : pharisien, sadducéen, zélote, essénien, hérodien.... Selon 1 Rois 12 :31 et 2 Chroniques 13 :9, si quelqu'un a des moyens, il paie la formation pastorale et devient sacrificateur comme on le voit aujourd'hui dans les églises.

47 2 Chroniques 13 dit : « N'avez-vous pas chassé les sacrificateurs de l'Éternel, les fils d'Aaron, et les Lévites ? Et vous vous êtes fait des sacrificateurs, comme les peuples des [autres] pays ; et quiconque est venu avec un jeune taureau et sept béliers, pour être consacré, est devenu sacrificateur de ce qui n'est pas Dieu... ». Amen ! Le verset dit : « ...comme les peuples des autres pays », comme c'était en Égypte. Si quelqu'un paie la formation, il devient pasteur. Quelqu'un peut se lever lui-même et se recommander sacrificateur, exactement comme les peuples des autres pays. Vous voyez ?

48 Mais la façon de Dieu reste la même. C'est Moïse qui a établi la sacrificature en son temps. Et si vous êtes un vrai serviteur de Dieu, vous viendrez vers Moïse comme Jethro, le sacrificateur de Madian. C'est Jean-Baptiste qui a choisi ses apôtres et disciples. C'est le

Seigneur Jésus-Christ qui a choisi ses apôtres et disciples. C'est Paul qui a choisi ses apôtres et disciples. Et quand Dieu enverra un prophète sur la terre il en sera toujours ainsi. Et c'est la seule chose que Dieu reconnait.

49 Le ministère, c'est l'élection Divine, ce n'est pas une affaire d'intelligence ou d'argent ou d'onction. Je sais enseigner alors je suis ceci ou cela. J'ai une grande onction, je fais des miracles alors je suis ceci ou cela. Tout cela c'est le diable d'un bout à l'autre. Et comme Israël, la même chose s'est passée de ce côté-ci.

50 Quand les églises revenaient de la déportation, de la Babylone spirituelle qui est l'église catholique, on entendait de nouveaux noms : révérends, présidents, bishops...des noms blasphématoires. Vous voyez ? Elles revenaient avec des dogmes, des crédos, des doctrines et des dieux babyloniens. Des enfants de Nimrod, fils de Bélial se sont forgés des empires appelés « églises ». Qu'est-ce que c'est ? Ces dirigeants catholiques, protestants, évangéliques et branhamistes sont des rois sans couronne, et leurs églises sont des royaumes sans État, et leurs fédérations sont des dragons, des bêtes à plusieurs têtes selon le modèle babylonien.

51 Tout cela est démoniaque. Et animés du même dessein, ils élèvent maintenant plusieurs tours de Babel, plusieurs fédérations et confédérations d'églises. Ils sont en train d'élever des tours de Babel malgré la confusion de leurs langages : des unions d'églises. Un défi à Dieu. Et chaque dragon a trois grandes cornes : une puissance politique, une puissance financière et une puissance religieuse. Ce sont des dirigeants religieux mais ils peuvent même influencer les autorités politiques de leur pays.

52 Si vous êtes un enfant de Dieu et que vous ne voyez pas les mots « précurseur de l'antichrist » sur le front de ces présidents d'églises alors vous êtes dans les ténèbres. Je ne me regarde pas comme un prophète mais je sais une chose : j'ai vu écrit dans le Ciel le jugement de Dieu sur vous et personne ne peut contredire cela. Et les fils du diable se tiennent loin pour dire : « Ce que tu dis est vrai, mais Dieu nous a aussi révélé cela ! ». Si Dieu vous a réellement révélé cela, ce n'est pas à une autre église mais à sa Parole et à son Église que vous viendrez...

53 Et c'est ainsi que dans mon village, vient de mourir comme frappé par un ange, un homme de renom des assemblées de dieu : l'ancien Nandô. Une paralysie sévère qui n'a point cédé aux diverses incantations des leurs.

54 Et j'ai appris qu'il s'était mis en ordre avant de mourir. N'est-il pas donc mort assemblée de dieu ? Qu'en est-il du saint-esprit assemblée de dieu en lui par lequel il parlait en langue et prophétisait là-bas ? Avait-il renoncé aux dogmes, crédos, idoles et théologies des assemblées de dieu avant de mourir ? S'il va au Ciel alors le christianisme est faux ! [Ndr : L'assemblée dit : « Amen ! »]. Vous pouvez être en désaccord avec moi ou me combattre parce que je vous dis la vérité mais un jour, vous direz comme ce soldat romain : « Assurément cet homme nous avait parlé de la part de Dieu ». [Ndr : L'assemblée dit : « Amen ! »].

55 Et l'une des raisons pour lesquelles de tels hommes ne peuvent pas accepter l'Évangile de leur temps est que plusieurs de ceux qu'ils ont séduits sont déjà morts et les attendent là-bas au jugement ; ils doivent aller répondre pour ces âmes devant Dieu. Dieu ne peut donc

pas accepter qu'ils changent de voie ici sur la terre. Dieu serait injuste si Guillermo Maldonado, Alberto Mottesi, Claudio Freidzon, Paula White et Chris Oyakhilome vont au Paradis alors que plusieurs de ceux qui croient en eux sont déjà morts. Vous voyez ? C'est cela !

56 Et moi je parle comme ayant autorité parce que je me suis tenu dans le conseil de Dieu. Acceptez la réprimande ! Car votre goût n'est pas nécessairement celui de Dieu. Et si vous êtes réellement un serviteur de Dieu, votre prédication va s'accorder avec le prophète vivant de votre temps. Et c'est le souci de tous ceux qui servent réellement Dieu avec crainte. [Ndr : L'assemblée dit : « Amen ! »].

57 Paul dut monter vers les apôtres pour vérifier ce qu'il prêchait selon Galates 2 :1 à 2. Ulrich Zwingli le fit avec Martin Luther et dit : « Je croyais comme Luther avant de l'avoir écouté ». Et en 1536, le grand réformateur Guillaume Farel demanda à Jean Calvin de l'aider à restaurer l'église de Genève. Et vous ? Quel saint-esprit avez-vous ? Ressaisissez-vous ! Car telle voie paraît juste à l'homme mais l'issue est la perdition. Et que celui qui a des oreilles pour entendre entende !

Le Message de Matthieu 25:6 - Texte intégral
KACOU 4:LES SEPT ÂGES DE L'ÉGLISE ET LES SEPT SCEAUX

(Prêché le dimanche 10 novembre 2002 à Locodjro, Abidjan – Côte d'Ivoire)

1 Depuis l'effusion du Saint-Esprit dans Actes 2 jusqu'à l'enlèvement, l'Église des nations est divisée en sept périodes ou âges. C'est-à-dire qu'à telle période, l'Église des nations va ressembler à telle assemblée déjà existante en Asie et décrite dans Apocalypse chapitre 2. Ainsi au temps de Paul, il y avait sept églises ou sept assemblées qui se distinguaient, qui avaient chacune des caractéristiques particulières mais pour ce qui est du Salut, retenez que, de tout temps, Dieu traite par génération et non par âge.

2 Le judaïsme a connu et prêché quatre âges selon Daniel 7 après quoi viendrait le Messie. Il y a eu l'âge du lion avec la montée de l'empire babylonien puis l'âge de l'ours avec l'empire Médo-perse puis l'âge du léopard avec l'empire mondial grec et enfin l'âge de la bête sans nom avec l'empire romain. Est-ce à dire que de Daniel à la fin du monde il n'y aura que quatre prophètes sur la terre ? Vous voyez ? Lier un âge à un seul prophète, c'est l'œuvre d'un démon.

3 L'humanité a connu des âges : l'âge de la pierre polie, l'antiquité, le moyen âge, etc.... et dans un âge, il peut se trouver des dizaines de générations et chaque génération vient avec son roi. Il en est de même pour le Salut. Chaque génération vient avec son prophète messager. Ainsi en est-il des âges de l'Église. [Ndr : L'assemblée dit : « Amen ! »].

4 Il y avait une église qui se trouvait dans la ville d'Éphèse. Il y avait une église qui se trouvait dans la ville de Smyrne. Il y avait une église qui se trouvait dans la ville de Pergame. Il y avait une église qui se trouvait dans la ville de Thyatire. Il y avait une église qui se trouvait dans la ville de Sardes. Il y avait une église qui se trouvait dans la ville de Philadelphie. Et enfin, Il y avait une autre église qui se trouvait dans la ville de Laodicée.

5 Et ces sept Églises avaient des caractéristiques différentes. Et depuis l'effusion du Saint-Esprit jusqu'à l'enlèvement, l'Église des nations allait traverser ces sept dispensations, et c'est de cela que je désire parler ce matin. Et au cours de chaque dispensation, le Seigneur Jésus-Christ enverra l'une des sept étoiles qu'Il tient dans sa droite sur la terre pour combattre l'esprit d'erreur. Et cette étoile, c'est-à-dire ange céleste, envoyée sur la terre se saisira d'un homme en chaque génération qu'elle utilisera pour combattre l'esprit d'erreur. Et donc aussi longtemps que cette dispensation n'est pas terminée, cette étoile peut utiliser plusieurs personnes. Vous voyez ? [Ndr : L'assemblée dit : « Amen ! »].

6 La première dispensation est l'Église d'Éphèse : Apocalypse 2 :1 à 7 ! Et cela a eu lieu sur la terre de l'an 53 à l'an 170 après JC. Et les églises du monde entier avaient l'aspect de cette Église. Et le premier prophète de cet âge était l'apôtre Paul. Et après Paul, Dieu a suscité plusieurs prophètes dont Ignace d'Antioche et Polycarpe de Smyrne.

7 L'Église des nations est troublée par de faux serviteurs de Dieu. Une fausse doctrine naît, le nicolaïsme : l'homme veut la place de Dieu. L'animal qui sort est le lion. Selon Apocalypse 4 :7, vous savez qu'il y a quatre animaux autour du trône : Le lion, le veau, l'animal à la face d'homme et l'aigle. Et pour le premier âge, l'animal qui sort pour combattre ce démon est le lion.

8 La deuxième dispensation est l'Église de Smyrne : Apocalypse 2 :8 à 11 : c'est de l'an 170 à l'an 312 après JC. Et le premier messager de cet âge est Irénée. Dieu a suscité plusieurs messagers dont Origène d'Alexandrie mais c'est Irénée qui est le père de l'âge. La Rome

païenne a persécuté l'Église dans cet âge.

9 Les chrétiens ont été dépouillés de leurs biens à cause de leur foi. On demande aux chrétiens de sacrifier à des idoles sous peine de mort. Le veau sort pour le sacrifice. Vous voyez ? L'animal qui sort pour cet âge est le veau, c'est le sacrifice et des chrétiens ont été tués. Mais sachez aussi que dans cet âge, le Seigneur Jésus-Christ a envoyé la deuxième étoile de sa droite et cette étoile a suscité des messagers sur la terre à l'exemple de Irénée.

10 La troisième dispensation de l'Église des nations est l'Église de Pergame : Apocalypse 2 :12 à 17 : c'est de l'an 312 à l'an 606 après JC. Le Seigneur Jésus-Christ a envoyé la troisième étoile sur la terre. Et cette étoile a suscité des prophètes dont Saint Martin, Athanase d'Alexandrie et Jean Chrysostome. C'est dans cet âge que naît l'église catholique romaine qui institue le balaamisme c'est-à-dire l'amour de l'argent, le luxe et l'idolâtrie. Et cette étoile, cet ange a suscité plusieurs messagers dans cet âge. Vous voyez ?

11 Pour ceux qui aiment compter les messagers de Dieu sur la terre, la Bible dit clairement que dans cet âge, Dieu utilisera un homme fidèle à Lui et que cet homme sera mis à mort comme Antipas. De même, l'homme par qui les 66 livres de la Bible nous sont connus ne s'appelle pas Paul, John Wesley, Martin Luther ou William Branham mais Eusèbe, et c'est en vertu d'un ministère divin qu'un homme peut faire cela pour l'humanité.

12 La quatrième dispensation de l'Église des nations est l'Église qui est à Thyatire : Apocalypse 2 :18 à 29 : c'est de l'an 606 à l'an 1520. Et le père de cet âge c'est-à-dire le messager le plus remarquable de cet âge est Colomban. Dieu reproche à l'Église de regarder l'église catholique séduire les gens comme aujourd'hui on regarde les églises protestantes, évangéliques et branhamistes séduire l'humanité.

13 Durant 914 ans, en dehors de Colomban, se sont succédé d'illustres messagers de Dieu tels que Wyclif, Jean Huss, ainsi de suite. Durant ces 914 ans, un seul ange est sorti de la présence de Dieu, une seule étoile parmi les sept. Mais cette étoile a suscité des dizaines de messagers sur la terre.

14 La cinquième dispensation de l'Église des nations est l'Église qui est dans la ville de Sardes : Apocalypse 3 :1 à 6 : c'est de l'an 1520 à l'an 1750. Le messager le plus remarquable de cet âge est Martin Luther. Le troisième animal sort, c'est l'animal à la face d'homme. Il y a eu de puissants messagers sur la terre au cours de cet âge : Martin Luther pour la justification par la foi, Jean Calvin pour la double prédestination. C'est-à-dire une prédestination à la Vie éternelle et une prédestination à la perdition.

15 La sixième dispensation de l'Église des nations est l'Église qui est dans la ville de Philadelphie : Apocalypse 3 :7 à 13 : et c'est de l'an 1750 à l'an 1906. Le messager le plus remarquable de cet âge est John Wesley. C'est l'âge de la sanctification et le début des manifestations spirituelles. C'est l'âge de John Wesley, Georges Whitefield. Et de bien d'autres messagers.

16 La septième et dernière dispensation c'est notre temps. Et c'est l'âge de Laodicée. Apocalypse 3 :14 à 22 : Et cela a commencé depuis 1906 avec William Seymour et ira jusqu'à la fin du temps des nations, c'est-à-dire à la fin de la persécution des vierges folles. C'est l'âge du quatrième animal c'est-à-dire l'aigle.

17 Et le Seigneur Jésus-Christ envoie enfin la septième étoile sur la terre. Et cette étoile c'est l'Esprit d'Élie. L'âge de Laodicée contient quatre temps prophétiques selon Marc 13 :35. Au temps du soir avec William Branham, c'était le septième ange Céleste. À minuit avec Kacou Philippe, c'est le même septième ange. Et au chant du coq, ce sera le même septième ange avec un messager terrestre et jusqu'à l'enlèvement, ce sera toujours le même septième ange avec différents messagers sur la terre.

18 Et jusqu'à la fin du temps des nations nous ne savons pas combien de messagers cet Esprit d'Élie suscitera sur la terre. Mais retenez que c'est l'aigle qui sort ; Apocalypse 6 :7, l'Esprit de prophète et de la Parole. Et au même moment, l'esprit de python aussi se révèle sur la terre dans les églises.

19 Votre prophète vous a dit telle chose mais moi Kacou Philippe, je vous dis ceci. Et aujourd'hui, c'est satanique de croire comme Martin Luther ou John Wesley que le baptême doit être au nom du Père, du Fils et du Saint-Esprit par aspersion. Et aujourd'hui, c'est satanique de croire qu'un prophète messager est tout seul pour un âge entier. Ces vérités d'hier sont des doctrines de démons aujourd'hui. Et si vous mourez avec une doctrine de démon, vous irez en enfer.

20 John Wesley a baptisé au nom du Père, du Fils et du Saint-Esprit comme Martin Luther. Mais avant William Branham, le prophète messager qui a ramené le baptême au nom de Jésus-Christ par immersion sur la terre avait ouvert quel âge de l'Église ? Un éphésien 4 ou un disciple de John Wesley ne pouvait pas baptiser au nom de Jésus-Christ par immersion car un disciple répète son maître.

21 Quand je parle, c'est en tant que votre prophète même si vous ne croyez pas en moi. Cela ne doit pas faire l'objet de discussion. Le disciple d'un prophète mort n'a pas ce droit de discuter avec un prophète vivant qui veut déplacer une doctrine instituée par un prophète mort.

22 Les quatre animaux sont la dispensation du même Esprit de Dieu dans les âges. Ils gardent le trône de Dieu dans le Ciel et ils gardent l'Église vivante de Dieu sur la terre. Ézéchiel 1 :4 à 12. Ils sont les quatre Évangiles gardant le livre des Actes des apôtres et les chérubins gardant l'arbre de Vie. Genèse 3 :24. Ils sont les douze tribus, trois de chaque côté, gardant l'arche de l'Alliance. [Ndr : L'assemblée dit : « Amen ! »].

23 Bien ! Voyons maintenant les sept sceaux d'Apocalypse chapitre 6 et chapitre 8. D'abord le premier sceau, Apocalypse 6 :1 à 2 : « Et je vis, lorsque l'Agneau ouvrit l'un des sept sceaux, et j'entendis l'un des quatre animaux disant comme une voix de tonnerre : Viens et vois. Et je vis : et voici un cheval blanc et celui qui était assis dessus ayant un arc ; et une couronne lui fut donnée, et il sortit en vainqueur et pour vaincre ». C'est le lion qui appelle Jean à venir voir.

24 Comme Daniel, dans Daniel 12 :4, les tonnerres sont la voix de Dieu. Exode 19 :16 / Jean 12 :28 à 29. L'interprétation de ces choses fut donnée aussi à Jean, mais il lui fut défendu d'écrire jusqu'au temps de la fin. Apocalypse 10 :4. Les sept tonnerres ici sont la voix de Dieu expliquant les sept sceaux aux temps du rétablissement de toutes choses.

25 Le cavalier s'avance avec un arc mais sans flèche. Il effraie mais ne peut rien faire. Il est d'abord sans couronne car c'est un esprit, une doctrine. Apocalypse 2 :6. C'est le nicolaïsme.

Mais il a reçu la couronne quand il devint le pape de Rome, l'antichrist. Et l'apôtre Jean dit que vous avez entendu dire qu'il y a un antichrist qui vient et maintenant il y a plusieurs antichrists. Et comprenez par là que tout président d'églises est un antichrist. [Ndr : L'assemblée dit : « Amen ! »].

26 Deuxième sceau : Et lorsqu'il ouvrit le second sceau, j'entendis le second animal disant : Viens et vois. Et il sortit un autre cheval, roux ; et il fut donné à celui qui était assis dessus d'ôter la paix de la terre et de faire qu'ils s'égorgeassent l'un l'autre. Et il lui fut donné une grande épée.

27 Bien ! Les quatre bêtes de Joël 1 :4 et Joël 2 :25 et les quatre cavaliers d'Apocalypse 6 sont identiques. C'est un même cavalier qui change de cheval, de ministère et d'aspect. Depuis le premier sceau ce cheval est une église. C'est une église blanche comme la vraie Église mais quand elle a commencé à tuer les saints, elle devint rouge. Le rouge est le sang des apôtres et des protestants. Le rouge est le sang des saints : 68 millions de chrétiens ont été mis à mort par l'église catholique romaine.

28 Et le pape se proclame le représentant fidèle de Dieu sur la terre, le souverain pontife entre Dieu et les hommes, le patriarche des apôtres. Des noms de blasphèmes selon Apocalypse 13 :1 ! Il est le vicaire du ciel et de la terre, mais en réalité, il est le vicaire du ciel, de la terre et du purgatoire. [Ndr : L'assemblée dit : « Amen ! »].

29 Maintenant considérons le troisième sceau : C'est la période des indulgences. Il faut donner de l'or et l'argent pour accéder au Paradis. Il faut payer pour le pardon de ses péchés. L'orge et le blé c'est la Vie. L'huile est l'Esprit, mais Dieu lui dit de ne pas faire de mal aux élus, de ne pas les forcer à réciter les « Je vous salue Marie » ou prier les morts ou sacrifier aux idoles. Et c'est dans ce temps que Martin Luther est sorti avec un Évangile : « Le juste vivra par la foi ».

30 Maintenant considérons le quatrième sceau : C'est l'âge de Laodicée qui commence, l'aigle sort pour combattre l'esprit de python c'est-à-dire l'esprit de divination. La couleur livide est un mélange des églises et des puissances politiques, religieuses et économiques. Le regroupement des trois premières phases. Trois couronnes en une, trois couleurs en une, une trinité de couleurs, de chevaux, de ministères : le ministère de l'antichrist, le ministère du faux prophète et le ministère de la bête. Vous voyez ? Trois ministères en une seule personne.

31 Maintenant considérons le cinquième sceau : Pour chaque sceau, ce sont les sept tonnerres qui interprètent les mystères qui y sont contenus. Je vais mettre des symboles grecs au tableau, trois symboles. Le premier symbole est : Ω, le deuxième symbole est : Σ, le troisième symbole est : Ψ.

32 Mais remarquez que pour un enfant ce sont des choses scellées. Mais la voix qui lit ou interprète ces lettres est les sept tonnerres. Les sept tonnerres sont la voix de Dieu. Jean 12 :28 à 29 dit : « ...Et il vint donc une voix du Ciel disant : Je L'ai glorifié, et Je Le glorifierai de nouveau. Et la foule donc qui était là et qui avait entendu, dit qu'un coup de tonnerre avait eu lieu ; d'autres disaient : Un ange lui a parlé ». Vous voyez ?

33 Exode 19 :16 à 17 aussi le dit. Le peuple entend des tonnerres mais le prophète entend des Paroles. Que dit Apocalypse 10 :4 ? « Et quand les sept tonnerres eurent parlé, j'allais

écrire ; et j'ouïs une voix venant du Ciel, disant : Scelle les choses que les sept tonnerres ont prononcées et ne Les écris pas ». Vous voyez ? Les sept tonnerres sont la voix de Dieu. [Ndr : L'assemblée dit : « Amen ! »].

34 Donc quand le premier sceau fut brisé, les sept tonnerres révélèrent le contenu. Quand le deuxième sceau fut brisé, les sept tonnerres expliquèrent les symboles de ce sceau. Pareil pour le troisième sceau, pour le quatrième sceau, pour le cinquième sceau, pareil jusqu'au sixième sceau. Les âmes sous l'autel sont les Juifs tués en Allemagne, Italie, France, URSS... Ils ne connaissent que la loi c'est pourquoi ils demandent justice au lieu de pardonner. La loi : œil pour œil, dent pour dent. Ils ne sont pas sauvés ici en tant que Juifs mais comme élus des nations.

35 Maintenant, le sixième sceau : L'obscurcissement du ciel annonce l'imminence du rachat des Juifs comme en Égypte. Ce sceau a lieu dans Apocalypse 11 avec Élie et Moïse qui sont les deux lampes. Maintenant parlant de la fin des temps, le Seigneur Jésus-Christ Lui-même a révélé le contenu des sept sceaux dans Matthieu 24. Matthieu 24 :4 à 5 correspond au premier sceau, Matthieu 24 :6 correspond au deuxième sceau, Matthieu 24 :7 correspond au troisième sceau, Matthieu 24 :9 à 13 correspond au quatrième et cinquième sceau, Matthieu 24 :29 à 30 correspond au sixième sceau et Matthieu 24 :36 correspond au septième sceau.

36 Maintenant, considérons le septième sceau : Par Matthieu 24 :36 et Apocalypse 8 :1, on comprend que, quand le septième sceau fut brisé, les sept tonnerres se sont tus car il y a des mystères dont le jour de la venue qui ne devraient pas être connus. C'est ce sceau qui contient la langue inconnue. Il a été ouvert au temps du soir mais sa révélation pourrait s'achever avec le Message de l'heure qui est le Cri de minuit et qui n'est autre que l'interprétation de la langue inconnue. La langue inconnue avait été laissée de côté. Et le Messager du soir a dit que c'est derrière cette langue inconnue que le troisième pull se trouvait. [Ndr : L'assemblée dit : « Amen ! »].

37 Bien ! « La mer » ou « les eaux » signifie les peuples, les nations, les langues, les tribus selon Apocalypse 17 :15. La bête ayant sept têtes et dix cornes est l'empire romain qui est la quatrième bête de Daniel 7, c'est pourquoi on trouve en son sein l'empreinte des trois autres bêtes qu'elle a avalées.

38 Daniel 7 :4 est l'empire babylonien qui est le lion, le verset 5 est l'empire Mède et Perse qui est l'ours, le verset 6 est l'empire mondial grec qui est le léopard. Les dix cornes sont dix royaumes ou dix nations. En Apocalypse 13 :3, c'est le christianisme qui a failli l'anéantir mais cet empire romain devint religieux et reconquit la terre.

39 Ainsi, l'empire païen devint une église mondiale donnant le pouvoir à un homme ayant des noms de blasphème : « représentant du Fils de Dieu sur la terre le vicariv's filii dei, souverain pontife, le précurseur de Jésus-Christ, le patriarche universel, prince des apôtres, successeur de Saint Pierre... » se faisant infaillible comme Dieu et ses prophètes. Ces noms sont aussi blasphématoires que méthodiste, baptiste, pentecôtiste, évangélique, adventiste et autres. Vous voyez ?

40 Dans Apocalypse 13, la bête du verset 11 monte de la terre, un pays dominant le monde comme Rome et c'est les États-Unis d'Amérique. Ses deux cornes sont d'une part, le pouvoir politique et économique et d'autre part, le pouvoir religieux. Comme un agneau, ce pays est

religieux, jure sur la Bible mais s'impose comme un dragon usant de vetos par-ci, mettant des embargos par-là, bombardant sans accord de l'ONU.

41 La Bible dit qu'il fait descendre le feu du ciel et nous voyons cela dans ses bombardements depuis Hiroshima et Nagasaki. Et c'est de cette nation, les États-Unis d'Amérique qu'est venue l'image de l'église catholique c'est-à-dire les églises protestantes et évangéliques. Une marque est un esprit. Sur son front c'est : accepter et sur sa main, c'est le fait d'œuvrer dans ces églises.

42 Maintenant, que dit le verset 17 ? Si quelqu'un n'œuvre pas dans le même esprit que les États-Unis, il fait l'objet de veto et d'embargo comme le Cuba et la Libye. Il ne peut ni vendre ni acheter d'un autre pays. Cet esprit de veto et d'embargo date des premiers empires.

43 La Bible en parle dans 2 Rois 6 :24 à 25. Naturellement, cet embargo engendra une famine puisqu'on ne pouvait ni acheter ni vendre. Lisons cela : « Et il arriva, après cela, que Ben-Hadad, roi de Syrie, rassembla toute son armée, et monta, et assiégea Samarie. Et il y eut une grande famine dans Samarie ; et voici, ils la serraient de près, jusqu'à ce que la tête d'un âne fut à quatre-vingts [sicles] d'argent, et que le quart d'un kab de fiente de pigeon à cinq [sicles] d'argent ».

44 Et 2 Rois 17 :4 à 5 dit que l'empire d'Assyrie, puissance mondiale en ce temps-là, mit un embargo de trois ans sur la Samarie. Lisons le verset 5 : « Et le roi d'Assyrie monta par tout le pays, et monta à Samarie, et l'assiégea trois ans. ». Nous voyons cela encore dans 2 Rois 25 :1 à 7, l'embargo de l'empire babylonien contre Jérusalem.

45 Personne ne pouvait ni acheter ni vendre et le verset 3 dit ceci : « Le neuvième jour du [quatrième] mois, la famine se renforça dans la ville, et il n'y avait point de pain pour le peuple du pays ». Et cet esprit a agi par l'empire romain jusqu'à détruire Jérusalem en l'an 70 puis cet esprit a agi par l'église catholique romaine et maintenant agit par les États-Unis.

46 D'abord dans l'antiquité, on parlait de siège puis on parlait d'interdit et maintenant on parle d'embargo. C'est exactement la même chose. Par exemple au XIVème siècle, le pape Jean XXII place l'Allemagne sous interdit pour insoumission et mauvais comportement de Louis IV de Bavière à l'égard de la papauté. Et en l'an 1347, Louis de Bavière cède parce que l'Allemagne était affaiblie par 25 années d'interdit, ne pouvant ni acheter ni vendre.

47 Et un jour, cet esprit agira dans les églises car pour bénéficier des faveurs officielles ou internationales, il faut être membre de la fédération des églises ou du conseil mondial des églises protestantes et évangéliques. Selon le verset 8, nous voyons que ce sont « ceux dont les noms n'ont pas été écrits avant la fondation du monde dans le livre de Vie de l'Agneau » qui resteront toujours dans ces églises catholiques, protestantes, évangéliques, missions et ministères y compris l'ensemble des branhamistes car devant Dieu, ces églises sont des purgatoires. [Ndr : L'assemblée dit : « Amen ! »].

48 Au verset 10, il est dit : « si quelqu'un mène en captivité, il ira en captivité ». Regardez les baptistes, branhamistes et autres qui évangélisent. En dehors de ce que Dieu est en train de faire ici, tout le reste mène en captivité. Pendant que nous cherchons à délivrer les gens de ces prisons religieuses, d'autres cherchent à les envoyer là-bas. Pendant que nous brûlons les bibles Tob, Louis Segond, d'autres en distribuent. Vous voyez ?

49 Et la Bible dit que les nations, les églises haïront la bête et mangeront sa chair. Qu'est-ce que c'est ? Quand un protestant, un évangélique ou un branhamiste évangélise un catholique, aux yeux de Dieu toutes les conversions sont la chair de la bête. Vous voyez ? Aux yeux de Dieu, ce ne sont pas des évangélisations. Dieu ne peut jamais conduire une âme dans une église protestante, évangélique ou branhamiste. Vous dites « Ô les catholiques sont perdus. Il faut que nous essayions de les sauver ». Mais aux yeux de Dieu vous haïssez l'église catholique et vous cherchez à manger sa chair.

50 Vous pouvez voir les choses d'une certaine manière, mais la seule manière que Dieu a donné à la terre, c'est la manière du prophète messager vivant. Et la manière du prophète c'est la manière de Dieu. Ce que vous appelez Parole de Dieu, l'eau pure de la Parole dans vos églises catholiques, protestantes, évangéliques et branhamistes, Dieu voit cela comme les égouts provenant des toilettes de Satan. [Ndr : L'assemblée dit : « Amen ! »].

51 Considérons toujours Apocalypse 17 ! Généralement, dans l'expression prophétique, une femme représente une église. Dans Apocalypse 17 :1, cette femme est une prostituée, elle a reçu des semences de plusieurs amants. La Bible dit au verset 15 qu'elle est implantée partout dans toutes les nations, langues, peuples, villages, campements... Et les présidents et les rois de la terre, les ministres et les princes fraternisent avec elle. Elle est assise sur sept montagnes : Capitol, Palentin, Caelius, Esquilin, Aventin, Quirinal et Viminal, les versets 9 et 12. Et le verset 4 révèle sa richesse.

52 Le verset 5 dit qu'elle est la mère d'une multitude d'églises prostituées : L'église luthérienne, l'église zwinglienne, l'église calviniste, l'église presbytérienne avec John Knox, l'église anglicane qui fut l'église officielle d'Angleterre au XVIème siècle après la rupture de Henri VIII avec Rome, une sorte de compromis avec le catholicisme et le calvinisme.

53 Puis les puritains, puis les méthodistes au cours du réveil Morave, puis d'une part, l'église du christ avec Alexandre Campbell, l'église baptiste avec John Smith qui rejeta le baptême des enfants et l'aspersion... puis d'autre part, d'une série d'églises méthodistes sortit l'église nazaréenne puis l'église des pèlerins de la sainteté puis l'église pentecôtiste puis l'église des assemblées de dieu qui fut une branche de la division qui eut lieu entre les pentecôtistes en 1906. C'était d'abord le nom de conseil général puis assemblée de dieu. Chacune de ces églises a une multitude de branches comme on le voit avec les branhamistes aujourd'hui.

54 John Smith était congrégationaliste, il était sorti de l'église anglicane et s'était baptisé lui-même par aspersion. Il est le père de toutes les églises baptistes. Il ne croyait pas qu'il y ait un péché originel. Il déclara les enfants sans péché. En fait quand John Smith est mort, c'est son disciple Thomas Helwys qui a fondé la première église baptiste. Je n'oublie pas Menno Simons, cet ancien prêtre catholique qui est le fondateur de l'ordre des mennonites et restaurateur de l'église anabaptiste.

55 Vous devez savoir toutes ces choses avant de vous joindre à une église. Quand le commencement d'une église est faux ou que son géniteur est faux, peu importe ce que vous y ferez, c'est en vain, vous irez en enfer. [Ndr : L'assemblée dit : « Amen ! »].

56 C'est comme cette femme devin du nom de Aimée Semple Mcpherson, c'est une sorcière canadienne venue s'installer à Los Angeles qui a fondé l'église foursquare en 1922. Et vous

êtes membres de cette église foursquare pour aller dans quel paradis ? Vous voyez ? Comment une femme qui a ses menstrues chaque fin de mois peut-elle fonder une église ? Cela n'existe nulle part dans la Bible. Fouillez dans l'Ancien Testament, regardez dans la sacrificature, Dieu n'a jamais fait cela et Dieu ne le fera jamais ! [Ndr : L'assemblée dit : « Amen ! »].

57 Bien ! Considérons toujours Apocalypse 17 ! Il est dit que cette femme est assise sur les eaux. L'esprit de divination dit aux gens qu'une femme et les eaux, c'est la sirène des eaux. C'est une distraction de Satan. Le seul livre qui fait mention de sirène des eaux c'est un certain livre d'Hénoc dont la Bible n'a jamais parlé.

58 Maintenant que signifie une prostituée ? Une prostituée est une femme qui n'a pas de mari fixe mais des amants. Ces églises prostituées n'ont pas de pasteurs ou de prêtres fixes. Un pasteur ou prêtre vient et s'en va. Un autre vient et s'en va. Et un enfant bâtard naît et porte le nom de sa maman : « je suis catholique, je suis baptiste, je suis un Frère du message, ... ». Vous voyez ?

59 Et au verset 6 : Cette église était ivre du sang des saints, des millions de chrétiens tués et Jean s'est étonné de ce qu'une église a pu faire cela. Comment une église a pu tuer des saints ? Comment Israël a pu persécuter et tuer les prophètes ? Et comment aujourd'hui les églises qui ont des bibles en mains me persécutent alors que je suis le prophète vivant de leur temps ?

60 Et le verset 8 indique que ces églises montent de l'abîme, par leurs saints-esprits qui montent des rivières et des marigots et des profondeurs de la mer pour aller en enfer et la mort et le hadès c'est-à-dire le séjour des morts les accompagnent.

61 La cinquième dimension, la région des cauchemars, la région des démons les accompagnent. Et toute sorte de démon agit là-bas, parle en langue et prophétise, leur donne des visions et des songes. Et ils appellent cela le Saint-Esprit. Maintenant regardez ce saint-esprit, étant dans ces rivières, marigots et autres, ils protégeaient des tribus, des peuples, des villages, des familles en Afrique... Qu'est-ce que c'est ? C'étaient des chérubins protecteurs précipités autrefois du Ciel. Et maintenant ils sont les mêmes chérubins protecteurs sous le Nom de Jésus-Christ.

62 Chaque église, mission et ministère a un chérubin à sa tête : les présidents d'églises, les Tommy Osborn, Benny Hinn, Yonggi Cho... Et tous ceux qui prêchent sous leur ministère sont les anges que leur queue a entraînés dans le grand combat d'Armaguédon dans le Ciel contre l'Archange Michel selon Apocalypse 12. Tous ces grands dirigeants d'églises que vous voyez à travers la terre ce sont des anges qui avaient été séduits par Satan dans le Ciel. [Ndr : L'assemblée dit : « Amen ! »].

63 Bien ! Que dit le verset 16 : « Et les dix cornes que tu as vues et la bête, ... haïront la prostituée et la rendront déserte et nue, et mangeront sa chair et la brûleront au feu... ». Et de ces dix royaumes que sont... l'Angleterre, le Portugal, la France, l'Allemagne, l'Espagne, l'Autriche, l'Italie, la Pologne, la Russie et autres, se sont élevées des bêtes spirituelles que sont l'église luthérienne, l'église nazaréenne, l'église baptiste, l'église méthodiste, l'église calviniste et l'église presbytérienne qui ont vidé l'église catholique de ses membres et l'ont rendue déserte. Vous voyez ? Maintenant, les dix cornes sont l'ensemble des églises

protestantes, évangéliques et branhamistes.

64 Revenons au verset 10, celui qui est là est César, celui qui vient est l'empereur Néron qui a eu six mois de règne cruel. Et ceux qui se trouvent dans ces églises s'étonneront mais nous, nous savons qu'ils iront en enfer. Le huitième est la succession des papes. Au verset 12 : Ces rois sans couronne sont d'une part des présidents : Hitler, Staline, Mussolini, etc.

65 Et d'autre part, les dirigeants de chaque église en dehors du prophète vivant de la génération. Ils ont un même dessein avec l'église catholique ; l'un a tué les chrétiens, l'autre a tué les Juifs. Et en l'église catholique se retrouve l'image de l'église catholique c'est-à-dire les églises protestantes, évangéliques et branhamistes y compris les missions et ministères. Et la petite ville qui a la royauté sur les habitants de la terre c'est la cité du Vatican. Amen !

Le Message de Matthieu 25:6 - Texte intégral
KACOU 5:L'ACCOMPLISSEMENT DE MATTHIEU 25 :6

(Prêché le dimanche matin 15 décembre 2002 à Locodjro, Abidjan–Côte d'Ivoire)

1 On ne doit pas commettre les mêmes erreurs que les Juifs ont commises contre les prophètes et contre le Seigneur Jésus-Christ. Aujourd'hui, le monde a bâti le monument de John Wesley qu'il a tant persécuté et humilié.

2 John Wesley, cet homme, était sincère. Il était diacre en 1725 mais il n'était pas converti. En 1737, revenant en Angleterre après une mission aux Etats-Unis, il a dit : « Ô Dieu ! Je suis allé en Amérique afin de convertir les Indiens. Mais qui me convertira, moi » ? En ce temps-là, il était aimé et approuvé de tous. Mais quand le 24 mai 1738, il reçut la véritable conversion à laquelle j'appelle toute la terre, il n'était plus le bienvenu sur la terre de Dieu. Du coup, le fils bien-aimé de l'église anglicane devint un sujet d'étourdissement.

3 John Wesley parlant d'une de ces occasions où il échappa à la fureur de la population dit ceci : « Pensant qu'une fois que je serai renversé, je ne pourrai plus me relever, plusieurs essayèrent de me jeter bas, tandis que nous descendions une colline, sur un sentier glissant dans la direction de la ville. Mais je ne bronchai point, ni ne glissai. Quoique plusieurs étendirent la main pour me tenir par le col ou les habits afin de me renverser, ils ne purent rien. Il n'y eut qu'un qui put tenir ferme le pan de mon gilet, qui resta bientôt entre ses mains, l'autre pan dans lequel il y avait un billet de banque ne fut qu'à moitié déchiré. Un homme corpulent qui me suivait de près me frappa plusieurs fois par derrière avec un gros bâton en chêne.... Un autre s'approcha à travers la foule, et ayant levé le bras pour me frapper, il l'abaissa soudain et me toucha seulement la tête disant : « Quels cheveux fins il a ! ». Ils étaient tant chrétiens que non-chrétiens. Le mois passé, j'avais reçu un caillou et ce soir deux. Il y a deux ans un morceau de brique m'effleura l'épaule. Avant cela, je reçus un caillou entre les deux yeux ». Vous voyez ? John Wesley a souffert en son temps comme les prophètes de la Bible. Et aussi longtemps que Dieu enverra un prophète sur la terre, il en sera ainsi.

4 Mais comme les branhamistes, les méthodistes ne savent rien de John Wesley. Le pasteur David, de l'ordre des branhamistes, à la mort de Kacou Séverin a dit : « Un grand homme s'en est allé ». Nul, s'il n'est égaré, ne peut dire que ce Kacou Séverin, ce séducteur de grand chemin dont l'âme gît là-bas en enfer est un homme de Dieu. Un séducteur a rendu hommage à un séducteur. [Ndr : L'assemblée dit : « Amen ! »]. Et ces gourous de la race des bergers qui bâtissent leur empire avec la peau et la chair et les os de leurs brebis envoient des centaines d'âmes en enfer.

5 William Branham allait prêcher dans les églises sur les points communs fraternisant avec eux et, chez lui, un pasteur baptiste pouvait congédier l'auditoire avec des paroles d'exhortations et prières. Ce n'était pas mal au temps du soir mais aujourd'hui, je vous dis que si vous êtes chrétiens alors vous n'avez pas le droit d'aller vous asseoir dans un culte catholique, protestant, évangélique ou branhamiste ou aux veillées de prières de ces prophètes. [Ndr : L'assemblée dit : « Amen ! »].

6 Ce sont les autels de toutes les abominations que Dieu ne peut laisser impunies. Même si vous êtes en voyage, n'y allez pas ! Que chercherez-vous au milieu d'eux ? Que chercherez-vous dans une église catholique, protestante, évangélique ou branhamiste, alors que vous êtes un fils de Dieu ? Votre place n'est pas là-bas ! Vous voyez ?

7 Et vous branhamistes, race de grenouilles ! vivant, je ne cesserai jamais d'être pour vous ce qu'est le lion pour la race des biches, et quand je serai mort, je n'en serai pas moins. Vous savez que je suis le cancer qui vous détruira. L'heure du jugement de Dieu est venue et vous n'y échapperez pas. La Parole a éprouvé toute chose et la lumière a fait connaître vos œuvres…

8 Dieu est en scène parce que nous vivons dans un temps de grande séduction ; de même que dans le monde tous veulent être président de la République, à l'église aussi tout le monde a un ministère. Des prophéties, des songes, des visions fusent de partout pour distribuer des ministères. On élargit le champ d'activités des femmes jusqu'à la chaire.

9 Le Nom du Seigneur Jésus-Christ est un fonds de commerce, les veillées de prières sont fixées chaque fin de mois. Des gens déchus de la grâce, qui attendent l'enfer sont serviteurs de Dieu. Des fils de démons ! Il y a deux choses à faire : Ou bien vous démontrez que j'ai tort et je me joins à vous ou alors vous reconnaissez publiquement votre tort et je dissous vos synagogues. [Ndr : L'assemblée dit : « Amen ! »]. J'ai toujours vu les choses de cette manière.

10 Trois mois après ma conversion, j'ai lu entièrement la Bible et on me donna des charges à l'église, une autre ruse de Satan pour lier les gens. Je dirigeais les prières, mais le jour où je me rendis compte que le pasteur voulait m'administrer un baptême trinitaire c'est-à-dire, au nom du père, du fils et du saint-esprit, j'ai refusé et j'ai remis tous leurs documents et je suis resté à la maison deux semaines parce que je ne savais pas qu'il y avait une église qui baptisait au Nom du Seigneur Jésus-Christ.

11 […] Sachez que le temps où on s'asseyait dans les temples pour condamner est passé ! Le temps du soir est passé ! Et je ne voudrais pas que des imposteurs rusés, inspirés de révélations mensongères se frottent à ce que Dieu est en train de faire ici. [Ndr : L'assemblée dit : « Amen ! »]. C'est une autre ruse de Satan…

12 Pendant que les chrétiens prêchaient contre le catholicisme, il s'est élevé des catholiques comme François Xavier, Bernardino Ochino, Jean Pierre Cafara, … qui, tout en demeurant catholiques, prêchaient de ville en ville contre les pratiques catholiques. Ils veulent réformer l'église catholique or, quand une église est tombée, Dieu ne la relève plus sinon, le Seigneur Jésus-Christ le ferait avec les pharisiens et les sadducéens.

13 C'est un piège de Satan et en 1545, en accord avec les protestants, ils organisèrent un concile. Mais au jour indiqué, le 13 décembre 1545, aucun protestant n'est venu. Et ces mêmes vieux démons sont là aujourd'hui, d'autres mêmes refusent l'école pastorale, l'entrée de leurs églises dans les conseils et fédérations d'églises…ils font tout cela, tout en rejetant le prophète vivant de leur temps.

14 Mais nous ne collaborerons jamais ! Le corps de Christ est sans greffage et la tunique sans couture. C'est un piège de Satan et quiconque soutient ces églises se rend coupable et s'érige en ennemi de Dieu. [Ndr : L'assemblée dit : « Amen ! »].

15 Les démons qui se tenaient autrefois derrière l'église catholique sont les mêmes qui se tiennent derrière ces églises protestantes, évangéliques et branhamistes que vous voyez aujourd'hui. Dans une librairie catholique, vous verrez des chapelets, bougies, encens, crucifix… les mêmes démons qui se tiennent derrière ces choses sont exactement les mêmes

démons qui se tiennent derrière les librairies chrétiennes évangéliques. L'une est l'image de l'autre mais à la balance de la vérité, la Bible est plus lourde que tous les livres de ces librairies réunis.

16 Les mêmes démons qui se tiennent derrière une radio catholique sont les mêmes démons qui se tiennent derrière les radios évangéliques. Les versions de bibles évangéliques sont l'image des versions de bibles catholiques. L'humanité voit l'appât mais le prophète de Dieu voit l'hameçon. [Ndr : L'assemblée dit : « Amen ! »].

17 Tout parait juste mais toutes ces églises et ces livres évangéliques ne sont rien d'autre que des égouts de toutes sortes d'impuretés. L'église catholique et toutes les autres églises en dehors du prophète messager vivant, c'est la bête et son image. Et à chaque fois, la même corne du premier est arrachée et donnée à son image mais une prolongation de vie lui est accordée…

18 Maintenant, avant de commencer cette prédication, je voudrais préciser qu'il y a eu un temps du soir. Quand vous prendrez un jour une cassette de William Branham, vous entendrez : « les Editions de la lumière du soir ont le plaisir de vous présenter : William Marrion Branham… » ou alors : « Zacharie 14 :7 déclare qu'il y aura de la lumière au temps du soir… » et Marc 13 :35 révèle qu'il y a quatre temps prophétiques : le temps du soir, le temps de minuit, le chant du coq et le matin avec l'Asie et les nations arabes. C'est ce que la Bible dit. [Ndr : L'assemblée dit : « Amen ! »].

19 Prenons maintenant le texte de Matthieu 25 :5 à 6, lisons cela : « Or, comme l'Époux tardait, elles s'assoupirent toutes et s'endormirent. Mais au milieu de la nuit il se fit un Cri : Voici l'Époux ; sortez à sa rencontre. ». Ce n'est pas : « on cria » mais « il se fit un Cri » ou, un Cri retentit. J'aime le mot « retentit » comme dans Josué 6 mais « il se fit un Cri » est entièrement juste.

20 Sachez que l'heure est venue où les églises et les juridictions terrestres uniront leurs efforts contre les saints. Mais avant cela, selon Apocalypse 12 :14, Dieu donnera les deux ailes aux petits aigles que nous sommes.

21 Mais tout est parti de Matthieu 25 :6. Un puissant Cri se fit entendre et la voix du Cri fut si puissante que, dans 1 Thessaloniciens 4 :16, l'apôtre Paul la compara à celle d'un Archange. Vous voyez ? Cette voix fut si puissante qu'elle secoua la terre et toutes les vierges endormies se réveillèrent. Vous voyez ? Elle fut plus puissante que n'importe quel grondement de tonnerre.

22 Le Cri fut si fort qu'on entendit la voix de très loin, chez les baptistes. Qu'on L'entendit chez les branhamistes. Qu'on L'entendit chez les pentecôtistes. Qu'on L'entendit dans les églises évangéliques, dans les missions et ministères. Qu'on L'entendit aux États-Unis. Qu'on L'entendit au Canada. On L'entendit au Pérou. On L'entendit en Irlande. On L'entendit au Congo-Kinshasa. On L'entendit en Asie. Et cette voix cria, disant : « Voici l'Époux ; sortez à sa rencontre ». [Ndr : L'assemblée dit : « Amen ! »]. C'est l'Esprit d'Élie.

23 Au commencement, Jean-Baptiste a dit : « Voici l'Agneau de Dieu… » car Il venait pour le rachat, le sacrifice. Et pour une heure, Jean Baptiste fut le souverain sacrificateur et Dieu fut l'Agneau du sacrifice.

24 Savez-vous que le souverain sacrificateur porte la ceinture d'or aux reins et que l'or est le symbole de la divinité ? [Ndr : L'assemblée dit : « Amen ! »]. Et le Seigneur Jésus-Christ reconnut à Jean cette position disant que, de tous ceux qui sont nés de femme, à cause de cet acte, Jean était le plus grand. [Ndr : L'assemblée dit : « Amen ! »].

25 Et à la fin, le même homme, le même ministère et le même Esprit d'Élie dit à minuit : « Voici l'Époux… » car le Seigneur Jésus-Christ vient prendre son Épouse. Maintenant, remarquez que deux ministères se retrouvent là ; « Voici l'Époux » s'applique au temps du soir et à minuit. Les branhamistes sont au temps du soir présentant l'Époux alors que nous sommes à minuit et le Cri a une autre portée. Leur prédication est celle de Nombres 13 :32 à 33. Or, aujourd'hui prêcher le Message de Martin Luther, John Wesley ou William Branham dans toute sa pureté est insensé. C'est l'esprit de grenouille…

26 Bien ! Dans Malachie 4, celui qui ramène le cœur des pères aux enfants est différent de celui qui ramène le cœur des enfants aux pères. Mais c'est le même Esprit et le même ministère. Moïse est monté sur le mont Nébo et a dit : « Voici Canaan... » mais c'est le prophète Josué qui a donné l'ordre de partir… Ce n'est pas Moïse qui a dit à Josué comment les murs de Jéricho allaient tomber. Ce n'est pas Moïse qui lui a dit comment il allait passer le Jourdain. Ce n'est pas Moïse qui lui a dit comment il allait arrêter le soleil.

27 Josué lui-même était un prophète de Dieu, il était un prophète ayant le sceau du Ainsi dit le Seigneur. Cependant, c'était toujours l'âge et l'Esprit de Moïse. De l'autre côté, il eut combat, pour la possession de Canaan et de ce côté-ci aussi ce sera pareil. C'est pourquoi dans la vision du 24 avril 1993, c'est un camion militaire qui est sorti des profondeurs des eaux ! Moïse et Josué ! Élie et Élisée ! William Branham et Kacou Philippe. [Ndr : L'assemblée dit : « Amen ! »].

28 Maintenant, suivez bien ceci… Dans 1 Rois 19, Dieu a donné l'ordre à Élie de, oindre Élisée, Hazaël et Jéhu mais Élie n'était plus là quand Hazaël devint roi et c'est un petit prophète inconnu qui a oint Jéhu roi sur Israël. Mais c'était toujours l'Esprit d'Élie. Vous voyez ? Dieu parlait à Élisée et à ce jeune prophète qui étaient tous deux en ce temps-là dans les reins d'Élie. Et vu ma modeste vie, je puis croire que quand Dieu disait à William Branham : « Ne bois pas, ne fume pas, ne souille pas ton corps avec les femmes », j'étais dans ses reins. [Ndr : L'assemblée dit : « Amen ! »].

29 Et la Bible dit que Lévi paya la dîme à Melchisédec. Genèse 14. Or, en ce temps-là, son père Jacob et son grand-père Isaac n'étaient même pas nés. Mais c'est son arrière-grand-père Abraham qui fit cela et cela lui fut imputé. Vous voyez ? Quand Dieu disait à William Branham ton Message préparera ma seconde venue. J'étais dans les reins de William Branham et Dieu s'adressait à moi et à mon Message que vous entendez aujourd'hui. Dieu est Esprit et quand Il parle, c'est à l'Esprit qu'Il s'adresse. Il dit à Élie va oindre Élisée, Hazaël et Jéhu et Élie n'a oint que Élisée. Vous voyez ? Dieu dit que Lévi paya la dîme à Melchisédec alors que c'est Abraham l'arrière-grand-père de Lévi qui fit cela.

30 Maintenant dans Matthieu 25 :6, la voix qui dit : « Voici l'Époux » est différente de celle qui dit : « Sortez à sa rencontre ». Mais, c'est d'une certaine manière que c'est ainsi. Et vous savez que cette manière d'appeler et de commissionner n'est pas simple. Pourquoi ne pas vaincre l'orgueil et s'approcher pour voir ce qui en est exactement ? Les Juifs ont persécuté, lapidé et tué les prophètes puis tué le Seigneur Jésus-Christ. Qu'en serait-il s'ils avaient fait

preuve d'humilité ? Si les romains et les catholiques avaient fait preuve de retenue et d'humilité, qu'en serait-il ? Dieu a-t-Il une fois envoyé quelque chose sur la terre qui s'est accordé avec ce que les hommes sont en train de faire ?

31 Et le crime commun de tous les prophètes, c'est de dire au monde entier ce que Dieu leur a donné. Vous voyez ? [Ndr : L'assemblée dit : « Amen ! »]. Dieu nous a suscités pour dire la vérité, nous le ferons et nous irons jusqu'au bout parce que notre sang n'est pas plus précieux que celui de nos pères les prophètes, les apôtres et les saints que leurs pères ont tués. C'est une porte étroite et un chemin difficile, beaucoup y sont passés et nous y passerons.

32 Ne craignez rien ! Des anges sont ici montant et descendant. Nous sommes plus nombreux qu'eux et le Seigneur Jésus-Christ Lui-même se tiendra derrière le glaive pour recevoir nos âmes. Héros de la foi, comme John Wesley, nous vaincrons ! [Ndr : L'assemblée dit : « Amen ! »].

33 Sachez toujours que ceci est la révélation de Jésus-Christ selon la vision du 24 avril 1993. Si je vous prêche une imagination, que mon âme m'abandonne car je vous parle au Nom du Seigneur Jésus-Christ. La Parole de Dieu vient au prophète messager qui apporte le jugement de Dieu sur la terre en sa génération. Lui seul est le Chemin, la Vérité et la Vie en sa génération. [Ndr : L'assemblée dit : « Amen ! »].

34 Comme Rébecca, nous sortirons, Il viendra à notre rencontre et nous Le reconnaîtrons mais nous aurons déjà quitté le chameau, le Message du prophète Éliézer. Amen ! Les frères de Rébecca, ces mêmes branhamistes, tenteront de l'empêcher. Vous voyez ? Nous sommes à une autre époque du christianisme, et c'est au milieu de ce réveil que l'enlèvement aura lieu. Et c'est ici la voix qui dit : « Voici l'Époux ; sortez à sa rencontre ! ». Que les saints sortent maintenant ! Que Esther et les vierges sortent maintenant !

35 Il y a eu un grand réveil suivi d'une longue persécution sous la Rome catholique et à la fin des temps, après le temps du soir, viendra le réveil sous leur image. Les églises, missions et ministères soulèveront les eaux c'est-à-dire les foules, les tribunaux, la police, les gouvernements, les ONG, toutes les juridictions terrestres contre les saints comme on le voit dans Apocalypse 12.

36 Mais rien ne pourra arrêter cette Église conquérante dont l'ardeur et le zèle ne sont pas de ce monde. Une Église indomptable contre la furie, l'assaut et l'humiliation et la moquerie, allant de lieu en lieu, prêchant et défiant publiquement. Frères, ce sera le couronnement de toutes les prédications depuis les temps anciens. Notre zèle rencontrera la persécution qui ne pourra point nous ébranler et alors une plus grande puissance descendra sur nous. Les morts ressusciteront, apparaîtront à beaucoup d'entre nous avec des anges.

37 Nous disparaîtrons pour apparaître en d'autres lieux, nous parlerons et les choses arriveront à l'existence. Nous marcherons sur les eaux mais pas de manière spectaculaire. Nous serons dispersés par-ci, par-là parce qu'il y aura une chasse à l'homme. Et c'est là que ceux de Matthieu 22 :12 rentreront aussi. C'est seulement dans cette persécution que les pauvres spirituels, les boiteux, les estropiés et les aveugles de cette parabole rentrent. C'est là que ceux de Matthieu 22 :12 qui, en temps normal ont rejeté le Cri de minuit, se joindront brusquement à nous.

38 Ne soyez pas distraits par les révélations de Jean Schwab, de Rick Joyner. Brûlez-les toutes ! [Ndr : L'assemblée dit : « Amen ! »]. Le phénomène sera mondial, l'enlèvement aura lieu dans ces instants-là tandis que la persécution continuera contre ceux qui n'ont pas été enlevés mais qui gardent la même foi et la même persévérance.

39 Après cela, dans cinq ans, vingt ans ou plus, apparaîtront en Israël deux petits prédicateurs qui apporteront la même prédication de jugement. Ils prêcheront contre ces séducteurs Juifs qui n'ont pas encore fini avec les Palestiniens et qui veulent aussi séduire les nations au Nom de Celui que leurs pères ont crucifié. Les Juifs fraternisent avec le diable et avec ceux que le Message condamne... ils s'invitent... mais les deux témoins prêcheront contre eux et contre les systèmes religieux et politiques Juifs... [Ndr : L'assemblée dit : « Amen ! »].

40 La Bible dit dans Apocalypse 10 :1 à 2 que cette manifestation de la Parole viendra aux nations par le Seigneur avant d'aller à Israël par les deux témoins d'Apocalypse 11 :3 après l'Asie et les nations arabes. C'est exactement ce même Esprit et cette même prédication qui ira à Israël et le même adversaire se tiendra là pour Les combattre.

41 Après cet enlèvement, les églises, les prophètes et les habitants de la terre seront soumis à de terribles tourments à cause du sang des saints et cela pendant le ministère d'Élie et Moïse. Des guerres, des soulèvements, des maladies terribles et des phénomènes naturels les enserreront de partout. Et je vous dis que dans peu de temps, le Sida sera préférable à des maladies à venir. Que celui qui a des oreilles pour entendre entende car le Dieu des esprits des prophètes a parlé. [Ndr : L'assemblée dit : « Amen ! »].

42 Nous vivons déjà la phase la plus importante du réveil de l'Église des nations car le réveil consiste d'abord en parole puis les signes viennent confirmer la Parole. Nous sommes en train d'entendre ce que le Cri de minuit a dit. C'est ce Cri que les élus attendaient.

43 Et vous connaissez mon faible niveau scolaire. Du coup, un broussard... J'ai emprunté une voiture pour la première fois à l'âge de neuf ans, un camion de ramassage de cacao et lorsque je suis arrivé à la maison, je disais à mes parents que les arbres fuyaient derrière nous...

44 Une fois, mon père avait acheté des chaussures pour moi. J'avais sept ans, c'était la première fois que je portais des chaussures. Et lorsque je suis allé en brousse, j'ai oublié cela quelque part et c'est étant arrivé au village que je me suis rappelé que j'étais allé en brousse avec des chaussures. Vous voyez ?

45 Et j'ai vite arrêté l'école ! Je ne sais pas ce qu'on appelle dissertation, philosophie ou antithèse. Vous voyez ? C'est parce qu'Il peut prendre ce qui n'est rien pour en faire quelque chose qu'Il est Dieu. Cependant, aucun docteur en théologie, aucun président d'église ne peut nous résister sur la base de la Parole. Nous les défions et nous les condamnons tous sans réserve, parce que ce sont des sorciers en manteau de brebis avec des bibles en mains. [Ndr : L'assemblée dit : « Amen ! »].

46 Maintenant, dans Matthieu 25 :6, pourquoi est-il question de peu d'huile et de beaucoup d'huile ? Soyez attentifs parce que ceci est une révélation particulière de Jésus-Christ. Ne voyez-vous pas deux groupes dans ce ministère ? Quand le Seigneur Jésus-Christ était sur la terre, qui sont ceux qui étaient les vierges folles ? Les pharisiens ? Non !

47 Lisons Matthieu 13 :10 à 12… « Et les disciples, s'approchant, Lui dirent : Pourquoi leur parles-Tu en paraboles ? Et Lui, répondant, leur dit : « C'est parce qu'à vous il est donné de connaître les mystères du Royaume des Cieux ; mais à eux, il n'est pas donné. Car à quiconque a, il sera donné, et il sera dans l'abondance ; mais à quiconque n'a pas, cela même qu'il a sera ôté. ». [Ndr : L'assemblée dit : « Amen ! »].

48 Beaucoup de personnes croient sincèrement ce que je fais et reçoivent avec joie les prédications parce que cela s'accorde avec leur vision et compréhension des choses. Ils sont de cœur et d'esprit avec nous… Mais remarquez que les deux groupes acceptent le même Cri qui est ce Message, viennent et sont ensemble dans la même assemblée. Le Message est la lampe. Les deux groupes sont donc assis ici. Nous prenons la sainte cène ensemble mais les œuvres des folles n'atteignent pas celles des sages. Croire entièrement même ce qu'on ne comprend pas et annoncer le Message partout malgré les persécutions, ce sont par exemple les œuvres des sages. [Ndr : L'assemblée dit : « Amen ! »].

49 Il y a en troisième lieu ici, le groupe des ramassis et cela est aussi contenu dans les versets 14 et 15. Mais il y a un autre groupe de vierges folles qui n'est pas assis ici, comme Nicodème. C'est vrai ! Néanmoins ils seront sauvés car le Seigneur n'a pas dit : « Je ne vous ai jamais connu » mais Il a dit : « pour l'instant, Je ne vous connais pas ».

50 Il n'y a pas de concordance entre Matthieu 7 :23 et Matthieu 25 :12. Là-bas le Seigneur dit : « Je ne vous ai jamais connu » car ce sont les églises catholiques, protestantes, évangéliques et branhamistes. Le Seigneur Jésus-Christ ne les a jamais connues lorsqu'Il était à l'œuvre sur la terre au travers des âges par ses messagers, mais de ce côté-ci, Il dit : « Je ne vous connais pas » c'est-à-dire pour l'instant, Je ne vous connais pas. Vous voyez ? Ainsi, Matthieu 7 :23 et Matthieu 25 :12 sont différents.

51 Quand je dis que la bible Louis Segond est l'image de Tob, je le dis au Nom du Seigneur Jésus-Christ car Matthieu 25 :6 est la voix de Dieu pour cette génération. Et quand vous croyez, c'est en Christ que vous croyez ! Vous voyez ? [Ndr : L'assemblée dit : « Amen ! »]. Et Apocalypse 19 :10 dit que les prophètes messagers sont la manifestation de Jésus-Christ sur la terre. Tous ceux qui ont connu et aimé le prophète messager de leur temps ont aussi connu et aimé le Seigneur Jésus-Christ en leur génération. [Ndr : L'assemblée dit : « Amen ! »]. Tous ceux que le prophète messager a connu et aimé en sa génération, c'est Jésus-Christ Lui-même qui les a connus et aimés. [Ndr : L'assemblée dit : « Amen ! »].

52 Et parlant de réveil, au moment où je vous parle, le Saint-Esprit est en train de coordonner cela partout dans le monde. L'Épouse va prophétiser sur des églises, des peuples, des nations, des langues selon Apocalypse 10 :11. Prêchez contre tous sans exception. Même contre les branhamistes.

53 William Branham est un ange de Dieu mais les branhamistes ont été suscités par Satan pour pervertir les voies de la vérité. Condamnez-les ! Ce sont des païens. Un pasteur branhamiste est aussi vide qu'un prêtre catholique. Il ne peut pas chasser un démon. [Ndr : L'assemblée dit : « Amen ! »]. Prêchez, condamnez, défiez, réfutez ! Ne vous soumettez à aucune loi, nous n'avons de loi que la Bible, qu'eux-mêmes ne respectent pas. Prêchez partout devant les églises, clouez des prédications sur leurs portes, ce ne sont que des loges mystiques.

54 Brûlez publiquement les livres religieux. Oui, le monde entier doit voir une autre race de fous. Soyez plus durs, plus sévères que moi ! Faites tout avec l'autorité et l'ordre de Jésus-Christ. Vous êtes sous l'Autorité de Dieu et sur la terre de Dieu. Ce ne sont pas eux qui vous ont mandatés pour prêcher et ce ne sont pas eux qui vous l'interdiront. [Ndr : L'assemblée dit : « Amen ! »].

55 Et dans ce combat, sachez que vous aurez trois fronts : l'ennemi de dehors, l'ennemi de dedans qui est plus dangereux et un autre front. C'est pourquoi une fermeté doit être dans le camp. Si par exemple, une personne baptisée renie la foi dans la persécution, elle ne pourra pas être réadmise dans l'assemblée, peu importe la raison.

56 Condamnez toute parole qui pourrait vous désorienter. Tout ce qui ne vient pas d'un prophète Messager est un sifflement de serpent. [Ndr : L'assemblée dit : « Amen ! »]. Maintenant voyez les ramassis ! Au lieu de venir s'asseoir et veiller à recevoir chaque Parole, ils sont dehors... ou assis ici, marchant non par la foi, mais par la sagesse et l'intelligence. Ils sont assis en hypocrites, fraternisant avec nous. Mais sachez que leur fin est l'enfer.

57 Et vous voyez que dans la vision du 24 avril 1993, je me tenais au sommet de la pyramide des sept âges de l'Église. Et de dessus de cette pyramide, comme le prophète Élie, je pouvais voir toutes les séductions à venir.

58 Le troisième front sera plus dur car, de même que des anges de Dieu descendront, des anges de Satan aussi descendront mais nous les vaincrons par la Parole comme dans Matthieu 4 :1 à 10. C'est pourquoi nous sommes l'Épouse-Parole.

59 Ces prédications-ci, ce Cri, réveillent et apprêtent les dix vierges avant que le vieux camion de la persécution ne sorte des eaux. Ce n'est pas une trompette, mais un Cri... Et cela ne se passe pas au temps du soir mais à minuit. Aucune révélation claire sur cela n'a été donnée auparavant par les hommes de Dieu parce que cela ne les concernait pas. Mais maintenant, vous le savez. Que Dieu vous bénisse ! Chantons maintenant : « J'ai entendu parler, d'un Message si glorieux ». Amen !

Le Message de Matthieu 25:6 - Texte intégral
KACOU 6:RÉVÉLATION SUR MATTHIEU 25 :6

(Prêché le dimanche matin 22 décembre 2002 à Locodjro, Abidjan – Côte d'Ivoire)

1 Je désire parler encore de Matthieu 25 :6. Nous savons selon Matthieu 24 :27 que l'Évangile est sorti de l'Asie. L'Évangile est sorti de l'Orient avec l'apôtre Paul. La couleur du soleil levant est jaune et les habitants de l'Asie, à l'exemple des Chinois, sont de teint jaune. Puis le soleil, l'Évangile est venu en Europe où le soleil devient blanc. Il y eut de grands hommes de Dieu en Europe comme saint Martin de Tours, Irénée, Colomban, Martin Luther, John Wesley, ainsi de suite. Et là, nous savons que ceux qui vivent en Europe sont de teint blanc.

2 Puis le soleil a décliné vers l'Occident jusqu'à ce qu'il arrive en Occident au temps du soir c'est-à-dire l'Amérique. Et le soir au coucher, le soleil devient rouge et les premiers habitants de l'Amérique sont de teint rouge, les Indiens. Il y eut William Branham avec la lumière du soir. Et William Branham a montré qu'il avait le sang indien par sa grand-mère. Et aujourd'hui, au temps de l'Afrique, Ewald Frank, un blanc parle du Cri de minuit. Or nous savons qu'après le temps du soir c'est minuit, les noirs, l'Afrique avant de rejoindre à nouveau l'Orient avec les deux témoins d'Apocalypse 11.

3 Même sur le plan charnel, nous voyons les noirs sur toutes les élites mondiales. Et même pour la première fois, nous voyons un noir à la tête de l'ONU. Et ces dernières décennies, nous avons vu les Américains noirs s'intéresser à l'Afrique et même rechercher leurs origines précises. En visitant l'Afrique, Dieu se souviendra des enfants de Toussaint Louverture, de Wilberforce, de Martin Luther King et autres.

4 Quand Frederik de Klerk, un blanc et Nelson Mandela qui est un noir, se sont serré la main devant la communauté internationale en 1993 où les deux ont reçu le prix Nobel de la paix, ce fut la fin de l'apartheid et d'un temps. C'était un petit signe qui cachait un important côté spirituel.

5 Or selon Matthieu 25 :6, au milieu de la nuit retentira un Cri, une courte prédication qui éveillera et réveillera les vierges des sept veilles. Et ce réveil conduira l'Épouse à l'enlèvement. Jésus-Christ visitera l'Afrique. Après le soleil et l'éclair de Matthieu 24 :27, la lune et les étoiles brilleront. Ésaïe 30 s'accomplira. Et plusieurs prophètes s'accordent pour dire qu'un réveil partira de la Côte d'Ivoire. Or pour les humbles de cœur et d'esprit, pour ceux qui attendent l'enlèvement des saints, ceci n'est plus une prophétie mais une réalité.

6 Et je puis dire qu'à l'instar des autres races de la terre : Dieu s'est souvenu des arrière-petits-fils de Simon de Cyrène. Ceux qui n'ont jamais colonisé ni dominé reçoivent la grâce du Salut par Celui qui ne fait acception de personne et le monde entier est tenu de reconnaître cela ! [Ndr : L'asssemblée dit : « Amen !»]

7 Prenons maintenant la Bible. Je vais vous donner des versets que vous allez lire calmement à la maison, nous n'avons pas assez de temps ce matin. Prenez Ézéchiel du chapitre 29 au chapitre 32 puis Ésaïe du chapitre 18 au chapitre 20 puis Jérémie 46. Encore Ézéchiel 21 :1 à 5 puis Osée du chapitre 7 au chapitre 12. Amen !

8 Toutes ces prophéties se rapportent à l'Afrique qui est symbolisée par l'Égypte, l'Éthiopie et la Libye. Lisons Ésaïe 19 :23 à 25 …L'Éternel le bénira disant : « Béni soit l'Égypte mon peuple…et Israël mon héritage » Or nous savons que l'Égypte dont la Bible parle n'est pas ce pays islamique que nous connaissons mais l'Afrique tout entière. Voyez le verset 2 « J'exciterai l'Égyptien contre l'Égyptien et ils feront la guerre…ville contre ville, pays contre

pays ! ». Vous voyez ? Nous voyons aussi l'esclavage et la traite négrière dans Ésaïe 20 :4 « jeunes et vieux, nus et nu-pieds et leurs hanches découvertes à la honte de…l'Afrique ». Avant même le XVème siècle, il y eut une déportation d'africains vers l'Irak qui était la Babylonie comprenant l'Assyrie, précisément à Basra au IXème siècle.

9 Sachez que quand Dieu parlait en ce temps-là, il n'y avait ni Burkina, ni Zimbabwe, ni Kenya, ni Afrique du Sud… Puis il y eut des exodes et des exodes et nous savons comment Kwamé Nkrumah a démontré que les Ashanti viennent de l'Égypte.

10 Bien ! Lisons Ézéchiel 29 :12 et Ézéchiel 30 :26… Le Seigneur Jésus-Christ, l'Eternel dit : « Je disperserai les Égyptiens parmi les pays… sur la face de la terre. » Maintenant ! Remarquez Matthieu 27 :25 « …que son sang retombe sur nous et sur nos enfants » et en l'an 70, l'armée romaine conduite par le général Titus massacra les Juifs à Jérusalem, c'était l'accomplissement de : « …sur nous » puis 1900 ans plus tard, les Juifs furent massacrés partout à travers le monde notamment par Adolf Hitler en Allemagne, par Joseph Staline en URSS, par Benito Mussolini en Italie, en Pologne, en France, ainsi de suite. Ces nations sont les dix cornes d'Apocalypse 17 :13 ayant le même dessein que l'église catholique romaine.

11 De même que l'église catholique romaine a tué ces millions de protestants, de même ces dix nations se sont levées pour tuer les Juifs ! C'était l'accomplissement de « …sur nos enfants ». Or nous savons que ces enfants, ces juifs d'Allemagne n'étaient pas en Israël lorsque les juifs crucifiaient le Seigneur Jésus-Christ. Mais partout où ces juifs allaient à travers le monde, cette prophétie les suivait. Et c'est la même chose aujourd'hui pour l'Afrique en rapport avec les prophéties sur l'Égypte !

12 Au commencement, Dieu traita avec le peuple qui a le plus souffert sur la terre, à la fin, Dieu traite avec la race qui a le plus souffert sur la terre… Et c'est un Africain que Dieu suscitera pour accomplir cette prophétie. C'est pourquoi je pense qu'un homme ne peut pas être le porte-flambeau d'un pays qui n'est pas son pays.

13 Dieu ne pouvait pas se servir d'un Égyptien pour faire sortir Israël de l'Égypte ni d'un noir pour visiter les blancs. C'est ainsi que Dieu agit. Et les noirs n'en sont pas indignes. C'est pourquoi Dieu n'a jamais permis à William Branham d'aller vers l'Afrique noire et les Juifs malgré son puissant don de guérison. Chaque race de la terre a sa promesse et son temps de visitation. William Branham était en route pour Israël mais arrivé en Égypte, Dieu l'empêcha. Et le Seigneur Jésus-Christ Lui-même dans son ministère ne permit pas à ses disciples d'aller vers les Samaritains et les hommes des nations.

14 Ces prédications-ci ne sont que le Cri de Matthieu 25 :6. Et c'est la base de la prédication du réveil. Les uns me traitent d'antichrist, d'envoyé de Satan, et ce que je prêche de prédication nivaquine, d'autres me maudissent et prophétisent le mal sur ma vie mais je m'en réjouis car les gens sont en train de venir et de croire sans effort de notre part. Que dit la Bible ? « …Et tous ceux qui étaient destinés à la Vie éternelle crurent. » Actes 13 :48. Amen !

15 Dans peu de temps, des prédicateurs iront d'ici avec le même Esprit et prêcheront même ce que je n'ai pas encore prêché. Dieu commencera à susciter des gens au langage plus violent et plus barbare que moi. Ce fut le cas de Mutzer et Jean Calvin qui trouvèrent les prédications de Martin Luther « trop efféminées ». Le Cri de minuit aura des échos. L'écho

perd des caractéristiques mais le fond et le but demeurent. [Ndr : L'assemblée dit : « Amen ! »].

16 Bien ! Matthieu 25 :6… Nous vivons dans une autre période de l'histoire du Salut. L'heure n'est pas à l'élévation de grands et majestueux édifices religieux avec des marbres, des moquettes, climatiseurs et de grands appareils de sonorisation. Ce n'est plus le moment où l'homme de Dieu songe aux villas, véhicules et autres. Mais tout effort, tout apport financier va directement dans le sens de l'expansion de cette vérité à cause du réveil.

17 Et nul ne peut servir Dieu sur toute la face de la terre à moins d'être l'écho de ce que Dieu est en train de faire ici. C'est pourquoi, je suis contre les évangéliques, baptistes, foursquare, et autres… Et que je vous mets en garde contre eux ! Nous n'avons pas de part avec eux ! Ne soyez pas des hypocrites et ne constituez pas d'autres fronts contre nous ! Ce sont des corbeaux. Et si les aigles crient, que les corbeaux se taisent. [Ndr : L'assemblée dit : « Amen ! »].

18 Si vous évangélisez un musulman ou un catholique pour l'envoyer dans une église baptiste ou pentecôte, qu'est-ce que vous avez fait ? Vous n'avez fait que changer de cellule à un prisonnier. C'est le même enclos de Satan. Et vous êtes une voix de discorde contre ce que Dieu est en train de faire ici !

19 Matthieu 25 :6 à 7, …le temps des prédicateurs itinérants est revenu et c'est le pont d'avec la foi apostolique. Des prédicateurs iront partout à travers des campagnes, des villes et pays pour révéler à toute chair que les esprits qui agissent dans ces églises catholiques, protestantes, évangéliques et branhamistes y compris l'islam et le judaïsme, … ne sont pas l'Esprit de Dieu mais l'esprit du diable ; et que ces prophètes évangéliques ne sont que des devins rusés identiques aux féticheurs traditionnels; pour révéler le vrai visage des conseils et fédérations d'églises qui sont des instruments politiques, des paniers de mendiants et de subventions. Dieu n'est pas mendiant ! [Ndr : L'assemblée dit : « Amen ! »].

20 Entre eux, pasteurs et prophètes, ils font la concurrence des écoles privées, supermarchés, des actions dans les banques et sociétés, des cars de transport, des taxis, etc. Ce sont des églises de business… Et le dimanche matin, ils deviennent tous des anges. Les églises sont pourries ! Leurs dirigeants rêvent de voitures, de villas, s'engraissent, portent des chaussures et des vestes de prix tandis que dans les mêmes églises, il y a des pauvres. Vous voyez ? Le loup et le berger ne regardent pas les agneaux de la même manière. Oui monsieur ! Le loup et le berger ne regardent pas les agneaux de la même manière. [Ndr : L'assemblée dit : « Amen ! »].

21 Comment Dieu peut-Il laisser la porte de la bergerie à un loup ? Et s'ils sont de vrais bergers, pourquoi peuvent-ils laisser la porte de la bergerie et aller se retrouver dans des palais de roi ? Ces Luis Palau, Franck Alexandre, Jim Lassiter, Hamsa Eichler, Samuel René Sirat, Nichiko Niwano, Konrad Raiser, Elio Toaff, Billy Graham, Morris Cerullo et Benny Hinn ne sont rien d'autre que des démons précipités dans des chairs humaines.

22 Ce n'est plus par le Saint-Esprit ou par l'appel et commission mais c'est par une carte de membre du conseil des églises qu'un homme est reconnu comme serviteur de Dieu. Et cette bande de voyous se promène librement avec sa suite. A moins de me démontrer le contraire, les fédérations d'églises sont des caricatures sataniques et l'abîme ne cesse de

crier contre vous : « condamnation ! condamnation ! condamnation ! ». Vous, vos clergés et vos membres, vous irez tous en enfer. Vous avez corrompu la terre, Dieu vous détruira ! Et déjà je demeure une verge et un arc tendu contre vous. [Ndr : L'assemblée dit : « Amen ! »].

23 Ô Dieu ! Suscite des prédicateurs ayant l'excès de langage pour base, avec des âmes d'acier aux prédications orageuses que rien ne peut inquiéter et en qui brûlent l'Esprit et le feu et les Paroles de la Vie éternelle. [Ndr : L'assemblée dit : « Amen ! »].

24 Il est écrit : « rendez à César ce qui est à César et à Dieu ce qui est à Dieu », or César lui-même est venu s'asseoir dans les églises comme dieu, en manteau de brebis, se servant de Christ au lieu de Le servir. César ne cherche plus à couper les têtes comme autrefois avec l'empire romain, mais il égorge les âmes et pille au Nom de Jésus-Christ.

25 Ils sont devenus des dieux. Ils sont assis sur des trônes se proclamant chef de clergé c'est-à-dire chef ou président d'église. Chef du clergé catholique, chef du clergé protestant, chef du clergé de telle et telle église évangélique, chef du clergé de telle assemblée branhamiste y compris l'islam et le judaïsme... Chef de clergé de telle mission ou ministère. Une église est un clergé et tout dirigeant d'église est un chef de clergé. Et en dehors du prophète messager vivant qui est la bouche de Dieu, tous les autres, ce sont des démons. Ce sont des chefs de clergés.

26 Qu'est-ce que cela signifie ? En latin chef de clergé se dit : « DUX CLARIV'S ». Ce qui donne en chiffre romain 666 et 666, c'est le nombre de leur titre. Vous voyez ? Le pape de Rome est le VICARIV'S FILII DEI, ce qui donne 666. Mais l'apôtre Jean a prophétisé qu'il y aura plusieurs antichrists. Et Apocalypse 17 dit que l'église catholique a eu des filles. Et si le chef de l'église catholique est une bête, est un démon alors le chef de chaque église protestante, évangélique et branhamiste est un démon.

27 Tout ce qui est en dehors du prophète vivant de la génération est dirigé par Satan. [Ndr : L'assemblée dit : « Amen ! »]. Vous avez entendu dire qu'il y a un antichrist qui vient et maintenant je vous dis qu'il y a plusieurs antichrists. Vous avez entendu dire qu'il y a une église démoniaque qui vient et maintenant je vous dis qu'il y a plusieurs églises démoniaques.

28 Je vais lire cela dans 1 Jean 2 :18 : « Petits enfants, c'est la dernière heure ; vous avez entendu que l'antichrist vient, maintenant aussi il y a plusieurs antichrists ». Vous avez entendu dire qu'il y aura un pape mais maintenant chaque église a son pape, son président... Il y a plusieurs papes d'églises... des antichrists. Et le clergé est l'ensemble des prêtres ou pasteurs d'une église. Ce sont tous des empereurs, des rois sans couronne. La Bible les appelle des chiliarques. Des rois sans couronne... si petites soient les églises sur lesquelles ils sont établis, ce sont des démons. [Ndr : L'assemblée dit : « Amen ! »].

29 Maintenant considérons DUX CLARIV'S ! Que celui qui a de l'intelligence calcule le nombre de son nom. Je note cela au tableau. En chiffres romains : D = 500, X = 10, C = 100, L = 50, I = 1, V = 5. Ainsi, DUX CLARIV'S donne 666. Toutefois, le pape de Rome demeure le VICARIV'S FILII DEI qui donne aussi 666 et qui signifie : représentant du Fils de Dieu ou qui est à la place du Fils de Dieu.

30 Et, selon Apocalypse chapitre 13 et chapitre 17, nous voyons clairement que les églises protestantes, évangéliques, missions et ministères sont les filles donc l'image de l'église

catholique romaine et donc leurs présidents ne sont que l'image du pape de Rome. Je le dis sans ignorer les branhamistes, la métisse dans la vision du 24 avril 1993. Vous voyez ?

31 Quels sont ces ministères qu'on appelle curé, révérend, président, cardinal, pape ? Et dans le sens religieux, le mot révérend veut dire : qui est vénéré ou adoré. Les catholiques disent qu'ils vénèrent Marie et vous voyez bien que cela signifie : adorer. Chez les païens, cela signifie : l'honorable ou le respecté. Ce que le sculpteur fait avec le bois, c'est ce que Satan a fait avec vous, taillant des images, des dieux, et leur donnant le pouvoir de parler en son nom comme ces présidents d'églises. Et le révérend ivoirien Dion Robert est un passionné des tribus Dan et Éphraïm dont les noms ont été retranchés de la liste des douze tribus d'Israël à cause de leur zèle pour l'idolâtrie, depuis Jéroboam dans 1 Rois 12 :28 à 30 et Osée 4 :17…

32 Les démons n'ont rien perdu de ce qu'ils avaient avant que l'Évangile n'atteigne l'Afrique. Ils ont simplement quitté les rivières, les bois et forêts sacrés, les marigots, les hauts lieux, les montagnes, les coutumes et fêtes païennes pour se retrouver dans les églises. Et les porcs et les oiseaux impurs, odieux et exécrables, ceux dont les noms n'ont pas été écrits dans le livre de Vie de l'Agneau avant la fondation du monde les adorent selon Apocalypse 13 :8. [Ndr : L'assemblée dit : « Amen ! »].

33 Et dans Ésaïe 14 :13 à 14, ces présidents d'églises, ces anges déchus avaient voulu s'élever sur le trône de Dieu pour être adorés comme Dieu. Je vais lire cela : « Et toi, tu as dit dans ton cœur : Je monterai aux Cieux, j'élèverai mon trône au-dessus des étoiles de *Dieu, et je m'assiérai sur la montagne de l'assignation, au fond du nord. Je monterai sur les hauteurs des nues, je serai semblable au Très-haut ». Et alors il y eut combat dans le Ciel et ils furent précipités sur la terre selon Apocalypse 12 :7 à 9. Puis à la fin des temps, ayant pris des formes humaines, ils vinrent s'établir sur des églises comme des dieux, au lieu de se repentir. Et nous voyons encore qu'ils seront précipités dans l'abîme : eux, leurs églises et leurs prophètes.

34 Moi qui vous parle, j'étais païen et en 1993, l'année de la mort du président Houphouët, j'ai reçu un appel puis une commission. [Ndr : L'assemblée dit : « Amen ! »] Je ne prêche donc pas ce que je pense être la vérité ou une imagination mais je parle de la part du Seigneur Jésus-Christ. Je n'ai été dans aucune école pastorale, ni lu un livre de théologie. C'est différent de quelqu'un qui sent le zèle ou qui voit la mort spirituelle dans l'église et qui se met à faire quelque chose. C'est une erreur et même un péché de faire cela, car cela ne veut pas dire que vous avez un ministère ou que c'est vous qui devez le faire ! Ce n'est pas parce qu'un supporter voit que son équipe joue mal qu'il va se jeter sur le terrain. Non ! Peu importe ce que tu vas faire, les miracles que tu vas accomplir, les âmes que tu vas sauver selon toi, tu es disqualifié. Dieu ne peut pas reconnaître le travail et l'effort de celui qu'Il n'a pas envoyé. Si quelqu'un suit un tel homme, c'est pour sa perte.

35 Quand je condamne toutes ces églises y compris les branhamistes, c'est la Parole de prophète, c'est le « Ainsi dit le Seigneur » et je n'En doute point. Vous voyez ? Et je veux aller plus loin pour dire que Dieu donne la révélation du Ciel et descend sur la terre pour agréer l'accomplissement de cette révélation… la Bible dit : « … Et l'Éternel eut égard à Abel et à son offrande ; mais à Caïn et à son offrande, Il n'eut pas égard… ». Vous voyez ? Il y a, d'une part, la personne et d'autre part, l'offrande de cette personne. Dieu agréa Abel dans sa pensée avant la fondation du monde, c'est pourquoi Il l'agréa et qu'Il fut tenu d'agréer l'offrande

qu'Il prit soin de lui révéler auparavant. [Ndr : L'assemblée dit : « Amen ! »].

36 C'est Dieu qui avait révélé à Abel, l'offrande qu'il devait donner. Si Dieu peut agréer quelque chose de bien qui ne vient pas de Lui Dieu, alors les démons nous devanceront parce qu'ils savent ce qui est bien. Il ne s'agit pas de faire des jeûnes et des jeûnes, de travailler pour Dieu comme un éléphant, mais tout dépend de la souveraineté de Dieu. Avant la fondation du monde Abel avait été agréé et c'est pourquoi dans le jardin d'Éden, lui et son offrande furent agréés.

37 Au XVIème siècle, lorsque Martin Luther était aux prises avec le catholicisme, son ami Erasme l'abandonna, jugeant les prédications de Martin Luther « trop injurieuses et provocatrices » mais Martin Luther persévéra car il voyait l'œuvre de Dieu plus précieuse que son sang et c'est la même chose aujourd'hui.

38 Au lieu de consulter au moins la Bible ou prier, les gens préfèrent se tourner vers des pasteurs et autres. Mais pour ma part, prenant le Ciel et la terre à témoins, devant Dieu et ses saints anges et devant les hommes, j'ai mis le Chemin, la Vérité et la Vie entre vos mains. Faites-En ce que vous voulez !

Chapitres similaires: Kc.67 et Kc.76

Le Message de Matthieu 25:6 - Texte intégral
KACOU 7:COMPARAISON ENTRE DARBY ET LOUIS SEGOND

(Prêché le dimanche matin 02 novembre 2003 à Locodjro, Abidjan – Côte d'Ivoire)

1 Je désire faire une comparaison entre Darby et Louis Segond. Depuis 2002, où j'ai commencé à prêcher la révélation sur la Bible, des pasteurs et prophètes rusés étant entrés en contact avec le Message ont commencé à recommander Darby dans leurs églises au lieu d'accepter le Message. Or, ils peuvent changer de bibles et de doctrines mais ils ne peuvent pas changer le plus important qui est l'esprit de divination qu'ils appellent saint-esprit et qui les enverra en enfer. Vous voyez ?

2 Et depuis 2003, des centaines de pages ont été envoyées sur internet à travers le monde entier. Et nous voyons de plus en plus de pasteurs, prophètes et évangélistes avec des Bibles Darby. Ils ont déposé leurs gros livres de fétiches Louis Segond, Scofield, Thompson et King James.

3 Aussi, je crois que, des démons de divination que nous chassons ici peuvent aller leur révéler cela afin de brouiller la source. Certains aussi voient que ce que je prêche est la vérité mais en acceptant, qu'est-ce que cela va leur coûter ? … Rappelez-vous de Matthieu 8 :28 à 34, Jésus avait délivré deux pères de famille qui retournèrent dans leur maison. Ce devait être une fête en l'honneur du Seigneur Jésus-Christ, mais quand les gens virent que cela leur avait coûté un troupeau de pourceaux, ils ne le voulurent pas, ils chassèrent le Seigneur Jésus…

4 Bien ! Il y a beaucoup de vérités mais une seule est la Vérité. Il y a beaucoup de dieux mais un seul est le vrai Dieu. Il y a beaucoup d'églises mais une seule est la véritable Église. Il y a beaucoup de saint-esprits mais un seul est le véritable Saint-Esprit. Il y a beaucoup de versions de Bible mais une seule est la vraie Bible. [Ndr : L'assemblée dit : « Amen ! »].

5 Sachez que sur ce point du Message, une grande contradiction est jetée sur la terre. On me dira : « Et ceux qui n'ont pas Darby dans leur langue » ? Vous voyez ? Ne craignez pas ! Je ne veux pas vous enlever la Bible. Pendant 1500 ans, vos pères n'avaient pas de Bible mais ils ont vécu le christianisme mieux que vous.

6 Et ceux qui publient la version Darby, au lieu de chercher à la traduire en d'autres langues, ils cherchent comment la réviser. Tous ceux qui ont corrigé des versions dans l'histoire étaient des prédicateurs puissants, pleins de l'Esprit. Pas un groupe d'érudits mais une seule personne. [Ndr : L'assemblée dit : « Amen ! »].

7 Sachez que l'hébreu ancien ne se parle plus et c'est la langue la plus dure qui soit, sans voyelle mais je pense qu'on peut traduire la version Darby en d'autres langues comme aussi un jour, ce Message sera traduit en d'autres langues que je ne comprends pas ! Vous voyez ? C'est ce qu'ils devraient faire. Tout compte fait, je ne crois en aucune révision. L'évolution des langues ordonne des notes explicatives en bas de page et non une révision. Les langues évolueront toujours.

8 Ainsi, selon la grâce qui m'a été accordée, j'estime que maintenant, dès ce ministère de Matthieu 25 :6 et d'Apocalypse 12 :14, posséder une version de bible que l'Esprit condamne est un acte de rébellion. Et aussi, avoir la version Darby que j'ai recommandée et demeurer loin de ce que Dieu est en train de faire ici ne change rien. Il n'y a de Salut qu'en ce que Dieu est en train de faire ici. [Ndr : L'assemblée dit : « Amen ! »].

9 Bien ! Venons à la comparaison ! Dans Ésaïe 35 :8 à 9 : c'est le chemin qui est saint et non la route. Dans Juges 17 :1 à 5, il s'agit de dieux c'est-à-dire idoles et non le Dieu Tout-Puissant. Lisez jusqu'à Juges 18 :23 à 24 où Louis Segond reconnaît qu'il s'agit de « dieux » c'est-à-dire idoles. Dans Exode 32 :4, Louis Segond reconnaît qu'un veau d'or est un dieu et dans 1 Rois 12 :28, Louis Segond écrit « Dieu » avec « D » majuscule alors qu'il s'agit de veaux d'or.

10 Dans Ézéchiel 2 :1 ; Ézéchiel 3 :1 et dans Ézéchiel 4 :1… Il s'agit de « fils d'homme » c'est-à-dire prophète et non « Fils de l'Homme » qui se rapporte au Seigneur Jésus-Christ, le Prophète Suprême comme dans Matthieu 16 :13. Aussi, dans Ézéchiel 3 :12 et 14 comme dans Apocalypse 14 :13, il s'agit de l'Esprit de Dieu et donc « E » majuscule comme dans Ézéchiel 8 :3.

11 Je continue. Dans Genèse 1 :2 ; dans 1 Samuel 16 :14 ; dans Ésaïe 61 :1… la lettre « E » doit être en majuscule lorsqu'il s'agit du Dieu Tout-Puissant. Or, la véritable raison pour laquelle Louis Segond écrit « l'[e]sprit » de Dieu avec « e » minuscule est que, pour lui, il y a un bon esprit de Dieu et un mauvais esprit de Dieu. Je ne crois pas en cette doctrine. Et cela est dévoilé dans 1 Samuel 18 :10. Louis Segond dit : « … le mauvais esprit de Dieu saisit Saül », alors que Darby dit : « …un mauvais esprit envoyé de Dieu saisit Saül ». Louis Segond dit : « le mauvais esprit de Dieu… » tandis que Darby dit : « un mauvais esprit envoyé de Dieu… ». Ce n'est pas la même chose. Il en est de même pour 1 Samuel 19 :9.

12 Dans Matthieu 24 :24, « C » de faux christs doit être en minuscule parce qu'il ne s'agit pas du Saint-Esprit véritable mais des esprits de divination qui allaient agir en tant que saint-esprit. Donc, on doit écrire « de faux christs » avec « c » minuscule et non « de faux Christs » avec « C » majuscule. Maintenant dans Apocalypse 1 :4, il s'agit de « Esprits » avec « E » majuscule car c'est le Saint-Esprit en sept dispensations mais Louis Segond écrit cela avec « e » minuscule.

13 Il y a retrait de « fils premier-né » dans Matthieu 1 :25 pour dire que Marie n'a pas eu d'autres enfants après le Seigneur Jésus-Christ. C'est expressément qu'ils ont fait toutes ces choses pour des raisons doctrinales.

14 Les minuscules de christ et du seigneur Jésus surtout dans le Nouveau Testament… répondent à la langue grecque qui n'admet de majuscule que lorsque le mot prend le sens de nom propre. Dans Matthieu 4 :10… Rendre hommage est la traduction littérale du mot grec proskïneo.

15 Dans Apocalypse 1 :20, il s'agit de sept lampes c'est-à-dire un chandelier et non sept chandeliers qui donnent quarante-neuf lampes ; pareil pour Apocalypse 11 :4. Dans Jean 17 :11 c'est : « Je viens à Toi » et non « Je vais à Toi » car le Père est en Lui ; de même au verset 12, il s'agit de : « Ton Nom que Tu M'as donné ».

16 Dans Daniel 5 :25, Louis Segond ne mentionne pas l'écriture qui a été tracée sur la muraille c'est-à-dire « Mené, Mené, Thekel, Upharsin !» Retenez que : Upharsin est le pluriel de Pérès.

17 Dans Daniel 9 :25 à 27, il y a une confusion dans la traduction sur « les 70 semaines de Daniel » comme Michée 1 :10 à 15 que Louis Segond a eu du mal à traduire. Darby dit dans Michée 1 :10 : « … dans Beth-Leaphra, roule-toi dans la poussière ». Louis Segond dit : « …Je

me roule dans la poussière à Beth-Leaphra ». Vous voyez ? C'est différent ! L'un dit : « … roule-toi dans la poussière » et celui-ci dit : « … Je me roule dans la poussière… ».

18 Dans Matthieu 24 :28, il s'agit de « aigles » et non « vautours ». C'est le lieu aussi de préciser que les versions Louis Segond n'ont pas le même contenu. Le traducteur ne pouvant pas comprendre toutes les langues de la terre, un homme ayant l'Esprit de Dieu devrait traduire par exemple Darby en portugais et espagnol… car le plus important, c'est que cela soit fait dans la langue du messager et par la grâce de Dieu, c'est fait. [Ndr : L'assemblée dit : « Amen ! »].

19 Dans Apocalypse 1 :10, il s'agit de « journée » c'est-à-dire dimanche et non « jour » qui se rapporte au jour prophétique qui est de mille ans. Or, le Millénium seul fait mille ans.

20 Dans Genèse 4 :15, c'est le tueur de Caïn qui sera puni sept fois et non Caïn qui sera vengé sept fois. Darby écrit ceci : « Et l'Éternel lui dit : C'est pourquoi quiconque tuera Caïn sera puni sept fois… ». Louis Segond écrit ceci : « L'Éternel lui dit : si quelqu'un tuait Caïn, Caïn serait vengé sept fois… ». Ce n'est pas la même chose. Et dans Genèse 4 :23 à 24, le théologien Lémec a interprété cela en sa faveur afin de verser le sang comme son arrière-grand-père Caïn. [Ndr : L'assemblée dit : « Amen ! »].

21 Bien ! Matthieu 11 :23 : « Hadès » n'est pas nécessairement le « séjour des morts » car il y a d'une part le Hadès qui est le lieu des tourments et d'autre part le sein d'Abraham.

22 En Hébreux 13 :17, Louis Segond dit : « Obéissez à vos conducteurs et ayez pour eux de la déférence, car ils veillent SUR vos âmes… ». Mais la véritable Bible dit qu'il n'y a qu'un seul qui veille SUR nos âmes et SUR les âmes de nos conducteurs et c'est Dieu ! [Ndr : L'assemblée dit : « Amen ! »]. Donc la véritable traduction, ce n'est pas qui veille SUR vos âmes mais qui veille POUR vos âmes.

23 1 Corinthiens 11 :15 se termine par un point et non un point d'interrogation pour conclure que la longue chevelure est le voile de la femme. Et les comités qui ont révisé Louis Segond ont reconnu cela.

24 Dans Romains 16 :1, il ne s'agit pas de « diaconesse » mais de « servante ». Le verset 2 le montre. Cette femme a été en aide à des saints, c'est ce qu'elle a fait. Apocalypse 12 :18 fait partie du premier paragraphe du chapitre 13 et ce n'est pas : « il se tint » mais « je me tins… » car il ne s'agit pas du dragon mais de Jean.

25 Le même travail sur Louis Segond s'est fait aussi sur les versions King James, Ostervald, David Martin et bien d'autres parce que chacune de ces versions règne sur un endroit du monde. Il y a des pays où, même chez les évangéliques, Louis Segond est inconnu. Satan a fait un travail de fond mais les gens ne le savent pas. Vous voyez ?

26 De même, Louis Segond a subi de nombreuses révisions ce qui n'a jamais été le cas de Darby. Or nous savons que c'est parce que la chose n'est pas bonne qu'elle est révisée. [Ndr : L'assemblée dit : « Amen ! »]. Aussi, les comités de révision n'ont pas respecté les paragraphes qui sont dans les originaux hébreu et grec. Et une multitude de versets a été ajoutée pour harmonie.

27 Je signale que les versions Scofield et Thompson sont des sous-produits, des dérivés de la

version Louis Segond. Pour ce qui est de la version King James c'est-à-dire roi Jacques, quand le roi Jacques IV d'Ecosse occupa le trône d'Angleterre sous le nom de Jacques 1er, il demanda aux cinquante-quatre meilleurs interprètes de Londres, tant païens que religieux, de faire une traduction qui porte son nom, une manière de gagner la faveur des chrétiens. C'est comme si on donnait au monde entier une excellente traduction de la Bible appelée : version Fidel Castro ou même version empereur Bokassa 1er. Or toutes ces choses sont l'œuvre de théologie.

28 Prenez par exemple Louis Segond, le premier élément de contradiction est : « Louis Segond, docteur en théologie » en première page de cette bible. Accepter cela, c'est accepter la théologie car si je sais que le fétichisme n'est pas bon, comment puis-je lire une bible traduite par un féticheur et comportant en première page : « Traduction de Zérédji, grand féticheur » même si cela est bien fait ?

29 A ce niveau au moins, je loue les protestants et évangéliques parce que, condamnant les catholiques, ils n'utilisent pas la bible Tob. Les évangéliques et les théologiens se lèveront au jugement pour condamner les branhamistes. Vous voyez ? Les branhamistes veulent montrer à l'humanité que le mauvais arbre de la théologie que William Branham a condamné peut produire de très bons fruits comme la bible Louis Segond. Et ils répondront de cela devant Dieu. [Ndr : L'assemblée dit : « Amen ! »].

30 Si un membre de ces églises ne sait pas pourquoi ces bibles Louis Segond, King James et autres sont du diable, je vous prie de lui expliquer cela soigneusement à commencer par la théologie pour en venir aux comparaisons de versets. Mais si un branhamiste, fils de Bélial conteste ce Message, c'est dû à la mauvaise foi et à l'orgueil sinon c'est un sorcier parce qu'il ne peut pas dire qu'il ne comprend pas. [Ndr : L'assemblée dit : « Amen ! »].

31 Pour ce qui est des découpages de la Bible en chapitres et versets, d'abord au IXème siècle, les Massorètes (rabbins et savants Juifs) insérèrent des chiffres en marge des rouleaux de l'Ancien Testament en laissant les paragraphes compacts, entiers et intacts. Puis au XIIIème siècle, deux personnes : un cardinal du nom de Hugo et un archevêque anglais du nom de Langton découpèrent les premières traductions en chapitres. C'est en 1520 que Sanctès Pagnin avait placé des chiffres en marge de sa traduction latine comme dans les rouleaux hébreux à l'exemple de Darby, sans distinction d'alinéas.

32 Mais en 1551, Robert Estienne, dans sa traduction anglaise du Nouveau Testament parue à Genève, l'a fait comme Louis Segond, décomposant les textes en versets et chaque verset en alinéas, détruisant ainsi les paragraphes des rouleaux hébreux et grecs. Robert Estienne le fit pour sa publication de la Vulgate parue en 1555. Et ce système diabolique fut adopté d'abord par le clergé de France et les principaux mouvements évangéliques de l'époque.

33 C'est ainsi que par Darby, on sait qu'Apocalypse 12 :18 est le premier verset d'Apocalypse 13. Apocalypse 12 :18 dit ceci : « Et je me tins sur le sable de la mer » et Apocalypse 13 :1 dit : « et je vis monter de la mer une bête qui avait dix cornes et sept têtes, et sur ses cornes dix diadèmes, et sur ses têtes des noms de blasphème ». Et dans Darby, les astérisques marquent les débuts de chapitre des originaux hébreux. Ainsi, Genèse 2 :4 est le début du chapitre 2 de Genèse et c'est le cas de toute la Bible. Vous voyez que Genèse 2 :1 dit : « Ainsi furent achevés... ». Et vous voyez que c'est le début de la conclusion du chapitre 1.

34 Selon l'histoire, John Nelson Darby est né à Londres en 1800 d'un père irlandais. Il est d'origine irlandaise comme William Branham et Colomban. Après de fortes études de droit à l'Université de Dublin en Irlande, il sort avocat avant d'abandonner le barreau pour suivre le Seigneur.

35 Comme John Wesley en 1725, il fut un petit diacre de l'église anglicane en 1825 puis pasteur l'année suivante dans les contrées de Wicklow en Irlande avant de démissionner après plusieurs désaccords avec ses supérieurs. Après les intenses études d'avocat, la seule chose que Darby étudia, ce sont les langues si bien qu'il parlait l'Hébreu et le Grec ancien comme sa langue maternelle. Étudier des langues, ce n'est pas la théologie ! [Ndr : L'assemblée dit : « Amen ! »].

36 Par la suite, son ami John Gifford Bellett, lui aussi avocat, le rejoint. Dès lors, appuyé uniquement sur le Saint-Esprit, Darby commence à prêcher dans les villages et campagnes depuis l'Irlande, à travers l'Europe, l'Asie et l'Amérique condamnant l'organisation de l'église, la présidence de l'église par l'homme, le luxe et la théologie et démontrant déjà que « Jésus-Christ est le Jéhovah de l'Ancien Testament », appelant toutes les églises à revenir au fondement des apôtres et des prophètes. Darby parlait anglais, français, hébreu, grec, allemand et italien. Il a traduit le nouveau et l'Ancien Testament vers 1859 avant celle que Louis Segond traduisit à la demande de la Compagnie des pasteurs de Genève.

37 La version Darby dépassa ainsi celle de King James que le roi Jacques avait demandée qu'on fasse en son nom, et qui fut faite en 1611, laquelle version avait régné pendant deux siècles et qui était la reprise de celle de William Tyndall.

38 Et parlant de la version King James, le roi Jacques lui-même avait agréé 47 savants, puissants interprètes auxquels il faut ajouter un certain nombre de grands rabbins Juifs qui disposaient des meilleurs manuscrits et le tout reparti en trois grands groupes. Un groupe à l'Université de Cambridge, un groupe à l'université d'Oxford et le dernier groupe à Westminster. Et chaque groupe était aussi reparti en deux petits groupes. En tout six groupes. Le premier groupe finissait et passait le travail au deuxième groupe qui passait le travail au groupe suivant… et malgré cela, il y eut quatorze corrections avant la première parution de King James en 1611. Or chacun d'eux maîtrisait l'hébreu plus que n'importe quel Juif.

39 Et il fut rapporté que l'un des traducteurs de King James fut tellement habile dans toutes les langues, principalement celles d'Orient, que s'il avait été présent à la confusion des langues au temps de la tour de Babel, il aurait pu servir d'interprète. Et l'arrière-grand-père d'un tel homme était constructeur de la tour de Babel et voici son petit-fils constructeur d'une nouvelle tour de Babel appelée « Bible King James » dans cet Éden de Satan. [Ndr : L'assemblée dit : « Amen ! »].

40 Mais la providence de Dieu fit que Darby, un seul homme, se leva de la part de Dieu pour traduire la Bible. Le Dieu Tout-Puissant a-t-Il besoin de cinquante-quatre savants pour traduire la Bible ? Dieu traite-t-Il avec les intelligents ? …

41 La version Darby dépassa aussi celle du puissant théologien Ostervald qui est à partir de la révision du philosophe et théologien David Martin à la demande du synode des églises wallonnes sur la bible de Lemaistre de Sacy. J'ai découvert que John Nelson Darby était allé

plus loin dans l'interprétation des mystères de la Bible, indiquant déjà au XIXème siècle que les vingt-quatre anciens autour du trône étaient l'ensemble des douze apôtres et des douze patriarches, et que Genèse 1 :27 ne s'appliquait pas aux anges.

42 La seule Bible sur la terre qui s'est imposée et qui n'a jamais été retouchée ou révisée même par son auteur et qui n'a jamais été reprise et qui n'est pas une traduction à partir d'une version est celle de l'Avocat John Nelson Darby. C'est une telle Bible qu'il faut pour un Message de restitution. [Ndr : L'assemblée dit : « Amen ! »]. Et j'ai eu la révélation que c'est la Bible de l'Épouse en cette fin des temps avant d'avoir ces informations. [Ndr : L'assemblée dit : « Amen ! »].

43 John Nelson Darby est mort le 29 avril 1882 et voici ses dernières paroles : « Dieu soit béni, je ne crois pas avoir quoique ce soit à retirer, et bien peu à ajouter. Je n'ai rien à ajouter sinon ma sincère et reconnaissante affection pour Lui. » Lettre du 19 Mars 1882. Que ces paroles soient aussi les miennes à la fin de ce Message et qu'il me soit accordé ainsi qu'à vous qui avez cru, les lauriers de la victoire et nous nous reposons sur cela ! [Ndr : L'assemblée dit « Amen ! »].

44 J'ai dit ce que j'ai vu et ce que Dieu m'a commandé de dire comme à Moïse, Paul et tous les prophètes avant moi… J'ai été appelé de façon surnaturelle et j'ai servi comme eux, s'ils entrent, nous entrerons aussi. [Ndr : L'assemblée dit : « Amen ! »].

45 Maintenant, sachez que la Bible provient de manuscrits anciens. Les trois manuscrits les plus connus qui regroupent le canon, la totalité des livres reconnus de l'Ancien et du Nouveau Testament sont : le Sinaïticus découvert au 4ème siècle au monastère sainte Catherine du Mont Sinaï. Il contient l'Ancien et le Nouveau Testament en entier ; aujourd'hui ce manuscrit est conservé au British Museum de Londres.

46 Puis vient l'Alexandrinus découvert au 5ème siècle à Alexandrie en Égypte, il contient l'Ancien et le Nouveau Testament et mystérieusement, le Nouveau Testament commence à partir de Matthieu 25 :6. Cela se trouve dans l'encyclopédie biblique de Frank Reisdorf-Reece. Pour nous, ce n'est pas une coïncidence. [Ndr : L'assemblée dit : « Amen ! »].

47 Puis en 3ème lieu, le Vaticanus, d'origine inconnue, sans valeur, ce manuscrit ne contient pas 1 et 2 Timothée, Philémon, Tite et Apocalypse. Il est conservé au Vatican.

48 Nous estimons que ce manuscrit affecté aux africains et commençant par Matthieu 25 :6 est un signe prophétique. Voici un rapport des théologiens selon la même encyclopédie, à la même page. C'est écrit : « La première version protestante, fut celle d'Olivetan, 1535. Elle fut corrigée par Jean Calvin en 1550 et plus tard par Théodore de Bèze et éditée par Corneille Bertram, Genève 1588. Depuis, elle a été révisée par David Martin, 1707 et par Jean Frédéric Ostervald.

49 Toutes ces versions sont remplacées aujourd'hui par celles de Louis Segond, Genève 1874 - Oxford 1880, celle dite Synodale révisée en 1926, et celle que nous estimons la plus fidèle au texte original, celle de John Nelson Darby ». Amen ! Avez-vous saisi cela ? Je relis cette dernière phrase : « …celle que nous estimons la plus fidèle au texte original, celle de John Nelson Darby ». [Ndr : L'assemblée dit : « Amen ! »]. Mais comment donc, vous savez que la version Darby est plus fidèle aux textes originaux et vous la laissez pour aller utiliser les versions King James, les versions Scofield, Thompson, ainsi de suite … ? Je ne comprends pas

! Mais moi je préfère la version la plus fidèle même si elle est difficile à comprendre.

50 Regardez par exemple la version King James, elle a été traduite par un groupe or Dieu ne peut pas traiter avec un groupe mais avec une seule personne ! Et il y a eu des révisions et des révisions et des révisions. Et une révision complète de King James eut lieu en 1881. Avant le Cri de minuit, tout cela n'était pas connu mais maintenant que cela est connu, ne raisonnez pas ! Recevez cela comme un commandement de Dieu. Amen !

51 Dieu a dit dans Matthieu 25 :6 et Apocalypse 12 :14 qu'un court Message viendra pour porter les élus loin de la face du serpent : Loin de ces églises catholiques, protestantes, évangéliques et branhamistes y compris l'islam et le judaïsme…

52 Loin du saint-esprit qui agit dans ces églises…. Loin de ces Caïn, Tommy Osborn, Kenneth Hagin, Ushe Praise, Morris Cerullo, Yonggi cho ! Loin de ces Joël Osteen, T.D. Jakes, Doug Batchelor, Billy Graham, Edir Macedo, Valdemiro Santiago, Silas Malafaia, Paula White, Joyce Meyer et Chris Oyakhilome ! Loin de ces David Owuor, Emmanuel Makandiwa, Uebert Angel, T. B. Joshua, David Oyedepo, Alberto Mottesi, Claudio Freidzon et Dante Gebel.

53 Loin de ces Benny Hinn, Manasseh Jordan, Jesse Jackson, John Hagee, Pat Robertson, Joaquim Gonçalves, Donald Parnell, Alejandro Bullón et Guillermo Maldonado ! Des sorciers et magiciens sous Joël 2 :28 et 1 Corinthiens 2 :4 à 5. Loin du Next Generation Alliance. Loin de Carlos Annacondia, Paul Ayoh, Benjamin Boni, Jean-Baptiste Nielbien, Bernard Agré… Loin de ces librairies et médias dits chrétiens… Loin de ces unions et fédérations d'églises…

54 Loin de ces livres de fétiches que vous appelez bibles Louis Segond, King James, Tob, Scofield, Thompson … Loin de ces prophètes qui sillonnent la terre et, c'est ce Message qui est les deux ailes du grand aigle d'Apocalypse 12 :14 et qui doit porter les élus au désert loin de la face du serpent. Tenez-vous loin d'eux ! Car il n'y a point de Salut en dehors de ce Message. Reconnaissez le jour et son Message ! Ce sont des sorciers et magiciens sous Joël 2 :28 et 1 Corinthiens 2 :4 à 5. [Ndr : L'assemblée dit : « Amen ! »].

55 Inclinons nos têtes ! Vous qui êtes là pour la première fois, après avoir entendu ce Message, y a-t-il quelqu'un qui croit entièrement et qui voudrait L'accepter ? … Si tel est le cas, qu'il lève simplement la main ! … Vous devez le faire librement car notre souhait n'est pas que Dieu transforme des crabes en poissons ! S'Il le fait, ce sera bien, mais il y aura beaucoup de poissons ici, mais des poissons avec des comportements de crabe et nous aurons tous les problèmes.

56 Si quelqu'un dit j'achèterai une Bible Darby mais je resterai dans mon église catholique, protestante, évangélique ou branhamiste, laissez-le ! Vous voyez ? C'est un crabe. Mais ce que Dieu recherche ce matin, ce sont les poissons ; ce sont les élus. Amen ! Quelqu'un veut-il accepter ce Message ce matin ? [Ndr : Quelqu'un lève la main]. Frère, que Dieu te bénisse ! Oui, Frère là-bas ! Sœur que Dieu te bénisse aussi là-bas ! Gardez les mains levées alors que je prie pour vous ! Que Dieu te bénisse là-bas ! Que Dieu te bénisse aussi là-bas…

57 Seigneur Jésus-Christ, Toi mon Seigneur et mon Sauveur, je prie que dans cet engagement, Tu soutiennes leur foi ! Leur décision sera éprouvée par le diable et nous ne serons pas là pour les soutenir mais nous les recommandons à ta divine grâce ! Et alors que nous allons finir le culte de ce matin, je recommande chaque Frère et chaque Sœur entre Tes mains de sorte que, séparés de corps, nous soyons toujours unis dans le même esprit et

dans la même foi loin du péché jusqu'à ce qu'on se retrouve à nouveau ! Seigneur Jésus-Christ, rends-nous forts et donne-nous la victoire sur le péché et sur le diable et que l'honneur, la gloire et la magnificence te reviennent aux siècles des siècles, Amen !

Chapitre similaire: Kc.42

Le Message de Matthieu 25:6 - Texte intégral
KACOU 8:LA RÉUNION ŒCUMÉNIQUE

(Prêché le dimanche 12 janvier 2003 à Locodjro, Abidjan – Côte d'Ivoire)

1 Je voudrais parler de la réunion œcuménique. Les prophètes en ont parlé et cela est arrivé le 09 janvier 2003. Un signe historique a été donné. La Bible et le coran se sont croisés. Les catholiques, les protestants, les évangéliques, les églises révélées et rétablies, les musulmans, les bouddhistes, les mahikaris, les rosicruciens, les religions traditionnelles, eckankar, la foi baha'ie, les politiciens, les ordres mystiques... Tous se sont réunis au palais des sports de Treichville pour prier. Pour prier qui ? Je ne sais pas ! Cela est au-delà de mon entendement. Cela est au-delà d'une fédération d'églises. C'est ce qu'un homme ne pouvait pas imaginer.

2 Et, à l'exemple des prophètes, à l'exemple de tous ceux qui m'ont précédé dans les temps anciens, j'étais là ! Je pensais y trouver des prophètes, mais il n'y en avait pas. Où sont les hommes de vérité à ce rendez-vous historique ? J'avais vu en révélation des tonnerres, des éclairs de colère contre le palais des sports. Puis, j'ai vu une éclipse. Tous les chrétiens et les musulmans et les ordres mystiques se sont rassemblés avec le président de la République et ils ont prié pour la paix. Ils ont prié quel dieu ? Je ne sais pas !

3 Et le lendemain, je voyais sur un journal évangélique, ce titre blasphématoire : « La Bible s'unit au coran » ; le cardinal Bernard Agré, l'imam Idriss Koudouss, le révérend Ediemou Jacob, le révérend Benjamin Boni, président de l'église méthodiste... Ils étaient tous là, sur la couverture du journal, la main dans la main. N'ai-je pas toujours dit que Satan était le dieu de ces églises, et que c'est la chauve-souris qui est leur emblème spirituel ? Dieu n'a-t-Il pas placé des chauves-souris au cœur du Plateau qui est le cœur d'Abidjan et cœur de la Côte d'Ivoire ?

4 Mais que se passa-t-il ce 9 janvier ? Très tôt donc ce 09 Janvier, j'étais là avec les policiers et gendarmes et déjà, la Bible levée contre le palais, je criais sans cesse au mégaphone : « C'est ce matin que les ennemis de Dieu vont se rassembler dans ce lieu ! C'est ce matin que les ennemis de Dieu et du pays vont se rassembler dans ce lieu ! ». Et les gens me demandèrent de dire : « les amis et les ennemis de Dieu... » mais quand ils virent que je ne les écoutais pas et qu'ils ne pouvaient pas m'influencer, ils incitèrent les policiers et les gendarmes contre moi disant : « sa Parole nous trouble, nous ne pouvons pas prier avec cela dans le dos ! Arrêtez-le ! ». Les policiers essayèrent mais je ne cédai pas.

5 Et vers 09 heures, un responsable de la police est sorti du palais pour venir m'arrêter sur instigation mais je ne cédai pas. On a eu des échanges de paroles et il a compris. Je lui avais dit : « Monsieur, vous êtes ici de la part de votre maître et moi aussi, je suis ici de la part de mon Maître ». Puis deux autres policiers sont venus mais je ne me voyais pas en train de céder avant 10 heures. Ce fut ainsi jusqu'à 10 heures 30.

6 Et là, un homme se présentant à moi comme étant le secrétaire national de la fédération des églises est venu du palais en soutane noire. Il avait déjà entendu parler du prophète Kacou Philippe mais il ne savait pas que c'était moi. Il a dit : « Depuis le matin tu ne répètes que cette phrase. Le président de la République et les autorités seront là et cela ne donnera pas une bonne image de nos églises ». Puis, il a demandé aux policiers de m'arrêter si je continuais. Leur chef a dit à ses éléments : « S'il répète, arrêtez-le ».

7 Je lui ai dit : « Si je veux continuer, je le ferai parce que la Bible ne peut pas se soumettre à

un treillis ! Est-ce toi qui m'as commissionné pour être ici » ? Et j'étais entouré de policiers prêts à m'arrêter et je parlais si sévèrement qu'il rectifia disant : « Ne l'arrêtez pas mais prenez son mégaphone ! ». Je ne sais pas combien de fois mon mégaphone m'a été arraché.

8 Et ce matin-là, toutes les confessions religieuses étaient là. Dans le rang, je voyais des musulmans en boubou, des catholiques, des Eckankar, ainsi de suite... et ils me regardaient tous comme s'ils n'étaient pas venus pour prier. Ils me regardaient comme si j'étais leur diable alors qu'ils sont venus pour prier.

9 Et la parole du secrétaire de la fédération des églises a été comme une transmission de démons aux policiers parce qu'ils étaient excités. Et il y avait des militaires, des gendarmes et policiers. Et parmi ces militaires, il y avait un branhamiste, le père du Frère Fabrice. Or, auparavant, j'avais vu l'inscription de toutes ces églises sur la porte du palais.

10 Si vous êtes membres d'une église qui est elle-même membre d'une fédération d'églises alors vous êtes coupables devant Dieu même si vous n'étiez pas dans le palais ce jour-là.

11 Les églises ont reçu du renfort en démons ce 09 janvier et c'est à cause du réveil des saints qui est déjà en place et, par ce ministère de Matthieu 25 :6. Et il y a déjà en nous cette onction qui déclenchera ce réveil. Et je vous ai dit par la Parole du Seigneur que ce réveil sera contré par les fédérations d'églises, cette caricature satanique qui n'est rien d'autre que des confréries de sorciers en manteau de brebis.

12 Si vous remarquez, le responsable de la fédération des églises et l'homme en soutane noire sont sortis du palais, du sépulcre avec des déluges de démons qu'ils ont transmis aux policiers. Vous voyez ? Voyez Matthieu 8 :28 à 34, quand le Seigneur Jésus-Christ guérit ce fou de Gadara, les mêmes démons entrèrent dans les porcs puis dans les eaux... puis dans les bergers... puis dans les villageois qui chassèrent le Seigneur Jésus.

13 Depuis les temps anciens, tous ceux que Dieu a suscités ont agi ainsi même sans moyens car l'œuvre de Dieu n'est pas subordonnée à l'argent et, rester dans un temple pour juger ou condamner et dire que vous êtes les meilleurs, ce n'est pas l'œuvre de Dieu mais une autre forme de séduction. Ce n'est pas ce que les prophètes, les apôtres et le Seigneur Jésus-Christ Lui-même par leurs ministères nous ont enseigné. La vérité défie et s'impose sur le terrain, pas dans une église ou dans des veillées de prières mais sur le terrain.

14 Si vous n'avez pas de moyens, marchez ! J'ai prêché partout jusqu'à ce jour sans recevoir l'argent de personne si ce n'est un homme qui m'a apporté un peu de riz à la maison. Or, je n'ai pas vu un évangéliste, un prophète de ces églises qui n'ait pas reçu de chèques, villas, véhicules et autres.

15 Ne convoitez pas ce que vous n'avez pas. Par cet Évangile, j'ai choisi le chemin étroit avec vous alors tenons ferme ! Si le Ciel leur est fermé, ce n'est pas leurs biens qui trouveront le chemin. Si cela ne vous a pas été donné du Ciel avant la fondation du monde, vous ne pouvez pas donner ce verre d'eau de Matthieu 25 :32 à 35 à un élu. Ce qu'on a fait au bois vert, c'est ce qu'on fera au bois sec. Le serviteur n'est pas plus grand que le maître. Vous voyez ?

16 Ce 09 janvier, ayant crié de sept heures à dix heures, je désirais le restant de l'eau qu'ils jetaient mais si quelqu'un se hasardait à m'en donner, la foule allait s'en prendre à lui. Vous

voyez ? Ils me regardaient tous avec haine comme s'ils n'étaient pas venus pour prier. Des regards de Caïn ! Vous voyez ? Il y avait des musulmans en boubou, des méthodistes, des catholiques, des baptistes dont je reconnaissais les visages. Mon beau-frère, mari de ma cousine Claudine, qui est prédicateur méthodiste était dans le rang. Et juste derrière lui, il y avait un musulman en boubou. Vous voyez ? Des cabris, des porcs, des poulets, des chiens ensemble.

17 Frères, prêchez et ne craignez point ceux qui se disent prophètes. Ce sont les mêmes esprits de magies qui se sont établis dans les églises. La Bible l'a prédit dans Matthieu 24 :24. [Ndr : L'assemblée dit : « Amen ! »].

18 De tous les ministères, le passé du prophète messager est pris en compte dès sa naissance. Même la vie d'un pasteur ! Quelqu'un qui a un enfant hors mariage ou avant le mariage ne peut pas être pasteur. Il peut faire l'œuvre de pasteur mais il ne peut pas être pasteur. Un évangéliste d'accord mais pas pasteur ou prophète. C'est pareil si sa femme est insoumise ou si elle a un enfant hors mariage. Voyez Jérémie 1 :5, Juges 13 :3 à 4, Luc 1 :13 à 15…

19 Vous ne pouvez pas avoir été voyou, connu des femmes, consommé des boissons fortes ou fumé et ensuite devenir pasteur ou devenir prophète de Dieu, quelles que soient les visions que vous avez. Il peut faire l'œuvre de pasteur pour un temps mais il ne peut pas être pasteur. C'est cela.

20 Et un prophète ou un pasteur, cela demande un témoignage… Vous êtes tenus de remplir des obligations sinon, restez tranquilles ! Vous voyez ? Si après avoir entendu parler du prophète Kacou Philippe, vous vous retrouvez dans ces conditions, vous ne pouvez plus être pasteur dans ce Message. Je ne parle pas de ceux qui sont venus dans cette condition. Mais dès l'instant où vous avez entendu parler du prophète Kacou Philippe ou si vous êtes venus à ce Message et que vous retournez dans le monde pour commettre ces choses, vous ne pouvez plus jamais être pasteur dans ce Message. [Ndr : L'assemblée dit : « Amen ! »].

21 De même, si vous êtes pasteur avant le mariage, la loi dit que le sacrificateur aura une femme qui n'a point été touchée. Lévitique 21 :13 à 14 / Ézéchiel 44 :22.

22 Ce que Dieu ne vous a pas donné du Ciel, ne le convoitez pas. Souvenez-vous que dans le Ciel, tous les anges qui avaient voulu avoir un grand ministère comme celui de Gabriel furent précipités sur la terre. Si Dieu vous a envoyé pour une œuvre sur la terre, il vous gardera au milieu de cette pourriture. Le ministère n'est pas une histoire de prêcher vrai ou de crier ou sauter devant les gens, mais c'est aussi une vie.

23 Maintenant écoutez cette parabole que le Dieu des Cieux adresse à l'humanité. Dieu frappa d'aveuglement un village qui lui était très infidèle. Mais dans sa compassion, Il envoya un prophète pour les guérir. Mais ils dirent au prophète : « Nous ne voulons plus voir car depuis notre aveuglement, nous avons tout gratuitement et le monde entier s'intéresse à nous. Excuse-nous donc auprès de Dieu et qu'est-ce qui prouve que c'est Dieu qui t'a envoyé » ?

24 Et un jour, le village voisin se concerta et dit : « Nous cultivons, nous souffrons et la terre ne nous donne rien. Nous mourrons de faim alors que le village aveugle a tout en abondance. Allons, tuons-les et prenons leur terre et tout ce qu'on leur a donné ». Et ils

prirent des gourdins en plein midi, allèrent au milieu du village aveugle et se mirent à crier : « Venez à nous ! Nous sommes venus avec des sacs de riz, de l'huile et des vêtements. Nous sommes le conseil et la fédération des églises, nous sommes vos Frères en Christ ». Alors ils sortirent. Mais, le prophète les ayant vus se sauva avec sa famille.

25 Et les voisins en embuscade sortirent et se mirent à les assommer. Les uns criaient : « Ayez pitié ! ô Pitié ! ». Ils criaient les mains tendues en avant comme ceci ! D'autres criaient : « Mais qu'est-ce qui se passe ? Arrêtez-les !!! Arrêtez-les !!! Arrêtez-les !!! ». Frères, c'était triste. Le village aveugle fut anéanti. Mais dans leur angoisse, ils criaient tous : « Nous voulons voir, nous voulons ce prophète, où est ce prophète ? Nous voulons voir à nouveau... ». Même ceux qui ne sortirent pas furent tués. Vous voyez ?

26 Comme il en était au temps de Noé, il en sera de même pour cette génération incrédule et ses églises. Que celui qui a des oreilles pour entendre, entende !

Chapitre similaire: Kc.40

Le Message de Matthieu 25:6 - Texte intégral
KACOU 9:LE MINISTÈRE DE LA FEMME

(Prêché le dimanche matin 04 mai 2003 à Locodjro, Abidjan – Côte d'Ivoire)

1 Je voudrais prêcher sur le sujet : le ministère de la femme. D'abord nous remarquons que Dieu a créé l'homme au sixième jour et en dernier lieu et il n'y avait pas de femme. Ensuite Il s'est reposé le septième jour, en quoi il faut voir des années et des années. Puis voyant que l'homme était seul, Dieu décida de lui faire une aide. Sinon, dans le plan originel, Dieu ne l'avait pas trouvé nécessaire. C'est pourquoi la bonne lecture de Genèse 2 :18 est : « Et l'Éternel Dieu dit : Il n'est pas [trop] bon que l'homme soit seul ; je lui ferai une aide qui lui corresponde ».

2 Donc la femme n'était pas dans le plan originel de Dieu mais elle est un sous-produit de l'homme. Les chiennes, les poules et les autres femelles sont des créatures originelles de Dieu, mais il n'en est pas ainsi de la femme. C'est pourquoi chez chaque espèce animale, l'accouplement a lieu par période, contrairement à l'homme. Et vous ne verrez pas un chien monter sur une femelle en gestation. Vous voyez ? Ce qui n'est pas le cas chez l'homme. Même une vieille femme déjà ménopausée a encore des rapports sexuels. Vous voyez ? Je peux donc dire avec respect que la femme est la plus basse dans la création.

3 Et c'est Dieu Lui-même qui l'a souverainement placée sous l'autorité de l'homme. Ainsi, quand elle n'est pas sous l'autorité de son père, elle se place sous l'autorité de son mari. Son père ou son mari a le droit d'annuler ses vœux. Voyez Nombres 30... Vous voyez ! Et le Seigneur Jésus-Christ n'est pas venu abolir ces choses.

4 Nous comprenons donc, en accord avec Genèse chapitre 2, que la femme n'était pas là quand Dieu donnait les instructions à Adam dans le jardin d'Éden. Il y a une raison à cela ! Elle n'était pas là quand Adam nommait les animaux, les oiseaux et autres ! Vous voyez ? Dieu a fait tout cela afin que la femme reconnaisse humblement sa place.

5 Et parlant de son ministère, si un homme n'est pas venu sur la terre pour accomplir une mission comme Judas Iscariote, il ne peut pas admettre une femme à la chaire ; et si on n'est

pas un bouc, né pour être séduit, on ne peut pas s'asseoir à écouter une femme prêcher ou diriger les chants quand les hommes sont là! Même si elle le fait bien, c'est le diable qui est derrière. La nature elle-même nous enseigne qu'une femme n'est pas porteuse de semence. Elle ne peut donc pas prêcher et apporter la Vie éternelle. Et un seul garçon parmi mille femmes fait changer le « elles » en « ils » à cause de l'autorité de l'homme.

6 Un enfant de Dieu ne peut pas aller contre ce que Dieu a établi ; même sans le Saint-Esprit, il sera dérangé ! La Bible ne peut pas se contredire. Si Jésus établissait une femme apôtre ou disciple alors il ne serait pas le Messie. Si Paul permettait à la femme de prêcher alors Paul serait faux. Peu importe ses miracles, ce serait des miracles de séduction. [Ndr : L'assemblée dit : « Amen ! »].

7 Le ministère de la femme et le mariage des homosexuels sont les deux plus grandes abominations de la fin des temps. Et une personne qui entre dans une église où les femmes prêchent, c'est comme une personne qui participe à un défilé d'homosexuels. Il y a 2000 ans, l'humanité ne savait pas qu'un jour, des homosexuels allaient défiler à Jérusalem. Il y a 2000 ans, l'humanité ne savait pas qu'un jour une femme, malgré ses menstrues, allait prêcher devant les gens dans des églises. [Ndr : L'assemblée dit : « Amen ! »].

8 Dans tout l'Ancien Testament, il n'y a pas eu de femme sacrificateur. Même dans le monde, il n'y avait pas de femme ministre. C'est l'émancipation qui a placé la femme là ! Le féminin de « ministre » n'existait pas. Et nous savons que les femmes sont venues sur la scène des nations par l'émancipation. La première femme émancipée sur la terre fut Naama, une fille de Caïn.

9 Et la première femme émancipée en Israël fut Jézabel une étrangère. Mais au commencement, il n'en était pas ainsi. Et nous avons vu des femmes lutter pour le droit de vote en Europe et en Amérique mais au commencement dans l'Ancien Testament, en Israël par exemple, on ne dénombrait pas les femmes. Et en Afrique, une femme ne peut pas être chef de village. Même lorsque dans les villages les hommes se réunissent, les femmes n'ont pas droit à la parole.

10 Ce que Dieu a donné aux Juifs par écrit, Il l'a aussi donné aux païens sur leur cœur ! Est-ce vous qui avez enseigné aux nations la dot dans le mariage, les prémices ou de donner le nom du père au premier fils ? Et en cas de péchés graves ou d'alliances, de faire des sacrifices de sang ? C'est Dieu qui a fait cela ! Et c'est ainsi que Dieu leur a révélé aussi la position de la femme. Même sans enseignement, ils savent par exemple que le péché originel est un acte sexuel.

11 Sans enseignement, un véritable fils de Dieu sait dans son cœur que l'acte sexuel est le péché que Adam et Ève avaient commis. Mais lorsqu'ils vont dans les églises, le diable leur enlève cela. Et c'est le même diable qui place la femme à la chaire. Une église est censée être l'épouse de Christ. Et une église qui accepte une femme à la chaire, c'est une église lesbienne. Et toutes les femmes qui montent en chaire, ont des sexes d'homme en rêve et plusieurs m'ont confessé cela.

12 Et je ne comprends pas que des gens qui ont la Bible en main puissent agir ainsi, plaçant des femmes à la chaire pour prêcher ou diriger les louanges alors que les hommes sont là. Et même, il arrive que des femmes sont en menstrues et mettent des couches en bas sous

elles et viennent se tenir à la chaire. Vous qui fréquentez de telles églises, vous n'avez pas de conscience ! Vous êtes des sous-hommes, vous êtes des descendants du serpent, vous êtes pires que les catholiques et les musulmans et vous cherchez à les évangéliser. Si vous ne poursuivez pas un autre but, vous n'irez pas vous asseoir dans une telle église.

13 Que ce soit la prédication ou les cantiques, c'est la même chose. Être coupable en partie, c'est être coupable dans l'ensemble. [Ndr : L'assemblée dit : « Amen ! »]. Une femme doit se tenir tranquille à l'église. Paul dit que le fait qu'une femme ne doit pas prêcher à l'église est un commandement. Paul dit dans 1 Corinthiens 14 :34 « Que vos femmes se taisent dans les assemblées, car il ne leur est pas permis de parler, mais qu'elles soient soumises, comme le dit aussi la loi ». Vous voyez ? La loi dit qu'une femme ne peut pas parler dans l'assemblée. Et il n'y a aucune femme dans la sacrificature.

14 Et au verset 37, parlant du fait que la femme ne doit pas parler dans l'assemblée, Paul dit que : « Si quelqu'un pense être prophète ou spirituel, qu'il reconnaisse que les choses que je vous écris sont le commandement du Seigneur ». [Ndr : L'assemblée dit : « Amen ! »]. Paul dit que le fait qu'une femme ne doit pas prêcher dans une église, c'est un commandement du Seigneur. Et si vous avez le Saint-Esprit, si vous êtes un fils de Dieu, vous n'allez pas aller contre un commandement du Seigneur.

15 Et ces dirigeants évangéliques prétendent avoir le Saint-Esprit qui ne leur dit rien, or la Bible dit que quand Il sera venu, Il vous conduira dans toute la vérité ! Si dans l'Ancien Testament, dans la dispensation de Père, Dieu n'a pas consacré de femme sacrificateur et si dans la forme de Fils, Il n'a pas consacré de femme apôtre, je ne vois pas pourquoi Il le fera dans la forme de Saint-Esprit comme s'Il n'est pas le même hier, aujourd'hui et éternellement. Mais sachez que tout esprit qui acceptera ou consacrera une femme pour prêcher n'est point l'Esprit de Dieu ! Et quiconque défend cela a un démon et n'a jamais connu ni la Parole ni l'Esprit de Dieu. [Ndr : L'assemblée dit : « Amen ! »].

16 La femme peut faire beaucoup de choses de façon individuelle ou collective mais ces tâches d'autorité sont strictement réservées aux hommes dès qu'ils sont là. Ce qui se passe dans les églises est exactement l'image de l'émancipation de la femme dans les foyers, dans l'administration et dans la politique contrairement à l'ordre divin. Alors qu'il y a des pères de familles qui chôment, il y a des femmes qui abandonnent leur foyer et l'éducation de leurs enfants entre les mains de la télévision et d'une domestique. Le bébé n'aura ni la chaleur maternelle ni le lait maternel ni l'éducation maternelle. Que deviendra un tel enfant ?

17 Le plus grand malheur de l'humanité fut l'émancipation de Ève et aujourd'hui encore, c'est l'émancipation de la femme et cela est maintenant transporté à l'église.

18 Après le Salut, la femme fut la plus grande bénédiction que Dieu ait donnée à l'homme, mais l'homme a préféré l'adorer et lui donner sa place afin qu'elle domine sur lui ! Exactement comme l'argent qui devait le servir est devenu son dieu.

19 Une publicité ou un journal exposant une femme nue a toujours mérité beaucoup d'égards. Sur tous les plans, Satan a toujours poussé la femme à convoiter ce que Dieu ne lui a pas donné comme si enfanter, rendre témoignage comme la Samaritaine, balayer le temple, essuyer les bancs, jeûner et prier pour l'œuvre comme Anne, prophétiser ou parler en langue selon Joël 2 :28, n'est pas l'œuvre de Dieu.

20 Même Phœbé dans Romains 16 :1 à 2 a été reconnue comme étant une servante de Dieu pour avoir assisté et hébergé des saints. Et tous les avertissements de l'apôtre Paul dans 1 Corinthiens 14 :34 à 38 et 1 Timothée 2 :11 à 15 sont tombés dans les oreilles de sourds, les fils du diable les ont interprétés à leur guise afin d'atteindre leurs objectifs. Vous voyez ?

21 Et dans ce ministère comme dans celui du Seigneur Jésus-Christ et dans n'importe quel ministère authentique, n'avons-nous pas vu des servantes de Dieu ? Les Sœurs Ahou Prisca et Ange Cécile ne m'assistent-elles pas ?

22 Et lorsqu'il fallait cotiser pour produire la première édition de ce livre, n'est-ce pas une Sœur qui avait donné la plus importante participation ? Et pour la deuxième édition, une Sœur n'a-t-elle pas remis entre mes mains la somme nécessaire pour toute l'édition ? Vous voyez ? Parce qu'elles ont de bonnes intentions et veulent faire quelque chose, Dieu Lui-même leur donne de le faire. Vous voyez ? La Bible ne parle-t-elle pas de Anne, de Phœbé, de Tabitha, de Suzanne et autres ? ....

23 Votre bible dit-elle dans Proverbes 31 que la femme vertueuse est sacrificateur ? Un jour, vous répondrez de cela devant Dieu ! [Ndr : L'assemblée dit : « Amen ! »].

24 1 Timothée 2 :15 dit que la femme sera sauvée en se mariant, en enfantant et en donnant une bonne éducation à ses enfants. Toute femme répondra au jugement pour le comportement de ses enfants. Dieu l'appelle à éduquer ses enfants. Et au lieu de penser à ces choses, elle convoite la chaire. Frère, c'est de la sorcellerie. Et Tommy Osborn dit que les femmes peuvent même baptiser... De tels hommes, s'ils ne se repentent pas, ne regretteront pas de se retrouver en enfer.

25 Et quand ils lisent Psaumes 68 :11, ils laissent le verset 12 pour que les âmes qu'ils veulent égorger ne sachent pas qu'il s'agit de bonne nouvelle de guerre. Lisons 1 Samuel 18 :6 à 7 : elles sortirent de toutes les villes, ... Vous dites : « Oh ! Frère Philippe, chez nous, elles ne sont que chantres ! ». Frère, c'est la même chose ! Montrez-moi un seul passage de la Bible où une femme a été établie chantre ! Lisez Chroniques, Esdras et Néhémie et revenez à Dieu ! Lisez 2 Chroniques 35 et vous verrez que les chantres étaient des Lévites, fils d'Asaph selon le commandement de David, et d'Asaph, et des prophètes...

26 Et comment une femme peut-elle imposer les mains à quelqu'un ? Peut-être qu'elle a ses menstrues et si tel est le cas, même un ange ne pourra pas vous délivrer. Surtout que cela peut arriver même à l'instant. Les douleurs de l'enfantement et les menstrues peuvent arriver à tout instant même à cause d'une émotion ou d'une situation quelconque. C'est pourquoi les femmes qui prêchent placent toujours des couches sous elles.

27 Un homme qui s'assoit à écouter une femme prêcher, c'est un sous-homme, c'est un animal. [Ndr : L'assemblée dit : « Amen ! »]. Les Juifs ont rejeté le Messie mais un Juif n'admettra jamais une femme à l'autel ! Reconnaissez que vous n'adorez pas et que vous ne servez pas le Dieu des Juifs que Paul a servi. Et un musulman qui quitte l'islam pour aller dans une église évangélique ou autre est un fils du diable. [Ndr : L'assemblée dit : « Amen ! »].

28 Retournons dans 1 Corinthiens 14 :34 à 38 ! Et vous, fils et filles du diable, écoutez ce que Paul dit après l'effusion du Saint-Esprit : « Que vos femmes se taisent dans les assemblées car il ne leur est pas permis de parler mais qu'elles soient soumises comme le dit aussi la loi.

Si elles veulent apprendre quelque chose, qu'elles interrogent leur propre mari chez elles, car il est honteux pour une femme de parler dans l'assemblée… Si quelqu'un pense être prophète ou spirituel, qu'il reconnaisse que les choses que je vous écris sont le commandement du Seigneur ». [Ndr : L'assemblée dit : « Amen ! »].

29 Paul dit : « Comme le dit aussi la loi ! ». Et il dit : « C'est un commandement du Seigneur ! » … Le fait qu'une femme ne doit pas prêcher dans l'église, c'est un commandement du Seigneur comme le dit aussi la loi ! Vous voyez ?

30 Pour avoir accepté les cinq livres de Moïse, les musulmans n'admettent pas de femme imam. Et ce sont les femmes qui n'ont plus de menstrues qui vont à la mosquée et vous voulez les évangéliser ? Pour que vos femmes en menstrues, ayant des couches sous elles leur imposent les mains ? Fils de Caïn ! Maudits que vous soyez ! C'est pourquoi Dieu a mis sur leur cœur de vous haïr, vous, fils de péché et de perdition. Lisez Actes 2 :16 et vous verrez si Joël 2 :28 n'est pas accompli là !…

31 Mais qu'est-ce que l'humanité veut prouver à Dieu ? Qu'est-ce que les églises évangéliques veulent prouver à Dieu ? Que la femme que Dieu minimise est capable de beaucoup de choses ? Que la femme est aussi efficace et intelligente que l'homme ? Qu'une femme comme sacrificateur, évangéliste, apôtre, pasteur ou chantre aurait pu réussir sa mission mieux que n'importe quel homme ? Certainement qu'elle le peut ! Mais nous, enfants de Dieu, nous nous opposons à cela non pas par mépris ou qu'elle serait incapable aux yeux des hommes mais parce que Dieu ne lui a pas donné de le faire. [Ndr : L'assemblée dit : « Amen ! »].

32 Lisons 1 Timothée 2 :11 à 12 après l'effusion du Saint-Esprit : « …Que la femme apprenne dans le silence, en toute soumission ; mais je ne permets pas à la femme d'enseigner ni d'user d'autorité sur l'homme ; elle doit demeurer dans le silence ». Vous voyez ? Si Dieu doit entrer dans une église dirigée par une femme, cette femme doit être jetée dehors, la chaire doit être jetée dehors et l'église doit être lavée. Pourquoi ? Parce que c'est une église maudite. [Ndr : L'assemblée dit : « Amen ! »]. Dieu n'a jamais donné à une femme d'être sacrificateur et aucun homme de Dieu ne peut donner cette place à la femme.

33 Et nous nous réjouissons de ce que l'apôtre Paul, Saint Martin, Colomban, John Wesley, Martin Luther, William Branham et tous les serviteurs authentiques que Dieu a envoyés sur la terre n'ont jamais mis de femme à la chaire. Vérifiez partout dans l'histoire et venez me dire qu'un seul homme de Dieu a mis une femme à la chaire. Même avant le XVIIIème siècle, cela n'a jamais existé dans tout le christianisme, même dans le catholicisme ! Cela a été l'œuvre de l'émancipation et des églises évangéliques.

34 Et dans ce XXème siècle, un diable dans une forme humaine ayant pour nom Tommy Osborn est allé jusqu'à demander aux femmes de baptiser… Quiconque a vu Tommy Osborn a vu Satan. [Ndr : L'assemblée dit : « Amen ! »].

35 Et après ces Paroles, un enfant de Dieu ne peut que se repentir s'il n'est pas encore possédé par un démon. Et je vois le monde entier possédé d'esprits impurs nécessitant une plus grande puissance pour les délivrer. Ils ont l'âme revêtue d'anges déchus. Ce n'est plus eux qui vivent, qui pensent ou qui raisonnent mais le démon. Exactement comme des fous. Ils sont maintenant prisonniers d'une puissance qui s'est rendue maître d'eux. Ceci est

comme un manteau de nuée les recouvrant. Il ne s'agit pas de chercher à bien expliquer mais de les libérer. Vous ne pouvez pas raisonner un fou ! Vous voyez ? Ils ont simplement la foi et la volonté du démon.

36 Chaque église a un démon qu'on peut recevoir en croyant simplement la théologie de cette église ou en se laissant imposer les mains par ses dignitaires. C'est pourquoi je vous défends de lire les livres religieux, même si le contenu est vrai !

37 Le monde entier est sous l'emprise de la divination qui leur fait croire qu'ils sont dans la vérité avec des prophéties et des parlers en langues et des miracles, afin d'accomplir ce qui est dit dans 2 Théssaloniciens 2 : ...Selon l'opération de Satan en toute sorte de miracles, de signes, de prodiges, de mensonges, en toute séduction... pour ceux qui périssent parce qu'ils n'ont pas reçu l'amour de la vérité pour être sauvés. Et à cause de cela, Dieu leur envoie une puissance d'égarement pour qu'ils croient au mensonge et qu'ils soient condamnés !

38 C'est Dieu Lui-même qui selon Matthieu 24 :24 « suscita » ces astres errants que sont Kacou Séverin, Morris Cerullo, Tommy Osborn, Cecil Robeck, Reinhard Bonnké, Benny Hinn et autres pour éprouver les habitants de la terre ! Comment des gens, des églises qui ont des doctrines différentes peuvent-elles s'unir et cela ne vous dit rien ? Avez-vous déjà vu un troupeau dans lequel il y a des moutons, des bœufs, des cabris, des porcs, et toutes sortes d'animaux différents ... et vous appelez cela amour ? Quand Tommy Osborn va dans un pays, les baptistes, les pentecôtistes, les méthodistes, les assemblées de dieu, ...se réjouissent !

39 Un pasteur méthodiste peut-il être pasteur au foursquare ou chez les adventistes ? Un méthodiste peut-il prendre la sainte cène chez les baptistes ? Que faites-vous donc ensemble ? Si vous avez tous le Saint-Esprit alors pourquoi ces contradictions ? Matthieu, Marc, Luc et Jean ayant le Saint-Esprit ont rédigé les quatre Évangiles du Seigneur Jésus, se sont-ils contredits ? [Ndr : L'assemblée dit : « Non ! »].

40 Au commencement était la Parole et les enfants de Dieu ont été créés par la Parole ; c'est pourquoi ils se reconnaissent au travers de ce Message qui est la promesse de Dieu pour leur temps. Même si c'est seulement quarante personnes qui ont cru dans le monde entier, c'est ce que Dieu s'est réservé !

41 De même que les catholiques ont refusé la réforme, c'est ainsi que les branhamistes ont refusé le Cri de minuit pour rester au temps du soir et rejoindre le camp des prostituées. Et avant que l'Ange et l'Agneau ne descendent dans la vision de 1993, il y eut une éclipse, j'ai très bien vu une boule noire à la place du soleil. Et c'est du Ciel qu'ils sont venus et la terre a été éclairée... Et je peux dire de manière précise que le temps du soir a pris fin en 1993. [Ndr : L'assemblée dit : « Amen ! »].

42 Et selon Apocalypse 4 :7, nous sommes dans l'âge du quatrième être vivant, l'aigle qui doit s'élever au-dessus de toute fausseté, toute théologie, tout esprit de séduction. Et la Bible dit que les aigles en ce temps-là se réuniront autour de la Parole fraîche. Et là où se trouve la Parole pure, là s'assembleront les élus, les enfants de Dieu selon Matthieu 24 :28. Amen !

43 Les corbeaux, les charognards, les vautours, les rapaces... ne volent pas haut et donc tout

ce qu'ils trouvent les arrange. Ce qui les intéresse, c'est quelque chose qui puisse les rassasier. Que ce soit le baptême au Nom de Jésus-Christ ou trinitaire, femmes prédicateurs ou chantres... ils se disputent la pourriture de la théologie et ce que les aigles ont abandonné.

44 Et après le 24 avril 1993, dans une vision, on était assis dans une salle d'examen de baccalauréat et l'examinateur distribuait les épreuves. Je me disais dans mon cœur : « Mais qu'est-ce que je fais ici ? Je n'ai pas un bon niveau scolaire, qu'est-ce que je vais écrire » ?

45 Et plus tard, il me fut dit : « De la même manière que Marie a conçu miraculeusement sans connaître d'homme, de la même manière que Moïse a reçu dans les détails ce qui s'est passé à la création, toi aussi, tu as reçu les Paroles de la Vie éternelle ce 24 avril 1993 et cela est arrêté de la part de Dieu. Au temps marqué, tu comprendras et tu enseigneras ce que tu n'as pas appris afin que quiconque croit, ait la Vie éternelle ». [Ndr : L'assemblée dit : « Amen ! »].

46 Je n'ai jamais participé à un séminaire ou à une formation biblique, je ne lis pas les livres de leurs librairies chrétiennes mais j'ai reçu la connaissance des Écritures... Le seul problème est que je n'ai pas un bon niveau scolaire mais la grâce de Dieu prévaudra.

47 Et je crois que cette œuvre vient de Dieu ; c'est pourquoi on peut voir assis ici des étudiants, des intellectuels, d'anciens prédicateurs et pasteurs d'églises... et un jour, si Dieu me garde du dragon, vous verrez des magistrats de tout ordre assis parmi vous car parmi eux se trouvent aussi des élus. [Ndr : L'assemblée dit: « Amen! »].

48 La Bible dit dans Apocalypse 12 :14 que les deux ailes du grand aigle seront données aux petits aigles pour les porter loin de la face du serpent et nous voyons la persécution qui commence au verset 15. Et au même moment, le diable aussi se révèle comme le serpent dans le même verset, l'esprit de divination, et les églises en sont remplies.

49 Quiconque rejette la prédication de Matthieu 25 :6 ne peut que recevoir l'esprit de divination comme saint-esprit ! Et je vous ai présenté à nouveau Jésus-Christ que vous êtes en train de crucifier. Et ce que vous êtes en train de faire signifie : « Que son sang retombe sur nous et sur nos enfants ». Il y aura une attraction et le monde entier verra cela.

50 Bien ! L'expression « allez à sa rencontre » n'est pas correcte car le Cri et l'Époux sont Un. C'est pourquoi le Cri a dit « Voici » et non « Voilà ». Vous devez quitter les abominations de la terre c'est-à-dire les églises catholiques, protestantes, évangéliques et branhamistes et venir à Christ. Vous devez rejeter ces fétiches, ces crucifix et tout ce qui vous sépare de Dieu et venir à ce Message.

51 À ce jour, nous n'avons plus de versions de bibles Louis Segond, King James, Ostervald, Semeur, Colombe... nous les avons brûlées. Souvenez-vous que dans la deuxième vision, je me tenais dans le désert et la Parole descendait du ciel, portée sur les Nuées du Ciel qui sont les saints anges, comme au temps de Moïse dans le désert... Si vous êtes un enfant de Dieu ou si vous avez le Saint-Esprit, vous ne pouvez pas rester loin de cela car la Bible dit que là où se trouve la Parole, là s'assembleront les aigles. [Ndr: L'assemblée dit: « Amen! »].

52 Vous frères d'Afrique, d'Asie, d'Europe et d'Amérique ! Vous attendiez le Message de Matthieu 25 :6 peut-être dans votre pays mais Dieu l'a fait autrement. Souvenez-vous de

notre Seigneur Jésus-Christ ! Étant le souverain sacrificateur Melchisédec, les rabbins et scribes voyaient qu'Il devait sortir de la tribu de Lévi. Mais Il est sorti de la tribu de Juda. Puis, son Message et ses œuvres ont confirmé que c'était Lui le Messie.

53 Et aujourd’hui sur toute la face de la terre, si vous êtes un enfant de Dieu, votre place, c’est ici avec le prophète de votre temps, le prophète Kacou Philippe. Et que celui qui a des oreilles pour entendre entende.

Le Message de Matthieu 25:6 - Texte intégral
KACOU 10:RÉVÉLATION SUR LES FILS DU DIABLE

(Prêché le dimanche matin 23 février 2003 à Locodjro, Abidjan – Côte d'Ivoire)

1 Avez-vous remarqué le plan de l'illustre édifice religieux d'Abidjan, la cathédrale Saint-Paul ? C'est un filet lancé par Satan. Et ceci est l'image de tous les édifices chrétiens en dehors de ce Message. Ce sont des filets de Satan. En dehors d'un Message prophétique venant de Dieu, ce sont des filets de Satan.

2 Ces dix dernières années, nous sommes en train d'assister dans chaque nation, à de vastes mouvements d'onction présidés par Tommy Osborn, Benny Hinn, Morris Cerullo, Reinhard Bonnké, des prophètes et présidents d'églises… Et c'est de cela que je vais parler ces jours-ci. Ils ont inondé la terre de la mort mais ce Message aussi sonnera toujours comme le glas funèbre de leur règne sinistre. [Ndr : L'assemblée dit : « Amen ! »].

3 Et si un diable ayant pour nom Tommy Osborn et précipité dans une forme humaine se tenait là, je lui crierais cela ! C'est d'eux que la Bible parle dans Matthieu 24 :24, 2 Thessaloniciens 2 :9 à 12 et Apocalypse 16 :13 à 14. Et ces magiciens sont appuyés par de puissants dons de prophétie, discernement et parler en langues… Ils ont déjà reçu le sceau de l'égarement, la marque de la bête. Ils ne peuvent voir ou comprendre que si l'esprit malin le leur permet ; c'est la condition du monde païen et religieux aujourd'hui.

4 Les gens ne comprennent pas comment ce saint-esprit qui agit, parle en langues, qui prophétise juste, fait des miracles, qui défend à des personnes indignes de s'approcher de la sainte cène puisse être des démons. Les baptistes, assemblées de dieu, pentecôtistes… ne peuvent pas accepter cela.

5 Les catholiques ne peuvent pas admettre que le pape puisse être dans l'erreur et il en est ainsi de chaque église et pour ses dirigeants. Pourquoi ? Le diable les a déjà conquis. Ils ont déjà reçu la marque de l'aveuglement. La Bible dit qu'ils sont pauvres, aveugles, misérables et nus et ils se disent riches et n'ayant besoin de rien. C'est le diable qui leur donne de penser ainsi.

6 Le diable leur dit : « l'église ne sauve pas ! Si tu as foi en Jésus et que tu te sanctifies, c'est l'essentiel ! ». Maudit soit l'homme de la bouche de qui peut sortir une telle parole ! [Ndr : L'assemblée dit : « Amen ! »]. Le diable leur dit : « Si tu es baptisé au Nom du Seigneur Jésus-Christ ou au Nom du Père, du Fils et du Saint-Esprit, c'est la même chose ». Maudit sois-tu ! Maudit soit l'homme de la bouche de qui peut sortir une telle parole ! …

7 Le diable leur dit : « Il y a des modèles de pantalon pour les femmes », maudit sois-tu ! Ni même l'homme ne peut porter ces inventions de Satan. Le diable leur dit : « L'esprit qui agit dans les églises du Message de William Branham est le Saint-Esprit ! ». Maudit sois-tu ! Le diable leur dit : « Un Africain ne peut pas être prophète car il est descendant de Cham ! », maudit sois-tu ! [Ndr : L'assemblée dit : « Amen ! »].

8 Dans 2 Chroniques 35, le roi Josias qui était prophète et roi de Juda rencontra le pharaon un Africain au temps où Dieu ne parlait même pas aux nations et le pharaon lui avait dit : « Quitte mon chemin car le Dieu que tu adores m'a parlé… ». Mais ce si bon roi ne pouvait pas admettre que Dieu parle aussi à un Noir et il mourut là ! Vous voyez ? Maudit soit quiconque essaie de comprendre ou d'interpréter la Parole de Dieu à sa manière. [Ndr : L'assemblée dit : « Amen ! »].

9 Tu dis : « La résurrection a déjà eu lieu ! ». Maudit sois-tu ! « On ne perd pas le Salut donc je peux pécher ! Ce sont les récompenses que je n'aurai pas sur la terre mais je suis sauvé ! ». Maudit sois l'homme de la bouche de qui peut sortir une telle parole ! [Ndr : L'assemblée dit : « Amen ! »]. Et puisque tu ne dois pas avoir de récompenses sur la terre comme au Ciel, que donc celui qui te donne une dîme, une offrande ou un don quelconque soit à jamais maudit. [Ndr : L'assemblée dit : « Amen ! »].

10 Vous dites : « Je suis baptiste », maudit sois-tu ! Vous dites : « Je suis assemblée de dieu », maudit sois-tu ! Vous dites : « Je suis catholique », maudit sois-tu ! Vous voyez ? « Dieu soit béni, j'ai fait une formation théologique… », maudit sois-tu !

11 Des Frères sont venus ici à ce Message avec des diplômes de délivrance attestant qu'ils sont délivrés de tout esprit mauvais, nous avons tout brûlé avec leurs fiches de cure d'âme… Les gens sont en train de servir et adorer Satan au Nom de Jésus.

12 Bien ! Je vois des gens faire des prières du genre : « Seigneur Jésus-Christ, bénis cette réunion ou cette nourriture…au Nom de Jésus ! Amen ! ». C'est une prière trinitaire et démoniaque. Car si Jésus est le Dieu Tout-Puissant alors qui ont-ils prié au Nom de Jésus ? … Vous voyez ? Et en cette fin des temps, Dieu se montre comme le grand aigle selon Apocalypse 12 :14 et ses enfants comme les petits aigles qui se rassembleront autour de la Parole prophétique. Au même moment, le diable se révèle comme le serpent dans le même verset, l'esprit de divination, et les églises en sont remplies. [Ndr : L'assemblée dit : « Amen ! »].

13 Et aujourd'hui, quiconque rejette la prédication de Matthieu 25 :6 ne peut que recevoir l'esprit de divination comme saint-esprit. Quiconque n'assemble pas avec nous disperse. Pour qui œuvre cette multitude de prophètes à travers le monde alors qu'ils ont rejeté la vérité de leur temps ?

14 La Bible nous a déjà dit dans 2 Thessaloniciens 2 :9 à 12 et dans Matthieu 24 :24 que Dieu Lui-même les enverra avec des miracles et prodiges pour ceux qui n'ont pas l'amour de la vérité afin qu'ils croient en ces choses et qu'ils soient condamnés. Nous les retrouvons dans Apocalypse 16 :13 à 14. Vous voyez ? Ceci a atteint son apogée ces dix dernières années. Tous ces convertis en dehors du Cri de minuit sont des recrues de Satan pour la persécution à venir. Mais dès le 18 décembre 2005, vous verrez le Cri de minuit atteindre chaque ville de la terre comme un tremblement de terre sans que personne ne puisse L'arrêter. [Ndr : L'assemblée dit : « Amen ! »].

15 Et dans Apocalypse 16 :13 à 14 nous voyons ces grenouilles : ces églises protestantes, évangéliques et branhamistes. Je précise que les rois dont il est question-là ne sont pas des rois au sens littéral… Bien ! Les grenouilles sont dans les marécages, les eaux rouges, stagnantes et puantes alors que les poissons sont dans les profondeurs, dans l'eau claire, pure et ruisselante. Et c'est Dieu qui leur donne d'être dans ces endroits parce qu'ils n'ont pas l'amour de la vérité. Vous voyez ? Dieu est amour mais Il est aussi le Dieu de jugement. C'est dans sa grande bonté qu'Il a créé l'enfer.

16 Et vous fils du diable, suivez les églises ! Suivez les faux prophètes ! Réjouissez-vous dans vos églises, marchez selon les désirs de vos cœurs ! Je vous ai présenté Jésus-Christ que vous avez à nouveau crucifié.

17 Mais vous ici, à vous qui avez aimé la vérité, soyez sages ! Ne lisez aucun de ces livres, brochures ou traités et qu'on ne les trouve même pas chez vous ! Ni même les écrits d'Ewald Frank. Tenez-vous-en uniquement au Message de minuit et à la Bible. Si vous croyez que je suis un homme de Dieu, alors recevez ceci comme un commandement. Ne vous souillez pas ! [Ndr : L'assemblée dit : « Amen ! »].

18 Souvenez-vous d'Apocalypse 14 :4 à 5. C'est ainsi que devra paraître aussi l'Épouse de Christ. Recevez tout ce que je vous dis comme un commandement. N'essayez pas de jouer avec le serpent comme Ève. Tenez-vous loin de sa face. Ne prenez rien de ce qui est à eux car nous devons être sans tache ni ride. Réécoutez ou relisez ces prédications, Elles sont Esprit et Vie.

19 Le Seigneur Jésus-Christ avait dit à ses disciples de se garder de leur levain. Matthieu 16 :5 à 12 : leurs livres, leurs cassettes de louange, leurs prédications, tout cela ce sont les levains des pharisiens et des sadducéens aujourd'hui … Vous voyez ? Autrefois, dire : « je suis chrétien » était un opprobre dans la société, vous n'étiez pas le bienvenu quand vous disiez cela. Mais c'est le contraire maintenant, le mot « païen » est comme une injure. Or en réalité, ce ne sont ni des chrétiens ni des églises de Dieu, c'est le diable d'un bout à l'autre et tout ce qu'ils font, c'est l'œuvre du diable. [Ndr : L'assemblée dit : « Amen ! »].

20 C'est comme ces nouveaux testaments Gédéon qui sont distribués dans les églises, écoles, hôpitaux, hôtels et autres. Comment le diable qui empêchait de lire la Parole de Dieu peut-il permettre sa distribution partout aujourd'hui ? Ces Gédéons ne sont pas la Parole de Dieu ! Comme aussi ces bibles Louis Segond, Thompson, Scofield, King James et autres ne sont pas la Parole de Dieu ! Ne soyez pas séduits ! [Ndr : L'assemblée dit : « Amen ! »].

21 Et un autre signe de leur séduction, ce sont leurs onctions. L'onction était si forte sur le cercueil de Kacou Séverin qu'on ne pouvait pas le toucher pendant un temps. On ne peut pas monter à bord des voitures de certains d'entre eux à cause de l'onction. Et j'ai appris que même après le passage d'un prophète dans des toilettes, l'onction y était restée. Vous voyez ?

22 Mais observons maintenant ce qu'il en a été de Jésus, Celui qu'ils prétendent servir. Lisons Luc 8 :43 à 45 : « Et une femme qui avait une perte de sang depuis douze ans… s'approcha par derrière et toucha le bord de son vêtement ; et à l'instant sa perte de sang s'arrêta. Et Jésus dit : Qui est-ce qui M'a touché ? Et comme tous niaient, Pierre dit, et ceux qui étaient avec Lui : Maître, les foules te serrent et te pressent, et Tu dis : Qui est-ce qui M'a touché » ? Vous voyez ? Ni la femme, ni les disciples, ni personne dans la foule qui presse et serre le Seigneur Jésus de tout côté n'est tombé. L'onction du Seigneur Jésus-Christ ne faisait pas tomber. Ni dans ce passage, ni ailleurs dans la Bible. Pourquoi donc quelqu'un va-t-il tomber ? C'est le diable qui a été à la base de ce mouvement que vous voyez aujourd'hui et qui passera tôt ou tard.

23 Vous dites : « Frère Philippe, pour certains, c'est l'Esprit de Dieu ! ». Je vous dis : « NON mes Frères ! ». C'est le diable d'un bout à l'autre. Parole de prophète. [Ndr : L'assemblée dit : « Amen ! »]. En dehors de ce Message, quand les gens parlent de baptême du saint-esprit, comprenez par-là, baptême de démons. Vous voyez ? Le Seigneur Jésus-Christ, était Dieu Lui-même, Saint et sans péché… les gens Le touchaient et ne tombaient pas. Et vous, conçus dans le péché et des pécheurs, des foules s'écroulent sans même vous toucher ?

Ressaisissez-vous ! Repentez-vous ! Choisissez la honte devant les hommes plutôt que l'enfer car si je suis prophète, je déclare que quiconque a pratiqué cela ou a suivi ou soutenu cela, a déjà signé sa propre condamnation. [Ndr : L'assemblée dit : « Amen ! »].

24 Et allez voir les cotisations et escroqueries dans les églises évangéliques et vous verrez que ces églises ont fait pire que les indulgences de leur mère, l'église catholique. Le pasteur ou le prophète devient marchand de l'évangile et le pécheur devient un client. C'est pourquoi ils ne peuvent pas leur parler comme je vous parle ce matin. Toute leur prédication est « prospérité, prospérité, prospérité ».

25 Et quand le pécheur voit les moquettes et l'orchestre et tout le confort, il oublie sa condition de péché… et ils disent que le séducteur c'est Kacou Philippe. Mais quel est le séducteur qui, lorsqu'il se tient devant une fille, la traite de tout ce qui est mauvais ? Jugez-en vous-mêmes !

26 Et ces prophètes disent : « Nous avons loué un lieu très cher ! ». Mais aviez-vous besoin de louer ce lieu ? Est-ce là ce que le Seigneur Jésus-Christ a fait lorsqu'il était sur la terre ? …Vous voyez ? Même si ces pasteurs et prophètes n'agissaient pas ainsi, ils seraient toujours l'incarnation du diable. Parce que Dieu n'est pas dans une église mais avec le prophète qu'Il envoie pour la génération. [Ndr : L'assemblée dit : « Amen ! »].

27 Il y eut un temps où la vérité était avec un homme appelé Martin Luther, puis un temps où c'était John Wesley, puis un temps où c'était William Seymour, puis William Branham comme le télégramme, puis le téléphone puis maintenant le cellulaire et l'internet. Qu'est-ce que c'est ? La révélation est progressive. Pour se déplacer, ce fut d'abord les chevaux, puis les voitures, puis les avions et maintenant les fusées pour l'espace.

28 Dans l'armée, ce fut d'abord les flèches puis les fusils puis les bombes et maintenant ce sont les armes nucléaires et bactériologiques. Cela s'accorde parfaitement avec les quatre Évangiles et Apocalypse 4 :7. Et tandis que nous sommes au dernier stade, il y a d'autres qui sont encore avec les boucliers, d'autres avec les flèches. Alors que la foi est progressive, j'ai dessiné « le système de greffage » pour montrer cela clairement.

29 Il y eut un temps où le lion de la tribu de Juda, la Parole, est sorti avec Paul puis le veau du sacrifice est sorti et des millions de chrétiens furent tués puis, l'animal à la face d'homme est sorti avec Martin Luther, c'était l'âge de la Réforme. Et depuis les temps du soir, les aigles s'élèvent au-dessus des fausses doctrines et des esprits séducteurs car la sanctification de la chair seule ne suffit plus. Toutes les ruses montées par le diable à travers les âges, les fils de Dieu les ont vaincues à cause de la révélation prophétique. [Ndr : L'assemblée dit : « Amen ! »].

30 En 1817 déjà, la compagnie des pasteurs de Genève interdit de prêcher sur la divinité de Jésus, le péché originel, la grâce et la prédestination. Ils avaient tous prié et avaient reçu des révélations contradictoires, et vous direz que c'est Dieu ? Un enfant de Dieu ne pouvait plus être membre de cette compagnie des pasteurs de Genève… Vous voyez ? C'est le début des grands compromis que vous voyez aujourd'hui.

31 J'ai commencé à prêcher le lundi 08 juillet 2002. Je prêchais dans les gares de bus, campus… En ce temps-là, les gens criaient : « prédication nivaquine ! prédication nivaquine ! … » Ce Message était le Médicament venu du Ciel pour les guérir et qu'ils ont rejeté. Et au

lieu de chercher à être sauvé, ils me combattaient ou cherchaient à me corrompre. Même une dame très riche chercha à me corrompre financièrement. Vous voyez ? Or, je préfère la pauvreté à la richesse afin de mieux apprécier le peu que le pauvre me donnera. Que tous mes fidèles soient riches et que je reste pauvre !

32 Bien ! Revenons au point de départ, la séduction qui sévit dans les églises et qui n'est rien d'autre que la manifestation des fils du diable… Or la délivrance dont ils parlent tous obéit à des règles. D'abord il faut être une autorité et revêtir cette autorité. C'est comme un policier dans sa tenue de policier. Mais cela est insuffisant car il faut un mandat indiquant le jour, l'heure et le lieu. Ce n'est pas parce qu'on est policier qu'on peut siffler un véhicule ou arrêter quelqu'un. Et ceci est l'image de l'Autorité de Dieu.

33 Or l'image de l'autorité du diable c'est le brigand. Il agit par la force en dehors et contre les règles établies, sans tenue et c'est ce que nous voyons dans les églises. Satan sait qu'ils n'ont reçu ni autorité ni mandat pour le chasser.

34 Si un policier est en tenue avec un mandat, il peut même arrêter un cortège officiel en levant simplement la main. Vous voyez ? Ce que les gens appellent délivrance dans les églises n'est rien d'autre que des comédies de Satan lui-même. A des délivrances, j'ai vu des gens demander au démon de sortir par la bouche, par le sexe, par les oreilles, par les narines…. Et l'esprit amenait les possédés à faire des gestes appropriés. Un homme agissant ainsi est collaborateur des démons comme les féticheurs. Ce sont des séducteurs et ce n'est pas par l'Esprit de Dieu qu'ils font cela. J'ai vu des listes de noms de démons et les gens croient et suivent cela.

35 J'ai vu des doctrines de démons et je ne comprends pas comment les gens peuvent croire que le jour de l'enlèvement, il y aura des embouteillages aux feux tricolores, des avions vont tomber et des pilotes seront enlevés, les radios vont annoncer des disparitions…alors que tout cela est faux. Mais moi le prophète Kacou Philippe, je vous dis que le monde et les églises ne Le sauront POINT. [Ndr : L'assemblée dit : « Amen ! »].

36 Ils ne sauront pas que l'enlèvement a eu lieu. Comment en pleine persécution, un chrétien peut-il être au travail à plus forte raison aux commandes d'un avion ? Je suis très ému en entendant ces mensonges. Dieu punira sévèrement ceux qui œuvrent pour de telles choses, séduisant la terre, à l'exemple de Jean Schwab. L'humanité est dans l'aveuglement total.

37 Nous sommes de ceux qui savent de quoi nous parlons. [Ndr : L'assemblée dit : « Amen ! »]. Vous voyez ? Le Seigneur Jésus-Christ a dit dans Jean 4 :22 : « Vous, vous adorez, vous ne savez quoi ; Nous, Nous savons ce que Nous adorons ». Nous rentrons dans le conseil de Dieu. Comme Moïse, Dieu peut m'amener dans le jardin d'Éden pour voir ce que je ne comprends pas afin que le jour où un grand théologien démontrera le contraire, je ne sois pas distrait. Vous voyez ?

38 Dans 1 Rois 22 :19 à 24, le prophète Michée a dit : « J'ai vu l'Éternel assis sur son trône, et toute l'armée des Cieux se tenant près de Lui, à sa droite et à sa gauche et l'Éternel dit : Qui persuadera Achab, afin qu'il monte et qu'il tombe à Ramoth de Galaad ? Et celui-ci dit ainsi, et celui-là dit ainsi. Et un esprit sortit, et se tint devant l'Éternel, et dit : Moi, je le persuaderai. Et l'Éternel lui dit : Comment ? Et il dit : Je sortirai, et je serai un esprit de mensonge dans la

bouche de tous ses prophètes. Et l'Éternel dit : Tu le persuaderas, et aussi tu réussiras : sors, et fais ainsi. Et maintenant, voici, l'Éternel a mis un esprit de mensonge dans la bouche de tous tes prophètes que voilà...Et le prophète Sédécias, fils de Kenaana, s'approcha et frappa Michée sur la joue, et dit : Par où a passé l'Esprit de l'Éternel, d'avec moi, pour te parler » ? Vous voyez ? Les gens ne lisent pas la Bible pour savoir que Dieu Lui-même peut envoyer un esprit de séduction sur des gens sincères. Vous voyez ?

39 Peu importe la sincérité d'un catholique, le plus grand péché c'est le fait qu'il est catholique. Peu importe la sincérité d'un protestant, évangélique, mission ou ministère, ou branhamiste, son plus grand péché c'est le fait qu'il est membre de ces églises. Lisez bien ce passage et vous verrez que ce ne sont pas des prophètes de baal mais ce sont des prophètes de l'Éternel et ils sont au nombre de 400 prophètes Juifs et ils prophétisaient sincèrement sous l'inspiration mais la Bible dit que c'est un esprit mauvais qui les avait inspirés ce jour-là et eux-mêmes ne le savaient pas. Mais tout ce qui se passa c'est au prophète Michée que Dieu révéla cela. Dieu a toujours une seule bouche sur la terre. Vous voyez ? Dieu est libre de révéler cela à qui Il veut. [Ndr : L'assemblée dit : « Amen ! »].

40 Et l'un des plus grands dangers du christianisme, ce sont les livres et traités dans ces librairies dites chrétiennes auxquels vient de s'ajouter l'internet où des gens dont on ne connaît ni les appels, ni les commissions, ni les vies et animés de je ne sais quels saints-esprits, peuvent exposer des choses vraies. Si la télévision est mauvaise, sachez que l'internet est dix fois plus mauvais !...

41 Comme chez les mystiques, chaque livre évangélique correspond à un degré et les degrés sont des autorités, des démons. Quand une personne comme Joël Osteen, Tommy Osborn, Morris Cerullo, Benny Hinn, Rébecca Brown, Reinhard Bonnke et Yonggi Cho écrit un livre, ce qu'il dit peut-être entièrement vrai mais c'est un démon qui se tient derrière cela. [Ndr : L'assemblée dit : « Amen ! »].

42 Quand le serpent, leur père, a dit à Ève que s'ils mangeaient le fruit, leurs yeux s'ouvriraient et qu'ils connaîtraient le bien et le mal comme des dieux, c'était vrai mais derrière cette vérité se trouvait la mort et la chute de l'humanité. Lorsque vous allez dans une église catholique, protestante, évangélique ou branhamiste, lorsque vous lisez un livre évangélique vous pouvez recevoir tout ce que vous voulez, mais derrière cela c'est la mort. Toutes ces choses que je condamne, éloignez-vous-en ! Ne raisonnez pas ! Ainsi dit le Seigneur, éloignez-vous de ces églises, si vous y êtes, n'y allez plus. [Ndr : L'assemblée dit : « Amen ! »].

43 Que dit Deutéronome 13 :1 ? Si quelqu'un vous prêche la vérité, fait des miracles, prophétise vrai et qu'il vous dit : « Allons à l'église catholique ! Allons à l'église méthodiste ! Allons à l'église baptiste, pentecôte, foursquare, assemblées de dieu, branhamiste... n'y allez pas ! C'est votre Dieu qui vous met à l'épreuve... » Vous comprenez ? [Ndr : L'assemblée dit : « Amen ! »] La Bible ne dit pas qu'ils feront ce qu'ils sont en train de faire en dehors de Matthieu 24 :24 et 2 Thessaloniciens 2 :9 à 12. Vous voyez ?

44 Si quelqu'un n'a pas un Message prophétique venant de Dieu, comment Dieu peut-Il lui donner des miracles et des prodiges ? Pour confirmer quoi ? Selon Apocalypse 16 :13 à 14, la Bible dit qu'ils feront ce qu'ils sont en train de faire et les fils du diable selon Genèse 4 :17 à 23 mettent leurs biens à leur service afin de corrompre la terre et envoyer plus d'âmes en

enfer.

45 En Côte d'Ivoire, le Message du soir est arrivé premièrement à Katadji depuis les années 1970, 1972 par-là mais jusqu'à l'âge de trente ans, je n'y avais jamais vu une brochure ou entendu le nom de William Branham. Alors qu'à Abidjan, ils se bâtissent de grands temples luxueux, ils s'offrent des Mercedes et des maisons moelleuses. Quand ils font des cotisations, ce n'est pas pour évangéliser les villages mais c'est dans le but d'organiser des conventions pour s'exhiber et envoûter ceux qui viennent d'échapper aux dénominations ! Ô Miséricorde !

46 Ils ont créé un site internet et ont placé le Message du soir dessus au lieu d'envoyer des évangélistes dans le monde. Vous voyez ? Si Dieu peut agréer cela alors Il devait agréer David quand celui-ci avait mis l'arche de Dieu sur un chariot neuf. La Parole de Dieu n'a jamais été portée par un chariot neuf et ne sera jamais portée par l'internet. L'internet, c'est bien mais quand il remplace carrément les évangélistes, c'est dangereux. [Ndr : L'assemblée dit : « Amen ! »].

47 Dans l'assemblée branhamiste où je suis allé, il y avait une très belle chaire dorée mais ils remplacèrent cela ! Il y avait un fidèle qui s'est levé pour offrir une chaire d'une valeur de, un million. Or tout cela c'est de la folie devant Dieu. Et pour la sainte cène, une dame s'est levée pour offrir une coupe de cent mille francs soit trois fois le SMIG, le salaire minimum d'un fonctionnaire de Côte d'Ivoire. Vous voyez ? Mais qu'est-ce que le Salut à avoir avec cela alors que les apôtres buvaient dans des coupes en bois... C'est pourquoi je vous ai dit que le branhamisme était le nouveau nid de l'apostasie chrétienne. Ce sont tous, d'un bout à l'autre, des pasteurs apostats. [Ndr : L'assemblée dit : « Amen ! »].

48 Et maintenant quand Dieu nous a donné la révélation sur la Bible, les fils du diable ont dit : « Nous irons sur internet et nous ferons d'intenses recherches sur l'histoire et les versions de la Bible et nous contredirons ce Kacou Philippe ». Mais peu importe ce qu'ils trouveront sur internet, cela ne peut pas me distraire, c'est un homme qui a exposé ce qu'il pense être la vérité.

49 Quelle que soit l'évolution de la technologie, notre absolu ne sera jamais l'internet mais toujours Dieu au travers d'un prophète messager vivant. [Ndr : L'assemblée dit « Amen ! »].

50 Et leur péché est semblable au péché de Saül dans 1 Samuel 28, quand Saül a été rejeté par Dieu, quand Dieu ne lui a pas répondu par les prophètes, ni par l'Urim Thummim, ni par les songes et visions, il alla consulter la Parole de Dieu par une évocatrice de toutes sortes d'esprits. Ce sont des fils du diable, laissez-les tranquilles ! Croyez-vous que l'internet est une évocatrice de toutes sortes d'esprits comme dans 1 Samuel 28 ? [Ndr : L'assemblée dit : « Amen ! »]. Ce sont des spirites.

51 Bien ! Voyons maintenant Genèse 4 :17 à 24, lisons cela : verset 17... : « Et Caïn connut sa femme, et elle conçut et enfanta Hénoc ; et il bâtit une ville, et appela le nom de la ville d'après le nom de son fils Hénoc. Verset 18... Et à Hénoc naquit Irad ; et Irad engendra Mehujaël ; et Mehujaël engendra Methushaël ; et Methushaël engendra Lémec ».

52 Verset 19 : « ... Et Lémec prit deux femmes : et le nom de l'une était Ada, et le nom de la seconde, Tsilla. Genèse 4 :20...Et Ada enfanta Jabal ; lui fut père de tous ceux qui habitent sous des tentes et qui ont du bétail. Verset 21... Et le nom de son frère fut Jubal : lui, fut père

de tous ceux qui manient la harpe et la flûte ».

53 Verset 22 : « ...Et Tsilla, elle aussi, enfanta Tubal-Caïn, qui fut forgeur de tous les outils d'airain et de fer. Et la sœur de Tubal-Caïn fut Naama. Verset 23... Et Lémec dit à ses femmes : Ada et Tsilla, écoutez ma voix ; femmes de Lémec, prêtez l'oreille à ma parole : Je tuerai un homme pour ma blessure, et un jeune homme pour ma meurtrissure ;Verset 24...si Caïn est vengé sept fois, Lémec le sera soixante-dix-sept fois ».

54 Bien ! Au verset 17, on a le père des hommes de renom, le père des présidents, des maires, des propriétaires et directeurs immobiliers, des bâtisseurs...etc. Au verset 19, c'est le père des polygames, des adultères, des amoureux, des promoteurs d'hôtels et de films...etc. Au verset 20, on a le père des éleveurs, ... Au verset 21, on a le père des musiciens, chanteurs, chorales, compositeurs ... etc. Au verset 22, on a le père des inventeurs, des industriels, des directeurs de sociétés, de firmes, de compagnies, les hommes d'affaires ... etc. Vous voyez ?

55 Quand ils commencèrent à électrifier les villes et villages, apparemment c'était une bonne chose mais le péché fut multiplié par sept car la télévision, les bars, les maquis et boîtes de nuit vinrent avec cela. Vous voyez ?

56 Et maintenant au verset 22, nous avons Naama, la première femme de renom sur la terre, la mère des femmes émancipées, une arrière-grand-mère de Jézabel. C'est donc une fille de Caïn qui fit la propagande du régime matriarcal et qui fit qu'elle-même eut part à l'héritage de son père alors qu'elle est une femme. Même ses enfants héritèrent de son père Lémec. Vous voyez ? C’est la mère des femmes qui dirigent les églises alors qu’elles ont des menstrues chaque mois. Ce sont des arrières-petite-filles de Jézabel une descendante de Caïn. [Ndr : L'assemblée dit : « Amen ! »].

57 Et ce régime matriarcal a contribué beaucoup au péché parce que ces femmes voyant les biens de leurs parents, n'ont même pas le souci de mariage et ce sont des femmes effrontées, insoumises et préparées pour l'émancipation. Naama avait droit à la prédication dans l'église de son père Lémec. Et aujourd'hui, malgré le Cri de minuit, certaines continuent de chanter et prêcher dans les églises de Lémec...

58 Aux versets 23 et 24 : c'est le père des théologiens, des instituts et écoles de formation biblique, des présidents d'églises et de tous ceux qui interprètent la Parole de Dieu ! À défaut de pouvoir créer comme Dieu, ils interprètent sa Parole pour dire qu'ils sont l'égal de Dieu, alors qu’ils ne sont même pas prophète. Un bon théologien est la bouche d'un dieu. Vous voyez ? Et tout le reste les subventionne, petits et grands, nations et États, ils mettent des milliards, des avions et des fondations... à la disposition des églises et leurs membres afin de séduire les habitants de la terre, ceux dont les noms n'ont pas été écrits dans le livre de Vie de l'Agneau avant la fondation du monde.

59 Mais lorsque Dieu élèvera ses enfants au rang de ceux-ci, ils se verront comme des administrateurs des Biens de Dieu que Dieu leur a donnés en vue de soutenir son œuvre. Un fils de Dieu ne mettra jamais ses Biens à la disposition d'un féticheur, même si ce féticheur ressuscite des morts. Un fils de Dieu ne mettra jamais ses Biens à la disposition d’une église catholique, protestante, évangélique ou branhamiste. Mais les fils du diable le feront. Les fils du diable ne croient pas au prophète vivant et tout est fait pour qu’ils ne croient pas au

prophète même si ce prophète est dans leur maison.

60 C'est comme mes propres frères et tous ceux de mon village où je suis né et où j'ai grandi ; ils ne me croient pas, pas pour un péché mais parce que nous avons été allaités par la même mère, nous avons été à la chasse ou à la pêche ensemble... mais un loup viendra de loin, et ils le croiront. Avoir grandi avec eux, avoir été à la pêche ou à la chasse avec eux, c'est cela mon péché. Des séducteurs viennent et ils croient en eux. Des faux prophètes viennent avec des semblants de messages et ils croient en eux.

61 Et aujourd'hui, nous voyons une race de fils du diable prêchant qu'un chrétien peut faire de la politique, boire l'alcool, fumer, être homosexuel, devenir polygame..., prêchant qu'un chrétien peut aller à la plage, jouer au football, regarder le football à la télévision, vous voyez ? Maudites soient ces personnes ! Les chrétiens en short devant les Sœurs, et les Sœurs en maillot de bain devant les Frères. C'est Satan à l'église ! Et comme Paul, je puis m'écrier : Maudits soient ceux qui prêchent de telles choses ! [Ndr : L'assemblée dit : « Amen ! »].

62 Si vous avez deux ou même trois femmes en venant à Christ, vous pouvez les garder pour femmes et les doter avant de recevoir le baptême mais étant déjà chrétien, vous ne pouvez plus avoir deux femmes ! Et vous ne pouvez pas avoir deux femmes et être pasteur.

63 Maintenant, alors que vous regardez les films et les matchs de football à la télévision, comment allez-vous comprendre ce que Dieu est en train de faire loin de la télévision ? Vous voyez ? Quant au football, quand un pays joue contre un autre pays, ce sont les Jésus-Christ des églises de ce pays qui affrontent les Jésus-Christ des églises de l'autre pays. [Ndr : L'assemblée dit : « Amen ! »]. C'est une confrontation de démons. Et leurs saint-esprits leur donnent des révélations de victoire. Et pour la circonstance, les démons des églises, les démons des païens et les démons des musulmans s'accordent dans le même combat. [Ndr : L'assemblée dit : « Amen ! »]. Un chrétien n'a rien à y voir, tenez-vous loin d'eux ! ... Vous voyez ?

64 J'ai vu même des pasteurs branhamistes qui, regardant des matchs de football, jubilaient devant leur poste téléviseur et de tels hommes viendront discuter de la Parole avec moi ? Non ! Je ne peux pas accepter cela. Et il y a de tels hommes qui ont tellement séduit et égaré d'âmes qu'une vulgaire prostituée a mille fois plus de grâce qu'eux. Vous voyez ? Ils sont à l'aise sur la terre mais l'enfer a un droit sur eux et ne cesse de les réclamer. Vous voyez ? Si un pasteur ou prédicateur ne vient pas pour dire : « homme frère, je crois au Message, et maintenant, que dois-je faire » ? Ne vous occupez pas de lui. Même le grand Nicodème, chef des Juifs n'est-il pas venu demander des explications à Jésus ?

65 Et quand de tels hommes me posent des questions pour contredire le Message, je donne des réponses qui font qu'ils ne croiront jamais. Hier, il y a quelqu'un qui m'a fait remarquer qu'il y avait des ajouts dans le livre par rapport aux textes de départ et que ce n'était pas normal. Vous voyez ? J'aurais pu lui donner Jérémie 36 :32 mais je lui ai fait croire qu'il avait raison.

66 Bien... Selon la Bible, Dieu suscite un prophète quand son peuple est entièrement égaré et ce prophète vient pour rétablir la vérité et ramener les élus à la lumière. C'est pourquoi avant que l'Ange et l'Agneau ne descendent, il y avait l'éclipse. Et avant cela, des prophéties bibliques indiquaient déjà qu'à tel temps, en tel lieu, Dieu fera telle chose.

67 Et je pense que si Dieu suscite un homme aujourd'hui, il doit vaincre toutes les maladies de son temps. Au temps du soir c'était le cancer et à minuit c'est le sida. Si le Dieu du Cri de minuit n'est pas le Créateur du ciel et de la terre, et que je ne suis pas Matthieu 25 :6, que je ne guérisse point le sida. Ce que nous voyons n'est rien à côté de ce qui vient ! Le Seigneur Jésus-Christ, l'Ange du 24 avril 1993 le fera. [Ndr : L'assemblée dit : « Amen ! »].

68 Que Dieu donne beaucoup de richesses matérielles aux ismaélites branhamistes chassés de la présence de Dieu et qu'à nous, Il donne de la puissance car les morts doivent ressusciter encore, les aveugles doivent voir, les sourds doivent entendre...Parce que Dieu doit confirmer Sa Parole et c'est vers cela que nous avançons maintenant. [Ndr : L'assemblée dit : « Amen ! »].

69 Nul ne peut croire ce Message sans qu'il y ait un effet sur sa vie spirituelle, physique et sociale. [Ndr : l'assemblée dit : « Amen ! »]. Tout dépend de la manière dont vous Le prenez ! Croyez-Le mot à mot, sans raisonnement et je vous mets au défi de me dire qu'Il n'est pas le même hier, aujourd'hui et éternellement... Ma prière est que Dieu confirme toujours cette Parole et Il le fera. [Ndr : L'assemblée dit : « Amen ! »].

70 Je suis entièrement convaincu après plusieurs mois de ministères que les dignitaires de ces églises catholiques, protestantes, évangéliques et branhamistes savent qu'ils sont sur le mauvais chemin mais comment changeront-ils un système qu'ils sont venus trouver ? Et s'ils le font, ils perdront leur position de pasteur et comment vont-ils s'occuper de leur famille, payer leur maison ?

71 Ce sont des hypocrites. Il y a ce qu'ils pensent et ce qu'ils font. C'est pourquoi le Seigneur Jésus-Christ ne cessait de dire « pharisiens et sadducéens hypocrites ! ». Ils font tout leur possible pour présenter aux fidèles une autre image de la réalité ! Vous voyez ?

72 Si un fils du diable rempli de théologie vient vous dire : « Ce Kacou Philippe est un séducteur, il veut conduire tout le monde à lui or ce que Dieu nous demande, c'est d'observer ce que Jésus a dit et cela, on peut le faire de partout, de n'importe quelle synagogue, qu'on soit baptiste, méthodiste, assemblée de dieu, adventiste ou autres. Les différences de doctrines ne sont rien !!! C'est comme les races noires, jaunes et blanches. Au Ciel, on aura la même race !!! Nous sommes le jardin de Dieu composé de fleurs différentes !!! Alléluia ! » Vous voyez ? S'il dit cela et que vous vous asseyez là pour l'écouter comme Ève, c'est votre problème.

73 Mais ce matin, même si je suis votre ennemi comme ce jour-là, lors d'une prédication publique, cet homme voulait me tuer si c'était possible... les gens l'empêchaient mais il ne voulait pas. Il disait : « Je suis prêt à prendre le péché de Caïn ». Vous voyez ? ... Mais malgré cela, en vertu de la grâce qui m'a été accordée, je vous dis que, peu importe combien de miracles vous avez reçus de la main de telles personnes, ne les laissez plus vous imposer les mains. [Ndr : L'assemblée dit : « Amen ! »]. Et vous africains, si après avoir reçu tant de bienfaits des féticheurs traditionnels, vous dites aujourd'hui que c'est le diable qui les utilise, comment donc ne comprenez-vous pas ce que je suis en train de dire ?

74 Il existe une seule Église sur la terre et on y entre par la Parole. Quand Dieu enverra un homme comme serviteur, il viendra avec la Parole, l'Évangile de son temps. Il ne va jamais fonder une église mais venir avec la Parole car au commencement ce n'était pas l'église

mais la Parole et c'est par la vertu de la Parole que l'Église se forme. Les gens se rassemblent autour de cet Évangile et on appelle cela l'Église. [Ndr : L'assemblée dit : « Amen ! »].

75 Que Dieu réveille sa semence en nous et mette la soif de sa Parole dans nos cœurs ! Que Dieu vide nos vieilles outres et nous donne le Saint-Esprit. Que Dieu se révèle à ses enfants et rassemble tous les élus des quatre vents de la terre autour de la bonne Nouvelle qui était promise depuis les temps anciens et qui est maintenant dévoilée devant nous à travers ce Message. Car l'honneur, la sagesse, la bénédiction, l'action de grâces et la gloire et la puissance pour le faire sont à Lui seul ! Amen !

76 Maintenant écoutez cette parabole que le Dieu des Cieux adresse à l'humanité : Or, un brigand avait été pris en flagrant délit de fabrication de billets de banque. Ses accusateurs le conduisirent à la police et dirent : « Nous avons pris cet homme en train de fabriquer des billets de banque et voici un exemplaire ... ».

77 Le policier prit le billet de banque, l'examina et dit : « Messieurs, ce billet est un vrai billet de banque ! ». Et les accusateurs reprirent avec insistance et dirent : « Mais monsieur le policier, c'est lui qui a fabriqué ce billet de banque ! ». Le policier se tourna vers le brigand et dit : « Monsieur est-ce vous qui avez fabriqué ce billet de banque » ? Et le brigand répondit : « Oui ! ».

78 Et le policier reprit et dit : « Bien qu'il reconnaisse, nous ne pouvons pas le condamner parce que ce billet est un vrai billet de banque ! ». Et le brigand fut remis en liberté. Vous voyez ? Devant les hommes, ce que vous faites est juste, logique et parfait mais il y a Un qui, un jour vous condamnera... Et que celui qui a des oreilles pour entendre entende ! [Ndr : Un Frère parle en langue].

Chapitres similaires: Kc.43, Kc.84 et Kc.131

Le Message de Matthieu 25:6 - Texte intégral
KACOU 11:PARLE MAINTENANT !

(Prêché le dimanche matin 01 décembre 2002 à Locodjro, Abidjan – Côte d'Ivoire)

1 Moi Kacou Philippe, esclave de Jésus-Christ, je ne cesse de vous inviter à la sagesse. Ne commettez pas les mêmes péchés d'Israël contre les prophètes, de Rome contre les saints. En me maudissant, en me traitant de démon, d'antichrist, et ce que je prêche de prédication nivaquine… sachez que c'est à Dieu que vous le faites.

2 J'étais païen et le 24 avril 1993, par une vision, j'ai reçu la commission et le lendemain tandis que j'étais assis avec ma famille, j'ai été transporté en vision dans un pays tout désert et j'ai reçu commission de prêcher le jugement. Et c'est après ces deux visions que je suis allé à l'église pour la toute première fois. Et si vous ne pouvez pas prendre au moins la Bible pour contredire ce que je prêche, restez tranquilles ! Ne vous chargez pas de malédictions ! [Ndr : l'assemblée dit : « Amen ! »].

3 Je n'ai jamais été dans un séminaire ou à une formation biblique quelconque, je ne lis pas les livres de vos librairies dites chrétiennes, car Celui qui m'a envoyé est avec moi. Dieu est souverain ! Il peut se servir de qui Il veut et si vous êtes un enfant de Dieu, vous êtes tenus de reconnaître cela. Au commencement de l'église, Il laisse les apôtres et les disciples remplis du Saint-Esprit et va choisir Saul de Tarse, un persécuteur des chrétiens pour parler à toute la terre.

4 Et le 24 avril 1993, ce même Dieu a choisi un païen que j'étais pour le Salut de l'humanité. Si vous êtes un enfant de Dieu, que direz-vous si ce n'est : « Oh Dieu, que ta volonté soit faite ».

5 Un zoo est un péché pour un pays. Un parc, d'accord ! Mais un zoo est un péché. Un aigle ou un lion en cage c'est un péché ! C'est pareil pour quelqu'un qui a un singe en chaîne chez lui. Ainsi dit le Seigneur, libérez ces animaux sinon c'est la malédiction sur vous !

6 Et nous voyons aussi les animaux sauvages, les bêtes féroces qui sont les géants de l'antiquité envahir les villes avec des scorpions, des dragons et des serpents sur leurs biceps. Des hommes ayant des oreilles percées, des coiffures erronées et des langages nouveaux, ils sont tous fruits de péché. Ce sont donc des fruits d'adultère et de fornication, conçus dans des hôtels, marchés, bureaux, voitures, maisons inachevées, ainsi de suite.

7 Avoir des rapports sexuels avant la dot, c'est aller contre soi, contre son pays et contre Dieu. Et la terre en est remplie. Les cités universitaires sont des centres de prostitution à grande échelle.

8 Le diable a fait de la terre son Éden et de la femme son objet de publicité. Le diable a donné aux hommes d'autres marques de beauté. Or selon la Bible, la marque de la beauté est le visage. Nous voyons le cas de Rebecca dans Genèse 24 :16, le cas de Sarah, la femme d'Abraham dans Genèse 12 :11, le cas de Rachel dans Genèse 29 :17, le cas d'Abigaïl dans 1 Samuel 25 :3, le cas de Tamar 2 Samuel 14 :27…

9 Mais le diable a inventé d'autres marques : les fesses puis le nombril puis le teint puis le maquillage, ainsi de suite. Les maquillages, c'est une remise en cause de la perfection divine : une manière de dire que « Dieu devait faire les choses de telle manière ». Le sort de Jézabel vous est réservé. Une main divine se saisit des chiens pour manger votre arrière-grand-mère Jézabel. Et que se passa-t-il avec Jézabel ? Les chiens ne touchèrent pas le crâne, les pieds et

les paumes des mains à cause des maquillages et des vernis à ongles. Mes très chères Sœurs, Dieu veut vous voir telles qu'Il vous a créées. Restez telles ! [Ndr : l'assemblée dit : « Amen ! »].

10 Et vous, fédérations d'églises, vous, confréries de sorciers en manteau de brebis, Jésus-Christ vous a vaincus ! Vous voulez manger à la table de Dieu et à la table de César ? L'épée vous poursuivra en plein jour et l'enfer vous recevra. Vous me haïssez alors que si je meurs, Dieu enverra un autre Kacou Philippe.

11 Israël a scié Ésaïe en morceaux mais un autre Ésaïe est venu en la personne de Jérémie. Si je meurs, vous n'allez pas finir de vous réjouir que Dieu enverra un autre prophète à cause de ses enfants sur la terre. L'ennemi de la terre, c'est vous ! Parce que vous cherchez à bâtir des empires financiers alors vous caressez le péché ? Sachez que Dieu vous détruira et l'enfer vous recevra !... Vous, Goliath aux pieds d'argile, ce Message vous frappera. C'est votre tourment qui a commencé.

12 Vous ! Magiciens ! Loups charnus et dodus ! Serpents apprivoisés ! Demeures de Satan ! Vous êtes ivres du sang d'innocentes personnes à la recherche du Salut, combien de temps vivrez-vous encore sur la terre ? Et l'enfer et l'étang de feu et le séjour des morts ne cessent de crier contre vous : « condamnation ! condamnation ! condamnation ! ». Pourquoi ? Parce que vous avez pour nationalité l'enfer. [Ndr : l'assemblée dit : « Amen ! »].

13 Vous vous mêlez de politique et vous dites : nous ne faisons pas de politique ! C'est comme quelqu'un qui dit : « Je ne mange pas la viande de porc mais je bois la sauce de porc ».

14 Tout homme meurt avec une couronne et une inscription sur cette couronne, ce qui a triomphé de sa vie...

15 Tu as persécuté la veuve et l'orphelin, tu as persécuté l'étranger, et maintenant tu persécutes le prophète de Dieu alors que tu es la terre d'espérance, pays d'hospitalité, patrie de la vraie fraternité ? Dieu est amour mais Il est aussi le Dieu de justice et de jugement. L'arbre tombe du côté où il penche !

Chapitre similaire: Kc.103

Le Message de Matthieu 25:6 - Texte intégral
KACOU 12:L'ÉGLISE ET L'ÉTAT

(Prêché le dimanche matin 27 avril 2003, puis en 2006 à Locodjro, Abidjan – Côte d'Ivoire)

1 Vous comprenez pourquoi la base de la vision est le livre de Daniel ? Au jour de Daniel, Nebucadnetsar tint conseil avec tous ses devins et éleva une haute statue comme le conseil mondial des églises, d'une hauteur de 600 églises. C'est dans Daniel chapitre 3. Et les Chaldéens dirent au roi Nebucadnetsar : « Ces hommes ne tiennent pas compte de toi, ô roi ! Ils ne respectent pas tes dieux et la statue que tu as faite » ...

2 Et de ce côté-ci en cette fin des temps, depuis cette dernière décennie, nous assistons à de gigantesques unions et fédérations d'églises dans tous les pays. Et ceci est l'accomplissement de Matthieu 13 :24 à 30. Et ce Message-ci vient pour le rassemblement des élus. Refuser cela, c'est choisir de plaider « non coupable » au jugement plutôt que de choisir la grâce.

3 Et maintenant je tiens à faire une mise au point importante. Je crois que le temps est venu et que cela rentre dans la ligne de mission du Cri de minuit. Le Message de minuit placera l'Église dans sa position véritable du commencement.

4 En juin 2002, avant de commencer ce ministère, j'ai constitué un dossier. J'ai fait une page pour le statut et une autre page pour le règlement intérieur et j'ai expliqué clairement que nous ne sommes pas une organisation païenne ou une église catholique, protestante, évangélique ou branhamiste. Ni membre de l'islam et du judaïsme... ni rien de semblable mais des chrétiens et donc la Bible et ce que le prophète vivant dit est notre statut et règlement intérieur. Mais on eut l'audace de m'exiger un statut et règlement intérieur selon le modèle des organisations païennes. J'ai vu cela comme une injure aux choses saintes. Et j'ai refusé cela !

5 Est-ce l'État ou une juridiction terrestre qui doit me donner l'autorisation pour que je parle de la part de Dieu ? Comment Jésus peut-il demander la permission à César pour exercer son ministère ? Et comment peut-on demander de telles choses et ensuite, un païen puant d'alcool viendra enquêter pour voir si ma prédication est du goût des autorités politiques ?

6 Sachant que le diable est le prince de ce monde, comment peut-il m'autoriser sur son terrain ? Comment Élie peut-il demander agrément à Achab et Jézabel ? Comment Jean-Baptiste peut-il demander agrément à Hérodias ? Le faire, c'est trahir Dieu et s'exclure du plan du Salut. Que Dieu m'en garde ! C'est plutôt l'État qui doit se soumettre à l'Église. [Ndr : L'assemblée dit : « Amen ! »]. Depuis les temps anciens, Dieu n'a jamais voulu qu'Israël se soumette à un empire ou à un roi païen ! Et cela, les premiers chrétiens l'avaient compris et c'était la base des premières persécutions chrétiennes.

7 Or quand une église fait les papiers, reçoit l'autorisation de l'État, ce n'est pas seulement un acte de soumission mais une alliance. C'est comme l'Amérique et l'Angleterre. C'est comme la Syrie qui signe un traité avec l'Irak afin d'être secourue en cas d'attaque d'Israël. Vous voyez ?

8 Et le 18 décembre 2005, lors de la prédication des Frères devant le plus grand temple branhamiste, ces branhamistes ont fait recours à la police. Vous voyez ? Je vois mal William Branham appeler la police pour frapper des prédicateurs devant le Branham Tabernacle ou le Seigneur Jésus-Christ appeler les soldats romains contre les pharisiens qui venaient l'importuner avec des questions. C'est plutôt le contraire, ce sont les soldats romains, les

foules et les huissiers qui étaient au service des pharisiens et des sadducéens pour persécuter le Seigneur Jésus-Christ et les apôtres.

9 Et je vous dis une fois encore : si vous devez prêcher devant des temples, je voudrais que ce soit surtout ceux des branhamistes ! Oh, j'ai appris qu'ils avaient tant chanté pour étouffer la voix des Frères mais miraculeusement, les voix des Frères, je dirais unies à celles des anges, transperçaient ce grand bruit d'instruments qui devraient être affectés à un concert de Bob Marley. [Ndr : L'assemblée dit : « Amen ! »].

10 Or, c'est toujours l'État qui provoque l'Église. C'est comme Hérode qui demande à Jésus par quelle autorité Il prêche ! Autrefois, c'était de sacrifier aux dieux romains et aujourd'hui, c'est de demander l'autorisation de César, c'est le même démon.

11 Et un jour, l'empereur Constantin demanda la bénédiction du treizième mausolée qu'il avait fait construire à coté de douze autres portant les noms des douze apôtres. Et pendant la cérémonie de bénédiction du mausolée, pendant qu'un prédicateur prêchait disant : « Nous sommes des pécheurs mais Jésus-Christ a été conçu sans péché ! Jésus-Christ a vécu sans péché mais Il a été crucifié à cause de nos péchés et c'est en sa mort sur la croix que nous avons reçu la rémission de nos péchés ... ».

12 Et pendant que le prédicateur parlait, l'empereur Constantin se leva et ordonna au prédicateur d'arrêter ses bavardages et de bénir le mausolée. Vous voyez ? L'empereur Constantin voulait affirmer clairement que l'État était au-dessus de l'Église. Il voulait montrer que la terre était au-dessus du Ciel et que le pouvoir de César était au-dessus de celui de Dieu. Mais là, il s'était trompé car des prophètes envoyés de Dieu pour exprimer la supériorité de Dieu sur César étaient sur la terre... [Ndr : L'assemblée dit : « Amen ! »]. Alors, le prédicateur répliqua aussi sévèrement et l'empereur s'excusa.

13 Et en l'an 257, un édit de la Rome païenne fut promulgué en ces termes : « Croyez ce que vous voulez à titre privé mais en tant que citoyens, conformez-vous aux obligations officielles et ne constituez pas un État dans l'État ». Ce qui tombait dans des oreilles de sourds parce qu'ils comprenaient ce que César voulait dire. Et cela allait être la base fondamentale des persécutions qui ont emporté des millions de chrétiens qui connaissaient mieux Romains 13 que vous.

14 En tant que citoyens, nous établissons nos cartes d'identité, nous payons nos impôts, le maire célèbre nos mariages, c'est la part de César. Vous voyez ? Mais la seule chose que nous ne pouvons pas faire, c'est d'assujettir ou de greffer l'Église à l'État. Les églises de Satan sont soumises à l'État, les églises de Jésus-Christ sont aussi soumises à la Bible et à ce que le prophète vivant dit. Si vous nous aimez, laissez-nous tranquilles ! [Ndr : L'assemblée dit : « Amen ! »].

15 Si on doit se soumettre parce que c'est Dieu qui établit toute autorité, les Juifs et Moïse ne sortiraient pas d'Égypte quand pharaon s'est opposé. Et Daniel et ses compagnons se prosterneraient devant la statue d'or de Nebucadnetsar ! Vous fils du diable, vous avez coutume de vous prosterner devant l'État, de mendier auprès de ses dirigeants et je vous prie de ne pas essayer de nous associer à votre sorcellerie.

16 En dehors de la Bible et de ce que le prophète vivant dit, je ne peux pas donner une autre identité ou une autre image à l'Église de Paul, Pierre, Wyclif, Martin Luther, Jean Calvin et

John Wesley. L'Église ne peut pas être insérée dans l'État, elle ne peut pas être assujettie. De l'Église et l'État, si l'un devait se soumettre à l'autre, c'est l'État. Et les premiers chrétiens le savaient bien.

17 Même les catholiques le savent bien parce que durant des centaines d'années, des papes ont intronisé ou excommunié des rois. Par exemple, en décembre de l'an 1301, le pape Boniface VIII par la bulle Ausculta Fili affirme la supériorité du pouvoir spirituel sur le pouvoir civil et temporel. Les catholiques avaient hérité cette position des premiers chrétiens avant de retourner à leur bourbier. Vous voyez ?

18 Ce ne sont pas des ministres et députés, des païens aveugles puant d'adultère et d'alcool et de corruption qui m'influenceront. Cela n'est pas possible parce que je suis un prophète de Dieu. À vous de leur donner les places d'honneur dans vos rassemblements ! Mais, moi, je sais la valeur de la Bible que je tiens c'est pourquoi je n'ai aucune considération pour ces constitutions vacillantes qui ne cesseront jamais d'être modifiées.

19 Et dans l'histoire de l'Église, Ossius de Cordoue, le vieux prédicateur d'Espagne réprimanda l'empereur de Rome en ces termes : « Vous n'avez pas le droit de vous ingérer dans les affaires religieuses ! Dieu vous a donné seulement l'autorité sur l'empire. C'est de nous, en matière de foi que vous avez à entendre des leçons ». Vous voyez ?

20 Le ciel et la terre passeront mais tous, nous irons rendre compte à Dieu. Non pas de la façon dont nous avons géré nos pays, mais de la façon dont nous avons servi Dieu et marché dans la volonté de Dieu et loin du péché. Dieu ne fait même pas attention à ce que nous appelons développement sur la terre.

21 Nos immeubles que nous appelons gratte-ciel, Dieu voit cela comme des termitières. Ce n'est rien devant Dieu, ce qui compte c'est le Salut de l'âme. Et qui que vous soyez, président ou roi, vous devez vous plier à la volonté de Dieu. [Ndr : L'assemblée dit : « Amen ! »].

22 Et le puissant prédicateur Ambroise contraignit l'empereur Théodose à la confession publique comme tout le monde, lui disant : « L'empereur est dans l'église, il n'est pas au-dessus de l'église. Ne vous servez pas de Christ mais servez-Le ! ». Amen ! Et Jean Chrysostome, ce puissant prédicateur s'écria : « Le pouvoir de Dieu dépasse autant en valeur le pouvoir civil que le ciel dépasse la terre ».

23 Si un président ou un roi ou un maire ou un député est quelque chose sur la terre, il recherchera le prophète vivant de son temps. Et si une nation connaît Dieu ! Dieu aura la première place dans les actualités et dans les activités de cette nation. Mais regardez toutes les nations de la terre leur religion, cela s'appelle la politique. Et Satan est le dieu de la politique. Et avec cela, les fils du diable qui sont présidents et autorités politiques sur la terre se mêlent souvent de ce que Dieu est en train de faire. Ils portent des jugements sur tel et tel homme de Dieu alors qu'ils sont pleins d'alcool et de péché. [Ndr : L'assemblée dit : « Amen ! »].

24 Et quand un jour l'empereur Constantin a dit : « Vous êtes apôtres de dedans mais moi, Constantin, je suis apôtre de dehors », la réplique ne se fit pas attendre devant lui. Un prédicateur s'est levé et lui a dit : « Il n'est pas possible d'être César et chrétien tout ensemble ».

Le Message de Matthieu 25:6 - Texte intégral

25 Et moi Kacou Philippe, je suis de la lignée de ces prédicateurs et des prophètes de la Bible. Un politicien n'a rien à voir avec ce que je suis en train de faire et je n'ai pas de compte à rendre à un politicien. Un ministre de Culte établi par le président d'un pays, ce n'est pas pour moi, c'est pour les églises catholiques, protestantes, évangéliques et branhamistes. [Ndr : L'assemblée dit : « Amen ! »].

26 Nous prêchons l'ancien Évangile, nous sommes la vieille Église et nous sommes sur la terre de Dieu. Cette terre est la terre de Dieu avant d'être entre vos mains. C'est Dieu qui l'a créée et je suis son prophète. Moi Kacou Philippe, esclave de Jésus-Christ, Je n'ai pas de part avec César et nous n'avons pas de part avec César.

27 Comme Israël, l'Église véritable a toujours pris une position opposée à tout pouvoir païen. « À César ce qui est à César et à Dieu ce qui est à Dieu ». C'est un commandement et un décret divin et je Le prononce au Nom du Seigneur Jésus-Christ en vertu de la mission que j'ai reçue le 24 avril 1993. Enfreindre cela, c'est un péché.

28 Et moi Kacou Philippe, je ne suis pas à l'œuvre parce que je vois la tiédeur dans l'église ou que j'ai découvert une vérité que les autres n'ont pas, mais je le fais conformément à l'appel et commission du 24 avril 1993. J'ai vu en vision écrit dans le Ciel, le Message que je dois prêcher et le ciel et la terre ne peuvent pas faire mentir cela. Matthieu 25 :6 et Apocalypse 12 :14 disent que, en ce temps où nous vivons, un Africain sera à l'œuvre sur la terre pour accomplir cette mission et je le suis moi qui vous parle. [Ndr : L'assemblée dit : « Amen ! »].

29 Et donc sur la base de Matthieu 25 :6, je ne me fais point passer pour ce que je ne suis pas. Et dès à présent je peux dire que le Cri de minuit est émis. Si vous êtes prophètes, apôtres, pasteurs, évangélistes ou docteurs vous devez humblement vous aligner derrière cela. Si votre but est le Ciel, c'est ce que vous devez faire.

30 Remarquez que nous sommes à la fin des temps et il y a des signes extérieurs et des signes intérieurs. Les tremblements de terre, les guerres, le retour d'Israël dans sa patrie, ... tout cela, ce sont des signes extérieurs pour le monde mais les trompettes, les sept étoiles, l'ouverture des sceaux, les sept tonnerres et le Cri de minuit, ... ce sont des signes secrets de l'Époux à l'Épouse.

31 Et le monde, c'est-à-dire les églises catholiques, protestantes, évangéliques et branhamistes y compris l'islam et le judaïsme, n'est pas concerné et ne le sait pas. La Bible dit qu'à la veille de l'enlèvement, il y aura un Cri qui réveillera les vierges endormies et qui conduira un jour l'Église à l'enlèvement et c'est ce à quoi nous sommes en train d'assister. [Ndr : L'assemblée dit : « Amen ! »].

32 J'ai entendu des gens parler de Matthieu 25 :6 et maintenant c'est de l'histoire. C'est au passé composé : le Cri de minuit a retenti. Vous voyez ? Tout enfant de Dieu comprend ce que Dieu est en train de faire et l'Église véritable marche selon les promesses et les prophéties bibliques.

33 Si aujourd'hui en l'an 2003, un réveil éclatait dans une église branhamiste, ce serait bien mais cela ne peut pas être le réveil de l'Église car la Bible ne dit pas que ce sera une vierge qui se réveillera et réveillera les autres mais c'est un Cri qui le fera. Et c'est ce que dit l'esprit de prophétie. [Ndr : L'assemblée dit : « Amen ! »].

34 Notre prière est que Dieu suscite des personnes et aussi les moyens qu'il faut car ce Message doit être traduit en anglais, allemand, swahili, espagnol, portugais, chinois, japonais et autres. Et de la même manière que nous voyons dans la Bible : Lettre aux Corinthiens, lettre aux Romains, aux Philippiens, à Timothée... et que cela s'applique aujourd'hui à la terre entière, ainsi, il en sera de même pour ce Message que je prêche ici. La seule chose à faire, c'est de Le traduire en d'autres langues. Vous comprenez ? [Ndr : L'assemblée dit : « Amen ! »].

35 Mais quant à la prédication, le Saint-Esprit Lui-même l'adaptera à chaque nation car les faux prophètes de Zimbabwe ne sont pas ceux de Centrafrique ! La fédération des églises du Portugal n'est pas la fédération des églises de France. L'archevêque de Paris ne s'appelle pas Bernard Agré ! Vous ne pouvez pas distribuer Kc.1 sans y ajouter les noms des faux prophètes de votre pays. Ces prédications seront distribuées partout !

36 Et j'ai dit que, poussés par l'Esprit, des gens en séjour dans d'autres pays retourneront dans leur propre pays pour l'expansion de ce Message ! Des étoiles préparées pour le temps et la circonstance seront suscitées à travers le monde. La conscience des élus sera réveillée et ils prendront une position radicale contre toute juridiction terrestre comme au commencement de l'Église. Nous y sommes déjà, tout dépend maintenant de l'Esprit de Dieu qui est en train de coordonner cela à travers toute la terre.

37 Il y aura une chasse à l'homme, une extermination d'une telle « secte » qui sera jugée trop rebelle. Ce sera la dernière action prophétique de l'Église des nations. Et cela conduira à l'enlèvement. C'est seulement par l'humilité et le discernement d'un fils de Dieu qu'un tel ministère méritera l'attention car la Bible dit que le Royaume de Dieu ne vient pas à frapper les regards.

38 Maintenant, parlant de l'Église et l'État en 1971 au Congo-Kinshasa, lorsque l'archevêque Malula et l'église catholique et les autres églises avaient critiqué les mauvais comportements du président Mobutu contre la population, le président Mobutu leur a dit de se tenir à l'écart et que ce n'était pas leur problème.

39 Mobutu a dit : « Il n'en est pas question, c'est inadmissible et inacceptable ! On ne peut pas mélanger les deux choses. Même le Christ Lui-même était formel ! A Dieu ce qui est à Dieu et à César ce qui est à César ». Autant les chrétiens font partie de l'État parce qu'ils sont citoyens, autant l'État fait partie de l'Église parce qu'il a besoin de Salut. [Ndr : L'assemblée dit : « Amen ! »].

40 Les présidents et les rois et les ministres et les députés et les maires et tous les grands hommes de la terre ont besoin de Salut. Et je les ai toujours regardés comme des pécheurs qui ont besoin de Salut. Leur grandeur humaine c'est devant les hommes. Mais je les verrai toujours comme des pécheurs qui ont besoin de Salut.

41 Et lors de l'élaboration de la constitution de Côte d'Ivoire, les hommes religieux présents avaient demandé seulement que le mot Dieu puisse figurer dans le préambule mais cela avait été refusé sous le prétexte que la Côte d'Ivoire est un pays laïc. Mais si la Côte d'Ivoire est un pays laïc, que faisiez-vous là-bas ? À cause de l'argent, ces pasteurs, prêtres et imams étaient assis là au milieu de ces politiciens au lieu de quitter la salle.

42 Si la Côte d'Ivoire est un pays laïc, quel papier d'église me demandez-vous ? Mais sachez

que : un jour, à cause du jugement de Dieu sur la terre, un temps viendra où les églises du diable donneront leur pouvoir et autorité à l'État. Et les États voteront des lois pour les protéger à travers la police et les tribunaux. Et que celui qui a des oreilles pour entendre entende !

Chapitre similaire: Kc.128

Le Message de Matthieu 25:6 - Texte intégral
KACOU 13:PRÉDICATION SUR L'ISLAM

(Prêché le dimanche 9 février 2003 à Locodjro, Abidjan - Côte d'Ivoire)

1 L'islam recevra aussi sa part de vérité selon ce que Dieu a arrêté dans Marc 13 :35.

2 Pendant quatre ans, j'ai été sous la tutelle d'une famille musulmane. Ils m'ont tellement bien traité que j'ai comme une dette à leur payer. En quatre ans de tutelle, ils n'ont jamais voulu accepter un centime de mes parents...

3 Ce sont des fils de Dieu autant que vous et moi, mais c'est Dieu qui les a mis à l'écart dans les chaînes de l'islam pour un temps. L'attitude du monde envers les musulmans et les Arabes fut la même attitude qu'il eut envers les Juifs sous le règne d'Hitler. Le jour vient où Dieu les appellera : Mon peuple... Je suis contre la religion, mais pas contre les personnes. Vous voyez ? L'islam est l'image parfaite du catholicisme comme la main gauche et la main droite.

4 Bien ! Maintenant, je voudrais toutefois donner une image de l'islam, cette religion sanguinaire et démoniaque qui doit tenir un peuple captif jusqu'au temps marqué pour ensuite s'agenouiller devant ses propres fils au Nom de Jésus-Christ. Je suis un rassoul et je le dis en vertu de la mission que j'ai reçue le 24 avril 1993. Parole de prophète. L'heure du jugement de Dieu sur l'islam vient ! [Ndr : L'assemblée dit : « Amen ! »].

5 Avant la naissance de l'islam, les Arabes adoraient une multitude de dieux dont Allah, la déesse du ciel dont le symbole était la lune, et Al'ozza, l'étoile du matin. Vous pouvez comprendre aisément les symboles de la lune et l'étoile dans l'islam. Et de la même manière que Rome a christianisé les dieux et les fêtes païennes et romaines, c'est ainsi aussi que les dieux et les fêtes païennes d'Arabie ont été islamisés.

6 Les paroles sacrées que les musulmans prononcent avant de parler sont les pratiques des kâhins qui sont les devins arabes. Muhammad n'a pas cherché loin. L'islam est, en partie, une pure fabrication humaine à partir d'objets de foi déjà existants. Ces dieux étaient représentés dans le ciel par des astres et sur la terre par des pierres rassemblées dans la Ka'ba à la Mecque selon le mensonge de l'islam.

7 Depuis toujours, même avant l'islam, chaque année, il y avait une grande manifestation : le hajj, pendant laquelle manifestation des pèlerins venant de partout devaient faire sept fois le tour de ces pierres qui les conduisait au mont Arafat qui est différent du mont Ararat en Turquie. C'est en janvier 622 que, Muhammad appuyé par une armée de trois mille hommes rentre à la Mecque, renverse les idoles de la Ka'ba et laisse subsister une qui serait le siège d'Abraham, d'Ismaël et d'Agar.

8 Selon le mensonge de l'islam, Muhammad lui-même est né vers l'an 571. Son supposé père Abdallah est mort quatre ans avant sa naissance. Sa mère Amina le mit dans une tribu de Bédouins et mourut après l'avoir repris. Il fut repris par son grand-père paternel qui mourut quand il avait huit ans. Ce fut donc son oncle Abou Talib qui l'éleva. Il devint berger avec son frère de lait.

9 Au nord de la Mecque, il entendit parler de Moïse et de Jésus. Mais il ne put avoir la Torah, les cinq livres de Moïse. Mais plus tard, Khadidja, une veuve juive très riche dont il conduisait la caravane et qui est devenue sa femme lui offrit les rouleaux de Moïse. Les parents de Khadidja s'opposèrent à ce mariage qui eut cependant lieu. Il avait 24 ans et elle, 40 ans.

10 Après la mort de Khadidja, Muhammad prit neuf femmes légitimes et des dizaines de concubines dont la plus aimée était Aïcha, la fille de son ami Abou Bakr qui sera le premier calife, le premier vicaire après la mort de Muhammad. Aïcha avait six ans quand il l'a prise pour fiancée et l'épousa quand elle avait neuf ans. Ainsi Muhammad épousa Aïcha quand Aïcha avait neuf ans. Et c'est dans les bras de Aïcha que Muhammad mourut malade quand celle-ci avait dix-huit ans. Toutefois, sachez que ce ne sont pas ces choses touchant sa vie privée qui font de lui un faux prophète.

11 Mais comment Muhammad commença-t-il son ministère ? Selon le mensonge de l'islam, vers 612, retiré pour une méditation, il dormait dans une grotte du mont Hira et il eut un songe. L'ange Djibril qui n'est point l'archange Gabriel de la Bible, vint à lui et lui demanda de lire dans un rouleau. Muhammad lui dit : « Je ne sais pas lire ! ». Mais quand Muhammad s'est réveillé, il avait l'impression qu'un livre était descendu dans son cœur ; c'est la réalité du Maouloud. Le coran n'est pas littéralement descendu du ciel comme on le sous-entend mais il était descendu dans le cœur de Muhammad. Et ce jour-là, à la sortie de la grotte, il voit le même ange immense, remplissant l'horizon et qui le salue disant : « Salut, envoyé d'Allah ! ».

12 Ainsi donc, à sa naissance, comme il n'avait pas de père, son nom fut d'abord « Ma-Homed » c'est à dire « sans-père » ou « non-reconnu ». C'est quand il devint prophète que son nom fut changé en Muhammad c'est-à-dire « béni de Dieu ». Mais au commencement c'était « Ma-Homed » c'est à dire « Non-Reconnu ». « Ma » exprime la négation en arabe. Vous voyez ? Saul et Paul pour le christianisme, Mahomed et Muhammad pour l'islam. [Ndr : L'assemblée dit : « Amen ! »].

13 Isaac et Ismaël, c'est dans le Ciel que la guerre avait commencé pour en venir aux Juifs et aux Arabes. Isaac avait le judaïsme et Ismaël aussi voulait sa religion à lui. Et quand, de la part de Dieu, de la lignée d'Isaac, Jésus-Christ est né sans père pour une religion tirée du judaïsme, il était évident qu'un jour, de la part du diable, de la lignée d'Ismaël, un fils naisse sans père pour une religion tirée du judaïsme. Mais l'un est né d'une vierge tandis que l'autre est né d'un péché de sexe pour devenir le sexe personnifié. Et à l'origine, le voile a été imposé aux femmes dans l'islam afin de réduire les péchés de sexe dont souffrait un seul homme, Muhammad, lui-même né d'un père inconnu.

14 Et c'est ainsi que jusqu'à ce jour les femmes sont devenues les victimes des faiblesses sexuelles d'un seul homme. C'est un crime et vous femmes musulmanes, je vous en conjure au Nom de Dieu, le Tout-Puissant, si vous pensez que vous n'êtes pas l'incarnation du diable alors rejetez ce joug et soyez libres !

15 Pourquoi c'est des milliers d'années après la création du monde que la femme deviendra le diable qu'il faut voiler ? La femme a existé avant l'islam et Dieu qui l'a créée ne lui a jamais voilé le visage. Si vous êtes sûres que vous n'êtes pas l'incarnation du diable qu'il faut cacher alors rejetez ce joug et soyez libres car devant Dieu, vous êtes nues malgré cela ! [Ndr : L'assemblée dit : « Amen ! »].

16 Pendant sa vie, par des transes et des gémissements, il reçoit et parle comme par des prophéties, des paroles qui furent retenues par cœur puis transcrites sur des omoplates et peaux de moutons et sur des papyrus. Retenez qu'une partie de ces inspirations n'est pas contenue dans le coran alors que ce sont des inspirations directes de Muhammad lui-même.

17 Et pour en venir au coran que nous avons aujourd'hui, c'est d'abord le calife Othman qui établit une « Vulgate » d'après les textes de Zeïd Ben Tsàbit revu par un comité. Et avant et après le calife Othman jusqu'à ce comité en passant par Zeïd Ben Tsàbit, les textes ont subi d'importants toilettages qui ont extirpé les mystérieux versets qui ont été reçus par Muhammad lui-même.

18 Et je prédis que le monde finira par un islam charismatique. Cela arrivera un jour ou l'autre sur la terre... [Ndr : L'assemblée dit : « Amen ! »].

19 Sincèrement, Muhammad a plusieurs fois douté de cet esprit mais Khadidja l'a encouragé. Elle l'a trop influencé sinon il se serait repenti publiquement ! Et le coran a enlevé tout cela pour ensuite subir d'innombrables modifications. Tout ce qui fait l'objet d'un travail de comité est diabolique : comme le coran, on a la bible Tob des catholiques, les bibles Ostervald, King James, Martin, Louis Segond des protestants et évangéliques...

20 Muhammad a plusieurs fois piqué des crises qui lui faisaient perdre connaissance et il a lui-même pensé que c'était la folie. Tous les historiens rapportent cela. Le 24 septembre 622, Muhammad s'enfuit à Médine et s'y établit en souverain pontife et instaure une société théocratique faisant fusion avec la vie politique, militaire, économique et religieuse que garde encore l'islam.

21 Avant l'islam, des colonies juives se trouvaient déjà à Yathrib. Et les chrétiens se trouvaient à Quraych. Voulant donc avoir les Juifs, Muhammad demande aux musulmans de se tourner vers Jérusalem lors de la prière et aussi d'observer le jeûne du Kippour, le jeûne du grand pardon comme les Juifs.

22 Et parlant de Muhammad, certains Juifs pensaient qu'il était le consolateur promis par le Christ. Les Juifs l'appelèrent donc, et l'interrogèrent et virent que c'était un séducteur. Quand Muhammad vit qu'il avait échoué, il prit les armes et massacra les Juifs et demanda aux musulmans de se tourner désormais vers la Mecque lors de la prière et il transforma le jeûne du Kippour en Ramadhân. Et il commença à contredire Moïse, Jésus et la Bible. Il changea le nom de Yathrib en Médine et le nom de Quraych en Mecque.

23 Nulle part il n'est dit que Muhammad a recherché la sanctification si ce n'est le même comportement brutal, animal et sanguinaire que gardent ses adeptes. La plus grande faiblesse de Muhammad fut le sexe. La fornication et l'adultère l'ont accompagné jusqu'à la mort, et qu'en serait-il aujourd'hui où les femmes sont si belles ? Quand il prenait une deuxième, il ne tenait pas et il prenait une 3ème, il ne tenait pas et il prenait une 4ème, une 5ème, une 6ème, ... puis des maîtresses, des concubines jusqu'à ce qu'il tombe malade et meurt.

24 Et maintenant observez ces musulmans, malgré les cinq prières par jour, ils peuvent, à peine sortis de la mosquée, se saisir de quelqu'un et l'égorger comme un animal. Mais, au début de leur conquête de la terre, ils craignirent de s'en prendre aux chrétiens, plus intransigeants et plus directs que les Juifs dans leur vérité.

25 Et c'est par les armes qu'une partie de la terre a été soumise à cette religion pour un temps. Et en choisissant le vendredi comme jour saint, nous savons ce que cela veut dire. Le Seigneur Jésus-Christ a été arrêté un vendredi, Il a passé du temps en prison, et Il a été crucifié un vendredi. Et tous les ordres mystiques, les féticheurs... ont pour jour favorable le

vendredi. Le vendredi est le jour du diable, comme le « 13 » est le chiffre du diable. Satan apparait dans Apocalypse chapitre 13 et je dévoile Satan dans Kacou chapitre 13. [Ndr : L'assemblée dit : « Amen ! »].

26 Bien ! Certains musulmans parlent d'expressions impures dans la Bible et pourtant le coran en contient une multitude et pire à l'exemple de : « une goutte de sperme éjaculé » dans la sourate Al-Qiyâma. Précisément, coran, sourate 75 :37. C'est indigne d'un livre saint. Si Dieu n'avait pas donné l'islam aux arabes, l'humanité serait déjà détruite par les arabes. Vous voyez ? C'est Dieu qui a fait cela afin d'apprivoiser ces animaux sauvages. [Ndr : L'assemblée dit : « Amen ! »].

27 C'est avec amour que j'ai dit toutes ces choses car les musulmans sont un peuple que Dieu visitera un jour. C'est pourquoi je n'ai pas trop parlé d'eux. Les murs de l'islam tomberont un jour comme les murs de Berlin et du communisme. L'heure vient où un fils de l'islam se tiendra sur le fondement de ce Message et sera le porte-flambeau de sa génération comme moi et il prêchera au monde entier. Il condamnera les musulmans, les chrétiens et les juifs.

28 Et en ce temps-là, ceux qui croiront, brûleront leurs chapelets, les hadiths, et corans et la grande et dernière persécution contre l'Église viendra. Au Nom de Jésus-Christ, le christianisme s'infiltrera et brisera l'islam comme le mur de Berlin et c'est en ce temps-là que la véritable persécution commencera et il en sera ainsi ! Et c'est à cause de cette heure que Dieu a laissé subsister et donné beaucoup de renommée à un livre qu'on appelle « le saint coran ».

29 Un temps viendra où le chrétien, en Afrique du Nord, pourra adorer son Dieu librement, pourra parler de son Dieu librement et aucune loi et aucune religion ne pourra arrêter cela. Dieu fera en sorte que un jour, par l'internet ou autre, les barrières et les murs de l'islam seront percés et les fruits se ressentiront dans les rues et la Parole de Dieu et la délivrance atteindront l'Arabe en Afrique du Nord, même dans sa chambre intérieure.

30 L'internet est aujourd'hui, le plus grand moyen de communication que Dieu ait donné à l'humanité pouvant percer toutes formes de barrières humaines et religieuses. Et je ne sais comment ; mais un jour, le Dieu des chrétiens visitera l'Afrique du Nord à nouveau et de grandes évangélisations pourront se tenir encore dans les stades comme autrefois au temps des premiers chrétiens. Et cela arrivera un jour sur la terre parce que moi le prophète Kacou Philippe, j'ai annoncé cela !

31 Et vous membres de l'islam, de l'hindouisme, du bouddhisme, du christianisme et du judaïsme, je ne suis pas un pentecôtiste ou un magicien d'Égypte mais un prophète. J'accomplis des miracles mais je suis un prophète et donc c'est avec la parole que je viens vers vous. Au commencement était la parole. Quand la postérité de Satan est allée de l'Europe vers les coins du monde, c'était avec des crucifix et des statuettes pour remplacer les fétiches africains mais moi je viens vers vous avec les oracles de Dieu.

32 Le 24 avril 1993, j'étais un païen et le créateur des cieux et la terre me transporta dans une vision et voici, les ténèbres recouvraient toute la surface de la terre et une étoile parut dans le ciel. Et comme l'étoile descendait, la terre s'illuminait à cause de la lumière de l'étoile jusqu'à ce que la lumière fut sur toute la surface de la terre. Et je vis que l'étoile était

un ange et un agneau et leur éclat éclaira toute la terre. Et l'Agneau me parla et sa parole entra en moi comme une substance afin que cette lumière éclairât la terre. Je suis l'enveloppe et le voile et la bouche de cette lumière. Et aujourd'hui, les éclats de cette lumière ont atteint toutes les nations de la terre comme elle le fit en descendant du ciel.

33 Et depuis 2002, cette parole en moi parle. Et cette lumière descendue du ciel et habitant en moi éclaire la terre pour le Salut de l'humanité. Cette lumière qui a parlé par les prophètes depuis Adam, c'est cette même lumière qui parle au travers de moi avec la même voix. Et vous rabbins, sâdhus, pasteurs et imams, si vous étiez des fils de lumière, vous dirigeriez toute la terre vers moi. C'est le même Dieu vivant changeant de corps. Quand un téléphone arrête de fonctionner, Dieu prend la puce et la place dans un téléphone neuf et maintenant c'est un téléphone africain mais c'est le même numéro et la même voix et le même Dieu.

34 Je ne suis pas un prophète chrétien et je n'ai jamais été un prophète chrétien. Jamais. J'ai juste un accent chrétien par naissance comme aussi j'ai cette couleur de peau et un accent africain par naissance. Je suis le prophète de toutes les nations, les races et les langues de la terre. C'est pour éviter les accents judaïques que Jean-Baptiste et Paul et les prophètes hébreux fuyaient au désert. Et c'est pour cela que j'ai vécu dans une famille musulmane dans un quartier musulman. Et j'ai aimé les musulmans autant que les chrétiens.

35 Pendant quatre ans, un musulman était comme mon père. Il était déjà aveugle quand il m'accueillait chez lui et c'est par ma voix qu'il me reconnaissait. Et je parlais leur langue car celle d'entre ses femmes qui prenait soin de moi ne comprenait pas français. Mais je ne suis ni chrétien ni musulman et ce n'est pas la Bible ou le Coran qui guide mes pas. Et ceux qui ont cru en moi ne sont pas devenus chrétiens mais ils sont devenus disciples du prophète vivant de leur temps. Un livre ou un cadavre ne peut pas être le prophète ou le guide d'un vivant.

36 La Torah peut faire de toi un pieux juif. La Bible peut faire de toi un pieux chrétien. Le Coran peut faire de toi un pieux musulman. La Bhagavad-Gita peut faire de toi un pieux hindou mais pour être sauvé, tu es obligé de croire au prophète que le Dieu vivant enverra en ton temps et ce prophète, je le suis, moi qui te parle.

37 Au jugement, quand Noé apparaîtra, il y aura ceux qui le reconnaîtront, ceux avec qui il a vécu parce qu'il était leur prophète. Mais allez-vous reconnaître Muhammad ? Quand Moïse apparaîtra, il y aura ceux qui le reconnaîtront, ceux avec qui il a vécu parce qu'il était leur prophète. Et quand je vais apparaître, vous allez me reconnaître parce que je suis le prophète que Dieu vous a envoyé et qui a vécu avec vous. Mais allez-vous reconnaître Muhammad ?

38 Aujourd'hui, vous connaissez ma taille, ma forme, ma voix, comme aussi dans le passé, il y a eu ceux qui ont connu la taille, la voix, la forme de Moïse, ceux qui ont connu la taille, la forme, la voix de Muhammad, ceux avec qui ils ont vécu. Mais vous m'avez rejeté, moi le prophète que Dieu vous a envoyé. Et de même que je vous condamne sur la terre, c'est ainsi que je vous condamnerai devant Dieu et devant ses saints anges et devant les prophètes dont vous vous réclamez. Vos temples, églises, mosquées et synagogues ne sont que des loges sataniques.

39 Le christianisme est le royaume des ténèbres. Il est pire que toutes les religions. Les religions sont si démoniaques que Jean-Baptiste dût quitter la maison du sacrificateur Zacharie. Et Paul devait aller passer quatorze ans dans le désert d'Arabie pour oublier tout ce que les religions lui ont appris. Et si aujourd'hui vous me rejetez c'est à cause des religions.

40 Les ennemis de Dieu sur la terre, ce sont les religions et leurs dirigeants. L'islam et le christianisme et le judaïsme, c'est la plénitude du satanisme. Ce sont les trois attributs de Satan. Le judaïsme, c'est le père Satan au-dessus de vous. L'islam, c'est Satan au milieu de vous et le christianisme, c'est l'esprit de Satan en vous faisant des miracles et des prodiges.

41 Le fait qu'après la vision je sois allé vers les chrétiens, c'est un péché. C'est Satan qui m'a poussé vers le christianisme. Néanmoins, quand dans les églises on lisait les versets de la Bible, je ne me tenais pas debout comme aussi aujourd'hui je ne mets personne debout pour lire un verset de la Bible. Les dirigeants chrétiens sont des démons.

42 Dans une vision, j'ai vu les prêtres, les prophètes, les apôtres, les évangélistes et les pasteurs de la terre. Leurs corps étaient des corps d'hommes mais leurs têtes étaient des têtes d'animaux différents. Ils faisaient une procession et chacun d'eux avait un grand crucifix dans les deux mains levées devant lui et ils se déplaçaient avec cela comme dans les liturgies catholiques et la fumée de l'encens montait de l'autel. Ils se déplaçaient tout doucement et leurs têtes étaient des têtes d'animaux différents. Au-devant d'eux était écrit : « Jésus-Christ est le Seigneur des seigneurs et le Roi des rois ».

43 Après cela, j'eus un songe effroyable : J'ai levé les yeux et voici, un pape immense était dans le ciel faisant face à l'Orient. Il voulait me taper avec un crucifix qu'il tenait en main et je me suis réveillé. Ce sont tous des démons. Et quand un catholique, un protestant, évangélique ou branhamiste prie sur de la nourriture, je n'en mange pas, même s'il a prié au nom de Jésus-Christ.

44 Le fait d'être juif, musulman, hindou ou chrétien, c'est comme être homosexuel et leurs rassemblements dans les temples, mosquées, églises et synagogues, ce sont des Gay Pride devant Dieu. Quand des chrétiens sont tués par des musulmans, c'est comme les tueries politiques ou ethniques, cela ne leur donne pas droit d'aller au ciel parce qu'ils sont morts pour une religion. Et dans l'interprétation de leur livre saint, ce sont tous des menteurs. Comment peux-tu défendre ou interpréter ce qui est écrit dans la Bible ou le Coran alors que tu n'es ni prophète ni témoin des faits qui y sont écrits ?

45 Moi qui vous parle, il est rapporté qu'à ma naissance des anges ont chanté. Des témoins encore vivants ont vu des éclairs et des étincelles et des lumières comme celles des bougies et ils entendaient des mélodies dans le ciel dans un rayon de trois kilomètres et les gens couraient dans tous les sens et certains se jetant à terre adoraient et les jours qui suivaient, les gens venaient de partout avec leurs fétiches et les brûlaient et se convertissaient. Un journal en a parlé mais cela, je ne peux pas le défendre car j'étais un bébé et comment irai-je défendre la Bible et le Coran, des vieux livres qui devaient être dans des musées ?

46 Mais je sais qu'en 1993, je me suis tenu dans le désert et plusieurs anges sont apparus et ont formé des nuées blanches et sur les nuées était écrit en français : « prononce le jugement et le changement de vie ». Vous pouvez me rejeter mais sachez qu'au jugement

dernier, je serai votre juge. Toute ma vie, j'ai vécu retiré du monde. Que je le veuille ou pas, j'ai toujours été prisonnier d'une voix intérieure qui m'a toujours dit : « Si tu fais ceci, au jugement ils diront ceci. Fais ceci afin qu'au jugement ils ne disent pas ceci ».

47 Et vous membres de l'islam, de l'hindouisme, du bouddhisme, du christianisme et du judaïsme, si vous êtes des fils de prophètes, vous ne me combattrez pas mais vous viendrez à moi comme dans 2 Rois 9, les fils des prophètes étaient sortis devant Élisée et s'étaient prosternés devant lui. Vous êtes des orgueilleux destinés à l'enfer.

48 Vous, rabbins et imams et pasteurs et prophètes, vous n'avez jamais vu une vision de Dieu et quand je parle, vous parlez aussi et pourtant un jour vous paraitrez en jugement devant moi. Et comme des animaux dans la jungle, vous vous levez et vous dites : « Je suis imam, je suis pasteur, je suis apôtre, je suis rabbin, ... ». D'accord mais par quel prophète Dieu vous a-t-Il établis ? Dans vos pays, peut-on se lever pour s'établir soi-même ministre et le président sera d'accord ?

49 Et vous qui êtes vivants aujourd'hui, où et en quelle année Moïse, Bouddha, Krishna, Jésus et Muhammad ont-ils été vos prophètes ? Avez-vous leurs e-mails et leurs numéros de téléphone ? Sont-ils vos prophètes parce que vous êtes juifs, musulmans ou chrétiens ? Moïse deviendra-t-il mon prophète en cette année 2019 si je lis la Torah et si je respecte le sabbat et les prières et les ablutions ?

50 Et le général de Gaulle deviendra-t-il le président des Français dès que les Français commenceront à faire passer ses vieux discours à la télé ? Quand vous lisez la Bible ou le Coran ou le Véda ou la Bhagavad-Gita, quand vous priez beaucoup, quand vous jeûnez beaucoup, est-ce que vous n'êtes plus poursuivis en rêve ? Ne mangez-vous pas en rêve et Satan ne vous immobilise-t-il plus dans vos sommeils ? N'avez-vous pas des rapports sexuels en rêve ? Et vous irez dans quel paradis avec cela ?

51 Suivez les religions mais tous les enfants de Dieu parmi vous en cette génération viendront à moi pour la vie éternelle. Dans la vision du 24 avril 1993, J'ai vu une foule de personnes venir vers moi de toutes les nations et races et religions de la terre et ils ont dit : « Nous n'avons pas vu l'Ange et l'Agneau et nous n'avons pas entendu les paroles qu'a prononcées l'Agneau mais nous le croyons entièrement ». Et toutes ces paroles se sont accomplies. Ceux qui sont destinés au paradis et qui étaient dans la foule de la vision viennent à moi.

52 Des hommes et des femmes croient de toutes les nations et langues et religions et races. En ce mois de juin, les premiers croyants de Botswana, du Nicaragua et du Costa-Rica ont reçu le baptême et plusieurs croyants du Burundi, de la Zambie et de la Bolivie m'ont demandé de leur envoyer des apôtres pour les baptiser. Au jugement je m'avancerai avec les saints de chaque nation et vous, vous serez dans le groupe de quel prophète ?

53 Que vous soyez membres de l'islam, de l'hindouisme, du bouddhisme, du christianisme ou du judaïsme, sachez que moi Kacou Philippe qui vous parle, je suis un homme comme vous, mais je suis l'ange venu du Ciel pour marquer les élus du sceau de Dieu en cette génération. Chaque jour, je supplie Dieu de vous ouvrir les yeux comme Simon Pierre de la Bible pour comprendre qui je suis.

54 Simon Pierre a dit à son maître Jésus-Christ : « Toi notre rabbi, Tu es le Christ, le fils du

Dieu vivant » et le Seigneur Jésus-Christ lui a dit : « Tu es Pierre et sur ce roc de la révélation, je bâtirai mon Église ». Cette déclaration de Pierre était le roc et le sommet de toutes les révélations au temps du Seigneur Jésus-Christ. Le roc de la révélation en 1415, c'était de pouvoir dire : « Toi Jean Huss, pour notre temps, tu es le Christ, le fils du Dieu des vivants ».

55 Le roc et le sommet de la révélation en l'an 1545, c'était de pouvoir dire : « Toi Martin Luther, tu es le Christ, le fils du Dieu des vivants ». Le roc de la révélation en l'an 1906, c'était de pouvoir dire : « Toi William Seymour, tu es le Christ, le fils du Dieu des vivants ». Le roc de la révélation en l'an 1933, c'était de pouvoir dire : « Toi William Branham, tu es le Christ, le fils du Dieu des vivants ». Le roc de la révélation depuis le 24 avril 1993, c'est de pouvoir dire : « Toi Kacou Philippe, tu es le Christ, le fils du Dieu des vivants ». Reconnaître Dieu en un homme de ton vivant, c'est le roc et le sommet de la foi pour la vie éternelle.

56 Au temps de Noé, le roc de la révélation était de pouvoir dire : « Toi Noé, c'est toi le Christ, le fils unique du Dieu des vivants ». Le roc de la révélation en une génération, c'est de pouvoir dire au prophète vivant de ton temps qu'il est le Christ, le fils unique du Dieu des vivants en ton temps. Et depuis Adam jusqu'à la fin du monde, tous les prophètes venus sur la terre, ce sont des Christs, des Dieux dans des formes humaines. C'est pourquoi leurs paroles sont la parole de Dieu.

57 Et vous en Inde, en Indonésie, en Iran, au Pakistan, en Égypte et en Arabie Saoudite et vous tous musulmans de la terre qui dites qu'il ne doit plus y avoir de prophète, face à Al-Qaïda, Boko Haram, ne devez-vous pas crier à Allah pour qu'il envoie un prophète ? Dans vos nations islamiques quand il y a le moindre problème, pourquoi vous criez au président de la République au lieu d'interroger le Coran ? Et quand un salafiste ou un djihadiste prend les armes contre son frère au nom de l'islam, Allah agrée-t-il cela ?

58 Quand un chiite égorge un sunnite au nom d'Allah, Allah agrée-t-il cela ? Quand un musulman décapite un autre musulman au nom du Coran, ne doit-il plus venir de prophète de la part d'Allah ? Allah prend-t-il plaisir à cela ? Quand vos présidents, rois, imams, rabbins et pasteurs meurent, vous les remplacez mais pourquoi Dieu qui est vivant ne doit-Il pas envoyer de rassoul en remplacement de ses prophètes morts ? Ni Dieu ni Muhammad n'ont dit qu'il n'y aura plus de prophète. C'est vous qui leur avez fait dire cela.

59 Vos œuvres sont sataniques c'est pourquoi vous ne voulez plus de prophète. Vous allez avec des femmes par derrière en position d'animaux. Vos religions sont pourries, remplies d'homosexuels et d'hommes corrompus puants de péché. Vos ordinateurs et téléphones mobiles sont pleins de vidéos et d'images impures de sexe c'est pourquoi vous ne voulez pas de prophète. Rejetez-moi mais vous brûlerez tous en enfer. En réalité, ce n'est pas pour Dieu mais c'est pour vos intérêts et convictions religieuses que vous combattez mais vous irez tous en enfer avec vos pasteurs, sâdhus, imams, rabbins et vos supporters. Mais les enfants de Dieu parmi vous laisseront tomber leurs raisonnements et viendront à moi pour la vie éternelle.

60 Ô Dieu, depuis Adam, Tu as suscité des prophètes et le monde n'est pas encore fini, mais d'où vient que Tu n'enverras plus de prophète ? Élie n'est pas mort mais tu as suscité Élisée après Élie. On n'a pas vu le tombeau de Moïse mais tu as suscité Josué après Moïse. Mais d'où vient-il que Tu n'enverras plus de prophète alors que le monde continue ? Pourquoi Tu as dit que les nations connaîtront l'Éternel si Tu ne leur donnes pas la capacité de

reconnaître un prophète ?

61 Et vous, habitants de la terre, parce que vous me rejetez, vous dites des paroles stupides qui vous ridiculisent telles que : « Un prophète ne meurt pas, tous les prophètes sont vivants ». Ah bon ! Donc tous les prophètes sont vivants et parmi eux, chacun de vous a choisi d'obéir à un seul et de désobéir à tous les autres ? Et Moïse est donc vivant et les chrétiens refusent d'observer son sabbat ? Jésus de Nazareth est donc vivant en Israël et les musulmans palestiniens lancent des roquettes qui pourraient le blesser ?

62 Vous avez choisi le chemin des religions et des livres saints pour aller en enfer mais j'avance avec les enfants de Dieu. En 2004, un imam était venu me voir. C'est la seule fois que je l'ai vu. Il aurait vu en songe un grand prophète et ce prophète s'appelait Fitilah et quand ce prophète s'est retourné, c'était moi.

63 Cet imam était venu me voir vêtu de blanc avec son chapelet et tout l'aspect d'un pieux imam. Mais avant de me suivre, il voulait que je devienne musulman. Ah bon ! Un médecin doit-il devenir lépreux avant de soigner les lépreux ? Quand Dieu enverra un prophète sur la terre, ce prophète doit-il devenir bouddhiste avant que les bouddhistes croient en lui ? Ce prophète doit-il devenir chrétien avant que les chrétiens le suivent ? Ce prophète doit-il devenir hindouiste avant que les hindous le suivent ?

64 Et tout ce que ce prophète fait doit être conforme à la Torah, à la Bible, au Coran, au Bhagavad-Gita et à tous les livres saints des religions de la terre ? Ce prophète ne doit-il pas se tenir de la part de Dieu et condamner tous les systèmes de la terre pour le Salut des enfants de Dieu ? Vos religions sont-elles supérieures à la Parole de Dieu ? Et toi musulman, si donc le paradis n'a pas l'aspect de La Mecque tu n'entreras pas là-bas ? Donc les paroles d'un prophète doivent être conformes à la Torah, à la Bible, au Coran et au Véda sinon c'est un faux prophète ?

65 Vous êtes des démons et vous irez tous en enfer avec vos religions et vos livres saints. Je parle par un mandat divin transmis par un ange le 24 avril 1993. Rejetez-moi et soyez pieux, soyez bons et gentils, soyez dans la vérité, soyez pleins d'amour et de paix, aidez les pauvres mais vous irez tous en enfer avec cela mais ceux qui sont destinés à la vie éternelle parmi vous viendront à moi.

66 En 2017, un salafiste de Tizi Ouzou en Algérie m'a écrit disant : « Si tu ne veux pas mourir, convertis-toi à l'islam » mais Toufik, un arabe algérien comme lui est mon disciple infatigable depuis 2011. L'Iran grince les dents contre moi mais Farshid un Iranien est mon disciple.

67 Les imams, ulémas, cheiks, ayatollahs me haïssent mais beaucoup de pieux musulmans sont devenus mes disciples. Ils n'ont pas quitté l'islam pour devenir chrétiens mais ils ont cru en moi le prophète vivant de leur temps comme aussi avant eux, de génération en génération, les enfants de Dieu ont cru au prophète vivant de leurs temps pour la vie éternelle. Ils ont pris le temps de m'écouter malgré leurs occupations parce qu'il s'agit de Salut. Ils savent qu'un jour ils mourront et ils iront en jugement devant Dieu.

68 Ce salafiste algérien a dit : « Mon prophète, c'est Muhammad, ce n'est pas toi ! ». Je lui ai dit : D'accord mais Muhammad ne t'a pas révélé que la cigarette te conduira en enfer. Muhammad ne t'a pas révélé que les musulmans noirs que tu vendais en Libye ont en eux le même sang d'Ismaël qui coule en toi. Parce que tu m'as rejeté, tu ne sais pas qui sont les

musulmans du Sénégal, du Nigéria, du Soudan et de partout en Afrique noire et en Inde. Mais je te dis que c'est Agar une Égyptienne qui a mis au monde Ismaël et Ismaël a séjourné en Égypte et a épousé une Égyptienne.

69 Et il y eut une postérité d'Ismaël en Égypte et une partie de cette postérité se répandit en Arabie et de cette postérité en Arabie sortit Muhammad. Ainsi, la postérité d'Ismaël restée en Égypte devint une partie de la race noire, les ismaélites ou les arabes noirs. Et l'islam les atteignit ici en Afrique. Dieu a dit d'Ismaël qu'il serait un âne sauvage parce qu'il vivrait loin de la vallée des prophètes. Et tout homme qui rejette le prophète vivant de son temps est un âne sauvage.

70 Vous tous habitants de la terre, au nom de Dieu le Tout-Puissant, je vous supplie de relever la tête. Par rapport au Salut, Dieu qui est juste n'a pas favorisé un peuple par rapport à un autre peuple. Dieu n'a pas favorisé le juif par rapport à l'arabe ou l'hindou par rapport au chrétien. Toi l'arabe, la religion de ta famille de naissance aurait pu être l'hindouisme. Toi le chrétien, la religion de ta famille de naissance aurait pu être l'islam. Toi l'hindouiste, la religion de ta famille de naissance aurait pu être le christianisme.

71 Que Moïse, Jésus, Muhammad, Krishna ou Bouddha soit un envoyé de Dieu ou pas ; que la Torah, la Bible, le Coran, le Véda soit un livre descendu du ciel ou pas, cela n'est pas important pour toi qui est vivant aujourd'hui. La volonté de Dieu pour ton Salut, ce n'est pas ce que ta famille ou tout le monde fait autour de toi mais c'est ce que le prophète vivant de ton temps te dit.

72 Tu es né seul et sois conscient qu'un jour tu mourras seul et que, aussi, tu iras seul en jugement devant Dieu. Ni ton père ni un imam, qui que ce soit ne répondra pour toi. Mais Dieu qui est juste enverra un prophète de ton vivant, pour te montrer le chemin du ciel, comme aussi avant toi, Il a envoyé des prophètes pour montrer le chemin du ciel à des générations avant toi.

73 En 1993, j'ai vu le paradis de Dieu et de ses prophètes recouvert d'une nuée blanche mais le paradis des religions et des livres saints n'existe nulle part. Et le Salut ne peut jamais s'obtenir par des débats ou discussions ou par la pratique d'une vieille religion des parents mais le Salut, c'est de reconnaître le prophète vivant de ton temps et c'est ce prophète qui te dira ce que tu dois faire pour être sauvé comme avant toi, des personnes comme toi ont reçu des prophètes en leur temps et ont été sauvées.

74 Après m'avoir lu ou écouté, tu as deux choix devant toi : Soit tu meurs dans l'islam, l'hindouisme, le bouddhisme, le christianisme ou le judaïsme et tu vas en enfer, soit tu suis le prophète vivant de ton temps pour aller au paradis et ce prophète, je le suis, moi qui te parle.

Chapitres similaires: Kc.131, Kc.135 et Kc.136

Le Message de Matthieu 25:6 - Texte intégral
KACOU 14:LE BAPTÊME DU SAINT-ESPRIT

(Prêché le dimanche matin, 20 avril 2003 à Locodjro, Abidjan – Côte d'Ivoire)

1 D'abord, je veux aussi traiter d'une question dans le livre de Daniel... La tête d'or de Daniel 2 et le lion de Daniel 7 sont l'empire babylonien qui a dominé le monde de l'an 606 à 538 avant JC. Je rappelle que l'Égypte a aussi été une puissance mondiale de l'an 1600 à 1200 avant JC. Bien ! La poitrine et le bras d'argent de Daniel 2 et l'ours de Daniel 7 représentent l'empire Mède et Perse. Le ventre et la cuisse d'airain et le léopard sont le royaume mondial grec. Le fer est la Rome occidentale, le Vatican, et l'argile est la Rome orientale, l'église orthodoxe qui s'est séparée de Rome en l'an 1054. On la voit dans Apocalypse chapitre 11, au verset 7. Nous retrouvons de même la Rome dans le chapitre 7 de Daniel, la quatrième bête et nous voyons qu'en elle, se trouve l'empreinte des autres bêtes, Apocalypse 13 :2.

2 Venons maintenant à Daniel 9 :23 à 27. Il s'agit de 70 semaines de paix et d'Alliance de Dieu avec Israël, pas avec les nations mais avec Israël. Verset 25 : Depuis Néhémie 2 en l'an 455 avant JC jusqu'au baptême du Seigneur Jésus, « il y a 7 semaines ET 62 semaines » pas « 7 semaines dans 62 semaines » comme le disent certaines versions de bibles. Mais « 7 semaines ET 62 semaines ». Ce qui fait déjà 69 semaines qui font 483 ans et il reste une semaine prophétique c'est-à-dire sept ans. Le Seigneur Jésus-Christ a exercé son ministère pendant une demi-semaine, c'est-à-dire trois ans et demi et au milieu de la semaine, le sacrifice cessera pour Israël afin que Dieu se tourne vers les nations. Il reste donc demi-semaine pour Israël où ils recevront encore le Messie à travers Élie et Moïse.

3 Après le ministère du Seigneur Jésus, le peuple de César, c'est-à-dire Rome, a investi et détruit Jérusalem. Puis Rome établit aussi une alliance avec la multitude c'est-à-dire les nations pendant une semaine d'âge de l'Église et cela à travers l'église catholique. Dieu doit traiter pendant les sept âges avec les nations puis avec les douze tribus d'Israël. Si vous remarquez, lors de la multiplication des pains à Bethsaïda, ils recueillirent douze paniers et lors de la seconde multiplication de pains, ils recueillirent sept corbeilles. Ce sont des actes prophétiques en prévision des choses à venir. Les douze paniers sont les douze tribus d'Israël et les sept corbeilles sont les sept âges de l'Église des nations. Mais pour ce qui est du Salut, retenez que, de tout temps, Dieu traite par génération et non par âge.

4 Très bien, retournons maintenant à notre sujet. Le Saint-Esprit est Dieu Lui-même et ne peut donc pas venir sur quelque chose d'autre que la Parole. Le vrai Saint-Esprit ne peut pas venir sur quelqu'un qui a de fausses doctrines. Et nous remarquons selon la Bible que le Saint-Esprit ne devance pas la Parole. Ce fut le cas chez Corneille.

5 Tout esprit a une base d'attraction. Jésus était la Parole et l'Esprit pouvait donc venir sur Lui. C'est comme la Parole elle-même qui ne vient qu'au prophète. Jésus était la Parole et Il vint à Jean, le prophète. C'est la Parole qui fait le repère de l'Esprit.

6 Dès que vous possédez un livre mystique, vous prenez un démon. Quand vous croyez que les morts sont en contact avec vous, alors vous avez des démons de spiritisme. Derrière toute fausse croyance, derrière toute fausse doctrine se trouve un démon. Lire donc l'horoscope est aussi mauvais que l'adultère ! Avoir un livre mystique ou avoir un livre évangélique, c'est comme avoir un fétiche sur soi. [Ndr : L'assemblée dit : « Amen ! »].

7 Avant de venir au Seigneur, en quête du surnaturel et de biens d'ici-bas, des gens ont établi des alliances de toutes sortes avec des démons de fétichisme, des ordres mystiques,

l'ésotérisme, la numérologie, l'astrologie... Et quel comportement doit-on avoir quand on vient au Seigneur ? Doit-on offrir ces livres mystiques ou les jeter ? La Bible dit dans Actes 19 :19 « Plusieurs de ceux qui s'étaient adonnés à des pratiques curieuses, apportèrent leurs livres et les brûlèrent devant tous ». Pourquoi ? Vous ne pouvez pas avoir ces livres et objets sur vous et demander à Dieu de vous donner le Saint-Esprit ! Vous ne pouvez pas avoir un livre évangélique sur vous, des cassettes évangéliques sur vous et demander à Dieu de vous donner le Saint-Esprit ! Vous ne pouvez pas croire en une théologie catholique, protestante, évangélique ou branhamiste et demander à Dieu de vous donner le Saint-Esprit !

8 Il y a des démons derrière tout ce que vous voyez et il vous faut poser des actes concrets. Vous n'avez pas le droit de faire cadeau de ce que vous savez être mauvais. Si une chose n'est pas bonne pour vous, pourquoi la donner à votre prochain même s'il la veut ? Vous ne devez pas leur donner ces cassettes, livres et autres documents évangéliques sachant qu'il y a des esprits mauvais derrière cela ! Il y a des onctions derrière ces hommes, ces cassettes, et ces livres... que ce soit dans le monde ou dans les églises.

9 Aujourd'hui, alors que le Cri de minuit retentit sur la terre, vous ne pouvez pas posséder une bible King James, Louis Segond, Thompson, Scofield..., et avoir le Saint-Esprit. Jusqu'à un temps, avoir cela n'était pas mauvais ; mais l'Esprit de prophétie vous l'interdit maintenant ! Laissez-les aux fils du diable, vous ne pouvez plus les posséder et avoir le Saint-Esprit ! Je le dis au Nom du Seigneur Jésus ! Tout est régi par le surnaturel et c'est pourquoi vous devez vous tenir loin d'eux. [Ndr : L'assemblée dit : « Amen ! »].

10 Maintenant remarquez que le diable peut faire de bonnes choses et même dire la vérité, c'est pourquoi les gens courent après lui. Pour nous ce sont des mensonges. Un mystique ou un sorcier peut être parachuté par le diable dans le christianisme et se mettre à raconter des expériences, expliquer des soi-disant ruses de Satan. Je vous mets en garde contre ces choses. À ce sujet, des Frères m'ont remis des livres dont l'ultime assaut de Rick Joyner, des brochures de Jean Schwab. Tous ces nombreux livres, traités, cassettes, doivent passer au feu selon Actes 19 :19. Il y en avait de Dion Robert, Jean-Baptiste Nielbien, Tommy Osborn, Rebecca Brown, Yonggi Cho, Benny Hinn, ... Et je les ai tous brûlés publiquement. Amen !

11 C'est pour toutes ces choses que Dieu ne donne pas de son Esprit parce que les gens n'ont aucun discernement de ce qui est bien et de ce qui ne l'est pas. La Parole de Dieu ordonne une séparation systématique d'avec ces choses ! Vous ne pouvez pas lire Jean Schwab et demander le baptême du Saint-Esprit. Ce qu'il nous faut, c'est de vider nos vieilles outres. Matthieu 9 :17 dit : « on ne met pas du vin nouveau dans de vieilles outres ». Quand je dis que telle chose est mauvaise, ne dites pas il y a de bonnes choses à l'intérieur. Vous les regarderez comme des images plaquées d'or. Amen !

12 Maintenant, remarquez que quand une personne est possédée, c'est cet esprit qui contrôle ses actes même les bons. Par exemple, le jour où un prêtre catholique écrira un livre pour dire que le baptême doit se faire au Nom du Seigneur Jésus-Christ, nous savons que c'est une ruse de Satan. Le jour où un évangélique produira une cassette de louange merveilleuse, nous ne nous sentirons pas concernés. C'est la même onction de divination qui l'a inspiré ! Ces cassettes sont aussi dangereuses que celles d'Elvis Presley, Bob Marley et Madonna. C'est la même chose comme les deux faces d'une même monnaie.

13 Et la connaissance de ces choses se présente comme une nécessité. Je vous parle au Nom

du Seigneur, ne touchez à aucune de ces choses ! Vous êtes heureux si je ne suis pas une occasion de chute et de trouble pour vous. [Ndr : L'assemblée dit : « Amen ! »].

14 Sachez que les apôtres ne suivaient pas Jésus parce qu'ils comprenaient exactement ce que Jésus disait. Quand Jésus a dit : « Celui qui ne mange pas ma chair et ne boit pas mon sang n'est pas digne de moi... », les apôtres n'en connaissaient pas le sens mais ils le suivaient parce qu'ils avaient la révélation de qui Jésus était. Et c'est ce que font les élus dans une génération face au prophète messager vivant de leur temps. Si vous croyez que c'est le Dieu Tout-Puissant qui m'a parlé et envoyé le 24 avril 1993 alors croyez-le simplement. [Ndr : L'assemblée dit : « Amen ! »].

15 Mais qu'est-ce que toutes ces choses ? Une si remarquable séparation d'avec tout le système de Satan ! Apocalypse 12 :14 dit : « ... loin de la face du serpent ». Peu importe combien tel ou tel livre ou cassette est bien, tenez-vous loin ! Si vous en avez, débarrassez-vous-en ! Êtes-vous obligés de lire ces livres ? Êtes-vous obligés d'écouter ces cassettes ou radios dites chrétiennes ? Pourquoi ? Ne soyez pas séduits car ce n'est pas un bon esprit qui vous pousse vers ces choses ! Si vous pouvez encore voir une bonne chose dans un livre évangélique, sur une radio ou télévision évangélique alors vous n'avez pas encore compris la révélation prophétique de votre temps.

16 Si quelqu'un vous disait : « Venez voir un féticheur qui dit au moins la vérité ». Iriez-vous ? Si vous n'iriez pas, alors pourquoi iriez-vous dans un culte catholique, protestant, évangélique ou branhamiste ? Et si quelqu'un vous conseillait des techniques d'astrologie pour réussir sur la terre, accepteriez-vous cela ? Alors pourquoi lisez-vous ces livres de délivrance évangélique et autres ? Par exemple si un prêtre catholique ou un prophète évangélique écrit un livre de délivrance et que sans discernement vous le lisez, quelle parole de vie aurez-vous et que Dieu va confirmer par les miracles et les prodiges ? Vous devez savoir que les dirigeants catholiques, protestants, évangéliques et branhamistes et leurs livres et leurs prédications et tout ce qu'ils produisent sont des instruments entre les mains de Satan. [Ndr : L'assemblée dit : « Amen ! »].

17 Ne dites pas : « Quand il a commencé c'était Dieu ». Non Frère ! Que ce soit dans ces églises ou dans ces soi-disant hommes de Dieu, c'est le diable hier, aujourd'hui et éternellement ! [Ndr : L'assemblée dit : « Amen ! »]. Regardez un oranger, un mandarinier, un pamplemoussier ou un citronnier pousser, c'est ce qu'il était au commencement qu'il manifeste à la fin. C'est pourquoi dans Matthieu 13 :24 à 30, le Seigneur Jésus-Christ leur a dit de laisser d'abord....

18 À la fin des temps, nous les voyons liés en gerbes pour être brûlés : gerbe baptiste, gerbe assemblée de dieu, gerbe foursquare... ils n'ont pas la même doctrine mais ils se réunissent dans les mêmes fédérations d'églises. C'est comme un troupeau dans lequel il y a des boucs, des cabris, des porcs, des chiens, des bœufs, des cochons, etc. Le bœuf crie d'une certaine manière ! Le porc grogne de l'autre côté ! Les baptistes crient ainsi, les méthodistes crient autrement ! Les cabris aussi ainsi de suite... ! Il faut être un enfant du diable pour rester dans ces églises !

19 Peu importe leur sincérité, ils iront tous en enfer, je vous l'ai dit et je suis pur de votre sang devant Dieu ![Ndr : L'assemblée dit : « Amen ! »]. La Bible dit dans Apocalypse 13 verset 8 que leurs noms n'ont pas été écrits dans le livre de Vie de l'Agneau avant la fondation du

monde. [Ndr : L'assemblée dit : « Amen ! »].

20 Souvenez-vous de, Apocalypse 6, les sceaux, quand l'antichrist est sorti, on pouvait penser que c'était le Seigneur Jésus-Christ mais c'est par la suite quand il a changé de cheval qu'on a vu que c'était le diable. Vous voyez ? C'était tout blanc, la séduction. Et c'est ce qu'ils sont qui se révèle plus tard ! Ne dites donc pas qu'au départ c'était Dieu !

21 Méfiez-vous des membres de ces églises ! Ces églises sont des cimetières de Gadara et ce sont les fous qui fréquentent les cimetières. Depuis le 24 avril 1993, j'ai une obligation vis-à-vis de l'humanité et je refuse que le cultivateur illettré aille adorer dans une église catholique, protestante évangélique ou branhamiste le même démon des marigots qu'il est en train de fuir. [Ndr : L'assemblée dit : « Amen ! »].

22 La Bible dans Apocalypse 17 :8 dit que les enfants du diable s'étonneront… Mais quant à nous, nous savons qu'ils iront en enfer. Ne vous accordez pas avec leurs fidèles pour condamner les catholiques et les païens parce que nous ne sommes pas les mêmes. Même s'ils baptisent au Nom du Seigneur Jésus-Christ, chassent les démons au Nom du Seigneur Jésus-Christ, parlent en langues… S'ils vous expliquent des songes, n'en dites rien ! Si Dieu doit leur parler, c'est de leur montrer le chemin de celui qui a les clés du Royaume comme Il l'a fait au temps de Corneille. [Ndr : L'assemblée dit : « Amen ! »]. Et pour expliquer un songe, il faut discerner d'abord l'esprit qui a parlé et vous devez avoir l'interprétation de Dieu Lui-même.

23 On ne peut pas permettre aux gens de venir raconter des songes à la chaire. Dieu a donné 9 dons pour l'édification commune. Ce que Dieu veut dire à l'Église, Il le dira directement. Et si un songe est destiné à l'assemblée, Dieu s'en chargera. Si vous avez un songe ou une vision que vous estimez important, racontez-le à un pasteur ou un apôtre qui le dira au prophète si nécessaire.

24 En 1994, vers la fin de l'année, j'eus un songe et une semaine après, lors d'une réunion spéciale dite réunion de réveil, devant plus de cent personnes, l'Esprit descendit sur le pasteur-associé et le conduisit jusqu'à moi et il dit ceci : « Ainsi dit le Seigneur : ce que Je t'ai dit, lève-toi et dis-le maintenant ! ». Et l'Esprit vint sur moi et plaçant les Paroles dans ma bouche, j'ai dit ce que j'avais vu. Plus tard, en 2004, ce pasteur associé a cru au Cri de minuit et je l'ai rebaptisé. C'est lui qui m'avait baptisé en 1993.

25 J'avais vu les deux diacres se saisir de l'assemblée comme une jeune fille extrêmement belle mais prostituée pour l'étrangler. Et je vis dans la révélation que des hommes étaient venus de partout pour libérer la jeune fille. Mais ils ne pouvaient pas parce que les deux diacres étaient en fer. Et à la longue, des années plus tard, l'État privatisait les sociétés et l'un des diacres fut licencié. Et lorsqu'il fut licencié, il se leva avec l'autre diacre pour diviser l'église et le conseil des anciens de Côte d'Ivoire vinrent pour les réconcilier, mais c'était impossible. Et tout se passa selon ma parole. [Ndr : L'assemblée dit : « Amen ! »].

26 Maintenant pour terminer, sachez que, au stade où le Cri de minuit est arrivé, si des assemblées du Message du soir disent avoir reçu le Saint-Esprit, c'est un mensonge ! Même s'ils disent L'avoir reçu auparavant, c'est un mensonge ! Sinon ils allaient accepter le Cri de minuit. C'est l'esprit de divination qu'ils avaient reçu comme les évangéliques même si c'est Krefeld ou le Branham-Tabernacle c'est l'esprit de divination. Peu importe les dons et tout ce

qui se manifestera. Je le dis au Nom du Seigneur Jésus. Ce sont eux la prostituée métisse dans la vision du 24 avril 1993.[Ndr : L'assemblée dit : « Amen ! »].

27 Après cette prédication, chacun doit être situé et même de manière individuelle vous pourrez expérimenter le baptême du Saint-Esprit qui est l'Esprit de la Parole de l'heure et cela est avec tous les dons spirituels et les manifestations selon 1 Corinthiens chapitre 12. Tout est en ordre, la Parole puis l'Esprit ! C'est ainsi que cela est venu aux Juifs, puis aux samaritains et maintenant aux nations. Nous sommes déjà prêts pour la réception de l'Esprit et j'ai dit que l'Ange de l'Éternel, l'Ange du 24 avril 1993 se montrera encore. Vos yeux Le verront ! Je le prédis. Ne mettez pas en doute une seule parole et ne prenez rien dehors après avoir connu la vérité, ce qui vous ôtera la virginité.

28 Lorsque vous croyez au Message de votre temps, même si vous ne sentez rien, sachez que vous êtes marqués du Saint-Esprit pour le jour de la rédemption. Tout ce que vous avez à faire c'est de garder votre position en Christ selon le Message de votre temps jusqu'à la mort. Vous devez croire chaque parole qui sort de la bouche du prophète car le prophète est la bouche de Dieu. [Ndr : L'assemblée dit : « Amen ! »].

29 Quand je dis que lors de la création dans le Ciel Dieu a dit : « Créons l'ange à notre image… », même si cela n'est pas écrit, même si vous ne le comprenez pas, croyez-le simplement. Le danger que je ne cesse de prévenir est la hantise de la connaissance. Le but de ce Message n'est pas d'apporter beaucoup de connaissances aux gens mais le baptême du Saint-Esprit. N'oubliez jamais cela ! Et que vos cœurs n'acceptent jamais une église morte et formaliste sans don spirituel.

30 Mais qu'est-ce que toutes ces choses ? Frères, être vivant et parvenir à la perfection nous imposera beaucoup de choses ! Sachez que les morts en Christ, depuis Paul, sont dans la même dimension spirituelle que nous qui irons dans l'enlèvement ! Ne sont-ils pas loin de ces livres, et cassettes évangéliques que je vous interdis de toucher ? Ne sont-ils pas loin de ces églises de divination ? C'est pourquoi aussi Dieu a prévu ce lieu, ce désert et ce Message de Matthieu 25 :6 qui nous coupera de tout selon Apocalypse 12 verset 14 « … loin de la face du serpent ». Vous voyez ? Et de la même manière que les morts en Christ sont coupés du monde, c'est ainsi que nous aussi qui sommes vivants nous devons être coupés de manière systématique du monde. Amen !

31 Moïse est allé dans le désert avant le ministère, Jean-Baptiste est allé dans le désert avant le ministère y compris le Seigneur Jésus-Christ Lui-même. Le désert est une étape indispensable à la purification. Vous vous souvenez de la deuxième vision : j'ai été transporté dans le désert pour recevoir la manne spirituelle descendant du Ciel sur des Nuées comme dans le désert avec Moïse. C'était vous et moi. Vous étiez là avec moi. Alléluia ! Le Ciel et la terre ne peuvent faire mentir ce que nous sommes en train de vivre maintenant. [Ndr : L'assemblée dit : « Amen ! »].

32 Remarquez que la parabole des dix vierges est à la fin du ministère de Jésus et l'aboutissement des prophéties de Matthieu 24. Tout cela se passe sur la montagne des Oliviers, en dehors de Jérusalem et cela s'accomplit aujourd'hui, à la fin des âges de l'Église, en dehors de tous les systèmes religieux de ce siècle. Vous voyez ? L'autel est rétabli, vous savez ce que c'est que le péché et si vous êtes sincères je ne vois pas ce qui peut empêcher l'Esprit de descendre sur vous. [Ndr : L'assemblée dit : « Amen ! »].

33 Et voici maintenant une question que j'ai mise de côté, je vais lire cela « Frère Philippe, peut-on perdre le Salut » ? Bien ! Le Salut c'est la Vie éternelle et la seule forme de Vie éternelle qui puisse exister, c'est Dieu Lui-même c'est-à-dire le Saint-Esprit. Considérant maintenant que c'est le véritable Saint-Esprit qui était sur vous, vous pouvez bien sûr aller en enfer si le baptême de l'Esprit avait eu lieu seulement au niveau de votre esprit. Vous voyez ?

34 Quand l'Esprit descend, les uns Le reçoivent au niveau de l'âme ; là, ils sont scellés pour le jour de la rédemption mais d'autres ne Le reçoivent qu'au niveau de l'esprit comme Saül, Balaam et autres. Vous voyez ? La Bible dit que la pluie tombe sur les bonnes herbes et sur les mauvaises herbes. Or, le Saint-Esprit véritable qui tombe sur les mauvaises herbes ne les sauve pas. Vous voyez ? Ce fut au niveau de l'esprit ! Mais les enfants de Dieu reçoivent l'Esprit au niveau de l'âme car ils avaient reçu la révélation dans leur cœur par le moyen de la foi ! Ils avaient reçu la Parole dans leur cœur !

35 Et aujourd'hui dans ce ministère, nous avons les vierges sages, les vierges folles et les ramassis. Les vierges sages agissent dans la crainte de Dieu et à cause de Dieu. Tandis que les vierges folles et les ramassis les fils du diable agissent par peur de la confession publique. Ils agissent bien non pas parce que Dieu le demande mais pour éviter la confession publique ou pour ne pas que le prophète le sache ou qu'un Frère les dévoile. Mais il n'en est pas ainsi des véritables fils de Dieu au milieu de nous. Et le Salut et tout le reste c'est aujourd'hui que cela se passe. [Ndr : L'assemblée dit : « Amen ! »].

36 La révélation prophétique doit aller directement dans le cœur par le moyen de la foi. Mais si vous la recevez dans l'esprit par le moyen de l'intelligence, vous recevrez l'Esprit, mais l'Esprit au niveau de votre esprit...vous recevrez une simple onction qui ne garantit pas votre Salut éternel.

37 Maintenant, si quelqu'un vous dit : « Nous sommes sauvés non par les œuvres mais par la grâce et que pour cela on peut boire, fumer, courir les femmes et aller au Paradis ! », tenez-vous loin de lui et si un Frère s'obstine à tenir de tels propos, chassez-le du milieu de vous ! Je vis bien parce que Dieu siège dans la sainteté, parce que Dieu m'a sauvé et parce que je suis un enfant de Dieu. [Ndr : L'assemblée dit : « Amen ! »].

38 Prions maintenant ! Seigneur Jésus-Christ, le Fidèle et Véritable, le Cri de minuit, notre prière aujourd'hui est : Viens Seigneur Jésus ! Oui, viens Seigneur Jésus ! Amen. Prions.

Chapitre similaire: Kc.32

Le Message de Matthieu 25:6 - Texte intégral
KACOU 15:CE QUE DIEU ATTEND DE NOUS

(Prêché le dimanche matin, 01 juin 2003 à Locodjro, Abidjan – Côte d'Ivoire)

1 ...Quand nous avons découvert la vérité incontestable promise pour notre temps, ce qu'il nous reste c'est de porter cette vérité partout où peut se trouver un enfant de Dieu, qu'il soit riche ou pauvre, loin ou proche. Dieu qui est juste ne permettra pas que nous entrions au Paradis sans nous demander leur sang. Si la personne humaine est sacrée comme le dit la loi des hommes, l'âme l'est encore plus. Une grande obligation s'impose à nous. L'ordre de Matthieu 28 :19 n'est pas à des traités ou livres mais à des personnes, nous ! Un livre ne peut pas répondre à une question ! Vous voyez ?

2 Quand Dieu vit que la race humaine allait tout droit vers la perdition, Il se dépouilla de sa majesté divine et de toute sa gloire pour s'offrir en sacrifice pour nous afin que nous ayons la Vie éternelle comme Lui. La plus grande chose que Dieu ait donnée à l'homme, c'est sa propre Vie. Or, siégeant au milieu des anges, s'Il ne descendait pas, Il restait toujours Dieu mais Il le fit afin que nous aussi, nous ayons la Vie éternelle. [Ndr : L'assemblée dit : « Amen ! »].

3 Or qu'est-ce que l'homme appelle gloire et qui l'empêche de se mettre au service de Dieu ? Je ne sais pas ! Dans Matthieu 4 :8 à 9, Satan avait proposé la totalité à Jésus mais Il l'a refusée ! C'est pourquoi nous ne nous mêlons pas de politique [...]

4 Quand un homme prétend servir Dieu, cherchez à savoir l'authenticité de son appel, sa commission et son mandat avant de chercher à savoir si ce qu'il dit ou ce qu'il fait est exact. Quand Dieu n'a pas envoyé un homme sur la terre, Il ne peut pas reconnaître les efforts et même les bonnes choses de cet homme. Le fait de prêcher vrai ne veut rien dire puisque le diable lui-même connaît la Parole. [Ndr : L'assemblée dit : « Amen ! »].

5 La volonté parfaite de Dieu était qu'un prophète dirige Israël au lieu d'un roi. Mais Israël exigea un roi, 1 Samuel 8 :4 à 7. Dieu ne parle pas par un roi mais par un prophète. Avant la mort de Samuel, il devait oindre un prophète à sa place. Et si l'avènement du roi désigné par le prophète messager n'est pas la volonté parfaite de Dieu ce n'est pas un président élu par les hommes qui le sera. [Ndr : L'assemblée dit : « Amen ! »].

6 Dans 2 Rois 22 :11 à 14, le roi Josias envoie le sacrificateur Hilkija et le scribe Akhikam pour s'enquérir de la Parole de Dieu auprès du prophète. Dans 2 Chroniques 20 :20, le roi Josaphat dit à Israël : « Croyez à l'Éternel, votre Dieu, et vous serez affermis ; croyez ses prophètes et vous prospérerez ».

7 Un chrétien est comme un soldat qui est appelé à mourir un jour pour sa patrie, s'il y a lieu. Le jour où l'appel retentit pour passer à l'attaque, tout sur terre n'a aucun sens, ce n'est pas seulement son argent ou son foyer qui est en jeu mais ce qu'il a de plus précieux, sa vie. C'est pourquoi vous devez être prêts à l'appel du Général. Et ce n'est ni dans un mois, ni dans un an mais aujourd'hui. La Bible et la vision confirment cela c'est pourquoi dans la vision de 1993, vous voyez l'Agneau qui est le symbole du sacrifice.

8 Et en accord avec Actes 16 :6 à 10, le Saint-Esprit coordonnera ce réveil sur le champ de mission. Tout doit s'inscrire dans le plan de la volonté parfaite de Dieu sinon c'est même un péché et j'estime que s'Il m'a appelé alors Il me connaissait avant la fondation du monde et Il savait mes capacités. Quand Il a remis les clés du Royaume à Pierre, Il savait qui était Pierre ! Comment ce Message atteindra les extrémités de la terre, Il le sait et ce sont ceux

qui ont la foi de Josué et Caleb qui entreront. [Ndr : L'assemblée dit : « Amen ! »].

9 Qu'est-ce que le livre d'un pasteur baptiste peut m'apporter si ce n'est d'être un bon baptiste ? Quand la lecture de la Bible fut interdite par le pape Innocent III, quel but Satan voulait-il atteindre ? C'est le même but qu'il a atteint aujourd'hui par un autre moyen, afin d'assujettir les gens à sa volonté. Tout en laissant la Bible entre leurs mains, il leur a donné une infinité d'interprétations. Une manière baptiste, une manière pentecôtiste, une manière témoins de Jéhovah, adventiste, nazaréenne, anabaptiste... atteignant exactement et pleinement le même but.

10 Un enfant de Dieu soucieux du Salut et de la Vie éternelle, recherchera même dans les moindres détails pour savoir ce qu'est le christianisme. Un rat ne peut pas être domestiqué, un fils du diable même au contact de la vérité restera ce qu'il est. Un fils de Dieu au contact du mensonge se posera des questions jusqu'à ce qu'il soit éclairé ! Amen ! Vous voyez ? La profondeur appelle la profondeur. [Ndr : L'assemblée dit : « Amen ! »].

11 Entre 1540 et 1770, neuf millions de chrétiens furent brûlés vifs, enterrés vivants, décapités, non pas par la Rome païenne mais par l'église catholique romaine. Pourquoi ? ... En 1415, Jean Huss, recteur de l'Université de Prague, fut brûlé vif sur le bûcher. Pourquoi ? ... John Wyclif, professeur à Oxford fut brûlé sur le bûcher ! Pourquoi ? ... L'inquisition instituée en 1229 par l'église catholique romaine extermina complètement les Albigeois. Pourquoi ? ...

12 Au mois d'Août 1572, en une seule nuit, 70000 chrétiens furent massacrés à Paris et en province. Pourquoi ? ... PARCE QUE TOUS CEUX-LA S'OPPOSAIENT A CE QUE VOUS APPELEZ ÉGLISES AUJOURD'HUI ! [Ndr : L'assemblée dit : « Amen ! »]. Ils s'opposaient aux ancêtres de vos dirigeants catholiques, protestants, évangéliques et branhamistes.

13 Ces monstres puant de péchés et de culpabilité, anges déchus, précipités du Ciel et contre qui la condamnation ne cesse de crier, ces dirigeants catholiques, protestants, évangéliques et branhamistes qui séduisaient ceux dont les noms n'ont pas été écrits dans le livre de Vie de l'Agneau avant la fondation du monde. Ceux qui ne savent pas que l'œuvre de Dieu c'est de reconnaître et d'écouter celui qu'Il a envoyé selon Jean 6 :28 à 29. [Ndr : L'assemblée dit : « Amen ! »].

14 Et les gens vont jusqu'à dire que l'esprit qui agit dans les églises baptistes, assemblées de dieu, pentecôtistes, et autres est le Saint-Esprit ! C'est un blasphème ! Si vous prétendez que l'esprit qui agit sur Caïn, Joël Osteen, T.D. Jakes, Doug Batchelor, Billy Graham, Edir Macedo, Valdemiro Santiago, Silas Malafaia, Paula White, Joyce Meyer et Chris Oyakhilome est le Saint-Esprit, qu'en est-il de l'esprit qui agit sur le féticheur traditionnel d'Afrique ?

15 Si vous prétendez que l'esprit qui agit sur David Owuor, Emmanuel Makandiwa, Uebert Angel, T. B. Joshua, David Oyedepo, Alberto Mottesi, Claudio Freidzon, et Dante Gebel est le Saint-Esprit, qu'en est-il de l'esprit qui agit sur les ordres mystiques, la rose croix, la franc maçonnerie et autres ?

16 Si vous prétendez que l'esprit qui agit sur Tommy Osborn, Morris Cerullo, Benny Hinn, Manasseh Jordan, Jesse Jackson, John Hagee, Pat Robertson, Joaquim Gonçalves, Donald Parnell, Alejandro Bullón et Guillermo Maldonado est le Saint-Esprit, qu'en est-il de l'esprit qui agite les hindous là-bas ?

17 Je ne veux pas que les enfants de Dieu s'endorment avec ceux qui ne sont pas nés pour se repentir. Quand vous voyez l'église foursquare, une vieille église de 1922, qui baptise d'une certaine façon et une autre église qui baptise d'une autre façon et les deux se trouvent dans une même fédération d'église. Qu'est-ce qu'un enfant de Dieu ira faire là-bas ?

18 L'Église, vu son introduction avec Jean Baptiste et les apôtres et son développement dans l'histoire n'a rien de commun avec ce que vous appelez « église » aujourd'hui. Ce serait trop facile de coller un corps baptiste à cette tête et séduire un enfant de Dieu avec cela. Vous ne pouvez pas coller la tête d'une femme sur un corps qui n'est pas son corps et faire croire à son enfant que ceci est sa mère. Il vérifiera les noms, la taille, le teint, l'âge et tout le reste. Et c'est ce que les enfants de Dieu feront toujours. Des milliers d'églises mais la Bible dit que les élus ne seront pas séduits ! Amen !

19 Et c'est pour toutes ces choses que Dieu nous fait appel dans le champ de mission ! Pourquoi ? Afin de faire barrage à la séduction et dévoiler le diable et ses ruses. [Ndr : L'assemblée dit : « Amen ! »]. L'ultime et suprême appel de Dieu retentit pour chaque chrétien et chrétienne. Si vous avez les apôtres pour pères et que vous prétendez marcher sur leur trace, alors, recevez cet appel comme une voix sonore dans vos cœurs, aussi dur qu'Il soit. Et si nous sommes riches c'est pour l'avancement de la Parole.

20 Dieu ne nous appelle plus à rester entre quatre murs mais sur le champ de mission. C'est le temps où la vérité doit aller de ville en ville, de village en village, de campagne en campagne ! La bonne nouvelle du Royaume pour notre temps, doit être prêchée aux malades, aux pauvres, aux riches, aux infirmes et à tous les habitants de la terre. Avec la force, les moyens et les capacités que vous avez agissez pour l'avancement de la Parole. Ne faites pas de calcul ! Le Dieu d'Élie qui a conduit nos pères les apôtres et disciples vous conduira Lui-même. [Ndr : L'assemblée dit : « Amen ! »].

21 En 1415, Jean Huss, un recteur d'université démissionne, devient disciple d'un petit prédicateur dont il a reçu les écrits puis étant imprégné de la doctrine, il allait de lieu en lieu prêchant ce que les gens appelaient hérésie et qui était en réalité la vérité que personne ne pouvait contredire jusqu'à ce qu'il soit brûlé vif.

22 Depuis les apôtres jusqu'à John Wesley, je n'ai pas vu un homme de Dieu limiter son ministère entre quatre murs. « Allez partout… ». Que ce soit un terrain catholique, musulman, évangélique, animiste, prêchez partout ! Vous n'avez pas de permission à demander à qui que ce soit. Cela a été le cas de nobles prédicateurs pendant ces 1900 ans. Vous voyez ?

23 Les gens pensent être chrétiens alors qu'ils ne le sont pas. Et c'est ce que nous sommes condamnés à leur dire selon Ézéchiel 33 :1 à 9 même s'ils appellent cela jugement. Nous ne sommes pas responsables de leur réaction. Dieu a prévenu Caïn sachant qu'il tuerait Abel. Dans l'Ancien Testament, Dieu le fit par les prophètes au prix de leur sang. Dans l'Église, Il ne le fit ni par un ange ni par Lui-même mais par les chrétiens que nous sommes. D'abord par nos pères les apôtres et disciples et maintenant par nous. C'est ce que Dieu a toujours fait. Et ce n'est pas une nouvelle chose !

24 Et c'est pourquoi aussi je vous supplie de ne pas mettre le charnel avant le spirituel ! Les

fils du diable se soucient de ce qu'ils vont devenir sur la terre, de ce que même leur cadavre sera derrière eux. Ne les imitez pas ! Si vous devez recevoir le traitement d'un chien et aller au Ciel, ne reculez pas !

25 Si vous soupirez pour le Ciel et que vous reconnaissez que c'est le Dieu Tout-Puissant qui m'a parlé le 24 avril 1993, recevez ceci comme un appel du Seigneur Jésus-Christ Lui-même. [Ndr : L'assemblée dit : « Amen ! »]. Dieu s'est donné pour nous et c'est à juste titre qu'Il demande notre vie ! Mourons pour la terre et vivons pour le Ciel ! Prêter à Dieu ce qu'Il nous a donné, ne doit pas être regardé comme un sacrifice de trop !

26 Vous voyez ? Je ne manque pas de dire que, pour un nouveau Message, comme celui-ci, une assemblée, surtout en ville, ne peut pas passer trois mois sans conversion. Et si une assemblée n'avance pas, le responsable c'est la tête. Et si cela persiste, il doit accepter de s'asseoir humblement, de lui-même. Je reviendrai sur cela.

27 Mais, quant à vous mes disciples, souvenez-vous de la parabole des talents et ne soyez pas des figuiers stériles ! Frères comme Sœurs, comme la Samaritaine, faites que tout le monde entende ce Message autour de vous. [Ndr : L'assemblée dit : « Amen ! »].

28 De même, tous ceux et celles qui ont des moyens matériels ou financiers doivent agir dans ce sens, mettant leurs biens au service de Dieu selon Esdras 1 :5 à 6.

29 Que Dieu vous bénisse, la réunion est terminée. Chez vous à la maison, n'oubliez pas de prier pour moi. Et que, séparés de corps, Dieu nous garde toujours dans le même Esprit jusqu'à ce qu'on se retrouve. Amen !

Chapitres similaires: Kc.16, Kc.72 et Kc.108

Le Message de Matthieu 25:6 - Texte intégral
KACOU 16:APPEL À L'ÉVANGÉLISATION

(Prêché le dimanche 9 Mars 2003 à Locodjro, Abidjan – Côte d'Ivoire)

1 Sachez que tout ce que nous allons faire ici sur la terre, périra ici et ne viendra pas en mémoire devant Dieu. Seuls les actes qui rentrent dans l'ordre du Salut subsisteront jusque dans l'éternité car c'est la robe des noces selon Apocalypse 19 :7 à 8. C'est à cela que nous avons été appelés. [Ndr : L'assemblée dit : « Amen ! »].

2 Bien ! L'expansion de l'Évangile qui est la bonne Nouvelle de minuit n'est pas seulement une nécessité mais une obligation. L'huile en réserve, c'est en mémoire de tout cela. Corneille reçut l'Esprit comme une récompense à la crainte de Dieu et ses aumônes de toujours. Si vous êtes réellement nés de Dieu, quelque chose doit se passer en vous au contact de la vérité comme la femme Samaritaine parce qu'il y a une Vie, une stimulation qui se produira.

3 Or le plus grand péché dans le désert est de découvrir l'eau et cacher cela aux gens. Répandez ce Message afin que ceux à qui Il est destiné puissent Le recevoir. Nous ne cherchons pas à transformer des crabes en poissons ou des ânes sauvages en agneaux de Dieu mais nous avons obligation de les avertir sans exception. Même s'ils appellent cela « jugement », faites-le ! Ne vous laissez pas distraire !

4 Autrefois, les premiers chrétiens condamnaient les féticheurs. Et ceux qui étaient des enfants de Dieu se repentaient, brûlaient leurs fétiches et acceptaient la vérité mais les fils des ténèbres, la postérité du serpent, disaient : « Dieu dit de ne pas juger… » puis, dès le XVIème siècle, les protestants condamnaient l'église catholique. Les brebis selon Jean 10 reconnaissaient la voix de leur Maître et sortaient pour avoir la Vie éternelle mais les fils du diable, les mêmes vieux démons disaient « Dieu dit de ne pas juger… ». Aujourd'hui, ce sont les protestants et les évangéliques qui se servent de ce bouclier. Vous voyez ? Les démons ne meurent pas.

5 Peu importe ce qu'ils diront, ne soyez pas distraits ! Ils transportent des bibles comme des carapaces, ils n'en savent rien. Qu'ils veuillent entendre ou pas, prêchez-leur cela ! Ils iront en enfer mais il faut qu'ils entendent cela. Amen ! Dans Matthieu 7 :1, il est dit : « Ne jugez pas » mais qu'en est-il de Jean 7 :24 ?

6 Et s'ils vous trouvent violents, alors que signifie : « Races de vipères ! Serpents dans l'herbe ! Tombeaux blanchis ! ». Suis-je le premier prédicateur sur la terre qui nomme les adversaires de la vérité ? C'est eux qui n'ont pas le droit de juger mais à nous, Dieu nous a donné le pouvoir de les juger selon 1 Corinthiens 2 :15 ! Non seulement de les juger mais de juger aussi les anges déchus qui sont leurs saint-esprits. [Ndr : L'assemblée dit : « Amen ! »]. Depuis Noé, les prophètes, Jésus-Christ et les apôtres, si on peut prêcher sans juger alors je ne sais pas ! C'est Dieu qui a le droit de juger et Dieu m'a donné pouvoir et autorité par écrit ainsi qu'à vous qui croyez ce Message de les juger ! [Ndr : L'assemblée dit : « Amen ! »].

7 Lisez 2 Timothée 2 :17. Vous voyez ? Nous vivons dans un temps d'arnaque et de falsification et la sagesse des hommes a donné un petit appareil pour tester les billets de banque. Certains ont des moyens pour reconnaître le vrai billet du faux. Par exemple au regard ou au toucher, c'est ce qu'on appelle le don spirituel. Mais pour les esprits, les dons et doctrines, Dieu a donné un moyen qui n'est pas la Bible mais un prophète messager. [Ndr : L'assemblée dit : « Amen ! »].

8 Nous commençons à voir de plus en plus les brochures de William Branham avec les gens parce que cela ne peut plus donner la Vie éternelle. Ce fut la vérité d'un certain temps. Et ils font de plus en plus de conversions. Pourquoi ? Les vautours, les charognards et corbeaux s'attroupent là-bas, criant et sautant, tandis que les aigles sont au Cri de minuit. La Bible dit dans Apocalypse 16 :13 à 14 que ce sont les esprits de grenouilles.

9 Les yeux de la grenouille sont sur sa tête. Ils voient ce que Dieu a fait dans le passé, ce que Dieu va faire dans le futur mais pas ce que Dieu est en train de faire : « Moïse a dit ! Moïse a dit ! Le Messie va venir » or le Messie était là ! « John Wesley a dit ceci, Martin Luther a dit cela, William Branham a dit ceci... » Vous voyez ! C'est pitoyable !

10 Dieu a permis de voir la vérité afin que vous en soyez l'écho ! Romains 10 :14 dit : « comment croiront-ils en Celui dont ils n'ont point entendu parler » ? Méfiez-vous des soucis du siècle présent qui sont inimitiés contre le Salut. À la fin de chaque âge, l'Esprit dit : « À celui qui vaincra je donnerai ceci ! ... ». Si nous avons vaincu les péchés de la chair, les fausses doctrines, ne perdons pas de vue les soucis de ce siècle. Lisons Matthieu 13 :22 et Matthieu 25 :24 à 30, vous voyez ?

11 Il est vrai que vous avez reçu les Paroles de la Vie éternelle mais qu'est-ce que vous allez en faire pour qu'un jour devant le trône de Dieu les fils du diable ne disent pas : « Je ne savais point qu'il y avait une telle vérité sur la terre sinon je L'aurais acceptée ! ». Nous devons savoir que Dieu attend beaucoup de nous. Ressentez cela dans les cœurs. Ne soyez point influencés !

12 Si quelqu'un prétend avoir le Saint-Esprit et rejette ce Message que j'apporte, dites-lui en avertissement que c'est plutôt l'esprit de divination qu'il a, même s'il parle en langues et ressuscite les morts, dites-lui cela. [Ndr : L'assemblée dit : « Amen !»]. Ne les quittez point sans leur avoir dit cela. Je dis bien : ne les quittez pas sans leur avoir dit cela.[Ndr : L'assemblée dit : « Amen !»].

13 Quand je vois les branhamistes et autres dire : « Nous avons la parole », cela me rappelle une festivité de vautours. Ce qu'un aigle ne peut plus manger, c'est ce que les vautours, les rapaces et charognards appellent : « Nous avons la parole, nous sommes versés dans les écritures ». C'est exactement ce que les moabites firent avec Balaam. Et c'est pourquoi je vous ai dit de ne pas aller là-bas. [Ndr : L'assemblée dit : « Amen ! »].

14 Très bien ! Revenons maintenant à notre sujet ; et j'aimerais prendre l'exemple de Saint Martin de Tours le messager de l'âge de Pergame. À vingt ans, jeune soldat, après le baptême, il fut mis en congé sur sa demande et ne retourna plus à son poste car il venait de rencontrer non pas une église mais un homme, le prédicateur Hilaire de Poitiers. On ne peut jamais rencontrer Dieu dans une église mais avec un homme. Et les prophètes sont des hommes. Lorsque vous entendez Ésaïe, Jérémie, Amos, Habacuc et tout cela, ce ne sont pas des noms d'églises mais ce sont des noms de prophètes.

15 Et la Parole de Dieu vient au prophète parce que Dieu est avec ses prophètes. Et pour rencontrer Dieu, c'est Hilaire que Saint Martin de Tours devait rencontrer. Et à la mort de Hilaire, la ville de Tours réclame Martin comme évêque. Et voici ce que Rome répond : « Nous ne pouvons pas faire évêque un homme de si petite mine, si mal vêtu, si mal peigné... ». Pour conclure qu'un personnage aussi chétif est indigne d'un si haut rang !

16 Mais en réalité, Rome a toujours vu en de tels hommes qu'elle n'a pas formés, des ennemis dangereux. Mais déjà brûlait en Saint Martin de Tours un feu que rien ne pourra éteindre. Il ne se découragea point. À pied ou âne, de villages en villages, de campagnes en campagnes, des dizaines d'assemblées naissaient, des miracles l'accompagnaient.

17 L'Église lui reconnaîtra une place égale à celle des apôtres. Des évêques l'appelaient mais il ne les rencontra pas jusqu'à ce qu'il meure en l'an 397. Plus de 4000 églises paroissiales étaient sous son patronage, 485 bourgs et villages portent son nom. C'est vers une telle consécration qu'il nous faut arriver. Amen !

18 Nous préférons un homme rempli du Saint-Esprit à un docteur en théologie. Et je vous ai mis en garde contre la moindre théologie, c'est de cela que la Bible parle dans Matthieu 16 :5 à 12. C'est le levain des pharisiens et des sadducéens. [Ndr : L'assemblée dit : « Amen ! »]. Mais nous assistons à un réveil lourd dû aux soucis de ce siècle. Mais ce réveil atteindra les extrémités de la terre. La terre est remplie d'insensés et un homme préfère mettre sa richesse dans l'achat d'une voiture ou dans la construction d'une maison qui périra sur la terre.

19 Et dans la prédication, les gens trouvaient que Hilaire était un hérétique, il dût même s'exiler un temps pour sauver sa vie. Et c'est un tel homme qui fut le maître de Saint Martin de Tours. Vous voyez ? Les chrétiens placent le mariage, les enfants, le travail avant l'œuvre de Dieu. Ils cherchent à savoir ce que leurs enfants deviendront sur la terre avant de penser au Royaume des Cieux et si l'entrée au Ciel doit leur imposer des sacrifices comme les apôtres et les saints d'autrefois, alors ils n'en veulent pas. Ils veulent le Ciel comme un cadeau de Noël. Ils veulent un christianisme selon le modèle humain ! En dehors de ce que vous faites à l'endroit de la Parole de Dieu, tout le reste n'est que vanité et folie humaine. Et en dehors de ce qu'un prophète messager révèle en une génération, tout le reste n'est que vanité et folie humaine. [Ndr : L'assemblée dit : « Amen ! »].

20 Même celui qui n'a pas de ministère, homme ou femme dès qu'il a reçu cette vérité que les autres n'ont pas, doit à tout instant, en toute circonstance et pour la moindre occasion la faire connaître parce qu'en lui brûle les Paroles de la Vie éternelle. Lorsque même vous marchez, vous avez l'impression que vous prêchez dans votre cœur, la vérité en vous est une vie comme une femme enceinte, faisant de vous une source intarissable du Salut comme Jésus l'a dit à la femme Samaritaine. [Ndr : L'assemblée dit : « Amen ! »].

21 Chaque Message que Dieu a envoyé sur la terre a été comme une vérité unique qui doit aller jusqu'aux extrémités de la terre : Luther avec la justification, Jean Calvin avec la prédestination, John Wesley avec la sanctification, William Branham avec la lumière du soir la restauration.

22 Et si vous remarquez, quand les Juifs tuent un prophète et que le temps de ce prophète passe, ils bâtissent un monument en sa mémoire et le reconnaissent. De même quand Luther est venu, il a été combattu mais quand son temps est passé, tout le monde l'a reconnu. Et ce fut le cas de Jean Calvin, John Wesley et maintenant pour William Branham. [Ndr : L'assemblée dit : « Amen ! »].

23 Recevoir la vérité et La tenir captive est une folie pour ces vierges de Matthieu 25 et comment Dieu peut-Il remplir quelqu'un de son Esprit, si ce n'est pour aller porter cette

bonne Nouvelle du Royaume ? Dans Actes 4, les apôtres et les disciples demandaient une plus grande quantité de l'Esprit afin d'éclairer ceux qui sont dans les ténèbres et cela leur fut accordé.

24 C'est une folie que de tenir une si grande vérité captive et laisser les gens mourir. C'est pourquoi ces vierges-ci manquèrent l'enlèvement et durent passer par la tribulation. C'est de cela que parle Matthieu 25 :14 à 30 ; la parabole des talents est une suite de celle des dix vierges. Elle ne concerne ni les églises protestantes et évangéliques, les missions et ministères, ni les branhamistes mais les dix vierges et ce qu'elles auront fait de la vérité de Dieu qu'elles ont reçue. [Ndr : L'assemblée dit : « Amen ! »].

25 Pour avoir agi méchamment en tenant la vérité captive, elles seront sauvées mais par la tribulation. Selon Ézéchiel 33 :1 à 9, nous devons obligatoirement répandre cette vérité « afin d'avertir le méchant à l'égard de sa voie ». Toutes ces églises se dirigent tout droit vers l'enfer et tu attendras qu'on te dise de les avertir ? La Bible dit : « Le méchant mourra dans son iniquité mais je redemanderai son sang à la sentinelle » mais si tu l'avertis et qu'il reste dans son église, catholique, protestante, évangélique ou branhamiste « et qu'il ne se détourne pas de sa voie, il mourra dans son iniquité mais toi tu as délivré ton âme ». Vous voyez ?

26 Notre maison, notre entourage, ces quartiers, campagnes, villages, villes et pays et ces églises attendent qui ? Chacun de nous rendra compte un jour devant Dieu. Si nous avons les apôtres pour pères, produisons les œuvres des apôtres. La parabole des talents dépend de ce que chacun a fait de la vérité qu'il a reçue. Vous voyez ? Si vous vous mettez à l'œuvre, les dons accompagneront.

27 Imaginez-vous un camion et quelqu'un dehors en train de crier : « Vous, occupants de ce camion, sachez que ce véhicule n'est pas assuré, ses roues sont usées, le frein est abîmé et le conducteur n'a pas de permis de conduire ! ». C'est là notre mission. Vous voyez ? Les prudents chercheront à vérifier ce qu'il dit avec sévérité avant que le camion ne bouge d'un centimètre tandis que les fils du diable lui répliqueront : « Es-tu policier ? Tu n'as pas le droit de dire cela parce que tu n'es pas policier ! ». Vous voyez ?

28 Les âmes n'ont pas les mêmes prix...Les âmes des fils du diable n'ont pas de valeurs. Ils peuvent mourir dans une église catholique, protestante, évangélique ou branhamiste. Ils peuvent mourir pour la politique, pour le football, ils peuvent mourir pour des choses de rien, ce sont des fils du diable. Ils doivent aller en enfer mais il faut que néanmoins ils entendent ce message. [Ndr : L'assemblée dit : « Amen ! »].

29 Quand nous voyons Matthieu 13 :22, nous comprenons aisément les raisons de ce comportement. L'Esprit insiste expressément afin que celui qui a des oreilles pour entendre, entende. Dans la vision, il y eut une éclipse puis la lumière vint. Vous voyez ! ...

30 Quand un Message descend, sa lumière doit illuminer toute la terre et c'est ce que les vierges sages avaient compris et c'est pourquoi une grande portion d'huile leur fut accordée. Pourquoi donnera-t-on une si grande quantité d'huile à une personne qui n'en connait pas la valeur et qui ne fera rien avec ? Pour quoi faire ? Que ce soit dans l'Ancien ou le Nouveau Testament, c'est pour faire quelque chose que Dieu donne l'Esprit ou l'huile.

31 Vierges sages ou vierges folles, c'est dès le commencement que la séparation a lieu. Vous

voyez ? Les vierges folles ne sont pas seulement dehors mais elles sont assises ici avec leur cortège de soucis sur la tête. Mais quand un enfant de Dieu travaille, son souci ce n'est pas ce qu'il a pu amasser dans son compte bancaire jusqu'à ce jour mais ce qu'il a fait pour Dieu afin de contribuer à l'expansion de la Parole. [Ndr : L'assemblée dit : « Amen ! »].

32 Quand Saint Martin demanda ce congé et il ne retourna plus jamais à son poste pour servir son pays. Dès qu'il a entamé la prédication dans les campagnes, il n'y a pas eu de maladie ou d'infirmité qui ait résisté à sa prière. Les morts ressuscitaient... Vous voyez ? Il n'acceptait aucun présent, comme l'avait recommandé le Seigneur Jésus.

33 Nous ne pouvons pas accepter un présent de quelqu'un parce que Dieu a opéré un miracle dans sa vie par notre canal. Et nous ne nous voyons pas en train de débourser des sommes si nous en avions pour acheter des terrains et construire de beaux temples climatisés avec des moquettes alors que les gens meurent loin de la Parole. Vous voyez ? Nos efforts doivent aller d'abord dans le sens de l'expansion de la Parole. C'est exactement la seconde partie de la Parole qui descendait sur les Nuées.

34 La première partie est terminée et nous sommes en train de terminer la dernière partie. Les premières Paroles étaient des Paroles de jugement et les secondes disaient à l'Église de changer de vie. Je me tenais comme ceci et je voyais du côté de l'Orient des écritures en français qui descendaient sur des Nuées. Cela s'adresse aux élus et ils croiront. Ils ont dit : « Nous n'avons pas vu l'Ange et l'Agneau mais nous croyons ENTIÈREMENT... » Vous voyez ?

35 L'enlèvement n'est pas pour les corbeaux, les grenouilles et vautours hypocrites ; ni pour ceux qui ont honte de l'Évangile. Même vous, Sœurs, rendez témoignage ! [Ndr : L'assemblée dit : « Amen ! »].

36 Revenons maintenant à Ézéchiel 33, de la même manière que nos pères apostoliques ont sonné la trompette, c'est ainsi que chacun de nous est appelé à le faire. Être chrétien, c'est réaliser la valeur des âmes qui périssent alors qu'elles ont le droit d'entendre la vérité pour être sauvées. Être chrétien, c'est avoir le poids et la compassion des âmes. Que celui qui a des oreilles pour entendre entende !

Chapitres similaires: Kc.15, Kc.72 et Kc.108

KACOU 17:LA CONFESSION PUBLIQUE

(Prêché le dimanche 10 Août 2003 à Locodjro, Abidjan – Côte d'Ivoire)

1 Le grand combat de ce Message n'a pas consisté seulement à dévoiler le serpent, la séduction mais aussi à couronner l'œuvre de sanctification tant charnelle que spirituelle. Et nous en sommes à un élément apostolique : la confession publique.

2 Et cette sublime doctrine est incontournable même pour les péchés légers c'est-à-dire involontaires ou par erreur. Par exemple, si quelqu'un vous demande de l'argent et que vous lui donniez sans question et qu'il va jouer à la loterie, achète de la cigarette, la boisson alcoolisée … ou si vous murmurez ou vous vous trompez pour chanter un chant païen, … vous êtes coupable.

3 Si vous vous associez même une seule seconde pour prier avec une personne de ces églises catholiques, protestantes, évangéliques et branhamistes y compris l'islam et le judaïsme ou ces missions et ministères, vous êtes coupable comme celui qui consulte un devin ou un féticheur. Si vous êtes quelque part sans Bible et qu'il se trouve là une version Louis Segond ou Scofield ou Thompson ou King James, vous regarderez cela comme un piège de Satan.

4 Vous ne pouvez pas faire usage de mots ou expressions de rue. Et ni pour un mort, ni pour une fête ou un mariage, pour rien… vous n'entrerez pas dans ces églises, leurs veillées ou leurs cellules de prières. Si vous péchez légèrement en paroles avec une personne que vous saviez moqueur ou critiqueur, c'est un péché semblable à celui qui va dans la maison d'une prostituée. Ce sont des péchés auxquels on doit être confronté car, au point où nous sommes arrivés, quiconque se livre même une fois à la masturbation, au mensonge, à la fornication, la politique, l'adultère, ou qui ne paie pas les dîmes et offrandes, … est pour nous un ennemi redoutable et l'objet de nos troubles, il est comme un lépreux dans le camp d'Israël.

5 Mais sachez que si quelqu'un nous tourmente comme Acan ou suit indignement ce Message, il est sous la malédiction de 1 Corinthiens 11 :27 à 30. Si vous êtes assis là avec des péchés et que les gens se confessent autour de vous et que cela ne vous dit rien, sachez au

moins que vous serez remplis de démons et de malédictions. Sachez que vous êtes venus dans la maison de Dieu pour en ressortir maudits plutôt que d'être bénis.

6 Prenez garde car le péché n'est pas une seconde nature pour les enfants de Dieu et Dieu a dit à Moïse : « Ceux qui M'ont tenté dix fois n'entreront pas dans le pays promis ». Toutes les fois que vous vous asseyez là avec des péchés non confessés dans votre cœur, cela monte devant Dieu dans le Ciel. [Ndr : L'assemblée dit : Amen !].

7 De même, vous ne pouvez pas vous confesser avec le sourire aux lèvres. Et vous devez enlever votre veste avant de vous confesser. La confession publique ne doit pas être une prédication, un témoignage, un règlement de compte ou une justification mais la confession avec regret. Evitez aussi les détails sauf si l'assemblée les demande. Si vous avez péché à l'égard de quelqu'un et qu'il en parle encore, même si cela est antérieur au baptême, confessez-le-lui puis devant l'assemblée. Vous voyez ?

8 Et si vous avez péché, ne venez pas vous tenir là pour dire : « Oh! Frères... comprenez-moi ! la Bible dit que la chair est faible, j'ai fait telle chose... ». Ce n'est pas à vous de dire cela à vos Frères ! Ce doit être quelque chose comme : « Frères, j'ai péché contre Dieu et contre vous, j'ai faibli, je vous ai trahi, je ne suis pas digne d'être appelé Frère ! Telle chose m'est arrivée... ».

9 Aussi, que tous ceux qui ont quelque chose à confesser le fassent ensemble l'un après l'autre et qu'il y ait une seule prière pour tous. Après toutes les confessions, la parole sera laissée à l'assemblée par celui qui dirige la confession publique afin que l'assemblée puisse intervenir sur les confessions. Mais un Frère qui s'est confessé n'est pas digne d'intervenir sur la confession d'un autre.

10 Mais, il y a des choses qui ne peuvent pas venir à la confession. Par exemple si vous n'avez pas pu parler devant quelqu'un qui essaie de contredire le Message, la solution n'est pas de venir à la confession publique mais vous devez rappeler cette personne pour lui dire ce que vous n'avez pas pu lui dire avant de venir vous confesser. De même, celui qui n'a pas payé la dîme ne se confesse qu'après avoir remboursé cela.

11 Bien ! La confession auriculaire c'est-à-dire la confession des péchés à un prêtre ou à un pasteur est une institution humaine. Les apôtres depuis le temps du Seigneur Jésus-Christ ont institué la confession publique selon le pouvoir que le Seigneur Jésus-Christ Lui-même avait donné dans Jean 20 :23.

12 La confession publique fut abolie vers la fin du IIIème siècle et fut remplacée par la confession auriculaire qui a été instituée par saint Benoît, fondateur de l'ordre des bénédictins mais pas avec rémission de péchés. En l'an 1215, la confession auriculaire a été imposée au concile de Latran et rendue obligatoire puis, deux ans plus tard, au concile de Trente, cela devint un dogme absolu. C'est en l'an 758 que la confession auriculaire fut

introduite en Occident par l'ordre religieux d'Orient en remplacement de la confession publique.

13 Et après la confession auriculaire, le prêtre disait : « Je t'absous autant que je le peux et que tu en as besoin ». Au lieu de dire : « Puisse Dieu pardonner tes péchés ainsi que les miens ! ».

14 Et en complicité avec les prêtres, des rois et empereurs profitaient de la confession auriculaire pour commettre des crimes. Le roi Louis XI se confessait dès qu'il avait commis un grand crime et il avait, dès lors, le cœur soulagé et la conscience libre. Il se confessait souvent or si c'était la confession publique, il ne le ferait pas. Et en ce même temps, cette pratique protégeait leur trône. En Normandie, un jeune homme s'est confessé à un prêtre disant qu'il avait voulu tuer le roi François Ier. Le prêtre avisa le roi et il s'en suivit ce que vous savez. Or si c'était en confession publique, le roi ne pouvait rien faire à ce jeune homme. Vous voyez ?

15 Confesser les péchés à un homme, qu'il soit prêtre ou pasteur ce n'est pas correcte. Cela vient du diable. [Ndr : L'assemblée dit : Amen !].

16 Vérifiez l'histoire et vous verrez qu'en Israël, au jeûne du Kippour c'est-à-dire grand pardon, la confession était publique. Ce jour-là, tous les Juifs se rassemblaient et confessaient leurs péchés publiquement pendant un quart de la journée ! Pas un quart d'heure mais un quart de la journée, les uns après les autres... Lisez Néhémie 9 :1 à 3 et vous verrez cela ! Vous voyez ?

17 Dire ses péchés à un prêtre ou à un pasteur, cela ne s'appelle pas confession mais confidence. Vous avez fait des confidences à un prêtre ou pasteur pour soulager votre conscience mais ne parlez pas de confession. La confession auriculaire ou privée est un héritage catholique.

18 Voici ce que dit le dictionnaire Littré, Tome 2, page 633 : « confession auriculaire ou privée : confession qui se fait à l'oreille du prêtre, par opposition à la confession publique qui a été d'usage dans l'Église Primitive ». Maintenant, voici ce que dit le Larousse du XXème siècle, volume 2, page 404 : « confession auriculaire ou privée : celle qui est faite en secret à un prêtre ou à un pasteur, confession publique : celle qu'on faisait autrefois devant l'église ». Vous voyez ?

19 Depuis les apôtres jusqu'au IVème siècle, c'était la confession publique. Puis l'église catholique romaine a mis fin à cela et a institué la confession auriculaire. Dieu ne peut pas vous écouter à moins que votre confession soit publique car c'est un commandement. Ne confondez pas faire des confidences et se confesser.

20 Dans les Évangiles, dans Jean 8, une femme adultère devait être lapidée mais elle a pu atteindre le carrefour de la loi et de la grâce et là, la grâce a prévalu. Vous voyez ? Tout le peuple voulut la lapider conformément à ce qui se passait sous la loi depuis Moïse. C'est Moïse qui a commandé cela car tout péché est contre le peuple. Pourquoi les juifs voulaient-ils lapider cette femme si son péché n'était contre eux ? Vous voyez ?

21 Tout le peuple lapida Acan dans Josué 7. Le péché d'Acan leur causa un préjudice parce que c'était aussi leur péché. Le péché d'Acan leur fut imputé. Et c'est la même chose aujourd'hui. Dès l'instant où vous croyez au Message et que vous avez reçu le baptême, vous êtes membres du corps du Christ. Tous nous formons le corps de Christ et le péché d'un membre est le péché de tout le corps. Et donc si un membre cache ses péchés et vient s'asseoir ici, c'est un ennemi comme Acan. Vous voyez ?

22 Moïse donna le pouvoir aux juifs de lapider mais le Seigneur Jésus-Christ nous donna le pouvoir de pardonner. Mais nous ne pouvons pardonner que si vous vous confessez devant

l'assemblée, devant tout le monde. Si vous avez peur ou honte de l'assemblée, alors ne péchez pas. [Ndr : L'assemblée dit : Amen !].

23 Nous croyons qu'après le baptême, nous formons un même corps et que le péché d'un membre est le péché de tout le corps. Et Matthieu 18 :18 dit : « En vérité, Je vous dis : Tout ce que vous lierez sur la terre sera lié dans le Ciel, et tout ce que vous délierez sur la terre sera délié dans le Ciel ». Et dans Jean 20 :23, quand le Seigneur Jésus-Christ a dit : « À quiconque vous remettrez les péchés, ils seront remis ; et à quiconque vous les retiendrez, ils seront retenus », c'est à des humains qu'Il s'adressait. Et ces humains, c'est nous, l'Église vivante. [Ndr : L'assemblée dit : Amen !].

24 Dans Matthieu 16 :19, le Seigneur Jésus-Christ a donné ce pouvoir de pardonner à Pierre. Mais dès que l'Église s'est formée, ce pouvoir s'est déplacé et est allé à l'Église. Ainsi Matthieu 16 :19 parle de celui qui a les clés du Royaume sur la terre. Celui qui a les clés du Royaume ; une personne unique dont la prière est reçue devant Dieu, plus puissante que la prière de toute la terre réunie.

25 En temps de détresse, dans 2 Rois 19, le roi Ezéchias envoya Eliakim, le souverain sacrificateur, et Shebna, le scribe, et les anciens des sacrificateurs vers Ésaïe, le prophète, afin qu'il fasse monter une prière pour Israël. Et ils ont dû dire : « Oh roi, nous t'informons que tous les sacrificateurs d'Israël ont décidé un jeûne Josaphat pour tout le pays et un jeûne Esther est en vue avec l'accord de toutes les églises et leurs présidents et jusqu'à huit cents prophètes ont vu le succès d'avance ».

26 Mais le roi a dit : Je préfère Ésaïe. Allez vers Ésaïe, le prophète qui est seul contre tous les hommes de Dieu ! [Ndr : L'assemblée dit : « Amen ! »]. Je préfère Ésaïe, celui que tout le monde combat. Dans l'histoire, j'ai compris que celui que tout le monde combat, c'est lui qui a les Paroles de la Vie éternelle. Amen ! Les bons rois d'Israël ont toujours agi ainsi.

27 Maintenant revenons à notre texte ! La confession publique est un cauchemar pour les ouvriers de péchés dans les assemblées. C'est pourquoi ils ne la veulent pas ! Ils sont tristes quand on parle de confession publique. Et un membre de l'église des assemblées de dieu m'a dit : « le Message est vrai et je veux bien venir mais si vous supprimez la confession publique, vous ferez beaucoup plus de convertis ! ».

28 D'autres disent : « Si je me confesse publiquement, des disciples iront parler de ma confession dehors ! ». Mais, s'il en est ainsi, ne péchez donc pas ! Vous voyez ? Une soi-disant confession adressée directement à Dieu est du diable. Vous voyez ? Toute confession

doit être publique devant l'assemblée. C'est le commandement de Dieu aujourd'hui. C'est le Message et la révélation de Jésus-Christ aujourd'hui. [Ndr : L'assemblée dit : « Amen ! »].

29 Et parlant de confession publique, que dit Job ? Lisons cela, Job 31 :33 à 34 : « Si j'ai couvert ma transgression comme Adam, en cachant mon iniquité dans mon sein, Parce que je craignais la grande multitude, et que le mépris des familles me faisait peur, et que je sois resté dans le silence... ». Maintenant je vais lire le verset 40, écoutez bien : « ...Que les épines croissent au lieu du froment, l'ivraie au lieu d'orge ! ». Vous voyez ?

30 Job dit que si, à cause de la multitude des gens, si à cause du mépris des gens, il a caché son iniquité dans son cœur, s'il entreprend une activité, que cela échoue ! Si vous avez eu la force de pécher et que vous avez honte ou peur de confesser cela publiquement comme Job,

alors une malédiction sera sur vous et sur ce à quoi vous mettrez la main ! [Ndr : L'assemblée dit : « Amen ! »].

31 Et quant aux réactions après la confession publique, nous ne sommes pas dans une salle de classe et nous ne voulons pas de brillants analyseurs de confessions publiques, des gens qui sont comme obligés de se prononcer sur chaque confession, nous n'en voulons pas. Toute intervention doit être dans la douceur, dans le but de ramener le pécheur. Mais si cela ressemble à une agression, alors cette intervention est diabolique.

32 Et pour ce qui est de pardonner, l'assemblée est libre de pardonner ou de ne pas pardonner en vertu du pouvoir que Dieu même a accordé à l'Église dans Matthieu 18 :18 et Jean 20 :22 à 23. Nul ne doit dire : « Nous sommes tous pécheurs ; donc nous devons pardonner obligatoirement ». Sous la loi, c'est à des humains comme nous que Dieu donnait le pouvoir de lapider. Et nous n'avons pas le droit de tordre la Parole par rapport à nous-mêmes !

33 Jusqu'à sept mois dans le Message, celui qui se confesse finira toujours par recevoir la prière de l'assemblée. Mais après sept mois dans le Message, si un frère n'ayant pas de considération pour nous et pour le Message va commettre un péché de sexe, je demande qu'un à trois mois après la confession, il vienne avec la fille avant qu'on ne prie et c'est juste.

34 Vous dîtes : « Et si elle ne veut pas venir » ? Elle viendra ! Pourquoi ne viendra-t-elle pas ? Tant, ce Frère a été sage pour l'envoyer à l'hôtel, il sera sage pour l'amener ici. Et si elle a accepté d'aller à l'hôtel pour être déshabillée et souillée, ce n'est pas dans un temple qu'elle refusera de venir pour être purifiée ! Il est tenu de l'amener ici pour qu'elle nous dise qu'elle n'est pas enceinte et qu'il n'y a aucun problème avant que nous ne priions pour ce Frère.

35 Mais s'il s'agit d'une Sœur, elle ne peut pas amener ce païen. Mais elle viendra après le temps de sanction et nous prierons pour elle si pendant ce temps de sanction, elle est restée pure. Mais au moins le Frère ou la Sœur donnera les raisons de son acte puisque le péché de sexe ne peut pas surprendre. Le jugeant faible, on peut lui donner un temps d'observation pendant lequel il demeure dans l'assemblée et se confesse pour les péchés qu'il commettra. Mais pour ce péché, il le reconfessera après le temps d'observation.

36 Mais s’il s’agit d’un cas d'adultère avec un homme ou une femme mariée, le Frère ou la Sœur ira d'abord vers le conjoint de cette personne et lui demandera pardon avant de venir se confesser dans l’assemblée. Mais si le Frère ou la Sœur est marié, il se confessera d'abord à son conjoint puis il sera accompagné d'un témoin en plus de son conjoint vers l'autre couple. Et c'est après ces démarches qu'il viendra se confesser dans l'assemblée. Et je vous dis que ceci est un commandement du Seigneur, une révélation de Jésus-Christ pour cette génération. [Ndr : L’assemblée dit : Amen !].

37 Pour les confessions, s'il s'agit de rapport sexuel, vol, escroquerie ou échanges de photos ou vidéos impures c'est-à-dire de sexe, cela doit être publié en information dans le groupe du pays. Cela ne concerne pas les péchés par erreur. Et un péché par erreur n'annule pas une consécration.

38 Ce n’est pas parce que nous sommes forts que nous suivons ce Message, mais avec l’aide et la grâce de Dieu, comme Josué et Caleb nous disons que par la foi nous le pouvons ! La confession publique est ce que Dieu demande à l'Église à chaque culte à la place de la sainte

Cène, sans bannir la sainte Cène. Et si tu participes indignement à la confession publique, cela t'expose au châtiment de Dieu selon 1 Corinthiens 11.

39 Dieu siège dans la sainteté et les anges crient nuit et jour : « Saint, saint, saint est le Seigneur ». Si vous aimez la sainteté et la sanctification, vous n’allez pas rejeter la confession publique. Si vous êtes un enfant de Dieu, à cause de la confession publique, vous direz : « Oh Dieu ! Si j’avais rencontré ce Message depuis mon enfance, je n’allais pas mener une mauvaise vie, il y a des péchés que je n’allais jamais commettre. » Pour un enfant de Dieu, la confession publique est un don de Dieu et les élus disent Amen à cela.

Le Message de Matthieu 25:6 - Texte intégral
KACOU 18:QUESTIONS-RÉPONSES PREMIÈRE PARTIE

(Les questions ont été posées à différentes dates à Locodjro, Abidjan – Côte d'Ivoire)

1 Q-R. N°1/ Frère Philippe, celui qui ne vient pas se confesser et qui ne commet plus ce péché peut-il être délivré ?
S'il ne commet plus le péché, alors c'est le diable qui le séduit car le seul péché est sur lui comme s'il avait commis mille péchés plus graves. La culpabilité et la malédiction sont attachées à lui et à l'assemblée à cause de lui. Vous ne devez point participer à un culte avec un péché non confessé. C'est avec une conscience pure et un cœur joyeux que vous devez adorer le Seigneur Jésus-Christ. Et dans l'assemblée, vous devez être un sujet de bénédiction et non un sujet de malédiction comme Acan dans le camp d'Israël.

2 Et pour la confession publique, que tous se confessent et qu'il y ait une seule prière pour tous ceux à qui l'assemblée a décidé de pardonner. Et les péchés peuvent être même avant le baptême, si cela vous trouble.

3 Q-R. N°2/ Frère Philippe, qu'en est-il du luxe ?
Le luxe doit être banni, surtout au Cri de minuit. Un pasteur ne peut pas avoir des millions en banque pendant que d'autres parcourent des dizaines de kilomètres à pied pour venir au culte et n'ont rien à manger. Le luxe doit être banni au profit de l'avancement de la Parole de Dieu !

4 Q-R. N°3/ Frère Philippe, en quoi consiste le mariage ?
On ne se marie pas en deux ou trois phases complémentaires mais en une seule phase. C'est le père qui donne ou refuse sa fille en mariage, et la dot est le seul symbole du mariage, pas une bague ou un papier mais la dot. Et c'est la cérémonie de dot qui sort le mariage de la clandestinité.

5 Et, je voudrais dire que je ne suis pas contre le fait d'aller devant le maire mais quand vous passez outre la dot et que vous allez directement devant le maire, Dieu ne peut reconnaître ce mariage que si le maire est le père de votre femme. [Ndr : L'assemblée dit : « Amen ! »].

6 Bien ! Maintenant si un homme arrive avec une concubine ou une copine au Message, ils doivent arrêter aussitôt tout rapport sexuel avant la dot.

7 Et si une femme a été dotée dans sa vie et que la dot n'a pas été restituée et que le conjoint est vivant, elle ne peut pas se remarier à moins que ses parents restituent la dot du premier mari. Et si vous avez épousé une telle femme, sachez que vous vivez dans l'adultère devant Dieu. Si vous avez doté une femme et qu'elle va se marier à un autre homme, elle reste votre femme et les enfants qu'elle fait là-bas sont vos enfants même si cet homme l'a aussi dotée.

8 Et maintenant sur le mariage, j'aimerais dire qu'un couple vivant en concubinage, sans dot n'a pas le droit de recevoir le baptême, sauf s'ils arrêtent tout rapport sexuel. La femme peut être baptisée tout en vivant sous le toit de ce concubin, cet homme qui ne l'a pas dotée. Mais l'homme, lui, ne peut pas être baptisé car c'est un ravisseur selon 1 Corinthiens 5 :11. Un homme qui vit avec une femme qu'il n'a pas dotée, c'est un ravisseur et un ravisseur est un voleur et la Bible dit que les voleurs n'iront pas au ciel.

9 Au temps d'Abraham, la dot était la fin du mariage mais quand Israël fut une nation dotée de toutes les institutions, les anciens de la ville qui sont le type de la mairie aujourd'hui

faisaient partie des témoins du mariage. Mais l'Église s'étant séparé de l'État, il y a une cérémonie civile en dehors de celle de l'Église pour sortir le mariage de la clandestinité. Mais le mariage lui-même, c'est la cérémonie de la dot.

10 Q-R. N°4/ Frère Philippe, qu'en est-il d'un péché commis en rêve ? Et aussi, qu'en est-il du sabbat ?
Tout songe même du diable est permis par Dieu pour un but. Donc, les femmes de nuit ou maris de nuit, cela n'existe pas. Et si de plus en plus, vous avez des actes sexuels en rêve, alors il y a des péchés qui n'ont pas été confessés et c'est ce démon qui montre ces scènes.

11 Nous savons que tout péché apporte des esprits dans notre vie, c'est pourquoi il faut les confesser et en être délivré. D'autres signes traduisent des péchés : le sommeil dans l'assemblée, les maladies de longue durée, les échecs et c'est à cause des péchés que nous avons des cultes formalistes. Et si Dieu vous a fait grâce d'être forts, jeûnez et priez pour les faibles, pour les chantres et prédicateurs.

12 Et parlant de chantres, les chantres doivent être disposés afin qu'ils ne viennent pas pour une formalité, mais pour mettre les gens en esprit et donner à Dieu une adoration pendant laquelle il y a même des baptêmes du Saint-Esprit, des délivrances, … une adoration à l'ancienne mode. Quelque chose que les guitares et orchestres ne peuvent pas produire. Une espérance repose sur eux et ils ne trahiront pas cela. Si le chantre s'approche souillé de l'autel, c'est un ennemi pour nous, cherchant notre mort. [Ndr : L'assemblée dit : « Amen! »].

13 Pour ce qui est du sabbat, nous retrouvons les adventistes du 7ème jour dans Matthieu 12 :1 à 8 et Jean 9 :16 persuadant le Seigneur Jésus-Christ d'observer le sabbat mais le Seigneur Jésus-Christ a dit : je suis le Maître du sabbat. C'est un vieux démon. Le samedi fut le sabbat de l'ancienne Alliance dans le sang des boucs et des taureaux mais le dimanche fut le sabbat de la nouvelle Alliance dans le sang du Seigneur Jésus. Et on le voit dans Hébreux 8 :6 à 8, 1 Corinthiens 11 :25.

14 La Bible nous dit que c'est les dimanches que les apôtres tenaient les cultes : 1 Corinthiens 16 :1 à 2, Actes 20:7... L'empereur Constantin n'a fait que rendre le dimanche férié quand il s'est lui-même converti. Et cela par un édit en l'an 327. Paul aussi a attaqué ces légalistes dans Galates 4 :9 à 10. Dans Colossiens 2 :16, Paul dit: Que personne ne vous juge à propos des fêtes, de nouvelle lune ou du sabbat qui sont une ombre des choses à venir...

15 Q-R. N°5/ Frère Philippe, à quel moment les dons doivent agir ?
Avant, pendant et après le culte à chaque petite pause, surtout quand un moment de silence est observé mais pas pendant la prédication qui est aussi une manifestation de l'Esprit. Pendant la prédication, il doit avoir un respect total ; pas de « Amen ! » en désordre, personne ne doit dire « Prêche ! Dis tout ! », ainsi de suite, pas de spectacle et d'animation, je dis "non à toute émotion humaine. [Ndr : L'assemblée dit : « Amen ! »].

16 Quand on prie, fermez les yeux pour ne pas être distraits et soyez disposés dans la main du Saint-Esprit. Mais si vous priez pour quelqu'un qui a un démon, ouvrez les yeux. L'assemblée ferme les yeux pour ne pas être distraite et prendre un démon chassé. Mais les diacres gardent les yeux ouverts.

17 Donc le culte commence par la confession publique devant l'assemblée et après la

prédication, la prière pour les malades et les délivrances et autres sujets. Aussi, pendant les prières silencieuses, il faut s'attendre à l'opération des dons spirituels.

18 Q-R. N°6/ Cette question m'a été posée par le Frère Darius, lorsque je suis allé prêcher dans leur église en 2005 alors qu'ils étaient encore branhamistes. C'était le 04 septembre 2005 et lors des questions-réponses après ma prédication, il m'avait posé cette question. Il avait d'abord lu dans deux brochures de William Branham et il a dit : « Monsieur, nous bénissons Dieu qui nous a éclairé par son messager William Marrion Branham sur le Cri de minuit. Frère Branham nous a fait sortir des ténèbres pour nous conduire à la lumière et je ne sais vers où tu veux nous conduire et je signale que ce Cri de minuit n'est bon que pour celui qui ne connaît pas le Message de Frère Branham car tout ce que tu as dit se trouve déjà dans les brochures de Frère Branham, je vous remercie ! ».

19 Il était tout essoufflé, il était tout en sueur et j'ai marqué une pause et j'ai dit : « Je me réjouis de ce que mon Message soit contenu, sinon conforme à celui de William Branham qui lui-même a dit : j'ai prêché le même Message que Paul ». Et alors, il a repris disant : « Ce n'est pas conforme ! ».

20 Et j'ai continué disant : « Et quant à sortir de la lumière, c'est comme le Seigneur Jésus qui appelait les pharisiens à la Liberté et que ceux-ci lui disaient..., lisons cela : « Ils lui répondirent : Nous sommes la postérité d'Abraham, et jamais nous ne fûmes dans la servitude de personne ; comment dis-tu, toi : Vous serez rendus libres » ? Vous voyez ? Pour eux, Moïse les a déjà libérés de l'Égypte, c'est fini !

21 Et quand Martin Luther a fait sortir les gens des ténèbres, qui est-ce qui les a ramenés dans les ténèbres à nouveau pour que Dieu envoie John Wesley ? Et qui est-ce qui a ramené les méthodistes dans les ténèbres pour que Dieu envoie William Branham ? Et si les dénominations disaient à William Branham qu'ils n'ont pas besoin d'une lumière parce que Paul a dit dans Éphésiens 5 :8, « car vous étiez autrefois ténèbres, mais maintenant vous êtes lumière dans le Seigneur... » et Paul dit encore dans 1 Thessaloniciens 5 :5 : « car vous êtes tous fils de la lumière et des fils du jour ; nous ne sommes pas de la nuit ni des ténèbres ». Que direz-vous donc vous branhamistes ?

22 Et après cela, une autre personne s'est levée là-bas et elle a dit : « Durant la prédication, vous nous avez appelés branhamistes. Je voudrais que vous rectifiiez cela parce que nous ne sommes pas des branhamistes mais des chrétiens. Il y a des branhamistes et ceux-là baptisent ou prient au nom de William Branham mais nous, nous ne sommes pas branhamistes, rectifiez cela ! ».

23 Et je lui ai dit : « Homme frère, j'aimerais te dire que ceux qu'on appelle luthériens aujourd'hui ne baptisent pas au nom de Martin Luther. Dès qu'ils ont rejeté le Message de double prédestination de Jean Calvin, c'est-à-dire une prédestination à la vie éternelle et une prédestination à la perdition, ils étaient déjà luthériens, qu'ils le veuillent ou pas. Ils ne voulaient pas être appelés ainsi mais leurs enfants l'ont accepté plus tard. Aujourd'hui, vous avez fait de « Frère du message » votre nom sans le savoir, mais demain vos enfants s'appelleront branhamistes sans le savoir.

24 Que vous baptisiez ou priiez au nom de William Branham, que vous soyez tonnerristes, paratonnerristes, frankistes, légalistes, grâcistes ou quoi, ce sont des détails. Vous êtes tous

branhamistes ! Il y a des dizaines d'espèces de baptistes et ceux qui baptisent au nom de William Branham ne sont qu'une espèce de branhamistes. Même parmi les tonnerristes, il y a des branches : ceux qui prêchent les tonnerres mécaniques et ceux qui prêchent les tonnerres dynamiques.

25 Alors que nous sommes à minuit, si votre foi repose sur ce que William Branham a dit, vous êtes tous branhamistes, que vous le vouliez ou pas, vous êtes branhamistes. Dès l'instant où quelqu'un est dans une église catholique, c'est un péché pour moi de l'appeler chrétien. Et dès l'instant où quelqu'un suit le Message de William Branham alors que nous sommes à minuit et qu'il y a un autre prophète sur la terre, c'est un péché pour moi de l'appeler chrétien.

26 Le chrétien, c'est celui qui suit Christ dans sa marche à travers les sept âges de l'Église. Quand Martin Luther était sur la terre, ceux qui ne croyaient pas en lui n'étaient pas des chrétiens. Quand John Wesley était sur la terre, les luthériens n'étaient pas des chrétiens. Et quand William Branham était sur la terre, les méthodistes et les luthériens et tous les autres n'étaient pas des chrétiens. Et aujourd'hui, je ne peux pas appeler chrétien quelqu'un qui suit le Message de William Branham.

27 Le Seigneur Jésus-Christ marche au milieu des sept lampes d'or et ne peut jamais s'arrêter là où un prophète est mort. Il marche et aussi longtemps que l'enlèvement n'a pas encore eu lieu, Il marchera et Il parlera de génération en génération, suscitant des prophètes sur la terre jusqu'à la fin du monde et ceci est la foi des saints.

28 Et il y eut un grand tumulte ce jour-là, ce 04 septembre 2005 mais la grâce de Dieu prévalut et dès le lundi 05 septembre jusqu'au dimanche 11 septembre, toute l'assemblée y compris le pasteur et son associé crut et fut rebaptisée. Cet intervenant aussi crut et fut rebaptisé. [Ndr : L'assemblée dit : « Amen ! »].

29 Q-R. N°7/ Frère Philippe, du 24 avril 1993 au 8 juillet 2002, quelles charges avais-tu de l'église baptiste au temps du soir?
Frère, je n'en avais aucune ! J'ai toujours été un simple fidèle. Jusqu'en mars 2002 où j'ai reçu l'ordre de prêcher, j'étais comme celui qui va à l'église pour la toute première fois.

30 Je suis chétif comme l'apôtre Paul selon 2 Corinthiens 10 :1 et surtout pauvre, et comment puis-je être quelque chose parmi ces riches branhamistes ? Quelqu'un qui n'a pas une grande instruction, comment peut-il être quelque chose parmi ces branhamistes ? Je n'ai pas le baccalauréat et je ne peux pas entrer dans une école pastorale protestante ou évangélique.

31 Q-R. N°8/ Frère Philippe, quelqu'un dit qu'Apocalypse 10:7 ne parle pas de William Branham? Est-ce cela ?
Après le temps du soir, après donc William Branham, quel prophète Dieu a-t-Il envoyé sur la terre pour dire cela ? Frère, si cela est vrai alors William Branham est un faux prophète et tous ceux qu'il a mandatés sont faux y compris Ewald Frank. William Branham, durant tout son ministère, s'est appuyé sur ce verset et c'est en vertu d'Apocalypse 10 :7 qu'il a révélé les sept sceaux et tout ce que nous savons.

32 Frères, je ne peux pas me laisser distraire par la démonstration d'un petit théologien méthodiste lui-même éclairé par le Message de William Branham. Je ne crois pas en un

ministère de correction de prophète.

33 Quand Jean Baptiste a dit qu'il était Ésaïe 40 :3, je ne comprends pas comment le Seigneur Jésus-Christ qu'il a présenté peut venir dire que Jean n'est pas Ésaïe 40 :3. Et quand le Seigneur Jésus-Christ dit qu'il est Ésaïe 61, je ne comprends pas comment Paul ou Pierre qu'Il a présenté peut venir dire que le Seigneur Jésus n'est pas Ésaïe 61. Comment Timothée peut-il venir dire que Paul n'est pas Ésaïe 49 :6 et vous allez l'écouter ? Un fils de Dieu ne peut pas faire cela.

34 Dieu nous a montré dans la prédication sur « les visions du fleuve Kébar et de Patmos » que la septième étoile d'Apocalypse 1 :16 et le septième ange à la trompette et le septième ange à la coupe et le septième ange de Laodicée était le même ange changeant de ministère.

35 Q-R. N°9/ Frère Philippe, que devons-nous faire lorsque nous sommes chassés pendant les prédications publiques?
Oui, j'entends dire que mes disciples ne reculent pas devant les persécutions. Frères, nous ne prêchons pas un autre Évangile que celui de Jésus. Il est dit dans Matthieu ... « Et voici, toute la ville sortit au-devant de Jésus ; et L'ayant vu, ils Le prièrent de se retirer de leur territoire. Et étant monté dans la nacelle, Il passa à l'autre rive, et vint dans sa propre ville ». Un autre passage de Jean dit : « Ils prirent donc des pierres pour les jeter contre Lui ; mais Jésus se cacha et sortit du temple ».

36 La grande persécution viendra quand on nous interdira de prêcher ce Message. Sachez donc évitez les obstacles car la route est longue. Si on vous chasse de ce côté, passez à l'autre rive !

37 Q-R. N°10/ Frère Philippe, voulant faire quelque chose pour Dieu sur la terre et ne pouvant pas prêcher, j'ai fait don d'une forte somme d'argent à un pasteur que je croyais être un serviteur de Dieu. Dois-je aller réclamer cela ?
Oui Sœur ! On ne réclame pas un don mais ce don-ci est destiné à perdre des âmes et c'est pourquoi vous devez réclamer cela. Mais s'il refuse de restituer cela, laissez-le. Vous voyez ? C'est cela ! Et Sœur, c'est regrettable mais je loue ton intention. Il a été ainsi des Marie de Magdala, Suzanne et bien d'autres femmes auprès du Seigneur Jésus. Et que Dieu te bénisse et bénisse tous ceux qui ont de telles intentions sur la terre aux siècles des siècles. [Ndr : L'assemblée dit : « Amen ! »].

Le Message de Matthieu 25:6 - Texte intégral
KACOU 19:QUESTIONS-RÉPONSES DEUXIÈME ET DERNIÈRE PARTIE

(Les questions ont été posées à différentes dates à Locodjro, Abidjan – Côte d'Ivoire)

1 Q-R. N°1/ Frère Philippe, que devons-nous faire si nous sommes dans une église où il y a une seule fausse doctrine comme le baptême ou Genèse 1 :26 à 27 ?

Si vous êtes dans une église où il y a une seule fausse doctrine, vous êtes tenus de sortir de là car derrière toute fausse doctrine se trouve un démon. [Ndr : L'assemblée dit : « Amen ! »]. Dans Genèse 1 :26 à 27, la Bible ne dit pas : « Et Dieu dit : faisons l'homme à notre image… et Dieu et les anges créèrent l'homme » mais la Bible dit : « Et Dieu créa l'homme à son image ». Les fils du diable érigés en prophètes et pasteurs disent que c'est Dieu et leur père Satan qui ont créé l'homme ensemble. Et ils prennent Ézéchiel 28 :12 et disent que Dieu créait et les anges dont Satan achevaient cela avec perfection. C'est ce que Louis Segond et les autres versions de la Bible disent mais ce n'est pas ce que Darby dit. Vous voyez ?

2 La Bible Louis Segond, cet instrument de Satan dit que Dieu créait et Satan mettait le tampon pour dire que c'est parfait. Vous ne voyez pas que c'est absurde ? Darby dit : « Toi (Satan), tu étais la forme accomplie de la perfection, plein de sagesse et parfait en beauté ; tu as été en Éden le jardin de Dieu » mais Louis Segond dit : « Tu mettais le sceau à la perfection… ».

3 Je vous dis que, en Genèse 1 :26 à 27, Dieu ne s'adressait point à un ange sinon le sang du Seigneur Jésus-Christ sauverait des démons. Les anges sont des esprits et ils ne sont pas à l'image des hommes. Vous voyez ? Dieu quant à Lui est Homme et Ange. Vous voyez ? Il est Lui-même l'Ange de l'Éternel. Nous ne savons pas ce qui s'est passé lors de la création dans le Ciel, Dieu a dû dire « Faisons l'ange à notre image… ». Il pouvait le dire, car Il allait être manifesté comme étant l'Ange de l'Éternel.

4 Voyons maintenant Proverbes 8, Dieu a fait parler simplement ses attributs. Aucun ange n'a participé à aucune création, ni dans le Ciel ni sur la terre et aucun ange ne peut créer. Dire que Dieu s'adressait aux anges dans Genèse 1 :26 à 27, c'est attribuer le pouvoir de création à un ange et le faire l'égal de Dieu. Je ne crois pas qu'un homme ou une église qui a le Saint-Esprit puisse dire que Dieu s'adressait aux anges ! Ai-je répondu à la question ? [Ndr : L'assemblée dit : « Amen ! »]. Très bien ! Et ceci est la réponse de Dieu Lui-même au travers de son prophète.

5 Il faut que la Bible dise qu'à tel moment, en tel lieu, Dieu fera telle chose. Et c'est la seule chose que Dieu puisse reconnaître. Si donc vous êtes dans une église qui prétend posséder toute la vérité, c'est une séduction car si l'Esprit et la Parole disent que nous sommes à minuit, c'est là que vous devez être pour recevoir le Saint-Esprit.

6 Q-R. N°2/ Frère Philippe, dans Apocalypse 12 :1 de quelle femme s'agit-il ?

Bien ! Lisons cela : « … une femme enveloppée du soleil, la lune sous ses pieds et une couronne de douze étoiles sur sa tête ». Bien ! Remarquez que Jean a vu cette femme à une certaine époque de l'histoire car au commencement elle était enveloppée de la lune, elle marchait avec la loi, c'était Israël et les douze étoiles étaient les douze patriarches mais après le sacrifice perpétuel, quand Jean l'a vue, c'était le christianisme, l'Église de Jésus-Christ et les douze étoiles sont les douze apôtres, la doctrine des douze apôtres. Les douze apôtres et les douze patriarches donnent les 24 anciens d'Apocalypse 4 :10.

7 Jésus a dit dans Matthieu 19 :27 à 28 que les apôtres recevraient douze trônes pour juger les Juifs. Or, remarquez qu'Apocalypse 12 :5 à 6 parle du judaïsme et les 1260 jours se rapportent à Apocalypse 11 :3 avec Élie et Moïse mais la femme du verset 14 est le christianisme. Puis, comme au premier verset, nous retrouvons ces deux femmes en une. Mais la première n'a plus sa forme judaïque de départ car elle a accepté Christ.

8 Q-R. N°3/ Frère Philippe, dans 1 Samuel 28 :7 à 20, comment cette femme évocatrice de démons a pu avoir accès au prophète Samuel ?
La réponse est que, avant le sacrifice perpétuel, le Paradis était sur la terre et le diable pouvait avoir accès à tous les saints : Abraham, David, Adam, Joseph... Nous remarquons qu'il a voulu prendre le corps de Moïse ! Jude verset 9. Le sang des boucs et des agneaux ne faisait que couvrir les péchés et ne pouvait pas les effacer pour que nous puissions rentrer directement au Paradis. Le Paradis était fermé. Mais maintenant après le sacrifice du Seigneur Jésus-Christ à la croix, l'entrée est immédiate.

9 Après le sang de Jésus-Christ, il eut séparation, Luc 16 :22 à 23 le montre bien. Aussi, en ce temps-là, le diable tenait encore les clés du séjour des morts jusqu'à ce que le Seigneur Jésus-Christ vienne les prendre selon Apocalypse 1 :18. Retenez que ce que cette femme a fait n'est plus possible aujourd'hui. Si vous voyez une personne morte comme un revenant, alors son âme est en enfer c'est pourquoi Satan a pu avoir accès à son corps !

10 Q-R. N°4/ Frère Philippe, dans la vision du 24 avril 1993, qu'est-ce que l'Agneau a dit dans la langue inconnue ?
C'était un grand secret qui ne devait pas être connu jusqu'à ce jour. Et maintenant cela est connu et c'est le Message contenu dans le Cri de minuit. Même mon corps n'eut pas accès à cela mais c'est mon âme qui l'a reçu comme un sceau. Ces prédications sont l'interprétation de ce que l'Agneau a dit et qui est l'achèvement du mystère des sept tonnerres. Satan sait ce qui s'est passé dans le jardin d'Éden, il savait aussi le sens des sept sceaux mais il n'avait jamais pensé que, prenant le Nom du Seigneur Jésus-Christ et caché derrière la bible Louis Segond, King James ou Scofield il allait être dévoilé. S'il le savait, il allait utiliser une autre ruse que cela.

11 En fait, ce n'est pas à moi personnellement que cette restitution a été donnée mais à l'Église. Si cela était en français et que j'avais saisi quelque chose, je n'allais pas attendre ces dix années. Et ce même jour, le jour de la vision, l'Esprit est venu sur ce Message, la Parole. Et les fruits ont été manifestés : j'ai refusé les cours de baptême et même le baptême trinitaire alors que j'avais trois mois de conversion. Le Saint-Esprit ne vient que sur la Parole. Le Seigneur Jésus-Christ était la Parole manifestée, et le Saint-Esprit descendit sur Lui sous la forme d'une colombe.

12 Et si quelqu'un dit avoir le Saint-Esprit, peu importe comment il prophétise, il parle en langue et fait des miracles, ne discutez pas avec lui mais présentez-lui la Parole, présentez-lui ce Message et dites-lui qu'on doit se faire baptiser au Nom du Seigneur Jésus-Christ selon le Message de son temps. S'il refuse alors dites-lui que l'esprit qu'il a est l'esprit du diable et soyez pur de son sang quand il ira en enfer. [Ndr : L'assemblée dit: « Amen! »]. Ne le quittez pas avant de lui avoir dit cela.

13 Dites-le-lui, même s'il parle en langues ou ressuscite les morts, même s'il s'appelle Caïn, Joël Osteen, T.D. Jakes, Doug Batchelor, Billy Graham, Edir Macedo, Valdemiro Santiago, Silas

Malafaia, Paula White ou Joyce Meyer, faites-le afin que Dieu ne vous redemande pas son sang !

14 Même s'il s'appelle Chris Oyakhilome, David Owuor, Emmanuel Makandiwa, Uebert Angel, T. B. Joshua, David Oyedepo, Alberto Mottesi, Claudio Freidzon ou Dante Gebel, faites-le afin que Dieu ne vous redemande pas son sang !

15 Même s'il s'appelle Benny Hinn, Manasseh Jordan, Jesse Jackson, John Hagee, Pat Robertson, Joaquim Gonçalves, Donald Parnell, Alejandro Bullón ou Guillermo Maldonado, faites-le afin que Dieu ne vous redemande pas son sang ! Ce sont des sorciers et magiciens sous Joël 2 :28 et 1 Corinthiens 2 :4 à 5. Faites-le afin que Dieu ne vous redemande pas son sang ! Je répète, faites-le afin que Dieu ne vous redemande pas son sang ! [Ndr : L'assemblée dit: « Amen! »].

16 Q-R. N°5/ Frère Philippe, peut-on être sauvé par la seule sanctification de la chair ?
Non Frère ! Aujourd'hui cela n'est plus possible. Cela était possible jusqu'à John Wesley mais après cela, il faut la sanctification charnelle et spirituelle. Si aujourd'hui un homme s'abstient de toute forme de mondanité, d'idolâtrie, de masturbation, d'adultère, d'impudicité, de mensonge, de fausses doctrines c'est très bien mais qu'en est-il des esprits de divination qu'il a pris par ces choses ?

17 Et nul ne peut chasser ces esprits si ce n'est par la vertu du Message qui viendra pour les dévoiler. C'est là la sanctification spirituelle. Il doit avoir une purification spirituelle dans cet âge. La sanctification de la chair seule ne suffit plus. Aussi, il est impossible qu'un membre de ces églises catholiques et évangéliques puisse chasser un démon. Ce qu'ils appellent délivrance, c'est du théâtre, des mises en scène de Satan.

18 Q-R. N°6/ Frère Philippe, que penses-tu des manifestations spirituelles et à quand peut-on situer l'enlèvement de l'Épouse ?
Bien ! C'est parce qu'il y a un prophète messager sur la Terre que nous pouvons parler d'Église. Et de ce prophète messager, procèdent les quatre ministères de la Parole. Et les quatre ministères de la Parole sont la plus haute forme de la manifestation du Saint-Esprit dans l'Église de Jésus-Christ. Et l'Église de Jésus-Christ est sanctifiée par la confession publique et la crainte de Dieu. [Ndr : L'assemblée dit : « Amen ! »].

19 Et quant à l'enlèvement, aussi longtemps que Dieu ne nous a rien révélé, considérons que l'enlèvement aura lieu aujourd'hui, aujourd'hui et aujourd'hui jusqu'à ce que le Seigneur Jésus-Christ vienne. La prédiction sur les dates est venue de William Miller, le père spirituel des témoins de Jéhovah et des adventistes du septième jour, et il a transmis cet esprit à Nelson Barbour et Georges Storr. Et c'est Nelson Barbour qui a transmis cet esprit à Charles Russell et la meilleure façon d'éviter ces prédictions, c'est de ne pas lire leurs écrits. Je ne crois à aucune prédiction faite à partir de calcul de dates et je n'en fais aucun cas...

20 Q-R. N°7/ Frère Philippe, la date de la vision est-elle réellement celle de Daniel 10 ?
Oui ! Nous voyons dans Daniel 10 :4 le 24ème jour du premier mois. Cela revient dans la Bible, par exemple, dans Aggée 2 :10. Puis Dieu parle encore à Aggée au 24ème jour, Aggée 2 :20. Voyez aussi Zacharie 1:7, etc. Pour le mois, c'est selon l'ancien calendrier hébreu. Avril est le premier mois du calendrier hébreu et le Seigneur Jésus-Christ serait né en avril. Même toute la nature témoigne que le mois d'avril dans notre calendrier actuel correspond au

premier mois dans le calendrier hébreu. Février c'est le désert, c'est-à-dire la mort, mars est l'ensevelissement, avril marque la naissance, la résurrection, avril c'est la floraison des raisins et la naissance des agneaux. Et le Seigneur Jésus-Christ serait né en avril car Il est l'Agneau de Dieu.

21 Or nous savons que 1993 a été l'année de grands événements, surtout positifs, dans le monde notamment le multipartisme en Afrique et en Côte d'Ivoire, l'écroulement du mur de Berlin et de l'URSS. Il y a eu de grands changements en Asie, en Afrique du Sud et en Angola, la paix entre Israël et la Palestine a subi des avancées. Toutes ces choses ont tourné autour de l'an 1993. Un vent de liberté et de paix a soufflé sur le monde entier. [Ndr : L'assemblée dit : « Amen ! »].

22 De 1963 où les sceaux furent ouverts jusqu'à ce ministère il y a 40 ans, une génération. Amen ! 40 ans après la sortie d'Égypte, les élus étaient de l'autre côté du Jourdain ! Et j'ai dit aux branhamistes : « vous êtes sortis de l'Egypte avec un prophète, vous avez traversé la mer rouge, vous ne devez pas rester dans le désert, mais vous devez traverser le Jourdain avec un autre prophète ». Quelque part en Afrique dans un petit pays, le Dieu Tout-Puissant a parlé. Nous ne sommes plus au temps du soir, l'Esprit s'est déplacé. [Ndr : L'assemblée dit : « Amen ! »].

23 C'est en 1993 que furent signés les Accords d'Oslo entre Israël et la Palestine et Yitzahk Rabin et Yasser Arafat se serrèrent la main devant la communauté internationale en présence de Bill Clinton. C'était en 1993. Et c'est encore en 1993 que Frederik de Klerk et Nelson Mandela ont reçu le prix Nobel de la paix. Ce fut un grand signe devant la communauté internationale.

24 Prions maintenant ! Seigneur Jésus-Christ, Créateur du ciel et de la terre, j'ai apporté la bonne Nouvelle que Tu m'as donnée et maintenant confirme-La Toi-même de la confirmation que Tu trouveras digne et que les élus puissent trouver le chemin du Royaume. Moi-même, ô Père ! Que ta grâce soit toujours avec moi car je ne suis pas du nombre de ceux qui sont sages ! Si mon cœur me rassure sur le chemin de la perdition, que ta droite me ramène ! Seigneur, l'homme ne peut pas confirmer ce qui vient du Ciel alors que Tu es vivant. Accorde-nous cela car c'est en Ton Nom Jésus-Christ que nous le demandons. Amen !

25 Q-R. N°8/ Frère Philippe, la Bible parle de voile, est-ce les cheveux ou le foulard ?
Il s'agit des cheveux. Voyons 1 Corinthiens 11 :1 à 16, si vous remarquez, la même mise en garde du verset 16 se trouve aussi dans 1 Corinthiens 14 :34 à 38 sur le comportement de la femme. Ce sont les mêmes démons cherchant à introduire ce que Dieu n'a pas institué. Ils accomplissent les œuvres de leur père. Laissez-les faire ! Au verset 6 déjà, la Bible dit que s'il est mauvais pour une femme d'avoir les cheveux coupés ou rasés, qu'elle les garde.

26 Au verset 10, cela est appelé une marque de l'autorité de l'homme et nous voyons qu'il y a un désir inné chez toute femme d'avoir de longs cheveux. Que dit Paul au verset 15 ? « Si une femme a une longue chevelure c'est une gloire pour elle parce que la chevelure lui a été donnée en guise de voile. ». C'est un point qui est à la fin de ce verset et non un point d'interrogation. Louis Segond a mis un point d'interrogation à la demande de la compagnie des pasteurs de Genève.

27 Ainsi le voile de la femme, ce n'est pas un foulard ou autre chose, c'est la longue

chevelure de la femme. Et Paul dit au verset 16, si quelqu'un veut contester qu'il conteste. Vous voyez ? Dans l'assemblée de Corinthe, des gens animés par le démon voulaient introduire de fausses doctrines dans l'église. Des choses que ni Paul ni les apôtres n'ont enseignées. Même Moïse ne l'a pas enseigné. Vous voyez ?

28 Et dans Luc 7 quand cette femme mouillait les pieds du Seigneur Jésus-Christ de ses larmes et les essuyait avec ses cheveux, le Seigneur Jésus-Christ devrait dire : « toi femme, vas mettre un foulard sur ta tête !!! ». Mais Il ne l'a pas fait par ce que la longue chevelure est le voile de la femme. Et quand Dieu créa Ève, a- t-Il mis un foulard sur sa tête ?

29 Et rappelez-vous de la jeune fille noire dans Cantique des Cantiques ! Salomon pouvait s'exclamer devant cette ravissante Sulamithe disant : « Tu es belle, mon amie, … Détourne de moi tes yeux, car ils me troublent. Tes cheveux sont comme un troupeau de chèvres sur les pentes de Galaad ; ». [Ndr : Cantique des cantiques 6 :4 à 5]. Salomon ne lui dit pas d'aller mettre un foulard, mais il apprécie cela. [Ndr : L'assemblée dit : « Amen ! »]. Une longue chevelure, c'est une gloire pour une femme.

30 Maintenant considérons 1 Corinthiens 11, à la fin du verset 15, c'est le mot grec « Peribolaion » qui a été utilisé et ce mot signifie d'abord couverture puis voile. Nous pouvons donc comprendre qu'il s'agit de longs cheveux aux versets 5, 6 et 7.

31 Maintenant si vous êtes en désaccord avec cela, vous pouvez porter votre foulard. Mais votre raison est ailleurs. Pendant le culte, si une Sœur a un foulard sur la tête par plaisir, il n'y a pas de problème mais si elle pense que c'est une obligation parce qu'elle est dans une église, ou qu'elle veut prier, alors c'est faux, et il y a un démon qui se tient derrière cela ! [Ndr : L'assemblée dit : « Amen ! »].

32 Q-R. N°9/ Frère Philippe, le Nouveau Testament parle-t-il de la dîme ?
Non Frère ! Parce que le sens est perdu. On parle plutôt de libéralité. L'église n'a pas le droit de savoir si tel ou tel paie sa dîme et dans quelle assemblée il a payé sa dîme. C'est entre lui et Dieu qui le lui rendra. Aussi, on ne doit pas faire passer de panier d'offrandes devant les gens ou les faire lever pour venir déposer l'argent devant tous. Il faut déposer le panier à la porte du temple et les fidèles y mettront les dîmes et les offrandes avant ou après le culte selon que chaque fidèle est conduit.

33 On ne peut pas remettre la dîme à un homme appelé prophète ou pasteur. D'une part elle est à tous les Lévites, tous ceux qui font l'œuvre de Dieu pour l'avancement de la Parole et d'autre part, à tout Frère ou Sœur dans le besoin.

34 Aussi, vous devez aider les parents ou si possible, à prendre en charge la scolarité des Frères et Sœurs. Un jour, lorsque ces Frères seront des fonctionnaires, n'est-ce pas à l'Église qu'ils donneront les dîmes et offrandes ? Pourquoi ce sont les parents seuls qui doivent tout faire et pourtant, un jour, c'est vous qui allez recevoir les dîmes et offrandes ? Toutes les églises se taisent sur cela mais sachez que ce n'est pas bien. [Ndr : L'assemblée dit : « Amen ! »].

35 Aussi l'église n'est pas une coopérative, elle ne peut ni investir, ni faire du commerce. Les fidèles, oui ! mais pas le pasteur, sa femme ou l'église. Et construire des écoles, des hôpitaux, ainsi de suite... c'est la mission de l'État. L'Église a une mission purement spirituelle : sauver des âmes. L'argent doit se tenir tranquille dans l'église, il est trop

dangereux. Et ne participez pas aux cotisations que prennent les membres d'un groupe par période, à tour de rôle.

36 Il y a aussi ce qu'on appelle les offrandes de prospérité qui sont des offrandes obligatoires que vous donnez directement à un Frère ou à une Sœur que vous savez être dans le besoin. Soit en nature soit en espèce.

37 Et sachez que nul n'a le droit de dépenser une dîme. C'est comme s'il mangeait un totem, un interdit ou une malédiction. Si vous ne le saviez pas, maintenant vous le savez. Aussi, les parents et amis doivent savoir que ce n'est pas pour de l'argent qu'on doit aller vers un homme de Dieu.

38 Q-R. N°10/ Frère Philippe, la théologie a-t-elle des parties positives ?
La réponse est que quand Dieu dit que quelque chose est mauvais, ne cherchez pas à y trouver de bonnes choses. D'abord que signifie biologie ? [Ndr : Un Frère répond : « étude de la vie »]. Très bien ! Biologie signifie « étude de la vie ! ». Maintenant, que signifie géologie ? [Ndr : Un Frère répond : « étude de la terre »]. Très bien géologie signifie « étude de la terre ! ». Maintenant nous savons que le mot grec « Théo » signifie Dieu et « logie » signifie étude. Donc théologie signifie « étude de Dieu ». Par définition, la théologie est l'ensemble des connaissances acquises par le moyen de l'intelligence. Et la Parole de Dieu est l'ensemble des vérités révélées. La théologie est donc une initiative, une prétention démoniaque car nous savons que c'est Dieu Lui-même qui Se révèle ou qui révèle Sa Parole à qui Il veut.

39 C'est pourquoi nous ne pouvons pas aller dans ces églises catholiques, protestantes, évangéliques et branhamistes y compris ces missions et ministères et que nous ne pouvons pas utiliser les versions Louis Segond, Thompson, Scofield et autres car c'est l'œuvre de théologiens. Si un féticheur traduit la Bible, même si cela est bien fait, je me tiendrai loin car je ne crois pas au fétichisme et l'esprit qui se tient derrière est le diable. [Ndr : L'assemblée dit : « Amen ! »].

40 Voici ce qu'a dit Origène, disciple des apôtres et qui est rapporté par l'historien Daniel-Rops. Origène a dit : « ...La théologie est une science qui s'appuie sur des objets de foi mais qui tire ses résultats dans l'ordre intellectuel et qu'il faut séparer d'avec les vérités révélées ». Donc la Parole de Dieu et la théologie, ce n'est pas la même chose. Ce qui vient de Dieu par un prophète et ce qui vient de l'école pastorale, ou un institut biblique, ce n'est pas la même chose.

41 Q-R. N°11/ Frère Philippe, en dehors des vierges sages et des vierges folles, peut-il se trouver ici autre chose parmi nous ?
Oui, bien sûr ! Vous verrez leurs fruits. Pendant que nous travaillons à la perfection, des agents du diable sont assis ici pour empêcher et détruire ce que nous sommes en train de faire. Ne soyez pas distraits. Si vous croyez que c'est Dieu qui m'a appelé et commissionné, tenez-vous à cela. Ils sont assis ici, mais ce sont des fils du diable. Et leur cœur leur dit cela.

42 Un fils de Dieu ou une fille de Dieu ne peut pas faire un culte alors que tout le monde se confesse autour de lui, il a un péché caché dans son cœur. Il prie avec vous, et il a un péché caché dans le cœur. Il chante avec vous, et il a un péché caché dans son cœur. Vous voyez ? Vous vous confessez autour de lui, et il est assis là avec un péché caché dans son cœur. C'est

ce que Juda a fait là-bas alors qu'il mangeait avec le Seigneur Jésus. Ce sont des fils et filles du diable. [Ndr : L'assemblée dit : « Amen ! »].

43 Sachez que chacun est assis ici revêtu d'une mission prophétique en dehors de ses intentions propres. Maintenant, remarquez ceci : si le méchant doit jouer un rôle ici, Dieu lui donnera de croire en ce Message ; le fait de croire en ce Message ne veut pas dire que vous êtes un enfant de Dieu. Vous voyez ? Il y aura des ronces et des épines ici, des cancers, des ennemis de dedans fraternisant et mangeant la sainte cène avec nous. Mais ils finissent toujours par révéler ce qu'ils sont. Un enfant de Dieu ne peut pas persécuter un enfant de Dieu ou un enfant du diable.

44 Maintenant un autre point : ...peu importe ce que vous verrez au travers de moi, je veux être appelé « frère », rien d'autre que ça. Et ma femme, appelez-la « sœur ». Non pas « maman », mais appelez la « sœur ». Amen !

45 Q-R. N°12/ Frère Philippe, la prédestination est-elle biblique ?
[Ndr : Frère Philippe a prêché sur la prédestination. Voir Kacou 21]. Oui, toute la Bible en parle. C'est de cela qu'il est question dans Romains 8 :29 à 30 et Actes 13 :48. La prédestination fût le Message de Jean Calvin dans l'histoire de l'Église. Il était le grand Messager qui a prêché sur la prédestination. Il appela cela « la double prédestination » c'est-à-dire une prédestination au salut et une prédestination à la perdition. Il y a des gens qui sont prédestinés à la vie éternelle, et des gens qui sont prédestinés à la perdition. Si vous êtes un enfant de Dieu, vous êtes déjà prédestinés à la vie éternelle. Cela se trouve dans votre sang, dans votre semence.

46 Israël a passé 430 ans en Égypte sans devenir égyptien parce qu'au commencement ces juifs n'étaient pas des égyptiens. Mais la vie éternelle pendant que Dieu traitait avec Israël, des personnes comme Ruth et Rahab parmi les nations... ont reçue cela par grâce. Si vous remarquez, dans Apocalypse 7, les tribus de Dan et Ephraïm ont été effacées à cause de l'idolâtrie. 1 Rois 12 :25 à 30, Osée 4 :17. Elles ont été remplacées par Manassé et Lévi. Mais Dieu savait avant la fondation du monde que les choses en seraient ainsi, pourquoi ? à cause de la prédestination.

47 Q-R. N°13/ Frère Philippe, quelle est la place du Message du soir dans celui de minuit ?
Ce sont deux Messages différents à des temps différents mais du même Esprit et du même âge. Je dirais une autre portée du premier Message. Quand Jean Calvin a commencé à prêcher la réforme, le Message de Martin Luther était alors dépassé. Cependant c'était le même âge, le même Esprit et Luther demeurait le père de la réforme comme William Branham aujourd'hui.

48 Vous ne pouvez plus retourner au temps du soir car la manne ajournée ne doit pas être consommée, ne doit pas être mélangée à celle d'aujourd'hui. Selon Esther 2 :15, prenez simplement ce qu'il a plu à Dieu de donner pour votre temps. Si nous devons lire les écrits de John Wesley aujourd'hui, ce sera une confusion totale. Par exemple le simple fait que les pentecôtistes, méthodistes, baptistes... parlent de la seconde venue de Jésus-Christ, William Branham les considère comme des vierges selon Matthieu 25. Cela était acceptable au temps du soir mais pas à minuit parce que nous avons une plus claire révélation sur cela et des églises que la Bible appelle prostituées ne sauraient être des vierges. Vous voyez ?

49 Q-R. N°14/ Frère Philippe, en quoi consistera ce réveil de l'Épouse ?
Amen ! Je suis inspiré. Très bien ! Vous voyez ? Le cadeau qu'on donne à une fillette, c'est une poupée parce qu'elle est appelée à être mère. Mais aux petits garçons, on donne des pistolets parce qu'ils sont appelés à être militaires. C'est ainsi que je regarde tous les Frères qui entrent ici comme des futurs prédicateurs.

50 Après seulement un an, des Frères passeront ici derrière la chaire et dehors. Et chaque Frère passera à ce service militaire parce qu'il y a un grand combat spirituel auquel nous serons confrontés. C'est ce que le Seigneur Jésus-Christ faisait et c'est ce que les aigles et les lions font avec leurs petits, pourquoi ? Parce qu'ils sont appelés à chasser. Ayez un comportement d'hommes, ce que les militaires sont dehors c'est ce que nous sommes. Nous ne savons pas quel sort Dieu nous réserve mais nous l'assumerons. Voilà l'Évangile que je suis venu apporter !

51 À chaque fois que je parle du réveil, je suis inspiré. Un jour vous vous souviendrez de ces choses quand vous passerez la nuit perdue en brousse sans manger, sans vous laver, une autre phase de la perfection. Dieu a endormi la conscience de ces églises jusqu'au temps marqué avant de les réveiller contre nous. C'est présentement la période dont le Seigneur a dit : « et elles apprêtèrent leurs lampes ». C'est maintenant que tout se passe.

52 Cette Parole est destinée à la chute des uns et au relèvement de plusieurs. Le même déluge qui souleva Noé et les siens a englouti les incrédules. Soyons forts, nous sommes une autre race de prédicateurs et la Parole de Dieu dans notre bouche doit être une verge de fer, jugement et condamnation. C'est cette armée qui apparaît dans Apocalypse 19. C'est de cela aussi que la Bible parle dans Apocalypse 12 :16, cette terre est le fils mâle. Amen ! Le Saint-Esprit chevauche la sainte Église dans ce réveil qu'introduira le Cri de minuit. Apocalypse 19 :11 à 16 se déroule à la fin de l'âge de Laodicée.

53 Les églises que vous voyez vont inciter les autorités, les organisations, … contre nous selon Apocalypse 12 :15, mais le fils mâle c'est-à-dire les vierges sages, va contenir cet assaut ! Alléluia ! Qu'est-ce que nous voyons sur la tête de ce cavalier d'Apocalypse 19 :11 ? Plusieurs diadèmes, non pas des couronnes de rois mais des diadèmes de reines, les vierges de Matthieu 25. C'est l'instant où la pyramide des sept âges sur laquelle je me tenais dans la vision du 24 avril 1993 reçoit sa Pierre de Faîte.

54 Il m'a été dit : « De la même manière que Marie a conçue sans connaître d'homme, de la même manière que Moïse a reçu dans les détails ce qui s'est passé à la création, tu as reçu les Paroles de la Vie éternelle ce 24 avril 1993 et cela est arrêté de la part de Dieu. Au temps marqué, tu comprendras et tu enseigneras ce que tu n'as pas appris afin que quiconque croit ait la vie éternelle ». Vous voyez ? Peu importe le prix à payer, ne vous éloignez point de cela.

55 Q-R. N°15/ Frère Philippe, y aura-t-il des appels particuliers parmi nous ?
Des appels particuliers, non ! Tout ce qu'il vous faut c'est la Parole et le baptême du Saint-Esprit. Votre but et souci doivent être d'avoir une parfaite maîtrise de la Bible et de ce Message, et cela afin que vous soyez en mesure de fermer la bouche à qui que ce soit. Vous devez donc avoir au moins une connaissance générale des églises, leurs pratiques et leurs doctrines. Les militaires étudient les tactiques militaires de chaque pays. La Bible et le Message du prophète vivant doivent être plus proches de vous que votre propre femme si

votre femme ne s'inscrit pas dans l'Esprit du Message. [Ndr : L'assemblée dit : « Amen ! »].

56 Ne cédez à aucune discussion mais cherchez à calmer le jeu, ne cédez pas à la tentation. Le diable cherche à les éloigner, cherchez à les ramener. Mais sur le champ de mission à la veille de l'enlèvement, ce sera autre chose. Si l'Esprit vous dit de frapper de lèpre, d'aveuglement, de paralysie, d'épilepsie, … frappez ! Car c'est aussi en cela que consistent les miracles dans un réveil.

57 Il y aura des prédications de jugement comme en Égypte avec Moïse. C'est exactement ainsi que les choses se passeront ! Je le prédis afin que vous ne soyez pas surpris. Vous voyez ? La terre d'Apocalypse 12 :16 est le fils mâle. Ce n'est donc pas les sortes de réveil et de miracle que nous avons l'habitude de voir, mais ce sera des miracles particuliers. Et ce sont les mêmes miracles qu'accompliront les deux oints d'Apocalypse.11.

58 Q-R. N°16/ Frère Philippe, es-tu un 8ème messager comme le disent certains ?
S'il y a un huitième messager, c'est vous qui m'informez. Ma Bible n'en parle pas. Si quelqu'un vous dit que Kacou Philippe dit être un 8ème messager, demandez-lui où est ce que cela est écrit dans la Bible et où est-ce que j'ai dit cela. S'il dit avoir entendu cela quelque part, vous savez que vous êtes devant un fils du diable. Je n'ai jamais prétendu être ce que je ne suis pas. C'est le Message que je prêche qui rend témoignage de moi. Ce que je sais est que je suis la voix de Matthieu 25 :6. [Ndr : L'assemblée dit : « Amen ! »].

59 Q-R. N°17/ Frère Philippe, y a- t-il un mystère dans Matthieu 17 :1 à 8 parlant de la transfiguration ?
Oui, il s'agit des éléments du Millénium. De ce corps corruptible, nous passerons au corps céleste après la résurrection puis au corps glorifié dans le Millénium. Dans ce passage de Matthieu 17, nous voyons Moïse et Élie qui apparaissent. Moïse est la loi mais il faut surtout y voir les vierges endormies qui ressusciteront, par contre Élie typifie les saints vivants qui ne passeront pas par la mort. Au verset 8, la loi et les prophètes ont fondu en Jésus. Et nous y voyons trois témoins célestes : Moïse, Élie et le Seigneur Jésus. Et aussi trois témoins terrestres : Pierre, Jacques et Jean qui typifient les Juifs. La multitude au pied de la montagne, ce sont les nations. Tout cela, ce sont les éléments du Millénium.

60 Q-R. N°18/ Je remarque que vous parlez moins de Jésus !
Si c'est tout ce que tu as retenu de ce que j'ai prêché, alors sache que je ne suis pas venu parler de Jésus mais je suis venu parler de sa part, je suis son porte-parole. Tout le monde peut parler du président de la République mais celui qu'il envoie ne parle pas de lui mais parle de sa part et il en est ainsi du Seigneur Jésus-Christ et moi. Je suis son porte-parole.

61 Q-R. N°19/ Frère Philippe, que signifie « Je retourne à la droite du Père » ?
Oui, l'expression juste est « Je retourne » et non « Je vais » parce que le Père c'est Jésus-Christ Lui-même. Jésus-Christ est le Dieu Tout-Puissant, le Créateur du ciel et de la terre, le Père, le Fils, le Saint-Esprit, l'Éternel, l'Ange de l'Éternel, Melchisédek, Jéhovah, la Colonne de Nuée et la Colonne de Feu... Quand vous lisez les Psaumes, remplacez tout ce qui est « Éternel » par Jésus-Christ.

62 Et quand Il dit : « Je retourne au Père », cela signifie qu'Il retourne dans sa position d'Esprit, cette lumière qui allait au-devant des enfants d'Israël, Exode 13 :21 à 22. Dans Actes 9, cette lumière a dit à Paul : « Je suis Jésus ». Et quand Il dit « Je retourne à la Droite de

Dieu », la Droite, c'est la Force et la Puissance ; et la Puissance de Dieu c'est le Saint-Esprit et le Saint-Esprit, c'est Dieu Lui-même.

63 Jésus-Christ a été manifesté en chair… et étant omniprésent, omniscient et omnipotent, Il peut même par un seul attribut se manifester à quarante endroits différents, au même moment, différemment, sous différentes formes. [Ndr : L'assemblée dit : « Amen ! »].

64 Q-R. N°20/ Frère Philippe, quelle disposition doit avoir un fidèle qui est persécuté ou qui est rejeté par sa famille à cause du Message ?
Quel que soit votre âge, votre situation sociale ; quel que soit le temps ou la circonstance ; quel que soit ce que cela va vous coûter, ne reculez point, ne rejetez point le Message. S'il y a une chose à privilégier, ce n'est pas votre vie ou votre avenir mais la Parole. Tout passera mais la Parole est éternelle. Et un jour nous rendrons compte à Dieu. Si cela doit être une croix pour vous, portez-la ! …

65 Quand vous rencontrez la vérité, ne faites pas de calculs, sortez de ces églises impures ! Vous pourrez perdre toute dignité, mourir et être enterrés comme un chien mais c'est cela aussi le chemin étroit qu'ont choisi les apôtres et dont l'issue est la gloire éternelle. Ne touchez point à la vomissure. Et pour ce qui engage votre âme, ne cédez point à la tentation ou opposition de quelqu'un même si vous dépendez de lui. Si vous avez réellement découvert la vérité et que vous cédez, vous n'êtes pas excusables devant Dieu.

66 Et je ne saurais qualifier une opposition des parents de persécution, ce sont de simples épreuves qui ne peuvent pas venir à bout de notre foi. Et si un Frère est rejeté par ses parents à cause de ce Message, je demande à tous mes disciples de s'occuper de ce Frère jusqu'à ce que ce Frère ait une condition sociale sur la terre. Ce Frère ne doit plus aller vers ses parents pour quelque besoin que ce soit. Il ne doit même pas les visiter. Et si un jour ses parents se repentent, c'est à l'Église que ses parents doivent s'adresser. [Ndr : L'assemblée dit : « Amen ! »].

67 Dans la Bible, les prophètes, les apôtres et les saints ont toujours résisté jusqu'à la mort. Si l'Église ne doit pas se soumettre à Satan, pourquoi le chrétien se soumet-il aux obligations perverses de sa famille ? La seule manière d'interdire à quelqu'un d'aller à l'église, c'est de lui montrer par la Bible que cette église est du diable.

68 Dans l'histoire de l'église, des milliers d'adolescents sont morts souvent dans de terribles et atroces tortures. On leur coupait les pieds, les mains, la langue, on les brûlait nus, filles comme garçons attachés à des poteaux, on leur versait du plomb fondu dans les oreilles, les narines, la bouche jusqu'à ce que la mort s'en suive. Vous voyez ? Vos actes viendront un jour en mémoire devant Dieu, c'est pourquoi vous devez Lui donner gloire. Dieu attend beaucoup plus de nous qui sommes parvenus à la fin des temps.

69 Q-R. N°21/ Frère Philippe, je viens du temps du soir et j'ai une préoccupation ; William Branham a dit dans la brochure L'enlèvement que le Cri de minuit est son Message. Il a dit aussi que l'Esprit d'Élie viendra cinq fois sur la terre. Qu'en est-il ?

70 Bien ! La première partie est : « William Branham dit dans la brochure L'enlèvement que le Cri de minuit est son Message ». Que dit le Cri de minuit ? « Ce Message dit que nous ne sommes plus au temps du soir mais à minuit. Toutefois c'est le même âge et le même Esprit d'Élie mais un « Nouveau » Message qui est une haute portée de celui du temps du soir ».

71 Et l'ange a dit à William Branham dans le fleuve Ohio alors qu'il s'apprêtait à baptiser la dix-septième personne : « ...Tu es envoyé avec UN Message qui préparera ma seconde venue ». Vous voyez ? Pas LE Message mais UN Message car ce n'est qu'une partie du Message entier. Mais en tout cela, si vous n'êtes pas un adorateur de William Branham, vous devez savoir que « temps du soir » est différent de « minuit » et la Bible dit dans Matthieu 25 :6 que le Cri, c'est à minuit. Ce n'est pas parce que William Branham dit que son Message est le Cri de minuit qu'il faut le prendre littéralement.

72 Quand Ésaïe disait : « Car un Enfant nous est né, un fils nous a été donné, et le gouvernement sera sur son épaule ; et on appellera son Nom : Merveilleux, Conseiller, *Dieu Fort, Père du siècle, Prince de paix », ne fallait-il pas attendre huit cents ans pour voir l'accomplissement ? Vous voyez ? Les branhamistes ne comprennent pas et ne s'accordent pas sur cette brochure de William Branham c'est pourquoi Ewald Frank ne l'a pas encore publiée. Les branhamistes gardent les paroles qui peuvent les perdre et rejettent celles qui peuvent les sauver.

73 William Branham a dit qu'il ne peut pas répondre devant Dieu pour une génération qu'il n'a pas connue, mais qu'il répondra pour ceux de son temps, ceux avec qui il a vécu. Et cela est très bien écris dans les brochures de William Branham mais vous le rejetez.

74 Bien ! La seconde partie de la question est : « Il a dit aussi que l'Esprit d'Élie viendra cinq fois sur la terre ». Que Dieu te bénisse Frère car ta foi a surmonté toutes ces préoccupations pour t'amener ici avant que tu ne les comprennes. Frère, peut-être que l'Esprit d'Élie viendra cinq fois sur la terre comme l'a dit William Branham mais ni toi, ni William Branham, ni moi ne savons combien de personnes cet Esprit suscitera quand il viendra sur la terre.

75 Je suis de ceux qui croient que William Branham est mort mais que l'Esprit d'Élie, la Colonne de Feu et la Colonne de Nuée, est toujours sur la terre. [Ndr : Le Frère dit : « Amen ! »]. Et jusqu'à ce que le Seigneur vienne pour l'enlèvement, ce sera toujours l'Esprit d'Élie car l'Esprit d'Elie est l'Esprit de l'enlèvement.

76 Et quand Apocalypse 22 :17 dit que « l'Esprit et l'Épouse disent : Viens Seigneur Jésus », c'est l'Esprit d'Élie. [Ndr : Le Frère dit : « Amen !]. La Bible a seulement annoncé sept messagers pour l'Église des nations mais ce sont les sept Esprits de Dieu et nous ne pouvons pas dénombrer combien de personnes chaque Esprit, chaque Étoile utilisera sur la terre.

77 Frère, comme tu as cru avant de chercher à comprendre, j'ai voulu aussi te répondre en Frère. Le Seigneur Jésus-Christ pouvait dire : « celui-ci aussi est un fils d'Abraham ». Vous voyez que Malachie 4 parle d'Élie qui viendra mais dans l'accomplissement, il ne s'agit ni d'Élie le Thishbite ni d'une seule personne ni même de la même période.

78 Et maintenant je ne veux pas être en désaccord avec William Branham, mais vous les branhamistes, vous dites que l'Esprit d'Elie vient cinq fois et vous dites : « la première fois c'est Élie le Thishbite, la deuxième fois c'est Élisée, la troisième fois c'est Jean Baptiste, la quatrième fois c'est William Branham et la cinquième fois, ce sera Élie avec Moïse dans Apocalypse 11 », cela fait cinq fois.

79 Mais je voudrais vous demander quelque chose : Enoch qui est venu avant Noé, Enoch là-bas qui a été enlevé avant le déluge, est-ce l'Esprit d'Elie ? Oui ou non ? Je laisse cela à votre méditation. Et maintenant à minuit, si je dis que l'Esprit d'Élie viendra six ou sept fois, que

vous importe ? Dieu est son propre interprète et aujourd'hui vous avez rejeté son prophète messager vivant, sa bouche sur la terre, taisez-vous simplement ! [Ndr : L'assemblée dit : « Amen ! »].

80 Q-R. N°22/ Frère Philippe, je ne comprends pas Apocalypse 21 :9 à 10. Qu'est-ce que Jean a vu sur l'île de Patmos ?
Apocalypse 21 :9... Lisons cela : « Et l'un des sept anges qui avaient eu les sept coupes pleines des sept dernières plaies, vint et me parla, disant : Viens ici, je te montrerai l'Épouse, la Femme de l'Agneau. Et il m'emporta en esprit sur une grande et haute montagne, et il me montra la sainte cité, Jérusalem, descendant du Ciel d'auprès de Dieu, ayant la Gloire de Dieu ». Vous voyez ?

81 Maintenant, remarquez que l'ange a dit à Jean de venir voir l'ensemble des vierges sages descendant du Ciel pour le Millénium. Ce sont des personnes que l'ange montrait à Jean. Mais Jean voyait de très loin, Jean nous voyait de si loin au-delà des nuages qu'il ne pouvait pas distinguer nos formes humaines. Vous voyez ? Et ces milliers de saints prirent une forme de cité et c'est ce que Jean décrivit. Il ne s'agit donc pas de maison ou de cité proprement dite.

82 Avez-vous vu une photo de la Colonne de Nuée ? Il est dit que c'est un nuage mystérieux de plusieurs kilomètres de long et de plusieurs kilomètres de large au-dessus de Flagstaff, en Arizona mais le prophète vit sept anges. Je crois... les dimensions de ce nuage... 80 Km de long et 48 Km de large. Vous voyez ? Que vit-on à Tucson en Arizona ? L'accomplissement de Luc 21 :27. L'Époux descendant sur les Nuées avec puissance et une grande gloire. Vous voyez ? De près, Jean allait voir des personnes. Et la nature elle-même nous enseigne ce phénomène : il y a des oiseaux qui, volant en groupe, forment de belles images dans le ciel. C'est simplement ce que Jean avait vu.

83 Q-R. N°23/ Frère Philippe, Satan peut-il donner une révélation à un homme de Dieu rempli du Saint-Esprit ?
Oh Frère, la réception du Saint-Esprit ne nous mets pas au-dessus de Dieu ! Avez-vous lu Job 1 ? Attendez ! Prenez Matthieu 4, que se passa-t-il ? « Alors le diable Le transporte dans la ville sainte, et Le place sur le faîte du temple, et Lui dit ceci et cela... ». Vous voyez ? « Le diable le transporte encore sur une fort haute montagne, et Lui montre tous les royaumes du monde et leur gloire, et Lui dit ceci et cela ... ». Vous voyez ? Qu'est-ce que c'est ? C'est simplement dans des visions que le diable montrait ces choses au Seigneur Jésus. Et si vous ne comprenez pas, sachez que le serviteur n'est pas plus grand que le maître. Si le diable a soulevé le Seigneur Jésus-Christ, Le déplaçant par ci et par là, lui montrant des visions, alors qui suis-je moi le prophète Kacou Philippe sauvé par grâce ?

84 Q-R. N°24/ Frère Philippe, nous avons une télévision qui, en dehors des journaux, reportages et documentaires, sert à voir les vidéos du Message. Est-ce correcte ?
Bien... Ceci est en ordre si l'homme et la femme sont les seuls à allumer ou à éteindre cette télévision.

85 Q-R. N°25/ Frère Philippe, il arrive que des non-chrétiens désirent nous épouser. Que devons-nous faire ?
D'abord sachez que vous êtes dans deux mondes différents. Et qu'un animal domestique ne va pas prendre sa femelle en brousse. Or pour les hommes, il n'y a pas plus beau et plus

doux que les animaux sauvages. Les chasseurs le savent bien.

86 Mais remarquez que Dieu ne prend pas plaisir en ces animaux sauvages pour les holocaustes. Vous voyez ? C'est deux mondes très différents. Nous, nous ne voyons qu'à la lumière mais eux voient dans le noir car ce sont des fils de ténèbres. Et je me vois mal leur donner ma fille en mariage. Mais, Sœurs, ce que je peux vous dire en conseil est de ne pas être insolentes envers eux. Nous ne savons pas ce que Dieu peut faire.

87 Dites-leur de venir au Message s'ils veulent vous marier et vos pasteurs s'occuperont du reste. Je précise qu'un Frère peut épouser une Sœur d'un autre pays ou d'une autre race. Au commencement il n'y avait pas de race ou de langue différente. Nous étions un en Adam. [Ndr : La Sœur dit : « Merci Frère Philippe »].

Le Message de Matthieu 25:6 - Texte intégral
KACOU 20:LE TRANSFERT DES ESPRITS

(Prêché le dimanche 16 novembre 2003 à Locodjro, Abidjan – Côte d'Ivoire)

1 Ce matin, je désire parler du sujet : le transfert des esprits. Au départ, c'est par les synodes et les conciles œcuméniques que le transfert des esprits commença puis par la soumission de l'Église à l'État par les statuts et règlement intérieur puis par les unions, fédérations et conseils d'églises et maintenant par les conventions et même en cédant la chaire à celui qui ne croit pas point par point ou qui n'a pas le même esprit que vous ; même s'il a prêché juste.

2 Le transfert des esprits a lieu aussi lors d'échanges ou de prêts de vêtements avec quelqu'un qui n'est pas Frère ou Sœur. Aussi en s'alliant à certaines personnes comme on le voit dans 2 Chroniques 20 :35 à 37 et 2 Chroniques 18 et 2 Chroniques 19 :1 à 3. Josaphat doit comprendre que Dieu ne veut pas qu'on se lie à un incrédule ou idolâtre.

3 Vous n'avez pas le droit d'aller à la veillée, convention ou réunion de ces églises catholiques, protestantes, évangéliques, missions et ministères y compris l'ensemble des branhamistes c'est-à-dire ceux qui suivent encore le Message de William Branham même dans toute sa pureté. Car la conséquence c'est le transfert des esprits.

4 Vous ne pouvez pas chanter ou prier avec quelqu'un avant d'être convenus sur le dernier point qui vous différencie, car derrière un branhamiste, baptiste ou foursquare, il y a autant de démons que derrière un catholique. Saisissez-vous cela ? Derrière un catholique, protestant, évangélique ou branhamiste, il y a autant de démons que derrière quelqu'un qui suit la rose-croix, la franc-maçonnerie ou le vaudou.

5 Des centaines de démons peuvent se tenir derrière une seule fausseté. [Ndr : L'assemblée dit : « Amen ! »]. Et ne vous prononcez jamais sur un songe de ces personnes … Ne vous mettez jamais ensemble pour la moindre prière. Si la situation vous a surpris, ne fermez pas les yeux ou sortez simplement. La Bible dit de ne pas avoir communion avec des démons.

6 Ne vous laissez pas flatter par une parole quelconque car vous n'êtes pas « Frères » ou « Sœurs » en le même Jésus-Christ. Vous n'avez pas le droit d'appeler un baptiste ou adventiste ou branhamiste « Frère en Christ », et ne les laissez pas vous appeler ainsi. Ils sont nos prochains et nous les aimons car la Bible a dit : « Tu aimeras ton prochain comme toi-même ». Nous regardons leurs prières comme des incantations au nom de Jésus-Christ. Et nous regardons leurs églises comme les autels des dieux d'Égypte. Et nous devons être stricts vis-à-vis d'eux pour éviter tout transfert d'esprits dans nos vies.

7 Et quand quelqu'un nous arrive de ces églises, qu'il soit baptisé au Nom de Jésus-Christ ou au Nom du Père, du Fils et du Saint-Esprit, qu'il soit baptisé par immersion ou aspersion, il doit être purement et simplement rebaptisé.

8 Vous devez savoir qu'il y a deux tendances sur la terre : eux et nous. « Et celui qui n'est pas avec nous est contre nous, celui qui n'assemble pas avec nous disperse. » Luc 11 :23. Tout ce qu'ils sont en train de faire, c'est de la sorcellerie, menant des âmes en captivité pour l'enfer. De la même manière que nous brûlons leurs bibles, traités et autres, c'est ainsi que Dieu les jettera dans l'étang ardent de feu.

9 Le Dieu d'Israël est différent du dieu des arabes autour d'Israël. Et notre Dieu est différent du dieu des églises qui sont autour de nous. Et ces catholiques, baptistes, méthodistes et

tous ceux que vous voyez autour de nous, ce sont des Irakiens, des Jordaniens, des Libanais, des Syriens, des Pakistanais et des arabes autour de nous.

10 Israël c'est la vallée des prophètes et un fils de Dieu suit un prophète vivant parce que le prophète est la bouche de Dieu sur la terre. La Bible est le livre des livres des prophètes et un enfant de Dieu ne peut pas vivre en dehors d'un prophète vivant. [Ndr : L'assemblée dit : « Amen ! »].

11 Mettez ces choses en pratique et je dis que ces esprits que vous leur avez pris autrefois leur seront retournés. Et au Nom de Jésus-Christ, il en sera ainsi ! Ayez une maîtrise de ce sujet : « Le transfert des esprits ». Brûlez ces fausses bibles et le diable saura qu'il n'a pas de part avec vous. Que ces hommes sachent que vous n'êtes pas dans la même dimension !

12 Pour vous qui venez du Message du soir, il y a des branhamistes qui s'imposaient les mains lors des lavages des pieds. À minuit, cela n'est plus possible à cause du transfert des esprits. C'est pareil pour les églises, les assemblées où les gens prient en s'attrapant les mains ou en posant la main les uns sur les autres.

13 Ne placez jamais dans votre maison ces soi-disant représentations de Jésus-Christ. Même celle de Hofmann. Les apôtres et les disciples se sont opposés à cela. Eusèbe aussi, celui qui a choisi les 27 livres du Nouveau Testament parmi 62, s'est opposé à la figuration de Jésus. C'est au concile de Constantinople en l'an 692 que la figuration de Jésus fut autorisée.

14 Si le Seigneur Jésus-Christ est Dieu, alors Il peut apparaître sous plusieurs formes, et c'est une abomination d'essayer de représenter le Seigneur Jésus. Les deux disciples sur le chemin d'Emmaüs ne L'ont pas reconnu. Dans Jean 20 :11 à 16, Marie Madeleine ne L'a pas reconnu. Et la Bible dit que le Seigneur Jésus-Christ s'est manifesté plusieurs fois, sous différentes formes. Comment donc allez-vous Le représenter ? En essayant de représenter le Seigneur Jésus-Christ, Dieu fera que ce soit Judas que vous allez représenter et placer dans votre maison.

15 Séparez-vous de ce qui est impur. Vous voyez ? Nous n'avons pas encore passé trois ans ensemble mais si je revenais après trois mois passé en voyage, n'allez-vous pas me reconnaître ? Comment donc trois jours après, en plein jour, Simon Pierre, Thomas, Jean, Jacques et les autres disciples en train de pêcher ne reconnurent pas le Seigneur Jésus ? Tout de même ! Vous voyez ?

16 Et Marc 16 dit... lisons cela : « Et après ces choses, Il apparut sous une autre forme à deux d'entre eux qui étaient en chemin, allant aux champs ». Pourquoi ? Parce qu'Il est le Dieu Tout-Puissant ! Et vous fils du diable, vous avez fini par Lui donner une représentation ! Mais j'ai la certitude que cette prétendue photo de Jésus est plus proche de Judas Iscariote que du Seigneur Jésus. [Ndr : L'assemblée dit : « Amen ! »].

17 Et je vais terminer par ceci : Évitez de dire : « Dieu m'a dit » car si ce n'est pas Dieu, alors vous avez appelé Satan votre dieu. Ainsi tous ceux qui vous écoutent recevront cet esprit. Vous pouvez voir des révélations justes et claires et cependant c'est le diable.

18 Et si quelqu'un se dit chrétien et prétend avoir le Saint-Esprit, s'il rejette le Cri de minuit, ne craignez pas de lui dire qu'il a plutôt un esprit de divination selon Ézéchiel 33 :1 à 9 et soyez purs de son sang le jour du jugement.

Le Message de Matthieu 25:6 - Texte intégral

19 Et vous savez qu’il est plus avantageux pour vous de prêcher le Message à vos parents et connaissances afin qu’ils ne cherchent pas à prier avec vous quand vous arriverez chez eux… Devancez-les ! Et soyez purs de leur sang. Amen !

Chapitre similaire: Kc.55

Le Message de Matthieu 25:6 - Texte intégral
KACOU 21:LA PRÉDESTINATION

(Prêché le dimanche 01 février 2004 à Locodjro, Abidjan – Côte d'Ivoire)

1 Nous ne sommes pas temporels mais éternels. Avant qu'il n'y ait un ange ou une étoile dans le ciel ou un atome de pierre sur la terre, vous et moi étions là, déjà rachetés selon Éphésiens 1 :4. Mais nos corps furent créés le jour où Dieu créa Adam. Adam engendra Seth, Seth engendra Énoch, Énoch engendra Kenan, Kenan engendra Mahalaleël… Et cela continua jusqu'à mon grand-père qui engendra mon père. Vous et moi étions dans les reins d'Adam tandis que les fils du diable étaient dans les reins du serpent qui marchait et parlait comme l'homme dans le jardin d'Éden. Dieu prit de l'eau, du potassium, du pétrole, du magnésium, du fer… Dieu prit dix-huit éléments et créa notre corps.

2 Mais notre esprit qui est en train d'accepter le Cri de minuit était déjà là avant la fondation du monde. Notre esprit était déjà là quand Dieu créait notre corps. Et donc c'est par prédestination qu'on accepte l'Évangile de son temps selon Actes 13 :48 et Romains 8 :29 à 30 ou qu'on accepte la séduction selon Apocalypse 13 :8.

3 Quand Noé prêchait la condamnation et le jugement sur les systèmes religieux de son temps et que les fils du diable grinçaient les dents, criant : « Noé ! Nous n'accepterons jamais ton Message, nous resterons dans nos églises, missions et ministères. Nous utiliserons toujours nos bibles Louis Segond, Thompson, Scofield que tu brûles. Nous avons aussi trouvé des erreurs dans la version Darby que tu utilises… Nous nous reposons sur Énoch, notre père qui a été enlevé… ». Vous voyez ? « Nous nous reposons sur Jésus-Christ crucifié, nous avons Moïse, Tommy Osborn, Billy Graham, William Branham… ». Ils parlaient d'Énoch alors que, Énoch n'était plus sur la terre. Et aujourd'hui, ils parlent de William Branham alors que William Branham se trouve au cimetière de Jeffersonville.

4 Mais si aujourd'hui vous avez cru en Kacou Philippe, le prophète promis pour votre temps, c'est parce que vous avez manifesté cette semence dans la pensée de Dieu avant la fondation du monde. [Ndr : L'assemblée dit : Amen !].

5 Quand Moïse passait la mer Rouge avec les Juifs, nous étions là criant de joie, mais nous n'avions pas encore de corps. Quand Jérémie, Ésaïe, Ézéchiel, Amos… prophétisaient contre les systèmes religieux de leur temps, on était là criant : « Amen ! Amen ! Amen !». Quand le Seigneur Jésus-Christ criait disant : « Races de vipères, serpents dans l'herbe, tombeaux blanchis, fous ! … », vous et moi étions là criant de joie : « Alléluia ! Hosanna ! ».

6 Quand Martin Luther condamnait l'église catholique, quand Jean Calvin condamnait les luthériens, quand William Branham condamnait les systèmes religieux de son temps là-bas aux États Unis, vous et moi étions là disant « Amen ! » à chacune de leur Parole. Mais, nous ne pouvons pas être sauvés avec tous ces prophètes jusqu'à William Branham parce que nous ne sommes pas de la même génération. Nous n'étions pas sur la terre avec eux, nous n'avons pas cru en eux pendant qu'ils étaient vivants sur la terre. [Ndr : L'assemblée dit : Amen !].

7 Depuis avant la fondation du monde, chaque messager était avec son groupe dans la pensée de Dieu. Quand Moïse passait la mer Rouge, Élie aussi passait avec ses sept mille âmes. Ésaïe aussi passait avec les siens. Jérémie aussi passa avec les siens. Amos passa avec les siens. Habacuc passa avec les siens…

8 Le Seigneur Jésus-Christ, et les douze apôtres et tous ceux qui ont cru en son temps, passa

avec son groupe. William Branham, et tous ceux qui avaient cru en lui pendant qu'il était vivant sur la terre, passa avec son groupe. Et Kacou Philippe passait aussi avec tous ceux qui sont en train de croire en lui aujourd'hui. [Ndr : L'assemblée dit : « Amen ! »].

9 Et le 24 avril 1993 avant que l'Ange et l'Agneau descendent, vous et moi étions ensemble. Lisons cela : « Et moi, Daniel, je vis seul la vision, et les hommes qui étaient avec moi ne virent pas la vision, mais un grand tremblement tomba sur eux, et ils coururent pour se cacher ». Cela se passa aussi dans Exode 19 et ils dirent à Moïse : « Que Dieu te parle et que toi, tu nous le rapportes ». Vous voyez ?

10 Dans la vision du 24 avril 1993, Je ne leur ai pas demandé qui ils étaient ou d'où ils venaient car ils étaient avec moi mais c'est la grandeur de la vision qui fit qu'ils coururent pour se cacher. Quand j'étais en esprit dans la vision, j'avais donc pensé qu'ils étaient là aussi. Daniel 10 :7 dit ce qui s'est passé le 24 avril 1993. Et Dieu Lui-même avait de la joie avec nous avant la fondation du monde. [Ndr : L'assemblée dit : Amen !].

11 Et moi Kacou Philippe, j'avais de la joie avec vous avant la fondation du monde. Et de même que les apôtres seront assis sur douze trônes pour juger ceux qui étaient sur la terre pendant le ministère du Seigneur Jésus, de cette même manière, vous et moi aussi jugeront ceux qui vivent sur la terre aujourd'hui. Vous voyez ?

12 Avant que Judas Iscariote ne naisse, il était prédestiné à livrer le Seigneur Jésus-Christ et à aller en enfer. Le Seigneur a dit : « l'un de vous est un démon ». Et Actes 13 :48 dit que la Parole de Dieu avançait parmi les nations et ceux qui étaient destinés à la Vie éternelle crurent. Cela relève de la souveraineté de Dieu.

13 Avant que Jacob et Ésaü ne naissent, ils se battaient dans le ventre de Rebecca. Pourquoi ? Parce que Dieu les avait prédestinés à être Israël et les Arabes sur la terre. Dieu a dit à Ismaël, le père des Arabes et des musulmans, qu'il sera un âne sauvage et que la main de tous sera contre lui et sa main sera contre tous. Sa postérité sera des poseurs de bombes, des espèces d'animaux sans cœur.

14 Et de même, Dieu savait que les fils du diable se regrouperaient dans les églises catholiques, protestantes, évangéliques et branhamistes pour aller en enfer selon Matthieu 13 :24 à 30. Quant à vous, Dieu vous avait déjà prédestinés à croire en moi avant la fondation du monde. [Ndr : L'assemblée dit : Amen !].

15 Et premièrement, la vision du 24 avril 1993 a lieu dans le Ciel avant la fondation du monde dans la pensée de Dieu. Puis elle a lieu sur la terre le 24 avril 1993 de notre temps. Avant de m'avoir vu et entendu, vous avez cru en moi et cela est en train de s'accomplir maintenant, tandis que les autres sont destinés à me haïr et à me persécuter.

16 Et aujourd'hui, alors que le Cri de minuit retentit, tous les saints y compris ceux qui dorment disent « Amen ! » à chaque Parole. La Bible dit dans Apocalypse 17 et Apocalypse 13 que ceux dont les noms n'ont pas été écrits dans le livre de Vie de l'Agneau avant la fondation du monde resteront dans ces églises catholiques, protestantes, évangéliques et branhamistes y compris l'islam et le judaïsme. Ils resteront dans ces missions et ministères mais les élus accepteront la Parole de Dieu non par la sagesse et par la connaissance de la Bible ou par l'intelligence, mais par prédestination.

17 Actes 13 :48 dit : « ...et tous ceux qui étaient destinés à la Vie éternelle crurent ». Pas les vigilants ou les attentifs mais les prédestinés. Ce n'est pas Dieu qui pousse les membres de ces églises à me rejeter mais Dieu sait qu'ils me rejetteront.

18 Quand le Cri de minuit retentit avant la fondation du monde dans la pensée de Dieu, nous acceptâmes et nos noms furent écrits en mémoire devant Dieu avec le sang de l'Agneau. Et le 24 avril 1993, selon Matthieu 25 :6, quand le Cri retentit sur la terre, nos noms furent prononcés selon Apocalypse 2 :17.

19 Le Message d'un prophète est le registre des noms des élus de sa génération. Et la mort du prophète vient après l'appel du dernier élu de son lot. Élie et Moïse ne mourront pas avant l'appel du 144.000ème élu. Et ayant entendu le Cri de minuit sur la terre, nous avons répondu présent à l'appel aux noces. Il y a une prédestination. Et Jean Calvin a prêché cela et il a appelé cela la double prédestination, c'est-à-dire une prédestination à la Vie éternelle et une prédestination à la perdition.

20 Et si un fils du diable écoute cela, il dira : « Mais si Dieu a déjà choisi les uns et condamné les autres, pourquoi aller à l'église » ? Frères, ne soyez pas distraits, Dieu est omniscient et souverain. C'est comme un concours d'entrée à la fonction publique où l'État a besoin de dix personnes et vous êtes sur une liste de deux cents candidats. Frères, est-ce parce que cent quatre-vingt-dix candidats seront éliminés que vous n'irez pas composer ? Allez et composez avec foi !

21 Si un ange de lumière venait me dire que je ne serai pas sauvé, je lui dirai que Dieu inscrira mon nom sur la liste des fils d'Israël comme Ruth et Rahab ! Ce sont des filles des nations mais elles sont aujourd'hui des juives. Et ce sont des arrière-grand-mères du Seigneur Jésus-Christ. Ce qui est impossible aux hommes, est possible à Dieu. Et c'est parce que votre nom est écrit dans le livre de Vie de l'Agneau que vous avez cru au Message du prophète vivant de votre temps [Ndr : L'assemblée dit : « Amen ! »]. Et tout ce que vous devez faire, c'est de faire en sorte que votre nom ne soit pas effacé comme Judas Iscariote.

22 Dans ce Message il y a des Frères qui m'ont dit : « Frère Philippe, je croyais en la polygamie, je croyais que le foulard était le voile, je croyais aussi que la dîme était abolie mais quand j'ai cru en ce Message, je n'ai même pas cherché à savoir, je n'ai jamais posé de question sur ces choses... j'ai enseveli toutes les anciennes croyances pour me conformer à ce que le Message de mon temps dit... ». Amen ! Frères, que Dieu vous bénisse ! Et ainsi se sont retrouvés dans ce Message des gens venant de toutes les églises et religions parce qu'avant la fondation du monde, Dieu avait décidé cela.

23 Bien ! Retournons à la Genèse... Quand Noé mourut, il alla prêcher au séjour des morts, les enfants de Caïn refusèrent, mais ceux de Seth acceptèrent. Quand Jérémie fut tué par les religieux de son temps, il alla prêcher à ceux qui n'avaient pas cru en Noé, mais malgré les tourments, ils rejetèrent Jérémie, aucun d'eux n'a pu se repentir.

24 Quand Ésaïe fut scié en morceaux par les sacrificateurs et le peuple, quand chaque prophète messager, selon Matthieu 23 :35, mourut, il alla apporter son Évangile dans le séjour des morts. Et tous ceux qui avaient de leur vivant rejeté le Message du prophète vivant de leur temps, rejetaient également là-bas. Et ceux qui avaient lapidé et persécuté les prophètes de leur vivant, cherchaient à les lapider et persécuter malgré les tourments mais

ceux qui avaient cru en leur Message de leur vivant se réjouissaient.

25 Quand Job vit le Seigneur Jésus-Christ, il s'écria : « N'ai-je pas dit que mes yeux verront mon Rédempteur ! ». Job criait, Job sautait de joie, Job se réjouissait. Vous voyez ? Tandis qu'au même moment, les fils du diable du temps de Noé, grinçaient les dents contre le Seigneur Jésus-Christ. Aujourd'hui, alors que le Cri de minuit de Matthieu 25 :6 retentit sur la terre, il en est de même comme au temps de Noé, du Seigneur Jésus-Christ et de chaque prophète.

26 Et le Seigneur Jésus-Christ a dit : « Ce qui arriva du temps de Noé arrivera de même », avec bien sûr, la présence d'un Noé sur la terre. Le diable multiplie les églises, fait des prodiges pour distraire les enfants du diable et les entraîner loin de ce que Dieu est en train de faire, et ceux-ci croient qu'ils sont sauvés.

27 Le Seigneur Jésus-Christ a dit que si les temps n'étaient pas abrégés aucune chair ne serait sauvée. Mais voyez toutes ces églises catholiques, protestantes, évangéliques et branhamistes, et les missions et ministères, et leurs conversions mais je vous dis que tout cela c'est la séduction de Satan. Ils iront tous en enfer. Le Salut ce n'est pas dans une église, auprès d'un apôtre, évangéliste, prophète d'église, docteur et autres, mais auprès du prophète messager vivant de la génération. [Ndr : L'assemblée dit : Amen !].

28 Remarquez que selon le temps de Noé, très peu seulement seront sauvés. Et le groupe de Matthieu 25 :31 à 41 se rapporte à ceux qui ont fait du bien à des disciples qui apportaient la sublime vérité et qui étaient haïs et persécutés et traînés devant les tribunaux par le monde religieux. Cela est rendu encore plus clair dans Matthieu 10 :41 à 42. En dehors de cela c'est une fausse interprétation. Vous voyez que là encore ce n'est pas un acte facile alors que nous condamnons tout le monde. Comment donner un verre d'eau à quelqu'un qui condamne tout le monde ?

29 Si donc vous allez offrir des tonnes de riz à des prisonniers baptistes, et que vous pensez que cela se rapporte à Matthieu 25 :34 à 40, c'est une fausse interprétation. Cela se rapporte plutôt à des gens qui ont fait du bien à des prophètes ou disciples persécutés par les religieux de leur temps. Avant la fondation du monde, ils étaient destinés à faire cela. Et que celui qui a des oreilles pour entendre entende !

Le Message de Matthieu 25:6 - Texte intégral
KACOU 22:L'EXPÉRIENCE DU JOURDAIN

(Prêché le vendredi soir, 14 mai 2004 à Locodjro, Abidjan – Côte d'Ivoire)

1 La Bible dit dans Apocalypse 12 :7 à 9 et Ésaïe 14 qu'il y eut combat dans le Ciel car Satan voulait être adoré comme Dieu. Satan a dit : « j'élèverai mon trône au-dessus des étoiles de Dieu et je m'assiérai sur la montagne de l'assignation... je serai semblable au Très-Haut... ». Les anges de Dieu combattirent contre Satan et ses anges et les précipitèrent sur la terre.

2 Des milliards d'anges furent précipités sur la terre et allèrent se cacher derrière les eaux, les astres, forêts et bois sacrés, des fêtes, des ordres mystiques dans tous les pays. Au lieu de démons ou anges déchus, on les appelle en Afrique génies bienfaiteurs. Et ces génies suscitaient des féticheurs puissants. Ces génies étaient adorés et leur premier désir était atteint. Les plus puissants parmi eux étaient de véritables dieux, notamment en Égypte, chez les Incas, en Babylone, en Inde et autres.

3 Selon Apocalypse 14 :6 à 8, l'Évangile sommait l'humanité de se détourner de ces démons. Pour la première fois, on a su que le féticheur, le devin, l'astrologue était un prophète de Satan. Après les rois, c'étaient les féticheurs et marabouts qui menaient des vies aisées : des cabris noirs, des moutons, des poulets blancs, des bouteilles de liqueur...

4 Et voyez aujourd'hui ces prophètes, comment ils sont riches ! Ce sont des féticheurs déguisés, sans exception. Les autels et les hauts lieux de 2 Rois 17 :29 à 31, les mêmes autels de 1 Rois 11 :5 à 7 sont devenus des églises, missions et ministères aujourd'hui.

5 Et quand l'État donne agrément à l'une de ces églises, missions et ministères, c'est le fétichisme qu'on légalise.

6 Bien ! Lisons maintenant 2 Rois 5. [Ndr : Frère Philippe lit tout le chapitre de 2 Rois 5] ... Bien ! Par le canal d'une petite fille, le ministre de la Défense de Syrie se rend en Israël auprès du prophète Élisée, le seul vrai prophète de son temps, pour obtenir la guérison de sa lèpre.

7 D'abord le ministre Naaman se rend auprès du roi d'Israël pour recevoir un accueil officiel avec des honneurs militaires afin que les médias retransmettent cela. Ils en ont fait un truc officiel ! Puis voyez le verset 9, le ministre Naaman se dirigeant vers la petite maison du prophète Élisée avec des chars de combat, des chevaux, des unités d'élite, des bataillons blindés, des escadrons blindés. Tout cela pour dire au prophète Élisée que celui qui vient n'est pas n'importe qui. Les gens sortaient en bordure de route pour voir le cortège qui passait avec les sirènes et la parade des motards, etc...

8 Et tout cela, sans compter le discours qu'il devait prononcer, déclarant les six mille pièces d'or et les dix millions de dollars comme il en a toujours fait dans les autres églises sous des applaudissements. De loin, on entendait les sirènes, puis les motards firent leur apparition, le ministre Naaman et tout le régiment n'étaient plus loin...

9 Ils vinrent et se tinrent dehors attendant les honneurs du prophète Élisée. Mais, ils se trompèrent de prophète. Vous voyez ? Quand Naaman est arrivé devant l'habitation d'Élisée, il s'est dit dans son cœur : « Mais où sont les décorations par rapport à mon arrivée ? Les enfants ne devaient même pas aller à l'école aujourd'hui à cause de mon arrivée. Ou bien ce n'est pas ici » ? [Ndr : L'assemblée dit : « Amen ! »]. C'était bien là ! Vous voyez ?

10 Mais, Élisée voyait dehors un pauvre syrien aveuglé par les richesses et les gloires de ce monde et à qui les tourments de l'enfer étaient réservés s'il ne se repentait pas. Élisée voyait la lèpre de son corps, de son âme et de son esprit et le remède était l'expérience du Jourdain. Élisée sentait derrière ce treillis ou cette veste la puanteur de la corruption. C'était cela !

11 Naaman voulait aussi les honneurs de ce prophète solitaire mais, Élisée envoya un messager lui dire : « Va et plonge-toi sept fois dans le Jourdain et tu seras pur ». Naaman s'est mis en colère !

12 Il commençait à comprendre que lui Naaman, le grand serviteur de la petite Syrie n'était rien devant le petit prophète du grand Dieu. « Comment peut-il me dire d'aller me jeter dans une eau boueuse comme le Jourdain ! Le Parpar et l'Abana, rivières de Syrie ne sont-elles pas meilleures » ? Naaman a ajouté : « Est-ce que c'était prévu qu'il me baptise ? … Et le prophète lui-même, il ne vient pas et c'est un petit qu'il envoie » ? Les serviteurs de Naaman ont dit : « Maître, accepte ! … » Mais Naaman a dit : On n'a même pas prévu d'uniforme pour le baptême ! Et ses serviteurs ont répété : « Maître, accepte ! … » Vous voyez ? Amen !

13 Il avait besoin de guérison mais il voulait une guérison dans la grandeur. Naaman n'était même pas prêt pour se mettre à genoux parce que son habit risquait de se salir au niveau des genoux. Il disait : Est-ce que c'était prévu que je fasse ceci ? Est-ce que c'était prévu que je fasse cela ? Ses serviteurs ont dit : « Maître, si le prophète t'eût dit quelque chose de grand, ne l'eusses-tu pas faite ? Combien plus, quand il t'a dit : Lave-toi, et tu seras pur ! Maître, accepte ! … ». Voyez le verset 11 : Naaman se mit en colère, et s'en alla, et dit : « Voici, je me disais : Il sortira sans doute, et se tiendra là, et invoquera le Nom de l'Éternel, son Dieu, et il promènera sa main sur la place malade et délivrera le lépreux ». Vous voyez ?

14 En venant, Naaman avait déjà fait le plan de son accueil, de sa guérison. Mais, étant en Syrie, s'il savait que lui Naaman, allait être traité comme une simple personne, il n'allait pas venir. Oh ! Pauvre Naaman ! Mais finalement, il se jeta sept fois dans le Jourdain et la lèpre le quitta et il fut pur. Amen ! Il revint vers Élisée qui lui prêcha le Cri de minuit après quoi, il dit à Élisée qu'il n'offrira plus d'holocauste à d'autres dieux, dans aucune église. Il avait changé, il ne voulait plus de discours de bienvenue, de fauteuil d'accueil car il avait fait l'expérience du Jourdain… Oh ! Expérience du Jourdain !

15 Au verset 9, Naaman voulut se tenir à la chaire pour prononcer son allocution dans laquelle il déclarerait les six mille pièces d'or et les dix millions de dollars en argent et son intention de goudronner le village d'Élisée et d'y envoyer l'électricité, de l'eau potable et une maternité. Malgré les réalités, il allait montrer les bonnes relations qui existent entre Israël et la Syrie. Vous voyez ?

16 Il pouvait dire : « … moi, humble Naaman, ministre de la défense de Syrie, trois fois médaillé d'honneur… chevalier de l'ordre de mérite de tel et tel pays ! … » Vous voyez ? Il ne lui manquait qu'une seule chose : l'expérience du Jourdain. Il voulait la célébrité et la grandeur humaine, mais, pas le Salut ! Et c’est la même chose aujourd’hui, avec nos ministres et présidents homosexuels, des puants d’alcool et de péché qui ne veulent pas l’expérience du Jourdain et le prophète que Dieu leur a envoyé. [Ndr : L’assemblée dit : « Amen ! »]. Vous voyez ?

17 Et la véritable lèpre de ce ministre, c'était ses galons, ses richesses, ses chars et ses maisons de luxe qui périront sur la terre et qui lui faisaient croire qu'il était quelque chose devant le petit prophète. Vous voyez ? Naaman a dit au verset 11 qu'il pensait que le prophète allait venir lui-même et lui demander soit un jeûne sec de trois jours ou une forte offrande. C'était pour cela qu'il avait apprêté les dix millions de dollars, il savait que les prophètes aimaient l'argent.

18 Or, il n'avait connu jusque-là que des prophètes de Baal. Les prophètes des églises de Parpar et de l'Abana aimaient l'argent. Vous voyez ? Mais après l'expérience du Jourdain, il a dit : « je n'irai plus subventionner ou parrainer quoique ce soit, même si cela doit me coûter le poste de ministre, député, maire... je n'irai plus poser de premières pierres en désordre ... ».

19 Les hommes veulent des églises Parpar avec des plages propres mais ce qu'il faut, c'est l'expérience du Jourdain avec le prophète vivant de votre temps.

20 Et après l'expérience du Jourdain, le ministre Naaman se fit serviteur d'Élisée, répétant cinq fois qu'il est le serviteur d'Élisée. Pour la première fois ce ministre réalisait qu'il y avait deux adorations, deux types d'églises et de prophètes. Au verset 10, Naaman n'avait pas compris qu'il était inférieur au messager d'Élisée mais maintenant il le comprenait. Naaman voyait maintenant que les rois, les ministres, les députés, les maires, les pasteurs, les prêtres, les prophètes, les révérends et les présidents de la terre avaient besoin de l'expérience du Jourdain. Vous voyez ?

21 Derrière cet homme autoritaire et arrogant, derrière cette vaine gloire et les richesses, se cachait un enfant de Dieu, un humble homme que la société avait détruit. Une société qui elle-même ne connaît que les églises Parpar et les révérends Guéhazi ...

22 Monsieur le ministre, député, maire, monsieur le directeur, quand vous autres, vous aurez une place honorable dans une église, quand vous serez à inaugurer ou parrainer une activité religieuse, si vous l'acceptez, alors la lèpre de Naaman est sur vous et vous avez besoin de l'expérience du Jourdain.

23 Si vous allez dans une église pour rechercher le suffrage pour les élections, si vous faites les dons à l'église pour gagner la faveur des hommes pour les élections, alors la lèpre de Naaman est sur vous et ce sont des églises Parpar et le révérend Guéhazi en est le pasteur.

24 Si dans l'assemblée, le pasteur a une place à part, ce n'est pas le Jourdain. Pouvait-on distinguer le Seigneur Jésus des disciples ? Judas n'a-t-il pas dit : « Celui que j'embrasserai, c'est Lui » ? Le serviteur est-il plus grand que le maître ? Les enfants du diable sont aujourd'hui assis sur l'ânon de Jésus.

25 Vous, prophètes et présidents d'églises descendez et venez au Jourdain ! Quittez les plages moelleuses du Parpar et de l'Abana !

26 Cette église où, le pasteur ou la prophétesse ou le prophète est assis là-bas sur l'estrade, devant l'assemblée, c'est le Parpar et le révérend Guéhazi en est le pasteur. Des femmes effrontées, des femmes en menstrues assises sur l'estrade, des filles du diable !

27 Et c'est Jézabel qui a dit à ses filles d'agir ainsi comme elle-même s'assoit sur le trône

royal quand Achab n'est pas là. Seule, une petite-fille de Jézabel peut s'asseoir là, devant les hommes, sans être dérangée dans son cœur. Des filles de prostituées, effrontées comme leurs mamans ! Vous voyez ? Une église Parpar peut faire cela et le révérend Guéhazi en est le pasteur.

28 Cette église avec le climatiseur, la moquette, qui admet la télévision, le théâtre, le football, les plages... c'est le Parpar et le révérend Guéhazi en est le pasteur. Cette église où les femmes sont assises avec de faux cheveux, pantalons, vernis à ongles... où les femmes sont à la chaire pour la prédication ou les chants, c'est le Parpar et Guéhazi en est le pasteur.

29 Cette église dont le pasteur a la grosse voiture et dont les fidèles sont pauvres, c'est le Parpar et Élisée a prêché contre cela au verset 26. Ils ont des cars, des taxis de transport, des actions dans les sociétés, des fondations, ainsi de suite... c'est le Parpar et le révérend Guéhazi en est le pasteur. [Ndr : L'assemblée dit : « Amen ! »].

30 Élisée a condamné cela au verset 26, ce sont des enfants de Guéhazi et Élisée leur a prêché le Cri de minuit. Ce qu'il leur faut c'est l'expérience du Jourdain. Naaman le ministre de la Défense voulait une église où son portable peut sonner en pleine prédication, où les prédications ne sont pas contre le luxe, le loisir ; où le tourisme n'est pas condamné, où l'homosexualité n'est pas condamnée, une église selon son goût où il sera baptisé dans une piscine propre ou un baptistère.

31 En réalité, Naaman cherchait l'un de ces féticheurs en veste avec des bibles en main et il est tombé sur un prophète authentique de Jésus-Christ.

32 Quand vous allez dans une veillée de prières de ces féticheurs, que vous soyez d'une église catholique, protestante, évangélique ou branhamiste, cela importe peu, exposez votre problème ! Mais Élisée exigeait l'expérience du Jourdain d'abord, oui ! L'expérience du Jourdain. Il prêcha le Cri de minuit à ce ministre !

33 Messieurs et mesdames les ministres, députés, maires, directeurs et présidents... vous voulez être guéris de la lèpre, du cancer, de l'ulcère, du sida ? Descendez d'abord au Jourdain ! Recherchez l'expérience du Jourdain ! Si un homme se dit homme de Dieu et qu'il consent à prier en contournant l'expérience du Jourdain, c'est un féticheur ! [Ndr : L'assemblée dit : « Amen ! »].

34 Des autorités sollicitent la prière de ces « prophètes » chez eux dans le secret, souvent dans la chambre pour une nomination. Au lieu de cabris blancs ou de poulets noirs, ils leur demandent de jeûner et voyez comment ces soi-disant prophètes s'engraissent exactement comme les féticheurs au village, avec des maisons et voitures de luxe, des vestes américaines au lieu de peau de moutons.

35 N'est-ce pas les prophètes, porte-paroles de Dieu, qui vous ont enseigné que l'or et l'argent appartiennent à Dieu et que ces mêmes prophètes à l'exemple d'Élie et Jean Baptiste se vêtaient de peaux d'animaux ? Vous voyez ? Vous prêchez un autre évangile et les enfants d'Élisée refuseront cela ! [Ndr : L'assemblée dit : « Amen ! »].

36 Et laisserais-je la forêt bénie et reposante qui m'a vu naître pour aller en vacances en Europe ? Nous n'accepterons jamais de subventions, nous ne demanderons jamais de subventions et de parrainage d'un homme. Nous n'accepterons jamais de collaboration et

l'amitié d'une église. Faites l'expérience du Jourdain d'abord !

37 Un président ou ministre ne nous invitera jamais à la même table que vous ! Personne ne nous invitera à la même table que des catholiques, baptistes, foursquare, assemblées de dieu, pentecôtistes… qu'ils recherchent l'expérience du Jourdain d'abord ! …

38 Même pour la maladie d'un parent, je l'aiderai à descendre dans le Jourdain d'abord. Ce serait une iniquité pour moi de prier pour eux alors qu'ils prient encore les dieux baptistes, pentecôtistes, branhamistes, CMA, réveils, adventistes, catholiques, nazaréens, … Alors qu'ils se laissent imposer les mains par ces féticheurs en veste, ils courent à leurs veillées de prière. Vous voyez ? Ils doivent couper tout lien avec les pasteurs et églises Parpar. [Ndr : L'assemblée dit : « Amen ! »].

39 Quand Naaman a été guéri, il a réalisé qu'il n'y avait de Dieu que Celui d'Élisée et qu'il n'irait jamais se prosterner devant un autre. Comment prierais-je pour un catholique, un protestant, un évangélique ou branhamiste, des homosexuels comme ça ? Comment le ferai-je alors qu'ils iront adorer encore leur dieu ? Que Dieu m'en garde ! Comment prierai-je pour quelqu'un qui dit : « église c'est église, c'est le même [dieu] » ? Ni pour mon père, ni pour ma mère, je ne le ferai, si ce n'est pour que Dieu leur ouvre l'esprit pour comprendre cela ! Et si nous faiblissons, que Dieu nous soutienne !

40 La Bible ne dit-elle pas dans Deutéronome 13 :1 que s'il s'élève un prophète faisant des miracles ou donnant des révélations justes et qu'il dit : « Allons à l'église baptiste, allons à l'église foursquare, allons dans une église évangélique, pentecôtiste, assemblée de dieu… allons dans telles églises, missions ou ministères … », n'y allez pas ? Ces églises ne sont-elles pas les hauts lieux de 2 Rois 17 :29 à 31 et les dieux Dagon, Adrammélec, Baal, Rimmon, Baal-Zebub, Kémosh, Moloc… ne s'appellent-ils pas tous Jésus-Christ aujourd'hui ?

41 Et Dieu n'a-t-Il pas envoyé ce Message pour les dévoiler ? La Bible n'a-t-elle pas dit dans Matthieu 24 :24 qu'il s'élèvera de faux christs de l'abîme ? Comment quelqu'un peut-il se dire prophète, c'est-à-dire porte-parole de Dieu alors qu'il n'a pas de Message et que tout ce qu'il dit, ce ne sont que des récitations de la Bible. Il se met à faire des miracles pour confirmer quel Message ?

42 Comment un prophète peut-il fonder une église, une mission ou un ministère sur la Bible au lieu d'apporter un Message nouveau que l'humanité ne sait pas ? Ce sont des devins et féticheurs même s'ils sont en veste avec des bibles en main. Il n'y a pas deux Élisée ni deux Jourdain. Ce sont tous des féticheurs et les jeûnes qu'ils vous demandent sont une image des cabris noirs ou des poulets blancs.

43 Pour les élus, les véritables Naaman, la Bible a dit dans Matthieu 25 :6 et Apocalypse 12 :14 à 17 qu'un Évangile viendra et les portera loin de la séduction… loin des églises catholiques, protestantes, évangéliques et branhamistes y compris l'islam et le judaïsme, loin de ces faux prophètes. Vous voyez ?

44 Et comme au temps de Noé, en dehors de cette voix que vous entendez aujourd'hui, il n'y a point de Salut nulle part. Et au jour du jugement, vous ne direz pas que vous n'avez pas été avertis ! Et que celui qui a des oreilles pour entendre entende !

Le Message de Matthieu 25:6 - Texte intégral

Le Message de Matthieu 25:6 - Texte intégral
KACOU 23:LA RÉVÉLATION SUR LE PÉCHÉ ORIGINEL

(Prêché le dimanche matin, 16 mai 2004 à Locodjro, Abidjan – Côte d'Ivoire)

1 Depuis les temps du soir, le péché originel n'est plus un mystère, c'est pourquoi je n'entrerai pas dans les détails. J'en parle afin d'informer ceux qui ne le savent pas…

2 L'arbre de Vie, c'est le Seigneur Jésus-Christ qui se mouvait sur la face des eaux et qui parlait à Adam. Genèse 1 :2. Il recouvrit Adam qui pouvait nommer les animaux et dominer sur toute la création. Adam était ainsi destiné à la Vie éternelle. Puis nous voyons l'arbre de la connaissance du bien et du mal qui est Lucifer, qui est précipité du Ciel selon Apocalypse 12 :7. L'un influençait Adam tandis que l'autre influençait le serpent. Dans l'expression prophétique, un arbre symbolise une personne. Daniel 4 : 20, Matthieu 3 :10.

3 Le serpent était la plus haute ressemblance humaine, plus que le chimpanzé. Au commencement, le serpent ne rampait pas, il parlait avec Adam et Ève mais c'est la malédiction qui lui enleva ses pieds et ses mains selon Genèse 3 :14. Il était très beau comme le dit Ézéchiel 28 :11 à 15. Mais la Toute-Puissance de Dieu le transforma en ce qu'il a utilisé pour pécher, le sexe. Mais vous devez savoir qu'au moment de l'adultère, le serpent avait sa forme entièrement humaine.

4 Ainsi, le serpent, ce reptile qui rampe en brousse, est le père de Caïn comme je suis le père de ma fille Grâce. Ce reptile que vous voyez en brousse est l'ancêtre de tous ceux que ce Message condamne et qui ne peuvent pas se repentir. [Ndr : L'assemblée dit : « Amen ! »]. Je défie les scientifiques de faire le test d'ADN et de me dire que ce que je dis est faux ! J'ai dit que si un serpent est tué, les membres de ces églises catholiques, protestantes, évangéliques et branhamistes y compris l'islam et le judaïsme devraient avoir une pensée pieuse pour ce serpent.

5 Vous savez qu'en Afrique, beaucoup de tribus ne mangent pas certains animaux parce qu'on leur a dit que dans le passé, leur ancêtre, au cours de telle chose, s'est transformé ou a été transformé en cet animal et c'est vrai… C'est un animal mais il est l'ancêtre d'une tribu d'hommes. C'est ce qui s'est passé au jardin d'Éden. À minuit, c'est à juste titre qu'un branhamiste s'incline sur la dépouille d'un boa ou d'un python…

6 Bien ! Le fruit défendu, c'est l'acte sexuel. Genèse 3 et Proverbes 30 :20 sont identiques. Ève a commis adultère avec le serpent. Dieu a dit à Ève qu'elle enfantera avec beaucoup de souffrances car, comme le serpent, c'est par le sexe qu'elle a péché. Mais concernant l'homme, c'est la terre qui est maudite, et les ronces et les épines et les mauvaises herbes ont commencé à pousser.

7 La Bible dit qu'Adam et Ève étaient nus et ne le savaient pas mais c'est l'acte sexuel qui leur fit voir cela. Aucun fruit, aucune pomme, aucune orange, aucune mangue… ne peut le faire sinon on distribuerait ces fruits aux jeunes filles en mini-jupes pour qu'elles s'habillent bien. [Ndr : L'assemblée dit : « Amen ! »].

8 Ainsi, il ne s'agit pas d'arbres naturels dans le jardin d'Éden mais de personnes humaines. Quand Jean-Baptiste dit que tout arbre qui ne produit pas de bons fruits sera coupé et jeté au feu, il ne s'agit pas d'arbre naturel. Et l'arbre de Vie apparaît dans Apocalypse 22 :1 à 2 et c'est le Seigneur Jésus-Christ et les 12 apôtres. Ainsi, Apocalypse 22 :1 à 2 est le rétablissement d'Éden. Moïse n'ayant pas le sang de Jésus sur lui ne put s'approcher suffisamment pour voir le trône ni l'arbre de Vie comme Jean Le décrit dans Apocalypse 22 :1

à 2. Moïse s'est tenu si loin et n'a pu décrire que les quatre branches du fleuve d'Apocalypse 22 :1. Je reviendrai sur cela dans une prédication.

9 Donc au commencement, Satan précipité du Ciel et errant dans le jardin, entra dans le serpent et le fit parler en langue à la femme. De même à la fin des temps, les esprits de python errants dans les églises entrèrent dans les fils du diable pour séduire l'humanité. Puis Ève qui est l'ensemble des églises catholiques, protestantes, évangéliques et les missions et ministères y compris tous les branhamistes chercheront à séduire Adam c'est-à-dire les fils de Dieu parvenus à minuit mais cette fois-ci, le diable échouera. [Ndr : L'assemblée dit : « Amen ! »]. Nous n'accepterons jamais leur convention ou collaboration parce que nous savons qui les conduit.

10 Bien ! Ève emploie le mot « séduite » dans Genèse 3 :13, il s'agit donc d'acte sexuel. Et Ève a conçu du serpent et de Adam, des jumeaux. Oui, Caïn et Abel étaient des jumeaux. Que dit la Bible : « Et l'homme connut Ève sa femme ; et elle conçut, et enfanta Caïn ; et elle dit : J'ai acquis un homme avec l'Éternel. Et elle enfanta ENCORE son frère Abel. Et Abel paissait le menu bétail, et Caïn labourait la terre. ». Genèse 4 :1 à 2. Vous voyez ?

11 La Bible dit que Adam connut Ève et elle conçut et enfanta Caïn puis Abel au même moment. La deuxième fois qu'Adam connut sa femme c'était dans Genèse 4 :25 « Et Adam connut ENCORE sa femme ; et elle enfanta un fils, et appela son nom Seth ; ... ».

12 Frères, au commencement, le rapport sexuel n'était pas ce qu'on voit. L'homme devait avoir le rapport sexuel avec sa femme à un jour donné de l'année. Vous voyez ? Et remarquez que quand une femme accouche, d'abord, elle n'a pas ses menstrues. Normalement, nous devons avoir les premiers rapports sexuels avec elle, après l'accouchement, qu'après ses premières menstrues. Mais cela ne doit pas venir à la confession si vous ne le faites pas.

13 Et vers l'enlèvement, les élus vivront pleinement cela. Ils passeront des mois à côté de leur propre femme sans le moindre désir sexuel puis, ils ne sentiront plus de désir sexuel. Vous voyez ? Il en sera ainsi pendant que les fils du diable vont se vautrer dans l'homosexualité et autoriser cela. La Bible dit : « Et Adam connut Ève et elle conçut et enfanta... Et Adam connut encore Ève et elle conçut et enfanta... ». Vous voyez ? Et avant l'enlèvement, il en sera encore ainsi.

14 Et vous ne devez pas être surpris de ce que Ève a conçu du serpent et d'Adam en même temps. La science dit que cela est possible. Je voudrais parler d'un cas qui est arrivé à une femme en Norvège en 1964. Je vais lire dans un document ici. Je fais la lecture : « Il y a une affinité entre l'homme et l'animal : une cellule embryonnaire d'un fœtus animal prélevée et injectée à une femme, alors les cellules de la thyroïde animale iront vers la thyroïde humaine ; les cellules des reins iront directement dans les reins humains, une faculté les accepte et les dirige. L'animal est donc détruit mais l'affinité demeure. Ainsi, en 1964, une femme norvégienne a conçu de son époux blanc et de son amant noir. Les conceptions étaient séparées de trois semaines. Elle a donc accouché des jumeaux : un bébé était parfaitement blanc tandis que l'autre était métis ».

15 Bien ! Le serpent a donc eu des descendants selon Genèse 3 :15, Jean 8 :44 et 1 Jean 3 :11 à 12. Caïn est le fils du serpent. Il y avait déjà des serpents qui rampaient en brousse, mais ce

serpent, qui coucha avec Ève, devint lui aussi un reptile après la malédiction. Vous voyez ? C'est Abel et Seth qui sont les enfants d'Adam. Sinon, Caïn, bien que jumeau avec Abel, n'est pas le fils d'Adam.

16 Si Caïn était le fils d'Adam, et en plus sorti le premier, par droit d'aînesse, son nom serait cité dans Genèse 5 :1 à 3, son nom serait cité dans 1 Chroniques 1 :1, son nom serait cité dans Luc 3 :38... Vous voyez ? [Ndr : L'assemblée dit : « Amen ! »]. Et un enfant d'Adam ne parlera pas à Dieu comme Caïn dans Genèse 4 :9 : « Suis-je le gardien de mon frère » ?

17 Dieu avait pris une forme humaine pour parler à Caïn et Caïn Lui avait répondu selon sa semence. Caïn ne savait pas que c'était Dieu qui lui parlait, de même aussi qu'aujourd'hui les enfants du serpent dans ces églises ne savent pas que c'est la voix de Dieu qui leur parle au travers du prophète Kacou Philippe. Vous voyez ?

18 Remarquez que c'est après cela que Adam appela sa femme Ève selon Genèse 3 :20. Et pourquoi cela : « ... parce qu'elle est la mère de tous les vivants ». Adam n'est pas le père de tous les vivants mais Ève est la mère de tous les vivants c'est-à-dire la mère des enfants de Dieu et la mère des enfants du diable. Vous voyez ? Et aujourd'hui, dans presque tous les pays, une femme a conçu d'un animal, et le Dieu qui a envoyé le sida pour juger les habitants de la terre est juste. [Ndr : L'assemblée dit : « Amen ! »].

19 Au commencement, c'est le sexe qui introduisit la malédiction sur la terre et à la fin, c'est le même sexe qui détruira la terre. À l'origine du brigandage et de la drogue, ... c'est le sexe. À l'origine du sida et du réchauffement de l'atmosphère... c'est le sexe.

20 À l'origine de la théologie et des églises catholiques, protestantes, évangéliques et branhamistes, c'est le sexe. À l'origine des cimetières et des hôpitaux, c'est le sexe. À l'origine de toutes les souffrances de la terre, c'est le sexe. Et ce sera toujours le sexe jusqu'à la fin du monde. [Ndr : L'assemblée dit : « Amen ! »].

21 Bien ! En troisième point, je voudrais aborder un autre sujet : Où est-ce que Caïn trouva sa femme ? La réponse est que, Adam et Ève ont eu beaucoup de filles et c'est parmi elles que Caïn et Seth ont choisi leurs femmes, parce qu'avant la loi, cela était possible. Amen ! Avant la loi ce n'était pas un péché ; Abraham a épousé sa propre sœur, Sara. Rébecca est la nièce d'Isaac... Vous voyez ?

22 Maintenant remarquez qu'il y a un mystère dans la mort d'Abel : c'est Dieu qui a retranché Abel parce qu'il est le fruit du péché d'Adam et Ève et il n'était pas normal que l'humanité sorte d'un fruit de péché même si c'est un véritable fils d'Adam, c'est-à-dire fils de Dieu. Alors Dieu fit le sacrifice et ensuite Seth est venu à la naissance.

23 Bien ! Je voudrais préciser un autre point : le serpent avait été créé avec sa femelle mais la malédiction frappa aussi la femelle et leur postérité. C'est aussi la malédiction qui frappa les espèces de serpents. Et bien que la malédiction qui devait tomber sur l'homme alla sur la terre, l'homme lui-même ne fut pas épargné. Des diversités de races, des groupes sanguins, etc. Voyez un Allemand, grand, roux, aux yeux bleus et un pygmée noir du Gabon ou un esquimau... Et qu'en est-il du serpent ? Voyez ces différentes sortes d'églises et leurs venins qui est la théologie ! Vous voyez ?

24 Pour terminer, je veux dire ceci : quand Abel et Caïn se tenaient là pour offrir les

offrandes, c'était la représentation la plus parfaite du monde religieux aujourd'hui. Abel était le père de tous ceux qui allaient marcher par la révélation divine et, pour son offrande, Dieu lui avait révélé que le péché originel était un péché de sexe et qu'il y avait eu du sang. Ainsi c'est le sang qui devait répondre.

25 Mais Caïn soutenant sa thèse de pomme, disant qu'Adam et Ève avaient mangé des pommes naturelles, offrit des pommes à Dieu. Plus de 2000 ans avant que Moïse ne vienne écrire Deutéronome 12 :6, Dieu révéla à Abel ce qu'il devait offrir et cela dans une vision. Vous voyez ? Abel offrit les premiers-nés de son bétail et Dieu agréa cela.

26 Auparavant, Dieu lui avait tout révélé en vision. Vous voyez ? Ce qu'il faisait devant Caïn n'était qu'une mise en scène de la révélation que Dieu lui avait donnée. Et le Seigneur Jésus-Christ a dit dans Matthieu 16 : « Je bâtirai Mon Église sur la révélation spirituelle ». Il a dit : « Ce n'est pas la chair et le sang qui t'ont révélé cela, tu n'as pas appris cela dans un livre ou dans une école pastorale mais c'est mon Père qui est dans les Cieux qui t'a révélé cela. Et sur la révélation spirituelle, Je bâtirai Mon Église ». [Ndr : L'assemblée dit : Amen !]. Et aujourd'hui, tout ce que nous sommes en train de faire, tout ce que je suis en train de prêcher, tout cela, le Dieu Tout-Puissant, le même Dieu d'Abel l'a déjà révélé le 24 avril 1993. Ce n'est qu'une mise en scène. Vous voyez ? Les enfants du diable ne comprennent pas, mais les enfants de Dieu comprennent cela. Amen !

27 Si vous n'étiez pas du nombre de la multitude du 24 avril 1993, vous ne pouvez pas croire ce Message et Actes 13 :48 dit que quand Paul prêchait, tous ceux qui étaient destinés à la Vie éternelle crurent. Et avant d'être manifesté sur la terre, cette multitude s'est écriée dans la vision du 24 avril 1993 : « Nous n'avons pas vu l'Ange et l'Agneau et nous n'avons pas entendu les Paroles qu'a prononcées l'Agneau mais nous Le croyons entièrement… ». [Ndr : L'assemblée dit : « Amen ! »].

28 En réalité, cela eut lieu dans la pensée de Dieu avant la fondation du monde. Vous voyez ? Ce n'est pas celui qui veut ou celui qui est sage ou qui est intelligent mais celui qui a été élu avant la fondation du monde dans la pensée de Dieu.

29 Peu importe là où vous vous trouvez présentement, en Afrique, en Asie, en Europe, en Amérique, il ne peut pas se trouver suffisamment de démons pour vous empêcher d'entendre ce Message et de L'accepter. Et vous ne mourez pas avant de L'avoir entendu et accepté…

30 Dieu sait exactement combien de Tchadiens, combien de Zimbabwéens, de Ghanéens, de Martiniquais et de Portugais étaient dans cette foule nombreuse du 24 avril 1993. Et que celui qui a des oreilles pour entendre entende !

Le Message de Matthieu 25:6 - Texte intégral
KACOU 24:RÉVÉLATION SUR L'ARBRE DE VIE

(Prêché le dimanche matin, 21 Août 2005 à Locodjro, Abidjan – Côte d'Ivoire)

1 Bien ! Je voudrais ce matin indiquer plus précisément ce qu'était la révélation sur l'arbre de Vie et l'arbre de la connaissance du bien et du mal. Vous voyez ? Je veux expliquer ce que Moïse a vu… Et de quoi Dieu parlait quand Il parlait à Adam…

2 Lisons d'abord Genèse 3 :22 à 24 « Et l'Éternel Dieu dit : Voici, l'homme est devenu comme l'un de Nous, pour connaître le bien et le mal ; et maintenant, - afin qu'il n'avance pas sa main et ne prenne aussi de l'arbre de Vie et n'en mange et ne vive à toujours… ! Et l'Éternel Dieu le mit hors du jardin d'Éden, pour labourer le sol, d'où il avait été pris : il chassa l'homme, et plaça à l'orient du jardin d'Éden les chérubins et la lame de l'épée qui tournait çà et là, pour garder le chemin de l'arbre de Vie ».

3 Prions ! … Seigneur Jésus-Christ, bénis ce moment ! Il n'y a pas de piano ici, il n'y a pas de moquette ici, ni chorale, ni ventilateur ou climatiseur, le lieu est même très petit pour nous contenir mais il y a ici la Parole de Dieu promise pour cette heure et fais que tous ceux qui sont là ce matin puissent La comprendre ! Car tu as le pouvoir de le faire ! Amen !

4 Bien ! Quand Dieu parlait ce jour-là à Adam, c'était dans Genèse 2 :16, lui disant de ne pas manger de l'arbre de la connaissance du bien et du mal, Ève n'était pas là et Adam était ce que nous serons dans le Millénium. Tout était beau et harmonieux. Et Adam était Dieu et Adam vivait à la fois dans la dimension spirituelle et physique.

5 Adam avait vu de ses yeux spirituels ce que ces deux arbres étaient et il en avait l'interprétation mais après la chute, des chérubins furent placés là avec des épées qui tournaient çà et là pour l'empêcher de s'en approcher. Vous voyez ? Le péché fit que Dieu commençait à agir envers Adam comme s'Il ne l'avait jamais connu. Et la chose la plus pitoyable est que deux mille ans plus tard, ces mêmes chérubins ne permirent pas au prophète Moïse de s'approcher de l'arbre de Vie ni de le voir. Moïse s'est tenu si loin … Bien ! Moïse, le prophète de la loi, s'avançait avec le sang des taureaux et des boucs sur lui.

6 Oh pauvre Moïse ! Il voulait s'avancer pour voir ce qu'il en était mais les chérubins lui crièrent d'une voix forte : « Arrête-toi ! Arrête-toi Moïse !!! ». Et Moïse se tint à distance et pleura. Moïse avait-il pleuré quand il vit les chérubins avec des épées qui tournoyaient ? Oui Frères, croyez-le simplement ! Pourquoi ? Parce que l'humanité était vouée à la perdition.

7 Mais deux mille ans après Moïse, le sacrifice fut fait à travers le Seigneur Jésus … Et sur l'île de Patmos, Jean qui était un arrière-petit-fils d'Adam s'approchait et quand les chérubins le virent, il dit : « Je suis Jean, un arrière-petit-fils d'Adam et je suis prophète de la lignée de Moïse. Je viens, non pas avec le sang des taureaux, des boucs mais avec le sang du Seigneur Jésus… [Ndr : L'assemblée dit : « Amen »] Vous voyez ?

8 Jean ne venait pas avec du sang des agneaux et des boucs comme les musulmans mais, il venait avec un sang supérieur, le sang de Dieu, le sang de l'Agneau de Dieu. Et l'un des chérubins lui dit comme d'une voix de tonnerre : « Viens et vois ! ». [Ndr : L'assemblée dit : « Amen »]. Et Jean dit : « Et il me montra un fleuve d'eau vive, éclatant comme du cristal, sortant du trône de Dieu et de l'Agneau. Au milieu de sa rue, et du fleuve, et de çà et de là, était l'arbre de Vie, portant douze fruits, rendant son fruit chaque mois ; et les feuilles de l'arbre sont pour la guérison des nations ». Apocalypse 22 :1 à 2. Vous voyez ?

9 Cet arbre est le Seigneur Jésus-Christ qui portait douze fruits c'est-à-dire les douze apôtres. Nous voyons cela au début, au milieu et à la fin de la Bible. Et au milieu de la Bible, Judas Iscariote était la représentation de l'arbre de la connaissance du bien et du mal à côté du Seigneur Jésus.

10 Maintenant remarquez que Jean s'est tenu si proche de l'arbre, si proche du trône si proche du fleuve qu'il ne voyait même plus les quatre branches comme Moïse en parle dans Genèse 2 :10 à 14 c'est-à-dire les quatre Évangiles. Il était allé au-delà des quatre branches de l'Évangile. Ce ne sont pas quatre Évangiles mais quatre aspects du même Évangile. Moïse s'est tenu si loin qu'il ne voyait que quatre branches, loin, en dehors de l'autel et du sanctuaire, derrière les chérubins là-bas !

11 Ces quatre branches, Adam pouvait y avoir accès, Moïse pouvait y avoir accès, les baptistes et les branhamistes pouvaient y avoir accès, même les catholiques pouvaient y avoir accès. Qu'est-ce que c'est ? C'était le parvis intérieur tandis que Éden était la perfection je dirais la présence de Dieu. Éden était le lieu très saint.

12 Ce qu'Aaron faisait sur la terre avec le sang des taureaux et des boucs était seulement pour l'image terrestre à moins que ce soit le sang du Seigneur Jésus-Christ Lui-même. Je veux dire que quand Aaron entrait dans le lieu très saint, c'était pour les jours à venir quand le sang de Jésus serait versé. Comprenez-vous cela ? J'ai foi que le même Esprit qui est ici se saisira des quatre ministères pour expliquer tout cela. Amen !

13 Et maintenant, considérons ces quatre branches ; à quel Évangile correspond chacune de ces rivières de Genèse 2 :10 à 14 ? Lisons cela : « Et un fleuve sortait d'Éden pour arroser le jardin, et de là il se divisait et devenait quatre rivières. ».

14 Prêtons attention maintenant ! « Le nom de la première est Pishon : c'est elle qui entoure tout le pays de Havila, où il y a de l'or. Et l'or de ce pays-là est bon ; là est le bdellium et la pierre d'onyx ». C'est le livre de Matthieu, c'est le lion. Amen ! « Et le nom de la seconde rivière est Guihon : c'est elle qui entoure tout le pays de Cush ». Cush c'est l'Éthiopie, il s'agit ici de l'Évangile de Marc. Amen !

15 « Et le nom de la troisième rivière est Hiddékel : c'est elle qui coule en avant vers Assur ». Et Assur c'est Babel qui devint Babylone, c'est le règne et l'aspect de l'homme. C'est le livre de Luc. Amen ! « Et la quatrième rivière, c'est l'Euphrate ». Et ici c'est l'Évangile de Jean et l'Apocalypse. Et quand il dit : « la quatrième rivière c'est l'Euphrate », il ne dit rien. Vous voyez ? Amen !

16 Bien ! Revenons maintenant à Apocalypse 22 :1, Jean pensa en son cœur : « Si tel est l'arbre de Vie, je ferai bien de regarder de l'autre côté car celui de la connaissance du bien et du mal ne doit pas être loin ». Oui, cet arbre aurait pu être là mais quand le péché eut lieu, Dieu le coupa.

17 De la même manière que Dieu coupa le serpent, sa représentation dans le jardin fut coupée. Quand le péché eut lieu, Dieu coupa en Éden, cet arbre qui avait l'apparence de l'arbre naturel et qui était près de l'arbre d'Apocalypse 22. Avant même que Dieu ne fit le sacrifice, cet arbre fut coupé.

18 De la même manière, avant que le sacrifice de Jésus fut fait sur la croix de Golgotha, Dieu

coupa Judas Iscariote... Vous voyez ? Dieu ne permit pas à Judas de subsister à côté du Seigneur Jésus après la résurrection. Dieu avait coupé leur représentation spirituelle et symbolique dans le Ciel et maintenant Dieu coupait leur interprétation physique sur la terre.

19 Ainsi, dans le jardin, Adam devait avoir l'interprétation, la révélation que l'arbre de la connaissance du bien et du mal qui était là n'était pas un arbre comme celui d'Apocalypse 22 :1 à 2 mais le serpent. C'est-à-dire des dirigeants religieux. C'est l'arbre de la théologie. Comprenez-vous cela ? Tout dirigeant musulman, catholique, protestant, évangélique ou branhamiste est l'arbre de la connaissance du bien et du mal. Très bien ! C'est cela.

20 Le Seigneur Jésus-Christ est donc l'arbre d'Apocalypse 22 :1 à 2 avec les douze fruits et dont les feuilles sont la vertu miraculeuse pour guérir les nations. Vous voyez ?

21 Maintenant prêtez attention à ce que je vais dire car ceci est la révélation spirituelle de l'arbre de la connaissance du bien et du mal que vous devez retenir. Spirituellement, ces deux arbres étaient Dieu et Satan, l'Esprit de Dieu et l'esprit du diable.

22 Puis des arbres uniquement spirituels comme on le voit dans Apocalypse 22 :1 à 2 dont l'interprétation physique était d'une part Adam lui-même dans son État divin avant même que la femme ne soit formée et d'autre part le serpent d'avant la chute. Et si le fruit défendu par Dieu est l'acte sexuel, voyez aussi en tout fils du diable, l'arbre de la connaissance du bien et du mal. Vous mes disciples, Frères comme Sœurs, gardez-vous de cet arbre !

23 Vous dites : « Frère Philippe, la femme aussi » ? Oui Frère, quand Dieu parlait à Adam dans Genèse 2 :16, Il parlait de la femme. D'une part, cet arbre de la connaissance du bien et du mal était Ève. Quand vous verrez ces jeunes filles avec le bas ventre dehors, les jambes dehors, des jupes dessinant le derrière, même si c'est une Sœur, méfiez-vous d'elle ! C'est l'arbre de la connaissance du bien et du mal. N'en mangez pas !

24 Quand vous verrez ces jeunes filles avec de faux cheveux, ces jeunes filles en pantalon avec la poitrine dehors, c'est l'arbre de la connaissance du bien et du mal. Et vous n'en mangerez pas jusqu'à ce que Dieu la recouvre de l'ombre de la Vie comme Marie et vous l'autorise par la dot avec la bénédiction. Tu n'auras point de rapport sexuel avant le mariage, c'est-à-dire la dot. Vous voyez ?

25 Prenons maintenant Apocalypse 12 :1 « Et un grand signe apparut dans le Ciel : une femme revêtue du soleil, et la lune sous ses pieds, et sur sa tête une couronne de douze étoiles ». C'est là l'image de l'arbre d'Apocalypse 22 et c'est la femme. Et vous Sœurs, quand vous les verrez comme des anges prêts à vous acheter la moitié du monde disant des choses comme : « je veux faire du sérieux avec toi... », méfiez-vous ! C'est l'arbre de la connaissance du bien et du mal. Vous voyez ?

26 Et remarquez qu'au départ Ève s'appelait Isha c'est-à-dire femme. Mais quand elle se prostitua, son nom fut Ève, c'est-à-dire la mère de tous les vivants, la mère de tous les fils d'Adam et de tous les fils du serpent. De même, quand une église se prostitue, vous verrez un autre nom que Église de Jésus-Christ.

27 À une certaine époque du christianisme, quand l'église de Jésus-Christ se prostitua son nom fut changé en catholique. Puis lorsqu'elle se releva et se prostitua à la longue, son nom fut changé en méthodiste. Et quand elle se releva par un autre messager et qu'elle se

prostitua après ce messager, son nom fut changé en baptiste. Vous voyez ? Pentecôtiste, adventiste, ainsi de suite.

28 Et si au milieu de la Bible, l'arbre de Vie est manifesté comme étant la Parole, sachez aussi que l'arbre de la connaissance du bien et du mal s'est manifesté comme étant la théologie et ce sont ses amants que sont ces prêtres et pasteurs catholiques, protestants, évangéliques et branhamistes y compris ceux de l'islam et du judaïsme. Et le Cri de minuit dit que même si vous êtes en voyage, vous ne devez pas manger ou boire de la coupe de leur doctrine. Ils ne prêchent que le bien et le mal, c'est-à-dire la morale et la Bible dit qu'ils sont pauvres, aveugles, misérables et nus.

29 Et pour terminer, j'aimerais dire que vous ne pouvez pas comprendre ce que je dis à moins de considérer la portée spirituelle et physique de ces deux arbres. Par exemple dans Jean 12 :28 à 29, il est dit : « ... Il vint donc une voix du Ciel : Et Je L'ai glorifié, et Je Le glorifierai de nouveau. La foule donc qui était là et qui avait entendu, dit qu'un coup de tonnerre avait eu lieu ; d'autres disaient : Un ange lui a parlé ».

30 Bien ! Qu'allez-vous considérer ? Un tonnerre ou une voix ? Vous voyez ? C'est cela. Et au temps du soir, un jour, alors que William Branham était avec des Frères à la chasse, il eut trois coups de tonnerre, mais au lieu de cela, William Branham entendit trois mots prononcés d'une voix forte : « jugement Côte Ouest » et deux jours après, un puissant tremblement de terre frappa l'Alaska.

31 Ainsi, vous devez voir cet arbre d'Apocalypse 22 spirituellement comme le fleuve et les quatre rivières de Genèse 2 :10. Vous dites : « Frère Philippe, Genèse 2 :10 parle-t-il d'un fleuve spirituel » ? Oui Frère, c'est dans une vision de Moïse et observez un peu et vous verrez qu'un fleuve n'alimente pas des rivières.

32 Le côté naturel de Genèse 2 :10 n'est pas possible. Un fleuve ne se jette pas dans des rivières mais plutôt des rivières qui se jettent dans un fleuve. C'est donc spirituellement le Seigneur Jésus-Christ et les quatre Évangiles, le Seigneur Jésus-Christ donnant puissance et autorité aux quatre animaux autour du trône et aux douze apôtres. Amen !

Le Message de Matthieu 25:6 - Texte intégral
KACOU 25:POURQUOI DIX VIERGES DANS MATTHIEU 25:6 ?

(Prêché le jeudi soir, 23 Novembre 2006 à Adjamé, Abidjan – Côte d'Ivoire)

1 Quand un prophète messager est sur la terre, c'est la table des noces et le Royaume des Cieux qui reviennent sur la terre. Et vous ne pouvez pas participer à la table des noces dans le Ciel à moins de participer à celle qui a lieu sur la terre autour du prophète messager de votre génération. Et vous ne pouvez pas entrer par la porte des Cieux, et être assis à la table des noces, à moins d'entrer par la porte dont le prophète messager a les clés sur la terre.

2 Frères, je ne cesse de dire que le jour vient où les fils de l'islam et les fils du christianisme se donneront des accolades sur la terre. Comme Esaü et Jacob, les fils d'Isaac et les fils d'Ismaël se réjouiront ensemble. C'est ce que l'humanité attend et cela arrivera… Et quand nous voyons que ces kamikazes n'ont pas peur de mourir pour de la fausseté, vous savez que, ce que Dieu a dit devoir arriver, concernant leurs fils qui brûleront des corans devant leurs mosquées arrivera.

3 L'islam sera ébranlé à partir de son propre sein et par ses propres fils au Nom du Dieu Tout-Puissant. Ils prêcheront contre l'islam, le christianisme et le judaïsme. Et c'est en ce temps-là que la dernière persécution que l'Église attend commencera et il en sera ainsi et c'est à cause de cette heure-là que Dieu a laissé subsister et donné beaucoup de renommée à un livre qu'on appelle : « le saint coran ».

4 Le christianisme avance comme la trajectoire du soleil et ne reculera jamais. Vous voyez ? L'Asie puis l'Europe puis l'Amérique, race après race, continent après continent… mais retenez que quand Dieu a fini de récolter les fils du Royaume dans un pays, c'est fini. Le reste, ce sont des repousses qui seront récoltées lors de la prochaine action de Dieu sur la terre. Vous voyez ?

5 Quand William Branham œuvrait, l'Amérique était bouillante mais l'Europe était formaliste presqu'indifférente et ne pouvait rien faire. Dieu devait seulement se souvenir des repousses de la semence de John Wesley, Martin Luther, Whitefield, Jean Calvin et bien d'autres.

6 Frères, sachez qu'un prophète messager ne s'élèvera plus jamais de l'Europe. Vous voyez ? Quand vous faites un champ de blé ou de riz, il y a des repousses après la récolte. C'est ce qui s'est passé avec l'Asie quand Dieu traitait avec l'Europe. Et c'est ce qui s'est passé avec l'Europe quand Dieu traitait avec l'Amérique. Et c'est ce qui se passe avec l'Amérique et l'Europe aujourd'hui. Le ministère que Dieu bénira en Europe ou en Amérique ou en Asie aujourd'hui est celui qui prendra le Message du Cri de minuit pour récolter les repousses de l'Europe, d'Amérique et d'Asie. Amen ! Et maintenant vous voyez que l'Afrique est en train de devenir le continent le plus bouillant du christianisme…

7 Que Dieu vous bénisse ! Bien ! Ce soir, je voudrais parler du sujet : Pourquoi les vierges de Matthieu 25 sont-elles au nombre de dix ? Vous voyez ? Pourquoi dix jeunes filles vierges pour le Seigneur ? C'est de cela que je voudrais parler maintenant. Pourquoi dix vierges ? Est-ce un type de l'Épouse de Christ venant de toutes les nations comme le montre le type de Salomon et de David qui ont pris plusieurs femmes ? Non ! Ce n'est pas cela.

8 Est-ce que ce sont là les jeunes filles vierges qui accompagnent l'Épouse comme on le voit dans Esther 2 :9 ? C'est ce que je pensais avant que la révélation ne vienne. Je pensais que c'était le fait qu'elles viennent de toutes les nations. Et un bon théologien peut enseigner

cela et à cause de sa réputation et de sa renommée, les gens croiront. Ils enseignent tout ce qui leur parait logique et le monde les écoute parce que c'est logique.

9 Mais celui que Dieu envoie, dit les Paroles de Dieu. Vous voyez ? Quand j'étais à l'école, je fournissais tout mon effort dans les exercices et devoirs que le professeur donnait et je m'attendais à avoir une bonne note. Mais, quand la correction arrivait, j'entendais : « Kacou Philippe, vous avez six sur vingt ! ». Et cela m'a rendu sage et conscient pour les choses de Dieu. Car si donc pour les choses des hommes je n'ai pas prévalu, ce n'est pas pour les choses de Dieu que je prévaudrai par mon intelligence.

10 Bien ! Revenons à notre passage de Matthieu 25 :1… Pourquoi dix vierges ? Je ne le savais pas jusqu'il y a quatre jours et si quelqu'un a parlé de cela quelque part, je ne sais pas. Et comme d'habitude, je l'enseigne publiquement avant de savoir ce que quelqu'un pourrait penser de cela.

11 Bien ! Lisons maintenant Matthieu 25, le verset 1 seulement : « Alors le Royaume des Cieux sera fait semblable à dix vierges qui, ayant pris leurs lampes, sortirent à la rencontre de l'Époux ».

12 Je voudrais préciser que lorsque l'Épouse commença depuis le temps des apôtres jusqu'à nos jours, elle ne fut jamais deux ou trois jeunes filles vierges pour notre Seigneur mais une seule. Paul ne dit pas dans 2 Corinthiens 11 :2 qu'il nous a fiancés comme des jeunes filles vierges à Christ mais comme une seule jeune fille, une seule Épouse à Christ. Mais ici comme au temps de Josué, Israël spirituel apparaît séparé, chacun dans son lot, je dirai : chacun dans un lot. Du temps de Joseph jusqu'à Moïse, Israël ne fut jamais séparé mais au temps de Josué cela arriva, Israël fut partagé. L'Église fut identifiée à une seule jeune fille jusqu'à ce qu'à minuit le prophète voie dix jeunes filles vierges dans la maturité. Et il dit : « le Royaume des Cieux sera fait semblable à dix vierges… ». Au futur. C'est-à-dire, un jour viendra où l'Église-Épouse paraîtra comme dix vierges. Et ce ne devrait être qu'au temps de la maturité. Amen ! C'est cela.

13 Bien ! Après Moïse, il y eut Josué et le deuxième exemple le plus proche de nous est celui d'Élie et Élisée. Vous voyez ? Moïse et Josué, Élie et Élisée puis enfin William Branham et Kacou Philippe. Trois c'est parfait. Moïse, Élie et Branham. Josué, Élisée et Kacou Philippe. C'est parfait et tout est juste. Regardez à travers la Bible et vous verrez qu'il n'y a aucune confusion, aucun désordre en Lui. Et aucune confusion pour celui qui s'attend à Lui comme un enfant.

14 La Bible et les prophètes nous montrent que l'infaillibilité de Dieu envers les hommes passe toujours par un homme vivant sur la terre, et s'Il est le même hier, aujourd'hui et éternellement, ce qu'Il a fait dans l'ancienne Alliance, Il peut le faire pareillement aujourd'hui. Et nul ne peut être infaillible à moins d'attendre d'abord la révélation de Dieu car seul Dieu est infaillible.

15 Le Seigneur Jésus-Christ qui est Dieu Lui-même manifesté en chair a dit : « Je ne fais rien que Je ne voie faire au Père premièrement ». Et la perfection et la volonté parfaite de Dieu et l'infaillibilité sont les fruits du : « Je ne fais rien et je ne dis rien que je ne voie faire au Père premièrement… ».

16 C'est la seule chose que Dieu puisse reconnaître. Et tout cela ne peut se faire sans

patience. Dieu ne fait rien sans patience. Le Seigneur Jésus-Christ Lui-même pouvait commencer son ministère dès douze ans mais Il a attendu jusqu'à trente ans. Et de douze ans à trente ans, il s'est écoulé dix-huit ans. Et de 1993 à 2002, cela fait neuf ans. Vous voyez ? Si donc vous recevez un appel et que votre activité ne prospère pas, et que vous sentez une pression, un féticheur traditionnel est bien placé pour vous expliquer que c'est simplement un génie qui a sa main sur vous. Vous voyez ?

17 Bien ! Prenons maintenant 2 Rois 2, parlant d'Élie et Élisée… Élie exerça un ministère béni après lequel ministère il fut enlevé dans une constellation d'anges. Et ce ministère fut le dernier du genre au cours duquel l'Église spirituelle d'Israël était parfaitement unie d'esprit et de corps. Quand on voyait aussi que cet homme pouvait faire descendre le feu du ciel dans 1 Rois 18… que cet homme pouvait appeler le feu du ciel pour consumer des dizaines d'humains, qu'il pouvait faire pleuvoir, créer, ressusciter… il y avait de quoi tenir en respect et unis, le blé et l'ivraie et surtout l'Église-Épouse en une seule vierge.

18 Mais au-dessus de cela, c'est ainsi que l'Esprit leur donnait de se comporter. C'est ce que la dispensation de l'Esprit leur donnait de faire. Vous voyez ? Il n'y avait pas cinq ou dix vierges à la rencontre de l'Époux mais une seule jeune fille vierge. Amen ! Si vous ne voyez pas ou vous ne comprenez pas ce que je dis, observez le ministère le plus proche du genre de celui d'Élie et de Moïse, le ministère de William Branham.

19 Quand William Branham prêchait, il n'y avait pas d'assemblée de tel ou tel quartier de Jeffersonville et même ceux qui étaient dans les villes très reculées étaient reliés à lui par téléphone pendant la prédication. Et vous voyez que la véritable tendance branhamiste aux yeux de Dieu c'est-à-dire celle qui est du côté de Ewald Frank garde encore cet esprit ; dans une ville, ils n'ont qu'une seule assemblée… ce n'est pas seulement ici mais c'est partout dans le monde.

20 Mais quand Élisée est entré en scène, les fils des prophètes sont venus se prosterner devant lui. La Bible dit : « Et les fils des prophètes qui étaient à Jéricho, vis-à-vis, le virent, et dirent : L'Esprit d'Élie repose sur Élisée. Et ils allèrent à sa rencontre, et se prosternèrent devant lui, et lui dirent ceci et cela … ».

21 Tout esprit qui place le souci de prospérité et de concurrence au-dessus du Salut des âmes est celui de Guéhazi et c'est dans l'âge d'Élisée qu'il agissait à visage découvert. Et je vous dis que tous les fils de prophète au temps d'Élie avaient cru en Élie et étaient l'écho d'Élie lorsque Élie était sur la terre. La Bible les appelle fils de prophète.

22 Mais, fils de quel prophète ? Du prophète Élie, le prophète de leur temps. C'est du prophète Élie qu'ils étaient fils. Et ils avaient la révélation de qui était Élie et ensuite de qui était Élisée, et la Bible dit qu'ils allèrent se prosterner devant Élisée. Pourquoi ? Parce qu'ils avaient le même esprit. Un prophète évangélique ne l'aurait jamais fait comme ici ils ne peuvent pas le faire parce que nous n'avons pas le même Saint-Esprit.

23 Maintenant revenons à notre texte. Remarquez que ces fils de prophète étaient dans le même esprit qu'Élie. Ils étaient les fils du prophète Élie. C'est du prophète Élie qu'ils étaient fils. Amen ! Lisons cela : « Et cinquante hommes d'entre les fils des prophètes allèrent et se tinrent vis-à-vis, à distance ; et eux deux se tinrent auprès du Jourdain. ». Amen !

24 Pour Josué il y avait douze jeunes filles vierges et le nombre douze c'était par rapport aux

douze tribus d'Israël. Ici il est parlé de cinq pour symboliser la grâce par laquelle elle est sauvée. Au commencement, tout le groupe incrédule de Moïse tomba dans le désert. Et de cette Épouse du judaïsme apparurent plusieurs… et cinq est le chiffre de la grâce comme les cinq lettres de Josué. Et comme Vashti, les branhamistes tombèrent et Esther fut choisie par grâce comme les cinq lettres de Hégaï.

25 Ainsi, il n'y a pas dix assemblées mais deux bandes de vierges. Cinq vierges par bandes comme le montre Cantique des cantiques 6 :13. Et tout cela est montré clairement dans Ézéchiel 1 :16 qui dit : « Et l'aspect et la structure des roues étaient comme l'apparence d'une chrysolithe ; il y avait une même ressemblance pour les quatre, et leur aspect et leur structure étaient comme si une roue eût été au milieu d'une roue. » Vous voyez ?

26 Remarquez ceci : « … leur aspect et leur structure étaient comme si une roue eût été au milieu d'une roue ». Il y a cinq assemblées et leur aspect et leur structure étaient comme si une vierge eut été au sein d'une vierge. Il ne s'agit donc pas de plusieurs églises croyant des choses différentes, mais une seule Église-Épouse sur la terre. Et cette Église-Épouse, c'est l'ensemble des saints réunis autour du prophète messager vivant de leur temps. [Ndr : L'assemblée dit : Amen !]. C'est l'Épouse-Parole !

27 C'est pourquoi elle croit en la Parole venant de Dieu et non en une théologie ou à des raisonnements d'hommes. Il ne s'agit donc pas des catholiques qui sont des prostitués, des protestants qui sont des prostitués, des évangéliques qui sont des prostitués, des branhamistes qui sont des prostitués, mais de la véritable Église marchant au pas du prophète messager au milieu d'eux.

28 Dieu est l'Esprit et le prophète vivant est l'âme et la matrice, et l'Église vivante est le corps. En dehors d'un prophète messager vivant sur la terre, il n'y a point de Dieu et il n'y a point de Salut. [Ndr : L'assemblée dit : Amen !]. Toutes les églises sans distinction fraterniseront sur la terre avec les églises homosexuelles et ils s'assiéront ensemble avec les politiciens, avec les dirigeants de ce monde. Mais il y a une église qui sera toujours à l'écart, c'est celle du Seigneur Jésus-Christ et vous ne pouvez être sauvés dans le Ciel avant d'appartenir à cette église sur la terre.

29 Ainsi les dix vierges ne sont pas dix épouses ou dix églises distinctes sur la terre, mais une seule Église avec deux aspects. Les cinq vierges folles sont les saints qui ont reconnu Dieu en leur temps mais qui ont les cœurs tournés vers les cinq sens de la chair ou les choses charnelles tandis que les cinq vierges sages sont les saints de la même Église-épouse mais ayant les cœurs tournés vers les choses spirituelles.

30 Maintenant, j'en viens au nombre dix. D'abord, le nombre 5, c'est la grâce pour le Salut et le nombre 10, c'est la double grâce pour le Salut. La grâce des cinq vierges sages pour le Salut par l'enlèvement et la grâce des cinq vierges folles pour le Salut par la tribulation. Et que celui qui a des oreilles pour entendre entende !

Le Message de Matthieu 25:6 - Texte intégral
KACOU 26:DIEU A-T-IL RÉELLEMENT DIT ?

(Prêché le dimanche matin 23 mai 2004 à Locodjro, Abidjan – Côte d'Ivoire)

1 Bien, ce matin je voudrais parler du sujet : Dieu a-t-il réellement dit ? Remarquez bien Genèse 3 :1 à 6 ! D'abord en Genèse 2 :16 et 17, Dieu commanda à Adam de ne pas manger de l'arbre de la connaissance du bien et du mal. Ève n'était pas là et c'est Adam qui le lui prêcha. Mais quand le serpent vint, c'est vers elle qu'il alla.

2 Le serpent et Ève causèrent un moment et abordèrent le sujet du péché de sexe afin de commettre adultère avec elle. Le serpent lui parla de relation sexuelle et ils commirent adultère, et le sang coula de devant Ève et apporta la malédiction sur la terre. C'est pourquoi c'est le sang que Abel présenta et à la fin des temps, le Seigneur Jésus-Christ présenta son propre sang qui est le sang le plus précieux, et cela effaça le péché de tous les élus de génération en génération, ainsi que les miens, moi le prophète Kacou Philippe qui vous parle. [Ndr : l'assemblée dit : « Amen ! »].

3 Ainsi, au commencement c'est par le sexe que la malédiction toucha la terre. Et vous n'avez pas le droit de coucher avec une femme que vous n'avez pas marié auprès de ses parents. [Ndr : L'assemblée dit : « Amen ! »]. Satan était bien au courant de cela mais voyez sa réaction : Satan a dit « Quoi ! Dieu a dit : vous n'en mangerez pas » ?

4 Dieu avait dit au verset 17 de Genèse 2 : « Car, au jour où tu en mangeras, tu mourras certainement ». Mais le serpent a dit dans Genèse 3 :4 : « Vous ne mourrez point certainement ». Et cela, c'est ce que les gens ne comprennent pas aujourd'hui. Peu importe la vérité qui peut sortir de la bouche d'un dirigeant catholique, protestant, évangélique et branhamiste, le problème c'est qu'il n'est pas le prophète de la génération et ce n'est pas lui que vous devez écouter. [Ndr : l'assemblée dit : « Amen ! »]. Et ce fut l'erreur de Ève. Finalement, Ève douta et en mangea, et ses yeux s'ouvrirent et elle eut beaucoup de songes et de visions comme un prophète, un Dieu. Et ce qui arriva au commencement, c'est ce qui arrivera à la fin des temps.

5 Les fils de Dieu et les fils du diable écouteront encore Satan. Ils liront les livres évangéliques, ils écouteront les prédications évangéliques, ils se laisseront imposer les mains par les fils du diable qui agissent dans ces églises catholiques, protestantes, évangéliques et branhamistes. Et avec cela, leurs yeux s'ouvriront et ils auront beaucoup de songes. [Ndr : l'assemblée dit : « Amen ! »].

6 Maintenant revenons à notre texte. Avant la conversion, Satan à travers les enfants du serpent disait : « Attends le jour où tu auras une situation stable, tu pourras suivre Dieu ! Tu es encore trop jeune » ou encore : « Mets ta vie en ordre d'abord ! Ne te presse pas ! » Puis, après l'engagement, voyant sa chute, il commençait à dire : « Qu'est-ce qui prouve que ce qu'il dit est vrai ? Qu'est-ce qui prouve que c'est là-bas que se trouve la vérité » ?

7 Et quand un jour le serpent verra le livre du prophète Kacou Philippe, il dira avec ruse et mépris : « Oh, je connais ce livre ! N'est-ce pas Kacou Philippe » ? Alors, sachez que c'est le même serpent qui avait séduit Ève. Ne soyez pas distraits ! [Ndr : l'assemblée dit : « Amen ! »].

8 Il entre en des fils de Bélial pour dire : « Quelle est cette église où l'on confesse publiquement ses péchés ! C'est trop honteux ! Va ailleurs ! … Quelle est cette église qui juge les gens alors que Dieu dit de ne pas juger ! Comment une église peut-elle brûler une

bible ? ... C'est une secte ».

9 Et c'est toujours du côté des faibles qu'il passe et un jour, Satan se dévoilera disant par les arrière-petits-fils du serpent : « Quoi ! Dieu a-t-Il réellement dit que la bible Louis Segond n'est pas bonne » ? Et Ève a résisté un moment mais voici où le serpent va l'avoir : « Mais si la bible Louis Segond n'est pas bonne et qu'il l'a prouvé comme tu le dis, est-ce pour autant qu'il faut la brûler ? Dieu a-t-Il réellement dit cela » ? Et Ève est désorientée, et le serpent continue : « Ne la brûlez pas ! Déconseillez-la simplement ! ».

10 Et comme dans le jardin d'Éden, Satan le fera encore par les fils du serpent se disant « chrétiens ». Le serpent prendra ce Message et dira : « Ce qu'il dit, il y a des choses vraies dedans mais est-ce pour autant que tout le monde doit quitter son église pour venir auprès de lui ? Dieu a tout juste œuvré au travers de lui et il ne doit pas conduire tout le monde à lui. C'est à Christ qu'il faut conduire les gens ! ». Vous voyez ? Ce qu'il dit paraît vrai mais c'est un sifflement de serpent. [Ndr : l'assemblée dit : « Amen ! »].

11 Vous devez quitter vos églises catholiques, protestantes, évangéliques et branhamistes et venir à ce Message, venir auprès du prophète vivant de votre temps. [Ndr : l'assemblée dit : « Amen ! »]. Ève devait rester auprès d'Adam. Et aussi longtemps que Ève restait auprès d'Adam, elle ne péchait pas. C'est la seule chose que vous devez faire pour avoir la Vie éternelle. Et c'est à cela que Dieu vous appelle. Vous êtes avertis ! [Ndr : l'assemblée dit : « Amen ! »].

12 Ils ont dit à Noé : « Tu veux dire que c'est toi seul qui es dans la vérité ? Et Adam, Abel, Hénoc, et tous ceux qui sont morts avant toi » Ils ont dit cela au Seigneur Jésus-Christ, aux prophètes, aux apôtres et maintenant à nous comme s'il y a deux vérités. Ils ont dit : « Noé ! Donc sur toute la terre, si quelqu'un n'entre pas dans ton arche, Dieu va l'engloutir dans le déluge » Ils riaient et se moquaient de Noé. Et c'est la même chose aujourd'hui.

13 Ils rient et se moquent dans leurs églises, dans leurs bureaux, dans leurs maisons. Ils disent : « Comment sur toute la face de la terre, c'est en lui seul Kacou Philippe que nous devons croire pour être sauvés ? Non ! Dieu ne peut pas dire cela ! Le Sauveur c'est Jésus-Christ. C'est lui qui est mort sur la croix. C'est lui qui nous a rachetés. Un pécheur comme toi Kacou Philippe, est-ce toi qui vas nous sauver maintenant ? Qu'est-ce que cela veut dire ? Dieu a-t-Il réellement dit cela le 24 avril 1993 » ? Oui monsieur, Dieu l'a dit !

14 « De la même manière que Marie a conçu miraculeusement sans connaître d'homme, de la même manière que Moïse a reçu dans les détails ce qui s'est passé à la création, toi aussi tu as reçu les Paroles de la Vie éternelle ce 24 avril 1993 et cela est arrêté de la part de Dieu. Au temps marqué, tu comprendras et tu enseigneras ce que tu n'as pas appris afin que quiconque croit, ait la Vie éternelle. ». [Ndr : l'assemblée dit : « Amen ! »]. Dieu l'avait dit à Noé. Dieu l'avait dit à Moïse, Dieu avait dit à tous les prophètes en leur temps.

15 Et aujourd'hui, Dieu l'a dit au prophète Kacou Philippe le 24 avril 1993. Et si vous êtes un enfant de Dieu, c'est en lui, Kacou Philippe que vous devez croire pour être sauvé. Et si vous avez réellement le Saint-Esprit, ce Saint-Esprit vous conduira à lui, le prophète de votre temps, comme un jour, ce Saint-Esprit a conduit Corneille vers Pierre qui avait les clés du Royaume des Cieux. [Ndr : l'assemblée dit : « Amen ! »]. Et si vous devez servir Dieu, c'est de faire l'écho de ce que le prophète Kacou Philippe, le prophète vivant de votre temps dit. Et

c’est la seule chose que vous puissiez faire.

16 Or Satan ne viendra pas seulement en parole mais aussi en pensée. Satan dira : « Prends un peu de recul pour bien voir ! ». Satan cherchera à vous éloigner de l'assemblée pour vous éteindre. Ne cédez jamais ! Pour rien au monde, ne manquez jamais à un culte sauf pour une raison juste. Annulez tous les rendez-vous pour être à celui de Dieu. Choisissez de rester pour adorer Dieu plutôt que d'aller enterrer un mort. Et que celui qui a des oreilles pour entendre entende !

Chapitres similaires: Kc.52 et Kc.55

Le Message de Matthieu 25:6 - Texte intégral
KACOU 27:LE PASSAGE DES FILS DU DIABLE AU TRAVERS DU DÉLUGE

(Prêché le dimanche matin 12 septembre 2004 à Locodjro, Abidjan – Côte d'Ivoire)

1 Prenons nos Bibles dans Genèse 7 :1 à 4... Je désire parler d'un sujet important : comment les fils du diable que nous voyons dans Genèse 4 :17 à 24 sont-ils passés à travers le déluge au temps de Noé ? Si quelqu'un a déjà prêché cette révélation, je ne l'ai ni lue, ni entendue mais comme les autres fois cela m'a été révélé le 31 août 2004.

2 Avant cela, je pensais que, soit l'un des enfants de Noé était du diable, notamment Cham ou soit l'une des trois femmes portait un enfant adultérin. Je pensais que, comme par l'adultère de Ève, les fils du diable étaient entrés dans le monde, de même il en avait été avec les belles-filles de Noé. Mais par la grâce de Dieu je n'avais jamais parlé de ces choses.

3 J'ai aussi entendu que ce serait l'une des trois femmes des fils de Noé qui serait du diable. Mais cela ne peut pas être possible parce qu'un fils du diable ne pouvait pas rentrer dans l'arche. J'ai aussi appris qu'au déluge tous les enfants de Caïn étant détruits, c'est spirituellement que cela s'est passé. La plus précieuse de ces choses était que, comme par l'adultère, les fils du diable sont entrés dans le monde, l'une des trois belles-filles de Noé porterait une grossesse d'un fils du diable par adultère. Toutes ces déclarations ont de la valeur mais ne disent pas en réalité ce qu'il en est. Elles sont fausses.

4 Si tous les enfants de Caïn étaient détruits alors le monde devrait être un paradis dans les premiers instants après le déluge au moins. Mais nous voyons qu'après le déluge, le monde fut si rapidement corrompu qu'au chapitre 11 déjà, Dieu confondit leur langage.

5 Maintenant, il ne peut pas s'agir des esprits c'est-à-dire les anges car un ange ne peut pas avoir de rapport sexuel avec une femme sinon Satan le ferait sans se servir du serpent vers Ève. Et si un esprit mauvais l'a fait après le déluge, de qui s'est-il servi à défaut du serpent qui a perdu son premier état ? Les gens ont simplement parlé avant le temps où Dieu Lui-même devait donner cette révélation.

6 Dans Exode 19, alors que Dieu devait descendre sur la montagne, les juifs ne devaient pas s'approcher de leurs propres femmes. Et lorsque les juifs devaient passer le Jourdain avec Josué, ils ne se sont pas approchés de leurs propres femmes. Et lorsque David et son groupe devaient manger le pain de proposition dans leur fuite, ils ne devaient pas s'approcher de leurs propres femmes. Et un fils de Dieu sait cela.

7 Mais regardez les fils du diable ! Un fils du diable peut coucher avec sa femme le samedi nuit et aller à l'église le dimanche matin, louer et chanter et prêcher, et l'onction du saint-esprit descend sur lui. Qu'est-ce que c'est ? C'est une onction diabolique. C'est un esprit de démon et leurs Jésus sont des démons. Je vous le dis au Nom du Seigneur Jésus-Christ en vertu de la vision que j'ai reçue le 24 avril 1993.

8 Ces églises catholiques, protestantes, évangéliques et branhamistes sont du diable. Quittez ces lieux ! Fuyez l'enfer ! Si vous êtes des fils de Dieu, votre place n'est pas là-bas. Dieu nous a donné les sexes et nous a autorisés à nous reproduire par les sexes, mais sachez que cela n'était pas dans la volonté parfaite de Dieu. Et pendant ces trois ans où ce Message est délivré, ce fut ainsi ; si bien que j'ai passé douze mois entiers et consécutifs sans m'approcher de ma propre femme.

9 Bien ! Que se passa-t-il donc ? Qui était donc du diable dans l'arche de Noé ? Nous nous en

approchons peu à peu...Dans le Ciel, il y a les anges qui n'évoluent pas. Ils sont soit de Dieu, soit du diable. C'est pourquoi notre esprit a un seul sens qui est : soit la foi qui est de Dieu soit l'incrédulité ou le doute qui est du diable ; alors que le corps a cinq sens : le goût, le toucher, la vue, l'odorat et l'ouïe. L'âme aussi a cinq sens : l'imagination, la raison, le sentiment, la conscience et la mémoire. Mais quant à l'[E]sprit, Il est de Dieu et Il a la foi ou il est du diable et il ne croit pas en ce que Dieu fait.

10 Mais sur la terre, il y a eu des fils du diable avant le déluge et s'il en existe après, alors la chaîne n'a pas été rompue et c'est cela. Je parle de la chaîne charnelle.

11 Et voici donc la révélation à ce sujet : Dans le jardin d'Éden, il y a eu deux semences qui sortirent de Ève : Seth en remplacement d'Abel et Caïn, eux-mêmes descendants respectifs d’Adam et du serpent. Adam est la semence pure et le serpent est la semence impure. Ève est aussi une semence pure. Aussi tous les enfants d’Adam et Ève étaient des semences pures, donc de Dieu. Mais tout croisement de semences pure et impure est une semence hybride...

12 Mais la semence hybride contient dans ses reins des milliers de semences pures et impures. Si la semence venant de la femme est pure et que celle venant de l'homme est pure, cela donne un fils de Dieu ; mais impure et impure donnent un fils du diable puis pure et impure donnent impure donc un fils du diable.

13 Et remarquez qu'après l'hybridation, un fils du diable et une fille du diable peuvent donner un enfant de Dieu puisqu'ils ont aussi tous deux des semences pures même si c'est en petit nombre et un fils de Dieu et une fille de Dieu peuvent aussi mettre au monde un fils du diable. Aussi, les impures sont plus nombreuses dans les reins à cause du combat incessant entre elles.

14 Comme Esaü et Jacob. Aussi, comme Abel et Caïn, ce sont les impures qui éliminent les pures. Si Dieu n'avait pas détruit la terre, il n'y aurait pas de fils de Dieu. Vous voyez déjà que sur six milliards d'hommes, il n'y en avait que huit au temps de Noé. C'est le même combat qui eut lieu dans le Ciel entre Michael et les anges de Satan qui continue sur la terre. C'est le même combat entre Esaü et Jacob dans le ventre de Rébecca, entre Abel et Caïn jusqu'aujourd'hui et qui ira jusqu'au combat d'Armaguédon.

15 Et quand Dieu envoie la semence pure de la Parole sur la terre, Satan cherche à l'hybrider pour s'en approprier.

16 Dans le jardin, l'Esprit de Dieu et l'esprit du diable agissaient respectivement sur Adam et le serpent. Ainsi, Adam, Ève, Abel et Seth et les filles d'Adam et Ève qui ne s'unirent pas à Caïn et à sa postérité furent entièrement purs et sauvés. Après cette génération, l'incertitude commence pour l'homme car Caïn et ses fils se multiplièrent en grand nombre par la polygamie, la fornication, l'adultère au moyen de leurs vastes richesses et c'est eux qui dirigeaient la terre et qui votaient les lois. Ainsi, 1600 ans plus tard, selon Genèse 6 :11 à 12, la terre fut corrompue.

17 Mais la grâce de Dieu fit que, en ce temps-là, il y eut un signe. Une semence pure croisa une semence pure et cela donna Noé. Puis, il y a eu la même chose quelque part et cela a donné une femme et Dieu fit qu'ils se croisèrent et ils eurent trois fils qui pouvaient être impurs mais qui furent purs. Cham était un fils de Dieu, je le dis au Nom du Seigneur. Et

leurs trois femmes aussi étaient des filles de Dieu.

18 Sem était un fils de Dieu. Cham était un fils de Dieu. Japhet était un fils de Dieu. Tous étaient des fils et filles de Dieu dans l'arche. [Ndr : L'assemblée dit : « Amen ! »]. Ainsi, dans l'arche de Noé, il n'y avait pas de fils ou filles du diable. C'est parce que les belles-filles de Noé étaient de Dieu, qu'elles crurent en Noé et entrèrent dans l'arche mais selon Genèse 19 :14, les gendres de Lot ne crurent pas en Lot. Or, dans les reins de tous les huit, il y avait des semences pures et impures mais avec une dominance de semences impures. Et par exemple, sur douze enfants que Japhet et sa femme ont eus, deux pourraient être de Dieu et les autres du diable.

19 Ainsi, si Dieu permettait à Noé d'aller au-delà de ses trois fils, il allait faire des fils et filles du diable car, en 1600 ans, il y a eu des dizaines d'hybridations dans sa lignée. La preuve, il y eut des Nimrod et des Judas Iscariote sur la terre. Et si le déluge n'était pas venu, il n'y aurait pas de fils de Dieu sur la terre. Et cela s'applique aussi à Matthieu 13 :24 à 30. Faites une plantation de café, ne plantez que des cafés, mais des ronces et des épines et des lianes surgiront un jour ou l'autre, prévaudront sur les caféiers et ce champ redeviendra la même forêt que vous aviez coupée.

20 Ce que je suis en train de prêcher ce matin, Noé l'a vu mais ne l'a pas compris. Mais selon Actes 3 :21, cela devait être connu au temps du rétablissement de toutes choses.

21 Bien ! Maintenant suivez cela. Quand le coq blanc et la poule blanche qui restaient de leur espèce se mirent à se multiplier sur la terre, … Quand les premiers poussins d'après le déluge sortirent de leurs œufs, Noé vit qu'il y avait des poussins blancs, des poussins tachetés, des poussins noirs, … La brebis de Noé fit pareil ! … Cham mit au monde un enfant ressemblant au frère de Noé qui était mort dans le déluge.

22 Noé vit que le déluge avait détruit des personnes mais pas les semences. Si tous les albinos, enfants comme grands mouraient un jour, n'y aurait-il plus jamais d'albinos sur la terre ? Il y en aurait ! Vous voyez que je bégaie alors que mon père et ma mère ne bégaient pas. Si Dieu voulait détruire tous ceux qui bégayaient sur la terre dans la jeunesse de mon père et ma mère, ils seraient restés vivants et il n'y aurait aucun homme qui bégaie sur la terre. Mais après cette destruction, voilà Kacou Philippe qui bégaie. C'est ce qui se passa au déluge.

23 De façon simple, si les fils du diable sont sur la terre après le déluge, alors le seul moyen était qu'ils étaient dans l'arche. Mais où étaient-ils cachés ? Ils étaient cachés dans les reins de Noé et des fils de Noé. [Ndr : L'assemblée dit : « Amen ! »].

24 Frères, n'est-ce pas des chrétiens, de véritables enfants de Dieu fuyant les persécutions romaines qui sont allés peupler les États-Unis ? D'où viennent donc ces démons en chair qui marchent dans les rues d'Hollywood ? Vous Américains, comment pouvez-vous vous imaginer qu'un Ben Laden puisse exister après le déluge ? C'est là le mystère.

25 Bien ! Caïn a des semences pures et impures car il est fils de Ève qui est pure et pourra alors de façon mystérieuse engendrer un fils de Dieu. Et cette fille d'Adam et Ève, qui sera la femme de Caïn doit se repentir d'avoir été la femme de Caïn, et doit se purifier pour être sauvée. Leurs enfants sont hybrides mais pourraient à leur tour produire des enfants de Dieu.

26 Maintenant, considérons le cas de Jacob qui est prophétique. Jacob eut douze fils dont un seul est du diable, Dan qui a le serpent pour emblème selon Genèse 49 :17 car Jésus-Christ allait avoir douze fils dont un seul, Judas Iscariote serait du diable. Pour cela, il a fallu 4 femmes à Jacob et Dieu dirigea les semences. Et le nom de Dan fut effacé des douze tribus selon Apocalypse 7 comme celui de Judas Iscariote.

27 Ainsi, après le déluge, la seule personne humaine sur la terre qui n'eut pas de semence impure dans ses reins fut le Seigneur Jésus. Ainsi, écoutez maintenant ceci : nous savons que Joseph n'est pas le père biologique du Seigneur Jésus mais aussi, je vous dis que l'ovule à partir duquel fut formé le corps du Seigneur Jésus-Christ ne vient pas de Marie parce que Marie a en elle des semences impures et il est impossible de façon absolue que Marie puisse produire un enfant n'ayant pas de semence impure dans ses reins.

28 Le baptême du Saint-Esprit ne nous débarrasse pas de cet état mais nous conduit à la sortie qui est le corps céleste que le Seigneur Jésus a pris à la résurrection en sorte qu'Il ne permit pas à Marie de Le toucher. Jean 20 :17. Élie et Moïse l'ont déjà revêtu et nous avons vu cela sur la montagne de la transfiguration. Mais nous attendons cela avec Pierre, Paul, John Wesley, William Branham, ...là, nous serons comme les anges sans aucune semence impure en nous.

29 Et avec le corps céleste, on ne pourra pas manger de riz et autre jusqu'à ce que, après les noces on descende dans le Millénium sur la terre comme dans Genèse 18 dans les enveloppes comme ces corps-ci pouvant manger à nouveau mais aussi pouvant disparaître, apparaître comme des dieux.

30 Ainsi, selon la révélation qui m'a été accordée, c'est ainsi que les fils du diable passèrent au travers du déluge. Ainsi, 300 ans après le déluge, quand Noé vit les hommes avec des dessins sur les biceps, des polygames, des femmes en pantalons, des écoles pastorales, des femmes prêchant dans des églises malgré leurs menstrues, Noé ne comprenait pas et il a dit : « Dieu n'a-t-Il pas détruit ceux-ci ? D'où vient-il qu'il y en a encore ? Certainement mes belles-filles étaient du diable, pour que je puisse voir encore des femmes en menstrues en train de prêcher ! ». Dieu lui a dit : « Noé ! Noé ! Ce n'est pas cela ! Mais ces choses sont cachées et scellées jusqu'au temps de la fin ». Et Noé bénit Dieu.

31 Et en cette fin des temps, quand la terre fut corrompue comme au temps de Noé, Dieu se souvint et envoya un homme avec le ministère de Noé à qui la promesse de la révélation avait été donnée afin que quiconque croit ait la Vie éternelle.

32 Peu importe combien de morts vous avez ressuscités, que vous vous appeliez Tommy Osborn, Billy Graham ou autres, vous êtes obligés d'entrer dans l'arche de Noé pour avoir la Vie éternelle. Et de génération en génération, Dieu a toujours envoyé un Noé sur la terre, un prophète messager seul en sa génération. Et son Message est l'arche dans laquelle vous devez entrer pour avoir la Vie éternelle. Et aujourd'hui, vous entendez le Message pour votre temps. Et c'est le même Message offensif, injurieux et barbare qu'il prêchait et qui repoussait tout le monde ; Message qu'il n'est pas allé chercher quelque part mais que l'ange lui avait donné.

33 Au temps où Noé prêchait sur la terre, vous ne pouviez pas être sauvés en dehors du Message de Noé. Au temps où Moïse était sur la terre, vous ne pouviez pas être sauvés en

dehors de Moïse. Au temps où le Seigneur Jésus-Christ prêchait sur la terre, vous ne pouviez pas être sauvés en dehors du Message du Seigneur Jésus-Christ. Au temps où Martin Luther, John Wesley, Ulrich Zwingli, Jean Calvin, William Seymour et William Branham prêchaient sur la terre, vous ne pouviez pas être sauvés en dehors de leurs Messages.

34 Et aujourd'hui, vous ne pouvez pas être sauvés en dehors du Message du prophète Kacou Philippe. Pourquoi ? Parce que le Seigneur Jésus-Christ est le même hier, aujourd'hui et éternellement. Ce qu'Il a fait pour les générations passées, Il le fera toujours. C'est par un prophète vivant en votre temps que vous devez croire pour être sauvés et c'est l'épreuve de votre temps. Vous devez vaincre les églises et les séducteurs de votre temps et accepter le seul et l'unique prophète que l'humanité combat pour avoir la Vie éternelle. Et que celui qui a des oreilles pour entendre, entende.

Le Message de Matthieu 25:6 - Texte intégral
KACOU 28:RÉVÉLATION CONTRE THÉOLOGIE

(Prêché le dimanche 04 avril 2004 à Locodjro, Abidjan – Côte d'Ivoire)

1 [...] Bien que William Branham et son Message furent une bénédiction de Jésus-Christ pour la terre tout entière, les branhamistes, ceux qui croient au Message de William Branham même dans toute sa pureté sont la plus haute forme de séduction qui soit et ils ont été représentés dans la vision du 24 avril 1993 par une métisse. Et nous savons ce dont une métisse est capable et c'est l'hybridation. Le Message du soir est hybridé.

2 Et aujourd'hui, Ewald Frank et sa suite se mêlent du Cri de minuit. Et des pasteurs branhamistes comme Ewald Frank prétendent même être le Cri de minuit. Devenant ainsi des prophètes messagers pour mieux corriger le prophète William Branham. L'éclair de Matthieu 24 :27, après avoir quitté l'Orient et passé par la France, la Hongrie, l'Allemagne, l'Angleterre, jusqu'en Occident est-il revenu encore en Europe ? Parce que rien de bon ne peut venir de l'Afrique ?

3 Tout enfant de Dieu sait dans quelle mesure Ewald Frank, ce brillant théologien méthodiste a été un instrument entre les mains de Satan pour pervertir les voies de la Vérité. Et pourquoi ? Pour quel but ? Afin de détruire le Message du temps du soir pour que les branhamistes, c'est-à-dire Vasthi, soient disgraciés et que Memucan, le septième prince qui voit la face du roi, le septième messager céleste promulgue l'édit, le Cri de minuit et que sous la direction d'Hégaï, huitième d'entre les sept eunuques mais qui n'est pas d'entre les sept eunuques d'Esther 1 :10. C'est-à-dire les sept anges terrestres qui sont les sept eunuques d'Esther 1 :10 ...soit proclamé l'édit, le Cri de minuit, le Message de Matthieu 25 :6.

4 Selon 1 Rois 22 :19 à 22, Dieu promena les regards sur la terre ! Ni les fils de Branham, ni ses compagnons ne pouvaient porter la main contre le Message et le talon de William Branham. Talon signifie postérité. Et il se trouva un homme sur la face de la terre, lui-même éclairé par le Message de William Branham, préparé pour le jour et l'heure, qui n'allait pas avoir peur de contredire ce que Dieu a confirmé.

5 En Genèse 1 :26, William Branham révèle que Dieu s'adresse à Lui-même ; Et Ewald Frank démontre que Dieu s'adresse aux anges. En Apocalypse 1 :20 : William Branham révèle qu'il s'agit de sept lampes d'or ; Ewald Frank démontre qu'il s'agit de sept chandeliers d'or. Ce qui donne 49 lampes.

6 Et les propos de Ewald Frank sont repris par plusieurs pasteurs branhamistes qui vont jusqu'à dire, que Satan créait avec Dieu. Ils parlent de Genèse 1 :26 à 28 et Ézéchiel 28 :12 à 14 et citent Louis Segond où il est dit : « Tu mettais le sceau à la perfection... ». Ils disent que... « Lucifer, à cause de son importance dans la présence de Dieu occupait une place importante dans la création... ».

7 Mais si Satan peut créer, pourquoi ne va-t-il pas créer sa propre galaxie, ses planètes et son monde à lui où il serait le vrai Dieu au lieu de rester là à être humilié dans les églises ? Celui qui peut créer est-il obligé de se déguiser en ange de lumière pour être adoré ? Vous dites : « Frère Philippe, c'est après sa chute que ce pouvoir de créer lui a été ôté ! ». Non Frères ! Satan n'a jamais créé et ne pourra jamais créer. Comment une création peut-elle créer ?

8 Dieu peut me dire : Mon serviteur, parle et que telle chose arrive subitement à l'existence ! Et je peux le faire mais cela ne fait pas de moi un créateur ou un homme ayant le pouvoir de

créer. Satan ne peut pas créer. Accorder le pouvoir de création à Satan c'est le faire l'égal de Dieu.

9 Maintenant, William Branham révèle qu'il reste trois ans et demi à Israël ; Ewald Frank démontre qu'il reste sept ans. Dans Questions-Réponses sur les sceaux, quand il fut demandé à William Branham combien de temps il restait aux Juifs par rapport aux soixante-dix semaines de Daniel, il a répondu : « Seulement la moitié d'une semaine. Jésus a prophétisé la première moitié de la soixante-dixième semaine, tel que cela avait été prédit. Il ne leur reste plus que la moitié de la semaine » vous voyez ?

10 Et comme Aaron dans Exode 32 :1 à 6, Ewald Frank diffuse son message comme celui de William Branham. Ewald Frank et sa confrérie vont jusqu'à dire que, Apocalypse 10 :7 ne s'applique pas à William Branham. Ewald Frank démontre que cela s'applique à Israël. Or, William Branham dit : « ...Afin de révéler le Message du septième ange ».

11 William Branham a dit aussi : « Or ce messager de Malachie 4 ET d'Apocalypse 10 :7 va faire deux choses. Premièrement : selon Malachie 4, il ramènera les cœurs des enfants vers leurs pères. Deuxièmement, il révèlera les mystères des sept tonnerres d'Apocalypse 10, qui sont les mystères contenus dans les sept sceaux »

12 Et parlant de Lee Vayle, William Branham a dit le 22 août 1965 dans le message Christ est révélé dans Sa propre Parole, Ref.177 : « Je vais demander à Frère Lee Vayle de bien vouloir s'avancer, s'il le peut. Si vous pouvez y arriver, Frère Lee Vayle... Frère Lee Vayle est notre Frère qui s'occupe d'écrire les livres ici. Il est en train de préparer le livre des sept âges de l'Église, et il travaille également aux sept sceaux. Et nous espérons les publier prochainement ». Vous voyez ? Pas Ewald Frank mais Lee Vayle !

13 Et Ewald Frank a produit des dizaines de contradictions. Or, même un prophète messager ne peut pas corriger un autre prophète messager. Et cela, les branhamistes ne le savent pas. Pourquoi ? Parce qu'ils n'ont pas connu la notion de prophète. Si vous avez réellement connu la notion de prophète, vous ne pouvez pas marcher sans prophète vivant. Parce que le prophète est le guide et la lumière du monde en son temps.

14 Osée 12 :14 dit que : « Par un prophète Dieu fit monter Israël hors d'Egypte et par un prophète, Israël fut gardé » et 2 Chroniques 20 :20 dit que c'est à un prophète que nous devons nous confier et que maudit soit quiconque se confie en l'homme, c'est-à-dire en un apôtre, prophète d'église, évangéliste ou docteur selon Éphésiens 4 :11. Vous êtes maudits dès l'instant où vous ne suivez pas le prophète vivant de votre temps. Dieu ne reconnait que ce que ce prophète dit. Et c'est en ce qu'il dit qu'il y a la Vie éternelle. [Ndr : L'assemblée dit : « Amen ! »].

15 Maintenant revenons à la Bible. Apocalypse 12 s'applique et à Israël et aux nations. Et au verset 1, en tant qu'Église des nations, les douze étoiles sont la doctrine des douze apôtres ; et en tant que judaïsme, les douze étoiles sont les douze patriarches. Et à la fin, au verset 17, ceux qui gardent les commandements de Dieu ce sont les Juifs et ceux qui gardent le témoignage de Jésus ce sont les chrétiens et les deux ailes du Grand Aigle c'est le Message de Matthieu 25 :6 fondé sur l'Ancienne et la Nouvelle Alliance.

16 Ewald Frank démontre que, Apocalypse 10 :7 ne s'applique pas à William Branham car les sept anges sur le Sunset Mountain n'avaient pas de trompettes, selon lui Ewald Frank. Mais

de toute façon, un élu ne sera pas distrait par cela. Tout compte fait, je préfère me tromper avec un prophète plutôt que d'accepter la simple et claire explication d'un théologien. [Ndr : L'assemblée dit : « Amen ! »]. Je ne crois pas en un ministère de correction de ce qu'un prophète messager a dit. Peu importe la claire explication d'un théologien, je préfère l'Affirmation du prophète messager que je ne comprends pas.

17 Moi Kacou Philippe, esclave de Jésus-Christ, je ne me laisserai jamais distraire par la démonstration d'un théologien, peu importe combien cela est vrai. Et quand malgré cela on brandit un appel et une commission et les gens suivent cela, je ne comprends pas.

18 Comment un apôtre peut-il avoir un appel et une commission ? Comment un évangéliste peut-il avoir un appel et une commission ? Comment un prophète d'église ou un docteur peut-il avoir un appel et une commission ? C'est seul le prophète messager de la génération que Dieu appelle et alors le prophète messager choisit les apôtres, les évangélistes, les prophètes d'églises et les docteurs avec lesquels il va travailler.

19 Même dans une nation, les ministres, c'est un président qui les choisit par sa propre autorité. Au temps de Moïse, c'est Moïse qui a choisi sa sacrificature selon Lévitique 8 et qui les a consacrés. Et la sacrificature de l'Ancien Testament, ce sont les ministères d'Éphésiens 4 :11 que sont : apôtre, évangéliste, docteur et prophète d'église. Chaque prophète a choisi les ministères de son temps. Jésus-Christ a choisi les apôtres de son temps. Jean Baptiste a choisi les apôtres de son temps. Paul a choisi les apôtres de son temps. Et aujourd'hui, vous ne pouvez pas être apôtre alors que le prophète vivant de votre temps ne vous a pas choisi et établi.

20 Vous êtes un menteur, vous êtes un séducteur et c'est uniquement les fils du diable qui peuvent croire en vous. [Ndr : L'assemblée dit : « Amen ! »]. Et même si vous êtes un véritable apôtre, prophète d'église, évangéliste ou docteur sachez que l'infaillibilité n'est pas avec vous mais avec le prophète vivant de votre temps.

21 Et un apôtre, prophète d'église, évangéliste ou docteur ne peut pas faire avancer le peuple de Dieu. Ewald Frank a-t-il reçu un appel plus authentique que celui de Judas ou de Aaron ? Mais voyez comment Aaron a égaré le peuple seulement quarante jours en l'absence de Moïse, le prophète vivant de leur temps. [Ndr : L'assemblée dit : « Amen ! »].

22 Je vous dis, en vertu de ce que vous croyez que je suis, que les sept anges photographiés dans le Sunset Mountain en Amérique avaient des trompettes. De quels anges parle-t-on dans Matthieu 24 :31 avec des trompettes et qui rassembleront les élus d'un bout à l'autre de la terre ? Et par la révélation, j'affirme que les sept anges sont les sept sacrificateurs de Josué 6. [Ndr : L'assemblée dit : « Amen ! »].

23 D'abord, au verset 12, la manne de Moïse cessa. La lumière du soir devint sans valeur et une multitude d'asticots branhamistes fourmillent là-bas maintenant. Le verset 4 révèle les sept âges de l'Église avec le premier chapitre d'Esther. Le septième jour, il y eut restauration de tous les six jours, mais les murs ne tombèrent pas. Au verset 5, nous voyons le Cri de minuit, un grand Cri [au singulier]. Pas « des cris » comme le dit Louis Segond mais « un grand Cri ». Quel Cri ? Vous voyez ? C'est dans la vision du 24 avril, la vision de l'ange ayant l'épée au verset 13 du chapitre précédent qu'il avait reçu tout le Message.

24 Et Josué, ce grand prophète envoyé de Dieu leur a indiqué le Cri qu'ils devaient émettre.

Sept sacrificateurs, sept Jours puis un Cri et la manifestation du 3ème pull est venue derrière cela. Et juste avant Josué 6, nous voyons en Josué 5 : 13 à 15, l'Ange du 24 avril 1993 avec l'épée et j'ai expliqué que c'était le cavalier d'Apocalypse 19 ; le même Fidèle et Véritable d'Apocalypse 3 :14, ici à minuit. Vous voyez ? Josué est le prophète messager qui est venu après Moïse et William Branham l'appelle « un sage prophète envoyé de Dieu ».

25 Au commencement, après Moïse, Dieu suscita Josué, le Saint-Esprit dans un prophète messager, pas dans les sacrificateurs qui sont les quatre ministères d'Éphésiens 4 :11 mais un prophète messager. Vous voyez ? Mais les branhamistes ont un régime parlementaire et les dénominations ont un régime présidentiel. Et tous ne veulent pas de prophète messager alors que la Bible qu'ils tiennent dans leurs mains est le livre des livres des prophètes. Pourquoi ? Parce que Dieu ne parle que par les prophètes messagers.

26 Et en dehors d'un prophète messager, il est impossible de façon absolue que vous soyez dans la volonté parfaite de Dieu. [Ndr : L'assemblée dit : « Amen ! »]. Et les branhamistes ayant connu la vérité ont rejeté cette vérité pour retourner dans le pentecôtisme.

27 Et c'est pourquoi le jugement doit commencer par eux les branhamistes. C'est devant leurs temples que d'abord les bibles Louis Segond, Scofield et les livres et brochures d'Ewald Frank doivent être brûlés et cela en plusieurs séances. [Ndr : L'assemblée dit : « Amen ! »]. Comment peut-on croire en un prophète messager et utiliser une Bible dont à la première page, il est écrit : « Louis Segond - docteur en théologie » ? Qu'est-ce que c'est ? C'est la manifestation des fils du diable. Ce sont les fils du diable retournant à leur père Satan. Le Message de William Branham n'a eu aucun effet sur eux parce qu'ils ont été créés fils de perdition avant la fondation du monde.

28 Je suis surpris de voir des branhamistes défendre ces versions de Bibles alors qu'en première page, il est écrit : « Louis Segond - docteur en théologie ». Si un théologien peut traduire la Bible alors pourquoi ne pas croire en la théologie ? Et si on peut utiliser une bible Louis Segond traduite par un théologien alors William Branham est un faux prophète parce qu'il a condamné la théologie.

29 Et d'autres disent : « William Branham avait King James ! ». Mais n'était-ce pas au temps du soir ? La révélation étant progressive, Dieu dit maintenant par le prophète messager de votre temps que quiconque tient une bible Louis Segond, ou King James en main est un enfant du diable et adore Satan au nom de Jésus-Christ.

30 Pourquoi le baptême de Jean Baptiste a-t-il été repris par Paul ? Et pourquoi n'avez-vous pas été baptisés au nom du Père du Fils et du Saint-Esprit par aspersion comme Martin Luther l'a fait ? La raison c'est que la révélation est progressive. Et c'est en vertu de cela que le Saint-Esprit a dit au travers du prophète vivant de votre temps que quiconque utilise une bible Louis Segond ou King James est un enfant du diable.

31 Et si après m'avoir entendu vous reprenez encore votre bible Louis Segond ou King James, ou Scofield alors vous n'avez jamais reçu le Saint-Esprit et l'esprit que vous pensiez être le Saint-Esprit n'est rien d'autre qu'un démon de divination qui vous agite comme les prophètes de Baal dans l'Ancien Testament. [Ndr : L'assemblée dit : « Amen ! »].

32 Dieu est dans sa Parole, le Saint-Esprit est dans sa Parole. Et le Saint-Esprit en vous acceptera cette parole si c'est réellement le Saint-Esprit. [Ndr : L'assemblée dit : « Amen ! »].

Et si vous allez dans une église où le pasteur utilise une bible Louis Segond et que vous ne pouvez pas sortir de là, alors vous n'avez jamais reçu le Saint-Esprit et c'est le signe que vous êtes un enfant du diable parce que les enfants de Dieu ne sont pas hypocrites. [Ndr : L'assemblée dit : « Amen ! »]. Il eut un temps où Dieu amena la grâce sur la terre puis avec Moïse, Il amena la loi sur la terre et Il revint encore par son sacrifice et ramena la grâce sur la terre. Et si le même Saint-Esprit qui a toléré une bible King James au temps du soir vous dit à minuit : « Brûlez-la ! ». Que devez-vous faire ?

33 La révélation est progressive et après moi, viendra un prophète avec un nouveau Message et un nouveau baptême. Et un enfant de Dieu ne pourra pas dire que son prophète c'est Kacou Philippe alors que moi Kacou Philippe je ne suis plus sur la terre. [Ndr : L'assemblée dit : « Amen ! »]. Aujourd'hui sur la terre, il n'y a pas de disciple de Jérémie ou d'Esaïe et s'il n'y avait pas de fils du diable sur la terre, il n'y aurait pas de luthériens, méthodistes ou branhamistes sur la terre aujourd'hui. Dieu conduit toujours son peuple par un prophète vivant sur la terre.

34 Chers branhamistes, cherchez à naître de nouveau !... Pouvez-vous utiliser une version de Bible dont à la première page il est écrit : « Traduction de Zérédji, grand féticheur » ? Je leur ai demandé cela et l'un d'eux a dit : « Non ! ». Et j'ai dit : mais qu'en est-il si cette bible est bien traduite ? Malgré que, c'est un féticheur qui a traduit cela. Et il a dit : « Non je ne peux pas l'utiliser parce que c'est un féticheur qui l'a traduite ! ».

35 Mais pourquoi ne comprenez-vous pas le fait que Louis Segond un docteur en théologie ait traduit une bible à la demande de la compagnie des pasteurs de Genève et que vous qui avez suivi un prophète condamnant la théologie vous utilisez cela ? Pourquoi êtes-vous si aveugles et pourquoi ma parole ne touche-t-elle pas vos cœurs ? Soyez humbles et jetez tout ce que vous avez comme trésor et recevez ce Message, le trésor qui vient du Ciel. [Ndr : L'assemblée dit : « Amen ! »].

36 On ne met pas de vin nouveau dans de vieilles outres branhamistes. Vous voyez ces branhamistes ? Et des centaines d'entre eux mourront ainsi... Ils veulent mélanger le vin nouveau avec le vieux vin, la manne ajournée avec la manne du jour. Bien que le Seigneur Jésus-Christ n'avait pas aboli la loi, la femme d'Apocalypse 12 :1 l'avait sous ses pieds. La loi lui servait maintenant de fondement. Et à minuit, c'est ce que nous devons comprendre.

37 Si vous avez la lumière du soir dans une main et le Cri de minuit dans l'autre, quel esprit allez-vous recevoir ? L'un est un Message de restauration et c'est William Branham. Tandis que l'autre est un Message de restitution et c'est Kacou Philippe. [Ndr : L'assemblée dit : « Amen ! »]. Ce n'est pas la même chose. Restaurer signifie rétablir, réparer, reprendre des forces tandis que restituer signifie rendre, remettre en son premier état et c'est le Message du Cri de minuit.

38 William Branham a prêché et baptisé pour la restauration, mais Kacou Philippe prêche et baptise pour la restitution. Jean Baptiste a prêché et baptisé pour la repentance, mais le Seigneur Jésus-Christ et les apôtres ont prêché et baptisé pour la rémission des péchés. La révélation est progressive et vous devez avancer avec cela. La Bible dit qu'Il est Celui qui marche au milieu des sept lampes d'or.

39 Souvenez-vous de ceci : « ...ce que Dieu a donné et que le diable a pris t'a maintenant été

RESTITUÉ. ». Tenez-vous à ce qu'il a plu à Dieu de vous donner aujourd'hui, sinon quel esprit allez-vous recevoir ? N'hybridez pas la Parole et n'ayez pas l'esprit de grenouille. [Ndr : L'assemblée dit : « Amen ! »].

40 Manifesté en chair, le Seigneur Jésus-Christ entra dans le temple, renversa les tables, fouetta les gens. Et marchant à travers les sept âges de l'Église, une fois, Il a brisé les statues dans les églises, aujourd'hui, Il brûle les fausses versions de la Bible en s'écriant : « ... vous avez fait de la Bible un livre de divination et de magie ! ». Le même Esprit d'Élie n'a-t-Il pas amené Élie à égorger quatre cent cinquante prophètes de l'Eternel ? Il l'a fait. Et aujourd'hui, Il met des signes qui sont des faux saints-esprits sur ces catholiques, protestants, évangéliques et branhamistes afin qu'ils soient identifiés par ces signes, ces faux saints-esprits et qu'ils soient jetés dans l'étang ardent de feu et de soufre. [Ndr : L'assemblée dit : « Amen ! »].

41 Parce que vous avez refusé le prophète vivant de votre temps, alors Dieu met un esprit mauvais sur vous, un signe et vous appelez cela Saint-Esprit. Et par ces signes vous serez identifiés comme ayant été catholiques, protestants, évangéliques et branhamistes sur la terre. Ces esprits en vous, que vous appelez Saint-Esprit et par lesquels vous faites ces miracles et ces prodiges, ce sont des démons, et ce sont eux qui vous enverront en enfer. Et que celui qui a des oreilles pour entendre entende !

Chapitres similaires: Kc.29 et Kc.39

Le Message de Matthieu 25:6 - Texte intégral
KACOU 29:LES VOIX DE DISCORDE

(Prêché le dimanche 19 Janvier 2003 à Locodjro, Abidjan – Côte d'Ivoire)

1 Après Tommy Osborn, Billy Graham et bien d'autres, Ewald Frank est l'une des plus grandes voix de discorde que l'humanité ait connues en cette génération. Et Je ne comprends pas comment un petit prédicateur n'a pas eu peur de porter la main sur ce que Dieu a déjà achevé, même si un ange venait du ciel pour lui demander de le faire.

2 Si quelqu'un devait agir ainsi, ce ne devait pas être Ewald Frank… Dieu n'a-t-Il pas vu Bosworth, Ern Baxter, Wood, Argan Bright, Schoeman, Preller, Sothman, Pearry Green ou Billy Paul qui étaient tous avec William Branham et qui résidaient aux États-Unis ? Si William Branham était là, Ewald Frank pouvait-il diffuser ses lettres circulaires, brochures et livres à côté du Message de William Branham ?

3 Après certaines prédications de William Branham, Orman Neville ou quelqu'un d'autre venait congédier l'auditoire avec souvent des paroles édifiantes qu'il n'a jamais été permis de maintenir sur les bandes et brochures même s'il s'agit de Orman Neville, ou même d'une prophétie. Tout cela n'a pas servi de leçon à Ewald Frank et Alexis Barilier par qui aussi Dieu parle. Et c'est toutes ces voix de discorde qui ont conduit à la division au milieu d'eux.

4 Et que disent ces voix de discorde ? Comme la version Louis Segond, Ewald Frank rapporte qu'il s'agit de sept chandeliers d'or dans Apocalypse 1 :20 tandis que William Branham dit qu'il s'agit de sept lampes d'or. Sept lampes mais un seul chandelier, une seule Église. Et, lors d'un entretien avec eux, l'un d'eux m'a dit que dans l'original grec d'Apocalypse, il s'agissait de sept chandeliers d'or ! Vous voyez ?

5 Pour le baptême, le Seigneur Jésus-Christ a dit « au Nom du Père, du Fils et du Saint-Esprit » et cela est écrit. Mais c'est par le Saint-Esprit que Pierre a dit que cela devait être « au Nom du Seigneur Jésus-Christ » et nous le croyons parce que c'est la révélation qui fait la différence entre les enfants du Royaume et les enfants de ce siècle.

6 Ewald Frank corrige, contredit William Branham en disant que Dieu s'adressait aux anges quand Il a dit « faisons l'homme à notre image et à notre ressemblance ». Or, un homme n'a rien de commun avec un ange. Dans Apocalypse 5, bien qu'un ange soit sans péché, il ne pouvait pas prendre le livre de la rédemption car il n'est pas parent rédempteur de l'homme.

7 Un ange est différent d'un homme. Un homme a-t-il des ailes ? Un ange est-il mâle ou femelle ? Quand vous lisez Genèse 1 :26 à 27, que dit Colossiens 1 :15 ? Qui est l'image du Dieu invisible ? Dieu s'adressait à Lui-même par rapport à ses attributs qu'Il allait manifester un jour sur la terre.

8 Dieu créa l'homme esprit comme Lui-même est Esprit. Il créa l'homme avec un corps comme Lui-même allait se manifester dans un corps sur la terre. Il tira Ève de la côte d'Adam car sur la croix, l'Église allait être tirée de son côté. Vous voyez ? Si les anges sont à l'image de l'homme, alors le sang du Seigneur Jésus-Christ rachèterait des démons ! Mais cela n'est pas possible.

9 Que ce soit sur les tonnerres, sur les soixante-dix semaines de Daniel, Ewald Frank n'a révélé que l'image d'un habile séducteur forgé pour pervertir les voies de la vérité. Et quiconque a compris ce Message verra que, ce que l'Allemagne naturelle a fait aux Juifs,

c'est ce qu'elle a fait aux chrétiens du monde entier par son fils Ewald Frank sans qu'aucune main ne puisse l'arrêter. Vous voyez ?

10 Comment Ewald Frank peut-il contester Apocalypse 10 :7 à William Branham et vous écoutez un tel homme ? Et en vertu de quel mandat il le fait alors que nous savons que la Parole de Dieu ne vient qu'au prophète ? Si William Branham n'est pas Apocalypse 10 :7 alors il est un faux prophète ! Mais je vous dis qu'Apocalypse 10 :7, c'est le septième ange céleste, et le septième ange céleste c'est l'Esprit d'Élie et ce sera toujours l'Esprit d'Élie jusqu'à l'enlèvement car l'Esprit d'Élie est l'Esprit d'Hénoc, l'Esprit de l'enlèvement.

11 Si vous ne comprenez pas, je vais donner un autre exemple : Quand le Seigneur Jésus-Christ a dit qu'Il est venu sur la terre en vertu d'Ésaïe 61, si après cela, un apôtre comme Pierre vient dire que le Seigneur Jésus-Christ est un vrai prophète, ses miracles sont authentiques, et telle et telle choses sont vraies, tout ce qu'Il a fait est vrai, tout ce qu'Il a dit est vrai MAIS QUE SEULEMENT LE SEIGNEUR JESUS-CHRIST N'EST PAS ESAIE 61, c'est dire que le Seigneur Jésus-Christ est un faux prophète. Et c'est ce que Ewald Frank a fait. [Ndr : L'assemblée dit : « Amen ! »].

12 Et si un jour quelqu'un venait dire que tout ce que j'ai dit et que j'ai fait c'est la vérité mais que je ne suis pas Matthieu 25 :6, c'est dire que je suis un faux prophète. Parce qu'alors c'est sur quel fondement j'ai fait toutes ces choses ? C'est ce qu'Ewald Frank a essayé de montrer au travers de son ministère et vous ne le comprenez pas. [Ndr : L'assemblée dit : « Amen ! »]. Quand Jean-Baptiste dit qu'il est venu sur la terre en vertu de Ésaïe 40 :3, si quelqu'un vient dire que Jean-Baptiste est un vrai prophète, mais seulement qu'il n'est pas Ésaïe 40, c'est dire que Jean-Baptiste est un faux prophète. [Ndr : L'assemblée dit : « Amen ! »].

13 Et un Frère m'a montré un livre ou une lettre circulaire dans laquelle Ewald Frank dit que Dieu révèle maintenant sa Parole par les docteurs et théologiens. Et il dit aux branhamistes que le temps du soir est maintenant passé. Mais si tu reconnais que le temps du soir est passé, dis-leur aussi que le Message du soir est de la manne ajournée et que c'est le Message de Matthieu 25 :6 qu'ils doivent suivre ! Le Message du soir nous sert maintenant de fondement selon Apocalypse 12 :1 comme la Bible fut le fondement pour William Branham. [Ndr : L'assemblée dit : « Amen ! »].

14 Bien ! Dans la vision du 24 avril 1993, les assemblées du temps du soir étaient représentées par une métisse ! Il y a eu mélange de semences. D'un côté, il y a des tonnerristes et de l'autre côté, des paratonnerristes. Des clans partout, les uns regardent vers la Suisse et l'Allemagne, les autres regardent vers les États-Unis et Jeffersonville.

15 Dans la vision anticipée de l'Épouse que William Branham a vue, vous vous souvenez des pays d'origine des trois jeunes filles qui rompaient le pas : la Suisse d'Alexis Barillier, l'Allemagne d'Ewald Frank et la 3ème jeune fille venait des USA avec Billy Paul et Joseph Branham. C'est à partir de ces trois nations que le désordre a été semé dans le Message de William Branham. Ce sont ces nations qui ont crucifié le Message de William Branham.

16 Tout est indiqué et tracé dans le Message et les branhamistes ne le comprennent pas. Pourquoi ? Apocalypse 3 :14 dit qu'ils sont aveugles et ils ne le savent pas. Or prophétiquement, il faut qu'il en soit ainsi afin que les vierges de la 7ème veille puissent

s'endormir en attendant le Cri de minuit, le Cri de minuit que les élus attendent après le Message du temps du soir. [Ndr : L'assemblée dit : « Amen ! »]. J'ai parlé de ces choses en détails dans différentes prédications et vous le savez.

17 Et je répète que si aujourd'hui, une assemblée du Message de William Branham comme celle de Krefeld ou de Jeffersonville se levait pour dire : « Alléluia ! Le réveil de l'Épouse a commencé ici ! », ce serait une séduction car la Bible ne dit pas que l'une des vierges se réveillerait et réveillerait les autres mais que ce serait un Cri selon Matthieu 25 :6, une prédication qui allait le faire. Et chaque Cri ou trompette a été l'occasion d'un exode. [Ndr : L'assemblée dit : « Amen ! »].

18 Bien ! Sachez que le serpent, cet être venimeux qui rampe en brousse est un pur parent, chair pour chair, os pour os des membres de ces églises catholiques, protestantes, évangéliques et branhamistes. Ils devraient avoir une pensée pieuse chaque fois qu'un serpent est tué mais je vois qu'ils l'ignorent tous. Or, avant que la malédiction ne frappe leur ancêtre dans Genèse 3 :14, leur forme humaine avait déjà échappé en la personne de Caïn. C'est la pure vérité et je défie les scientifiques de la terre de me démontrer que le test ADN sur le sang des serpents et sur le sang de tous ceux qui combattent ce Message ne révèle aucune affinité. [Ndr : L'assemblée dit : « Amen ! »].

19 La raison pour laquelle je ne pouvais jamais suivre ou écouter Joseph et Billy Paul Branham ou Ewald Frank, est que j'avais réellement compris la foi prophétique. Je ne peux jamais suivre un apôtre, un prophète d'église, évangéliste ou docteur parce que la Bible ne me dit pas de le faire. C'est par un prophète messager vivant que Dieu a toujours parlé à l'humanité.

20 Et les apôtres, prophètes d'église, évangélistes et docteurs, c'est pour prendre ce que ce prophète messager a dit et le répandre sur toute la face de la terre. C'est là leur mission. Ils sont les sacrificateurs de la nouvelle Alliance et c'est là le rôle des sacrificateurs. Que vous soyez bishops, révérends, … ! Quoi que vous soyez, vous devez être l'écho du prophète messager vivant de votre temps ! En dehors de cela, vous êtes des serviteurs du diable. [Ndr : L'assemblée dit : « Amen ! »].

21 Le jour du départ de Moïse, Josué était à côté de lui et Moïse avait posé sa main sur lui selon Deutéronome 34 :9. Mais c'est parce que Josué était prophète messager qu'Israël le suivit. Le jour du départ d'Élie, Élisée était à côté de lui et Élie avait jeté le manteau sur lui selon 2 Rois 2. Mais c'est parce qu'Elisée était prophète messager que les saints de son temps l'avaient suivi. Un enfant de Dieu ne suit qu'un prophète messager vivant. [Ndr : L'assemblée dit : « Amen ! »].

22 Et si William Branham imposait les mains à quelqu'un, soit son fils ou l'un de ceux qui le suivaient, ce serait en contradiction avec la Bible car Matthieu 25 dit que tout son groupe s'endormirait et qu'un Cri allait retentir quelque part pour les réveiller. [Ndr : L'assemblée dit : « Amen ! »].

23 Et comme le vieil évêque Polycarpe, pas par audace mais par conviction, j'appelle Ewald Frank et tous les enfants de Branham et toute leur suite ainsi que tous les branhamistes à ce Message. Si cela est possible, que Joseph et Billy Paul Branham montrent qu'ils sont Joseph et Billy Paul et non Hophni et Phinées, les deux fils d'Éli… Sinon, au moins, après m'avoir

entendu, je voudrais vous inviter à l'humilité afin que le même Dieu qui a parlé par William Branham et qui est ici à minuit, se révèle à vous.

24 En dehors des prophètes messagers, toute autre voix est une voix de discorde. Et c'est pourquoi vous prenez des chemins différents. Mais si Dieu doit vous rassembler, c'est par un prophète messager vivant et je vous dis qu'il y a un prophète messager sur la terre. [Ndr : L'assemblée dit : « Amen ! »].

25 Les dirigeants catholiques sont des voix de discorde, les dirigeants protestants sont des voix de discorde, les dirigeants évangéliques sont des voix de discorde, les dirigeants branhamistes sont des voix de discorde. Tous ces prophètes d'églises, pasteurs, évangélistes, bishops, révérends que vous voyez sur toute la face de la terre, ce sont des voix de discorde.

26 Et selon Matthieu 13 :24 à 30 et Matthieu 24 :31, la trompette de Dieu pour rassembler les élus des quatre vents retentit aujourd'hui sur la terre et vous l'entendez de vos propres oreilles. Et en dehors de cela, ce sont des voix de discorde. Et que celui qui a des oreilles pour entendre, entende !

Chapitres similaires: Kc.28 et Kc.39

Le Message de Matthieu 25:6 - Texte intégral
KACOU 30:LA LANGUE INCONNUE

(Prêché le dimanche 7 Septembre 2003 à Locodjro, Abidjan – Côte d'Ivoire)

1 Ce matin je désire lire les trois grandes visions de 1993. D'abord la première vision : Je suis venu à la conversion le 24 avril 1993 selon Daniel 10 :4 à 11 par une vision dans laquelle je me vis debout sur le sable de la mer, puis au sommet d'une haute pyramide, puis à nouveau sur le sable de la mer à un autre endroit. Et je vis un vieux camion militaire sortir des profondeurs de la mer et s'en aller derrière moi. Je me suis tourné et j'ai vu qu'il contenait des personnes toutes vivantes. C'était des femmes et l'une d'elles était métisse.

2 Puis deux colombes vinrent vers moi puis repartirent sur les eaux. Il y eut une éclipse puis un homme ayant l'apparence d'une Nuée et tenant une épée dans sa main descendit du Ciel avec un Agneau et alors qu'il descendait, la terre fut à nouveau illuminée. Ils s'arrêtèrent sur les eaux. Et l'Agneau se mit à me parler dans une langue inconnue. Le son de sa voix entra en moi et je tombai mort. Mon âme alla se tenir sur les eaux avec eux tandis que mon corps était couché sur le sable de la mer. Quand Il eut fini de me parler, mon âme entra en moi et je redevins vivant mais je ne Les vis plus.

3 Alors une foule de personnes vint vers moi du côté droit et je leur demandai s'ils avaient vu l'Ange et l'Agneau. Ils ont dit : « Non ! ». Et j'ai dit : Comment n'avez-vous pas vu l'Ange et l'Agneau et tout ce qu'Ils ont fait ? Ils ont répondu : « Nous n'avons pas vu l'Ange et l'Agneau et nous n'avons pas entendu les Paroles qu'a prononcées l'Agneau mais nous Le croyons entièrement, car ce que Dieu a donné et que le diable a pris t'a maintenant été restitué ». Je levai les yeux et je vis une échelle dressée entre le ciel et la terre au-dessus des eaux et des anges montaient et descendaient. La vision prit fin et je sentis ce que je sais être aujourd'hui le Saint-Esprit et je pleurai et je crus à l'instant en Dieu.

4 Et le lendemain vers 15 heures, alors que j'étais assis avec ma famille, je fus encore transporté dans les visions de Dieu dans un pays tout désert et je vis vers l'Est, des Paroles qui descendaient du Ciel portées sur des Nuées. C'est après ces deux visions que je me suis levé pour aller à l'église pour la toute première fois.

5 Dans une troisième vision, on était assis dans une salle d'examen de baccalauréat et l'examinateur distribuait les épreuves. Je me suis dit : « Mais qu'est-ce que je fais ici ? Je n'ai pas un bon niveau scolaire et qu'est-ce que je vais écrire » ? Et plus tard, il me fut dit : « De la même manière que Marie a conçu miraculeusement sans connaître d'homme, de la même manière que Moïse a reçu dans les détails ce qui s'est passé à la création, tu as reçu les Paroles de la Vie éternelle ce 24 avril 1993 et cela est arrêté de la part de Dieu. Au temps marqué, tu comprendras et tu enseigneras ce que tu n'as pas appris afin que quiconque croit, ait la Vie éternelle ». Amen !

6 Maintenant je vais prendre Genèse 11. A la tour de Babel, ces hommes ont dit : « Par la grâce de Dieu, et avec l'aide de nos savants et ingénieurs, nous élèverons une tour dont le sommet touchera le ciel. Nous ferons telle et telle choses… Nous avons déjà l'appui des hommes de Dieu, toutes confessions religieuses confondues. Le maire viendra poser la première pierre de la tour avec la bénédiction des plus grands théologiens ! Des prophètes ont eu des révélations dans lesquelles des anges de Dieu prendront part à la construction de cette tour… ». Vous voyez ? Et la Bible dit qu'en ce temps-là, Dieu confondit leur langage.

7 Que se passa-t-il ? Une main traça une écriture sur le plâtre de la tour. Chacun entendit

une langue qui lui était inconnue. Vous voyez ?

8 Et au milieu de la Bible, au même emplacement, Belshatsar un arrière-petit-fils de Nimrod, organisa une fête. Et les tous puissants rabbins babyloniens étaient là assis aux premiers rangs. Il projetait une plus grande chose que la statue d'or que son père Nebucadnetsar avait faite. Le projet de Belshatsar pour Babylone était plus grand qu'à son commencement. Vous voyez ?

9 Et l'emplacement de Babel est le même que Babylone et à l'emplacement de la tour se situait le palais de Nebucadnetsar, le père de Belshatsar. Or, au moment où ils se sont réunis avec tous les ambassadeurs ayant à leur tête le nonce apostolique et que Belshatsar fit venir les choses saintes pour les profaner, une main écrivit sur le plâtre de la muraille. Vous voyez ? En cet instant-là, intervint une langue inconnue.

10 Et à la fin des temps, pendant que les arrière-petits-fils de Nimrod, ces babyloniens que sont ces catholiques, protestants, évangéliques et branhamistes se réjouissaient, profanant tout et que l'Amérique babylonienne disait : « Nous allons maintenant oxygéner la lune et les autres planètes... nous allons lotir la lune et y construire des logements ... » et que les branhamistes disaient: « Nous allons maintenant prendre la Colonne de Nuée et placer le dessin de Hofmann à l'intérieur et nous allons faire ceci et cela... ». Vous voyez ? Et comme leur père Belshatsar, ils profanèrent les choses saintes, ils n'ont aucune considération pour les choses saintes. Mais en cet instant précis, une main écrivit dans le Ciel et une Parole fut donnée dans une langue inconnue. [Ndr : L'assemblée dit : « Amen ! »].

11 ... Bien ! Maintenant je voudrais revenir sur cette glorieuse vision du 24 avril 1993 qui est en réalité une extase, une plus haute forme de révélation. Non seulement j'étais dans la vision mais mon corps participait et je pleurais avant la fin de la vision. Chaque ministère authentique est une condamnation pour ceux qui le rejettent et c'est présentement le cas. [Ndr : L'assemblée dit : « Amen ! »].

12 Et les branhamistes ont fini de démontrer qu'ils sont aussi pires que les catholiques et n'ont ni l'Esprit ni la Parole. A moins de démontrer le contraire, Joseph Coleman, Ewald Frank, Baruti Kasongo, Alexis Barilier et tous les autres ont été suscités par Satan pour séduire ceux dont les noms n'ont pas été écrits dans le livre de Vie de l'Agneau avant la fondation du monde. [Ndr : L'assemblée dit : « Amen ! »]. Tous ceux qui se sont approchés ont vu clairement que la Bible et le Message du temps du soir confirment clairement le Cri de minuit. Plusieurs brochures attestent de cela. Et je vous ai dit que la métisse dans la vision du 24 avril 1993 était l'ensemble de tous ceux qui reposent encore leur foi sur le Message de William Branham.

13 La vision du 24 avril 1993 est contenue dans le septième sceau d'Apocalypse 8 :1. C'est le Cri de minuit qui apportera le 3ème pull, c'est-à-dire la 3ème attraction. Pull signifie attraction. Il y a eu un appel, un Cri, les vierges se réveillèrent et vinrent. Il faut un Message pour exercer une attraction.

14 Dans la brochure Le Septième Sceau, si vous remarquez, dans le Sabino Canyon, une épée était descendue dans la main du 7ème ange qu'il était et dans la vision du 24 avril 1993, l'Ange de l'Alliance tenait cette épée debout sur les eaux. Pas sur la terre mais toujours debout sur les eaux. Amen ! Il y a là, l'Agneau de Dieu or l'Agneau c'est le sacrifice.

Comprenez-vous cela ? Très bien !

15 Et maintenant quel est ce Message qui m'a été donné dans cette langue inconnue ? Voyons ce que William Branham a dit dans Le Septième Sceau, à la page 31 : « ...Dans le Sabino Canyon, Il m'avait dit : c'est le troisième pull et il y a trois choses qui vont avec ; l'une a été dévoilée hier, l'autre a été dévoilée aujourd'hui, mais il y a une chose que je ne peux pas interpréter car elle est dans une langue inconnue. Tandis que je me tenais là et que je regardais cette chose, je vis que c'était le troisième pull qui arrivait ».

16 Remarquez bien : une langue inconnue et William Branham n'a jamais interprété cela jusqu'à sa mort. Le troisième pull se trouve derrière cette langue inconnue. Comment des choses aussi simples et claires peuvent-elles échapper à des personnes qui ont suivi un prophète messager et des gens qui prétendent connaître la Parole ? Alors que le Cri de minuit est simplement une autre portée du Message du soir mais c'est le même âge et le même Esprit d'Élie. [Ndr : L'assemblée dit : « Amen ! »].

17 Dieu a donné à William Branham un Message dans une langue inconnue qu'il n'a jamais pu expliquer. Voyez 1 Rois 19, Dieu a dit à Élie : Oins Élisée prophète ! Oins Hazaël roi sur la Syrie ! Oins Jéhu roi sur Israël ! Élie a-t-il oint Hazaël et Jéhu ? Sur le plan charnel il ne l'a pas fait. Mais sur le plan spirituel il l'a fait selon la Parole de Dieu. Car Dieu est Esprit et Il s'adressait à l'Esprit d'Élie. Mais au travers de quel corps cet Esprit d'Élie doit oindre Élisée, Hazaël et Jéhu ? Dieu seul le sait. Mais pour nous les fils de Dieu, l'Esprit de Dieu s'adressait à l'Esprit d'Élie et non à la personne d'Élie le Tischbite marchant sur la terre. [Ndr : L'assemblée dit : « Amen ! »]. Et de manière charnelle, Élie le Tischbite n'a oint que Élisée. C'est ce que les branhamistes ne comprennent pas ! Au lieu de suivre l'Esprit d'Élie, ils ont choisi de suivre William Branham sur qui avait reposé l'Esprit d'Élie et ils sont restés au temps du soir comme les luthériens et les méthodistes.

18 Ne doutez pas de ce que je prêche, si j'étais un homme sage et intelligent pouvant fabriquer des vérités, j'aurais été brillant à l'école. Pour des enfants de Dieu, c'est déjà un miracle. C'est pourquoi, je vous dis de ne point les craindre, Alexis Barilier et Ewald Frank ne sont pas plus spirituels qu'un prêtre catholique ! Et j'ai dit que si un réveil avait lieu au Branham-Tabernacle ou à Krefeld, ne soyez pas distraits ! C'est une festivité de vautours et de charognards, c'est l'esprit de divination parce que le Saint-Esprit est à minuit. [Ndr : L'assemblée dit : « Amen ! »].

19 La Bible ne dit pas qu'une vierge se réveillerait et réveillerait les autres mais ce sera un Cri, une prédication ! Que vous le vouliez ou pas, il en sera ainsi parce que la Bible l'a prédit ! Et c'est sur cela que notre foi repose ! Amen ! Aujourd'hui, les aigles, les saints vivants sont au stade de minuit, les saints qui dorment sont au stade de minuit, Paul est au stade de minuit, Martin Luther est au stade de minuit, William Branham est au stade de minuit, John Wesley est au stade de minuit... Tous les saints sont au stade de minuit et savent maintenant ce que cette langue inconnue a dit dans le Sabino Canyon mais les branhamistes, les luthériens, les méthodistes ne le savent pas ! Amen !

20 Si vous remarquez, bien que court, ce Message de minuit a une puissance offensive plus grande que celui du temps du soir. Lors de la réception, cette puissance entra en moi et je tombai mort, mon âme alla se tenir sur les eaux tandis que mon corps était couché sur le sable de la mer. C'est la Parole créatrice qui apportera la glorieuse manifestation des fils de

Dieu !

21 Toujours à la page 31 de la même brochure, William Branham dit : « Je regardais et voici de l'autre côté il y avait un endroit un peu semblable à une boîte. Alors je vis que cette lumière parlait à quelqu'un d'autre au-dessus de moi, cette lumière que vous voyez sur la photo ». Qu'est-ce que c'est ? Le ministère sous la tente. Vous voyez ? Et dans une vision de 1993, je me suis tourné pour voir ce petit lieu, exactement comme William Branham en parle, et si vous remarquez, entre William Branham et ce lieu-ci, il y a un lieu comme une cathédrale, et c'est ce que les branhamistes deviendront avant le Cri de minuit.

22 Et j'ai reçu du Ciel, la révélation infaillible qu'au moment où j'allais commencer à prêcher le Cri de minuit, le pouvoir du Vatican dans le Ciel irait à Jeffersonville et que devant Dieu, le Branham-Tabernacle sera la cathédrale Saint-Pierre de Rome. [Ndr : L'assemblée dit : « Amen ! »]. C'est « Ainsi dit le Seigneur ! ». Je ne peux pas vous mentir sachant que je répondrai de cela au jour du jugement ! C'est Le « Ainsi dit le Seigneur ! ». Et pour quelle raison vais-je mentir ? ...

23 Et ce lieu ci mesure 9 m2 et ne doit pas contenir plus de vingt personnes et c'est de ce côté-ci que la lumière parlait à nouveau à quelqu'un d'autre après les temps du soir. Il s'agissait de ce petit local de Locodjro. Dans la vision du 24 Avril 1993, alors que la mer était devant moi, derrière moi, se trouvait ce petit lieu en bordure de route. J'entendais des voix à l'intérieur mais je n'ai vu personne et je n'ai pas vu la porte d'entrée. Un peu enfoncé comme vous le voyez. Et quand je l'ai vu pour la première fois en 1997, c'était un restaurant puis une librairie chrétienne et je l'ai eu miraculeusement en 1998 sans verser de caution ni d'avance. Amen !

24 Tous les éléments importants du Sabino Canyon se retrouvent dans la vision du 24 avril 1993, pour que même un enfant puisse comprendre que c'est le même Esprit d'Élie et le même Âge. [Ndr : L'assemblée dit : « Amen ! »].

25 Le temps du soir est passé et nous commençons à voir les Branhamistes sortir pour prêcher ce qui ne peut plus donner la Vie éternelle et ils font beaucoup de convertis, le diable n'a rien contre eux. Ils savent très bien que la maturation n'est pas la maturité. Et que la restauration n'est pas la restitution qui est la finalité. [Ndr : L'assemblée dit : « Amen ! »].

26 Les branhamistes, les musulmans, les catholiques, les baptistes, les méthodistes, ... Les missions et ministères ont le même père que les ordres mystiques et accomplissent le même dessein. Quand l'un s'attaque à l'autre c'est une ruse de Satan pour distraire les enfants de Dieu. Ils sont comme les deux faces d'une même monnaie. Depuis juillet 2002 où j'ai commencé à prêcher le Cri de minuit, je n'ai pas manqué de crier contre cette ruse de Satan.

27 Et si un jour l'une de ces grenouilles dont les pères ont combattu William Branham me disait : « Frère Philippe, regarde la brochure L'Enlèvement, Frère Branham dit que le Cri de minuit c'est son Message ! », je crierai : Amen ! C'est un prophète qui parle. Quand Ésaïe disait : « Un enfant nous est né, un fils nous a été donné. » ; Il le disait au passé composé, mais, il fallait attendre huit cents ans pour voir l'accomplissement. Et si ce n'est pas l'idolâtrie ou la mauvaise foi, ces grenouilles sauront que le temps du soir n'est pas minuit.

28 Et toujours dans le même Septième Sceau, un Frère m'a montré où il est parlé d'un personnage glorieux. Qu'est-ce qu'un personnage glorieux ? Vous voyez ? Ce n'est pas le

personnage qui sera glorieux mais le Message et le ministère que Dieu lui accordera. Le Seigneur Jésus-Christ était le Personnage le plus glorieux mais la Bible dit que son apparence n'avait rien pour attirer les regards, homme de douleur, méprisé de tous.

29 Bien ! Je voudrais dire maintenant des choses dures, ne soyez pas scandalisés... J'ai laissé cela de côté depuis la première prédication sur Matthieu 25 :6... Cela fait plus d'un an et je crois que le temps est venu maintenant d'en parler...

30 Bien ! Un Frère vient de me montrer quelque chose : l'Esprit a dit à William Branham : « Prends ta plume et écris » et cela est rapporté dans la brochure La Parole parlée est la semence originelle à la page 100 et voici le dernier paragraphe : « Je crois que les prophéties se répéteront au temps de la fin. De même que le premier précurseur sortit du désert et cria : VOICI L'AGNEAU DE DIEU ! Le deuxième précurseur fera probablement la même chose, pointant vers l'Épouse née de la Parole. L'Épouse de Christ sera pointée vers le Ciel à l'apparition de Jésus et le Cri : VOICI L'AGNEAU DE DIEU ! jaillira de sa bouche. Que Dieu nous aide à être prêts pour ce proche événement. ». Et cet événement, ce Cri de rassemblement a retenti comme une voix d'Archange et vous avez vu dans la vision du 24 avril 1993, l'Agneau de Dieu venant prendre son Épouse. Vous voyez ? L'Esprit ne le disait pas par rapport au Message du soir mais par rapport au Cri de minuit, nous avons vu dans cette vision, le septième ange qui est l'Esprit d'Élie et l'Agneau venant prendre son Épouse. Et ce qui me réjouit est que j'ai déjà parlé de cela dans une prédication. [Ndr : L'assemblée dit : « Amen ! »].

31 Avez-vous remarqué que chaque élément de la vision du 24 avril 1993 a un sens spirituel ? Pourquoi ai-je été pris auprès de l'Ange et l'Agneau ? Pourquoi est-ce que je fus confondu avec Eux pour un instant avant de retrouver mon corps couché sur le sable de la mer ? Pourquoi cela ? C'était pour recevoir l'interprétation de la langue inconnue. C'est un symbole du paroxysme de la révélation prophétique.

32 Il est dit qu'au commencement, l'Esprit de Dieu se mouvait au-dessus des eaux et à la fin des temps, il y a un homme qui va rejoindre l'Esprit et l'Agneau au-dessus des eaux et cela, ce sont les élus qui le comprennent. [Ndr : L'assemblée dit : « Amen ! »]. Au commencement, Moïse expérimenta cela et révéla la Genèse. Vous voyez ? Moïse entra dans la divinité. Moïse entra dans l'éternité et en ressortit avec Genèse. Et le peuple vint à sa rencontre comme le 24 avril 1993. Vous voyez ?

33 Et à la fin des temps, un jour, alors que William Branham était à la chasse en Arizona, avec les Frères Fred Sothmann et Gene Norman, il y eut une vision dans laquelle son âme fut prise dans une constellation d'anges en forme de pyramide et c'est là qu'il reçut l'interprétation des sept sceaux. Et cela est rapporté dans le même septième sceau que les branhamistes ne lisent pas. Vous voyez ? Et la même expérience revient dans cette vision du 24 avril 1993 pour la révélation de la langue inconnue. Mais cette fois, en plus de la Nuée qui est la constellation des sept anges, il faut compter la présence de l'Agneau. C'est différent de ce que l'apôtre Paul rapporte dans 2 Corinthiens 12 :1. [Ndr : L'assemblée dit : « Amen ! »]. Que Dieu vous bénisse !... Oh c'est glorieux. Je voulais qu'on chante ce beau vieux chant : « J'ai entendu parler, d'un Message si glorieux ». Amen !

34 Maintenant, écoutez ceci ! Pourquoi le ministère de l'interprétation de la langue inconnue et le ministère de Matthieu 25 :6 révèlent-ils ce personnage glorieux ? Vous voyez ? De

même qu'Abraham donna des biens temporels à Ismaël, de même, à ces milliers de prophètes, pasteurs, évangélistes, apôtres et docteurs du monde entier, il a été donné seulement de faire des miracles et des guérisons et des sortes de délivrances comme on le voit sur leurs affiches: grande veillée de miracles et d'onction prophétique! grande campagne de guérisons! grande veillée d'actions de grâce! grande veillée de restauration! grande rencontre de prospérité! grande veillée de victoire! grande veillée de bénédictions, … Mais au personnage glorieux, il a été dit par l'Ange Lui-même : « …AFIN QUE QUICONQUE CROIT EN TOI AIT LA VIE ÉTERNELLE ». Amen ! Et c'est à ce seul homme que Dieu confie les clés du Royaume et les Paroles de la Vie éternelle pour notre temps, comme ce fut aussi le cas pour chaque prophète de la Bible en leur temps, ne serait-il pas ce personnage ? [Ndr : L'assemblée dit : « Amen ! »].

35 Tous ceux qui poursuivent ces miracles et bénédictions et autres mourront un jour mais une seule chose est pour les siècles et des siècles : LES PAROLES DE LA VIE ÉTERNELLE ! Et que le monde entier sache que pour cette saison, l'ange qui a agité la piscine de Béthesda pour notre Salut est celui de Matthieu 25 :6.

36 Et c'est ce ministère de Matthieu 25 :6 qui présente l'Époux à l'Épouse car l'Époux et l'Épouse ne se connaissent pas ; mais lui, Les connaît ! Amen ! Vous voyez ? Isaac et Rébecca ne se connaissent pas mais lui, Éliézer, les connaît ! C'est lui qui dira : « Épouse, voici ton Époux ! Et toi Époux voici ton Épouse ! ». [Ndr : L'assemblée dit : « Amen ! »]. Maintenant nous nous en approchons peu à peu.

37 Celui qui apparaît à la fin des temps serait-il le plus ancien et le plus grand de tous les serviteurs d'Abraham ? Je ne sais pas ! Serait-il plus grand que Paul qui n'a fait que nous fiancer à Christ ? Je ne sais pas ! Serait-il plus grand que chacun des sept messagers qui n'ont fait qu'entretenir cette future Épouse ? Je ne sais pas ! Serait-il Éliézer, le plus ancien et le plus grand des serviteurs d'Abraham ? Je ne sais pas ! Et pour une heure, il prend la place de maire et vous savez que le maire porte aux reins le symbole de la nation. Tandis que le président de la République qui vient prendre son épouse devant le maire prend la place d'un simple citoyen pour une heure. Et ce n'est pas le président de la République qui portera le symbole de la nation mais le maire ! [Ndr : L'assemblée dit : « Amen ! »].

38 Au commencement, Jean Baptiste porta aux reins la ceinture d'Aaron, symbole de la sacrificature suprême et Dieu prit la place d'Agneau pour être immolé ! Et à la fin des temps, l'Agneau immolé et tout le Ciel descendent… Ce 24 avril 1993, les vingt-quatre anciens étaient là, les quatre chérubins étaient là, Daniel était là, Ézéchiel, Jean, Moïse, David, Abraham, Adam, Noé…tous étaient là. Qui est-ce qui n'était pas là ? Je ne sais pas ! Quel est l'ange qui n'était pas là ? Quel est le chérubin qui n'était pas là ? Quel est l'archange qui n'était pas là ? Je ne sais pas ! Quel est le saint qui n'était pas là ? Je ne sais pas ! Tout le Ciel descendit en sorte qu'il eut un silence d'environ une demi-heure dans le Ciel et le sceau de la rédemption d'Apocalypse 5 fut posé sur la terre comme le maire coupant le ruban pour l'entrée des noces. [Ndr : L'assemblée dit : « Amen ! »].

39 Dans le Ciel, le plus grand Personnage qui soit, Dieu Lui-même, prit le livre et le remit à celui qui, en vertu déjà du ministère de Matthieu 25 :6 était le plus grand ! [Ndr : L'assemblée dit : « Amen ! »] … Dans Apocalypse 5, quand la voix retentit dans le Ciel disant : « Qui est digne d'ouvrir le livre et d'en rompre les sceaux » ? Vous voyez ? C'est Ésaïe 6 s'accomplissant à nouveau sur la terre. Et ni lui, Ésaïe, ni le peuple au milieu duquel il vivait

n'était digne. Et la Bible dit : « Et personne, ni dans le Ciel, ni sur la terre, ni au-dessous de la terre, ne pouvait ouvrir le livre ni le regarder ». Vous voyez ? Gabriel et les anges, même s'ils étaient dignes dans le Ciel, ne pouvaient pas prendre le livre et en rompre les sceaux car ils ne sont pas des parents rédempteurs de l'homme.

40 Et le 24 avril 1993, quand cette voix retentit sur la terre pour prendre ce mystère de la Droite de l'Agneau et de révéler la langue inconnue, certainement, Daniel le pouvait mais il n'était plus sur la terre. Mais de tous ceux qui étaient vivants sur la terre, les papes n'étaient pas dignes, leurs cardinaux n'étaient pas dignes. Les milliers de prophètes n'étaient pas dignes. Billy Graham, Ewald Frank, Baruti Kasongo, Tommy Osborn, Billy Paul et Joseph Branham n'étaient pas dignes. Les écoles pastorales n'étaient pas dignes de produire une personne pouvant révéler la langue inconnue. Les saints-esprits qui agissent dans les églises catholiques, protestantes, évangéliques et branhamistes y compris l'islam et le judaïsme n'étaient pas dignes. Les présidents d'églises n'étaient pas dignes, ... aucun de tous ceux qui avaient le Nom de Jésus dans leur bouche n'était digne. Qui donc pouvait Le révéler ? Et Jean pouvait encore pleurer car si l'un de tous ceux-là ne le peut pas, alors qui le pourra ? Et j'ai pleuré dans la vision du 24 avril 1993 ! Mais l'un des vingt-quatre anciens lui a dit : Ne pleure pas ! Le lion de la tribu de Juda a vaincu pour prendre quelqu'un qui n'est rien pour révéler le mystère de la langue inconnue. [Ndr : L'assemblée dit : « Amen ! »].

41 Et c'est dans cette révélation que se trouve la rédemption de l'humanité. Et que Dieu vous bénisse ! Amen !

Le Message de Matthieu 25:6 - Texte intégral
KACOU 31:VISION DE DANIEL SUR LA FIN DES TEMPS

(Prêché le dimanche 02 mai 2004 à Locodjro, Abidjan – Côte d'Ivoire)

1 Quand je prêche, je n'entends pas de « Amen ! » et j'apprécie cela ! Dieu n'est pas dans le spectacle. Il y a des endroits où lors des prédications, on entend : « Prêche ! C'est la vérité ! … ». Je n'aime pas cela !

2 Lisons maintenant Daniel 12 : 1 à 13, [Ndr : Frère Philippe lit le chapitre 12 de Daniel]. Nous remarquons que Daniel 12 est comparable à Apocalypse 12 comme Zacharie 6 et Apocalypse 6. Le même tableau de Daniel 12 est celui d'Apocalypse 12, s'appliquant en même temps à Israël et aux nations avec les mêmes éléments.

3 Apocalypse 12 :5 à 6 et les versets 13 et 14 disent la même chose apparemment. Et Daniel 12 :4 et les versets 8 à 10 disent aussi la même chose apparemment mais en réalité, ils sont séparés comme l'Est et l'Ouest. Les versets 5 à 7 et 11 à 13 de Daniel sont complémentaires. Donc Daniel 12 dans l'Ancien Testament est Apocalypse 12 dans le Nouveau Testament. Comme aussi le verset 4 de Daniel 12 est le verset 4 d'Apocalypse 10, là c'est la même chose. Mais ils sont différents des versets 8 à 10 de Daniel 12. Je ne l'ai ni vu ni entendu nulle part ailleurs, c'est l'entière révélation de Jésus-Christ.

4 Comme le dimanche passé, j'ai dit que le milieu de la Bible n'est pas Psaumes 118 :8 comme le disent les théologiens mais le livre d'Ésaïe. Le milieu de toute chose renferme les éléments et propriétés de cette chose. Le milieu d'un fruit c'est son noyau ou ses grains. Le milieu de l'homme ce sont ses reins. Le livre d'Ésaïe comprend 66 « livres » comme la Bible et renferme la Bible entière. En prenant le rouleau d'Ésaïe dans Luc 4, le Seigneur Jésus-Christ prenait l'Ancien et le Nouveau Testament et même ce qui n'y était pas écrit…

5 Bien ! Venons maintenant à la prédication-même qui portera sur les versets 4 puis sur les versets 8 à 10 de Daniel 12. Qu'un Frère lise cela ! [Ndr : Frère Laurent lit le verset 4] … Merci Frère !

6 Je ne m'attarderai pas sur le verset 4 car c'est de l'histoire depuis 40 ans, depuis l'ouverture des sceaux. Daniel 12 :4 se passe au temps du soir, Dieu dit à Daniel : « cache et scelle le livre… ». Il dit à Jean dans Apocalypse 10 :4 : « scelle les Paroles ! ». Vous voyez ? Daniel et Jean ont entendu et compris mais il leur fut dit de sceller et cela jusqu'aux temps du rétablissement de toutes choses.

7 Mais aux versets 8 à 10, ces choses étaient scellées et cachées par Dieu Lui-même ! Amen ! Voyez bien le verset 8 : « j'entendis mais je ne compris pas… » Vous voyez ? Daniel dit qu'il entendit les paroles mais il ne comprit pas… Qu'est-ce que c'est ? C'était dans une langue inconnue. [Ndr : L'assemblée dit : « Amen !! »] Vous saisissez cela ? Daniel a entendu une langue inconnue dans laquelle Dieu a scellé et caché quelque chose.

8 Quand ? Après le verset 4, c'est-à-dire après les temps du soir donc à minuit. Daniel 12 :8-10 était contenu dans le verset 4 mais scellé par Dieu Lui-même. Apocalypse 10 :4 et Daniel 12 :4 étaient la révélation des sept sceaux. Dans Apocalypse 10, la langue inconnue était contenue dans les sept tonnerres mais pas son interprétation qui était avec l'Agneau. Daniel 12 :8 à 10 se rapporte au Cri de minuit. La purification spirituelle avec un Message puissant et la purification charnelle avec la confession publique. Et un enfant de Dieu, soucieux de sanctification, ne peut que se réjouir en voyant cela.

9 Quand Daniel a vu Jean, de l'autre côté du rideau, il s'écria avec ses trois amis : « Alléluia ! Dieu va dévoiler cela maintenant ! ». Mais Dieu lui a dit : « Non Daniel, l'heure n'est pas encore venue ». Et au XXème siècle, dans le Sabino Canyon, quand Daniel a vu William Branham, il s'est écrié [Ndr : Voir 7ème sceau page 31 Ref.192] mais Dieu le calma encore. Dans la vision de Junior Jackson, William Branham ne put interpréter ce caillou blanc or c'est sur cela que tous devraient avoir les yeux fixés car un peu plus loin l'Esprit d'Élie interpréterait cela comme on le voyait dans le 7ème sceau.

10 Et à minuit, quand un 24ème jour du premier mois Hébreu, en 1993, comme Daniel, Dieu plaça un homme sur le sable au bord du grand fleuve Hiddékel. Quand Dieu plaça un fils de Daniel là [Ndr : le père du Frère Philippe s'appelle Kacou Daniel] ...Vous voyez ? Daniel signifie « celui qui juge pour Dieu » et Philippe signifie « celui qui chevauche ». Et enfin un cavalier noir chevauchant après ceux de l'Asie, l'Europe, après la France, l'Allemagne, l'Angleterre et les États-Unis, un Africain chevauchant maintenant ! De la race noire, de l'ethnie la plus petite, de la famille la plus basse, s'élève « celui qui chevauche ». Glorieux personnage devant l'Éternel pour révéler la langue inconnue.

11 Et là, c'est Dieu Lui-même qui réveilla Daniel. Et tous les saints : Ézéchiel, William Branham, l'apôtre Jean, Zacharie... reconnurent cela.

12 Savez-vous que Daniel 12 :8 à 10 se passe au bord du grand fleuve Hiddékel le 24 avril de la troisième année de Cyrus ? [Ndr : L'assemblée dit : « Amen ! »]. Aujourd'hui, Daniel 12 :8 à 10 est enfin accompli dans la simplicité, loin de l'orgueil branhamiste. Le Message de William Branham au verset 4 de Daniel 12 n'a apporté que la connaissance à l'humanité. Mais cela ne les a pas débarrassés des démons de séduction qu'ils appellent saint-esprit.

13 Les gens courent de doctrine en doctrine, de mystère en mystère, de « isme » en « isme », de brochure en brochure, de cotation en cotation...avec des méfiances, des déchirements et des haines de toutes sortes. Pourquoi ? Parce que William Branham étant mort, le corps doit se décomposer.

14 Et il y a des tendances d'Ewald Frank, des tendances de Joseph Coleman, des tendances de Billy Paul et Joseph Branham, des tendances en Afrique, des tendances par-ci, des tonnerristes, ainsi de suite... Qu'est-ce que c'est ? La pourriture du corps de Branham. Le corps de Branham se décomposant.

15 Et Si dès à présent, un de tous ceux-là qui suivent le Message de William Branham va au Ciel, que Dieu m'envoie en enfer. Car cela est impossible. C'est leur connaissance qui a augmenté c'est tout. Même la connaissance des assemblées de dieu, baptistes, méthodistes... a augmenté, ils ont tous les brochures de William Branham.

16 Et les branhamistes ont trop de choses pour prêter attention à un insignifiant Kacou Philippe. La connaissance a rendu les uns sages pour reconnaître le jour et le Message à venir et cette même connaissance a rendu d'autres orgueilleux pour la perdition. Mais ils trembleront à jamais devant vous ! [Ndr : L'assemblée dit : « Amen ! »]. Vous avez reçu et reconnu votre jour et son Message.

17 Lisons maintenant les versets 8 à 10... Plusieurs seront « purifiés » des fausses bibles, traités, doctrines, des faux saint-esprits, des fausses églises, ... « blanchis » signifie innocentés, justifiés ; « affinés » signifie rendus parfaits. Mais la Bible dit qu'aucun de ceux

qui sont assis dans la chaire de Branham ou dans la chaire de la théologie ne comprendra. Dieu Lui-même ne permettra pas qu'ils viennent ici car ce Message de minuit ne doit pas être corrompu à cause de son but de perfection.

18 Certains disent : « Ne dis pas : c'est ici la voix de Matthieu 25 :6. », « Je suis le seul prophète sur la terre … ». Mais je le ferai ! Eux, n'ont pas de fondement biblique et ne peuvent pas le faire. Quand Gabriel vient, il dit : « Je suis Gabriel qui me tiens devant Dieu, ne crains pas … ». Jean-Baptiste dit : « C'est ici celui dont il a été parlé par Ésaïe … ». Matthieu 3 :1 à 3. Je le ferai encore, vous n'avez pas de part avec nous, taisez-vous !

19 Et je vous condamnerai en vous nommant même si vous appelez cela injures, jugements ou arrogance, c'est ce que vos pères ont fait au Seigneur Jésus. Lisons cela : Jean 8 :13 à 14 : « …Tu rends témoignage de Toi-même… ». Et Luc 11 :45 : « Tu nous dis des injures ». Vous voyez ? Les démons ne meurent pas. Des fils du diable, fils de Bélial ! Laissez-les ! Je ne me laisserai point distraire.

20 Ce sont des méchants et la Bible dit dans Daniel 12 qu'ils ne comprendront pas. Pendant que des gens font leur effort pour être en avant, à l'exemple des Frères assis ici. Certains parcourent des kilomètres chaque dimanche matin pour être ici. Voyez les Frères et Sœurs de Port-Bouët… s'il n'y avait pas de lagune plusieurs marcheraient pour être là ! [Ndr : l'assemblée crie : « Amen ! »]. Et au lieu d'accepter cela, ils parlent de collaboration. Je préfère la mort à la collaboration. Ils sont obligés de venir humblement ici pour avoir la Vie éternelle, c'est « Ainsi dit le Seigneur ! ». [Ndr : L'assemblée dit : « Amen ! »].

21 Aujourd'hui sur toute la face de la terre, nul ne peut être sauvé en dehors de ce que moi le prophète Kacou Philippe je prêche. Je suis le seul prophète que le Seigneur Jésus-Christ a envoyé à l'humanité. Comme au temps de Noé, moi Kacou Philippe, esclave de Jésus-Christ, je suis l'unique et nul ne peut être sauvé en dehors de ce que je prêche. [Ndr : L'assemblée dit : « Amen ! »].

22 Oh ! Merveilleux livre de Daniel, d'autres inspirations me viennent encore. Daniel est l'Apocalypse de l'Ancien Testament, voyez les chapitres 2, 7, 8, 10 et 12 du livre de Daniel, c'est le livre d'Apocalypse et le livre de Daniel est spirituellement le dernier livre et le 27ème livre de l'Ancien Testament comme le livre d'Apocalypse est le 27ème livre du Nouveau Testament. [Ndr : Toute l'assemblée dit : « Amen ! »].

23 C'est exactement le 27ème livre car l'esprit de prophétie le dit. [Ndr : L'assemblée dit : « Amen ! »]. Je ne crains pas de dire ce que je reçois à l'instant et je crois que le même ange de Daniel 10 est ici. [Ndr : Frère Philippe s'arrête]. Je ne dis pas que c'est cela mais voulez-vous compter avec moi jusqu'au livre de Daniel ? [Ndr : l'assemblée compte …]. C'est parfait ! Amen !

24 Sans rien lire de quelqu'un, sans calcul, je prêcherai sur les différents symboles de Daniel pour indiquer la période de l'enlèvement. Merci Seigneur Jésus-Christ, Toi qui m'as sauvé et qui m'a envoyé par grâce pour le Salut de l'humanité. Merci Seigneur !

Le Message de Matthieu 25:6 - Texte intégral
KACOU 32:PURIFIÉS, BLANCHIS ET AFFINÉS

(Prêché le dimanche matin 15 août 2004 à Locodjro, Abidjan - Côte d'Ivoire)

1 Aujourd'hui, nous sommes au 15 août, c'est le jour de l'adoration de la déesse Marie, un démon qui n'est autre qu'Astarté, la reine du ciel de Jérémie 44 :17. Le 15 août fut institué par Jéroboam dans 1 Rois 12 :32. Or, cette même adoration est réapparue dans le Nouveau Testament dans Luc 11 :27 à 28 où le démon de l'adoration de Marie apparut pour la toute première fois dans le christianisme.

2 Et il arriva, comme le Seigneur Jésus-Christ disait ces choses, qu'une femme éleva sa voix du milieu de la foule et Lui dit : « Bienheureux le ventre qui T'a porté, et les mamelles que Tu as tétées. » Et le Seigneur Jésus-Christ répondant lui dit : « Mais plutôt, bienheureux ceux qui écoutent la Parole de Dieu et qui La gardent. ». Les bienheureux aujourd'hui, ce ne sont pas les parents et les connaissances du prophète Kacou Philippe mais ceux qui écoutent son Message et qui Le mettent en pratique. [Ndr : L'assemblée dit « Amen ! »].

3 Bien ! Ce qui compte, c'est le but qu'un Message veut atteindre. Au temps du soir, le Message était destiné à la connaissance des saints et nous avons connu les sceaux, le péché originel et bien d'autres mystères. Mais à minuit, ce Message consistera à porter l'Église loin de la face du serpent selon Apocalypse 12 :14 ; mais d'abord, il faut qu'elle soit séparée du serpent et la Bible dit dans Daniel 12 :10 que ce Message le fera.

4 Daniel 12 :10 dit que les élus seront : « purifiés et blanchis et affinés ». Or, avant que le ciel et la terre et les eaux et les anges furent créés, Dieu Lui-même avait scellé et caché ce Message, car en Lui se trouve le dévoilement de Satan et la purification des saints. Tout ce que Dieu a fait, le diable l'imite et nous commençons à voir des photographies d'anges, des lumières et même cela fait quatre photographies que j'ai vues de mes propres yeux. Et je sais qu'il y en a des dizaines à travers le monde. Tout ce qui reste, c'est la confrontation de prophètes ou à défaut de cela, la persécution parce que les fils du diable ne peuvent pas prendre la Parole pour combattre.

5 Bien ! Prêtez attention : au temps du soir, vous avez entendu dire que les pentecôtistes avaient le Saint-Esprit, mais aujourd'hui il n'en est pas ainsi, ni même les branhamistes. L'Esprit peut reposer de façon exceptionnelle sur des personnes mais aucune église ne L'a. Et quiconque a l'Esprit en lui soupire déjà après ce Message et il croira en ce qu'il ne comprend pas.

6 En dehors de ce que Dieu est en train de faire ici, il n'y a pas de Saint-Esprit ailleurs. Et vous ne pouvez pas prétendre avoir le Saint-Esprit et rester dans une église catholique, protestante, évangélique ou branhamiste. Si vous êtes dans ces églises et que vous ressentez une sensation ou une onction, sachez que ce sont des sensations et des onctions de démons. En dehors du Message que moi, le prophète Kacou Philippe, je prêche, il n'y a de Salut nulle part, il n'y a de Vérité nulle part et il n'y a de Saint-Esprit nulle part ailleurs. [Ndr : L'assemblée dit « Amen ! »].

7 Si vous étiez dans une église jusqu'à ce que ce Message vous trouve et que vous aviez parlé en langue, prophétisé... et que vous pensiez être dans la vérité dans l'une de ces églises, alors sachez que ce n'était pas le Saint-Esprit. Quand la doctrine de votre église est fausse, n'attendez pas qu'on vienne vous dire que l'esprit que vous avez n'est pas le Saint-Esprit.

8 Bien ! Que dit Daniel 12 :10 ? « Purifiés et blanchis et affinés », vous ne pouvez pas être blanchis à moins d'être justifiés, c'est-à-dire innocentés. Le mot « purifiés » dans Daniel 12 :10 signifie : « séparés pour être justifiés » car il s'agit dans Daniel 12 :10 d'esprits mauvais qui agissaient à travers vous. Ainsi, « purifiés » signifie « justifiés », car ce n'est pas vous mais un démon, un esprit de divination qui accomplissait ces choses au travers de vous. En sorte que vous voyez des songes presque chaque nuit et vous pensiez que c'est le Saint-Esprit alors que ce sont des esprits de démons, des esprits de divination agissant au travers de vous.

9 C'est pour ces démons et saint-esprits catholiques, protestants, évangéliques et branhamistes que Dieu a créé l'enfer et l'étang ardent de feu. Et si vous n'êtes pas délivrés de ces esprits avant votre mort, vous irez en enfer. Vous voyez ? Dieu donne le véritable Saint-Esprit aux élus qui acceptent le Message de leur temps pour le Paradis. Et c'est ainsi aussi que les fils du diable reçoivent ces saint-esprits catholiques, protestants, évangéliques et branhamistes pour l'enfer. Le coupable c'est lui, ce saint-esprit qui vous donne des songes. Et il est impossible d'obtenir la délivrance que dans ce Message-ci. C'est ce que Daniel 12 :10 dit. Ce n'est pas un ange, un prophète, une église, ... mais l'interprétation de la langue inconnue le fera. [Ndr : L'assemblée dit « Amen ! »].

10 Blanchis signifie « innocentés ». En Afrique, quand un sorcier est innocenté, on met du kaolin et de la poudre blanche sur lui. Or, quand un homme est accusé de sorcellerie, ce n'est pas lui-même le pauvre vieux sans passeport ni visa qui a tué quelqu'un en Europe mais c'est l'esprit de sorcellerie qui demeure sur lui qui a fait cela. Jésus a dit : « Mon Père qui est en Moi, c'est Lui qui accomplit ces choses ». Lisez Romains 7 :15 à 25 et vous verrez cela. Et puisque l'esprit de sorcellerie et le vieux sont un, alors ce péché est imputé au vieux.

11 Il est vrai que je serai persécuté, mais les sangs de tous les prophètes depuis Hénoc jusqu'à moi, retomberont sur tous ceux qui me persécuteront. Pourquoi ? Parce que ce sont les mêmes démons qui ont persécuté et tué les saints dans l'histoire du Salut qui reposent aujourd'hui sur les catholiques, protestants, évangéliques et branhamistes pour me persécuter. Et le Seigneur Jésus-Christ a dit que le sang d'Abel et le sang de tous les saints retomberont sur les religieux de son temps. Alors que ceux-ci n'ont pas vécu au temps d'Abel et des prophètes de l'Ancien Testament. Mais dès que le saint-esprit évangélique vous quitte, Dieu ne se souviendra même pas au jugement que vous avez été dans une église évangélique, c'est-à-dire un serviteur de Satan. [Ndr : L'assemblée dit « Amen »].

12 Les esprits malins qui sont en vous, c'est eux qui accomplissent ces péchés de sexe, de divination, de sorcellerie... car, l'homme que Dieu a créé à son image n'a jamais voulu faire de mal à personne et ne peut pas faire de mal. Le Seigneur Jésus-Christ a dit : « Les œuvres que Je fais, ce n'est pas Moi mais mon Père qui est en Moi, c'est Lui qui les fait » et « celui qui m'a vu, a vu le Père ».

13 Si vous comprenez ce Message alors vous avez compris le Cri de Matthieu 25 :6. Si quelqu'un ne veut pas admettre que ce saint-esprit baptiste, assemblée de dieu ou pentecôtiste est faux, laissez-le mais il ira en enfer. Il se dit que dans sa sincérité, Dieu ne peut pas lui donner un faux saint-esprit mais c'est pour cela qu'Il a envoyé ce Message pour vous purifier de ces faux saint-esprits catholiques, protestants, évangéliques et branhamistes.

14 Mais, remarquez qu'avant que vous ne naissiez, ces mêmes saint-esprits étaient là et ont utilisé des féticheurs, des milliers de gens et la malédiction du Ciel et de la terre depuis la rébellion de Lucifer les suit. Et s'ils entrent en vous aujourd'hui, alors vous êtes coupables de toutes les rébellions contre Dieu dans le Ciel, contre tous les prophètes que le Seigneur Jésus-Christ a envoyés sur la terre et contre le Seigneur Jésus-Christ Lui-même. Ce sont les mêmes démons changeant de ministères.

15 Et si vous mourez avec un saint-esprit évangélique, ne soyez pas surpris quand au jugement dernier on vous dira que vous étiez là au temps d'Achab du côté des prophètes de Baal. Pourquoi ? Parce que les mêmes saint-esprits qui agissaient sur les prophètes de Baal là-bas devant Élie, ce sont ces mêmes saint-esprits qui agissent aujourd'hui sur les dirigeants catholiques, protestants, évangéliques et branhamistes. [Ndr : L'assemblée dit « Amen ! »].

16 Bien ! J'entends dire qu'on peut faire sa propre délivrance. C'est la pure fausseté. Faites cent jours de jeûne, le démon se rira de vous. Si c'était le cas, des cercueils ne cogneraient pas des pasteurs. Récemment, les journaux ont parlé d'un pasteur qui a été cogné par un cercueil. Sont-ils vraiment coupables ? Oui ! Aussi longtemps que l'esprit de sorcellerie repose sur vous, peu importe vos jeûnes et prières, l'enfer vous réclame et vous êtes destinés à la perdition. Et c'est pour cela que Dieu a envoyé ce Message de Daniel 12 :10 pour la purification des saints.

17 A chacun de se mirer dans le Message et de dire : « Frère, l'esprit que j'ai et que je croyais être le Saint-Esprit ne L'est pas ! ». Avant la délivrance, il faut que la personne soit convaincue que l'esprit qu'elle a n'est pas le Saint-Esprit. Mais comment pouvez-vous avoir le Saint-Esprit dans une église catholique, protestante, évangélique et branhamiste ? Comment Dieu peut-Il envoyer le Saint-Esprit sur une église qui a rejeté le prophète vivant de son temps ? Cela n'a jamais été possible au temps des prophètes et cela ne peut pas être possible aujourd'hui.

18 Au temps du Seigneur Jésus-Christ, les pharisiens, les sadducéens, les hellénistes, les zélotes et tous ceux-là ne pouvaient pas avoir le Saint-Esprit. Mais pour avoir le Saint-Esprit, il fallait accepter le Seigneur Jésus-Christ, le prophète vivant de ton temps. Et dans Matthieu 23 :34 à 35, Il a promis d'envoyer des prophètes en chaque génération. C'est une promesse et Il tient ses promesses. [Ndr : L'assemblée dit « Amen ! »].

19 Ne dites pas : « j'ai le Saint-Esprit mais je suis possédé d'un esprit mauvais ou d'un esprit de sexe ». Non, vous ne L'avez pas. Ne dites pas : « je parle en langues, je sens quelque chose, je sens une onction, alors j'ai le Saint-Esprit ! ». Tout ce qui est surnaturel n'est pas forcément Dieu. Et vous ne pouvez pas parler de Dieu avant de croire au prophète vivant de votre temps.

20 Lors d'un voyage, j'ai écouté la confession d'une Sœur qui dit avoir reçu le saint-esprit dans une église. Et au Cri de minuit, elle était à sa 4ème église avec le même saint-esprit et le même don. Mais la grâce de Dieu fit que ce jour-là, elle prophétisa par cet esprit pour la dernière fois après vingt ans. Et c'est à cette expérience que ce Message invite la terre entière. Je ne dis pas que vos prophéties ou songes sont faux, ils peuvent même n'avoir jamais failli mais l'esprit qui inspire cela n'est pas le Saint-Esprit.

21 Comment pouvez-vous rejeter une fausse église et sa fausse doctrine et garder son saint-esprit ? N'attendez pas que quelqu'un vienne vous dire que vous avez un faux saint-esprit. Ne rejetez pas la fausse doctrine pour garder l'esprit. Mais si vous tenez à garder ce faux saint-esprit, restez là où vous êtes mais la fin est l'enfer ! [Ndr : L'assemblée dit « Amen ! »].

22 Mais pour avoir aussi le Saint-Esprit qui est l'Esprit de ce Message, il faut Le croire entièrement d'un bout à l'autre, même ce que vous ne comprenez pas ; ou ce que vous n'avez pas encore entendu. Vous devez le croire entièrement. Souvenez-vous de ceci : « Nous n'avons pas entendu les Paroles qu'a prononcées l'Agneau mais nous Le croyons ENTIÈREMENT… ». Ne croyez rien d'autres que ce Message et ne doutez en rien de ce Message.

23 Maintenant, permettez que je dise ceci : Dieu est souverain. Il a donné un Message, Il Le défendra. Ce n'est pas à moi de Lui dire de Le défendre ou de Le confirmer comme Marie l'a essayé dans Jean 2 :1 à 5, mais Lui qui a donné ce Message, sait ce qu'il faut pour que les élus croient. Et les élus eux-mêmes ont dit dans la vision du 24 avril 1993 : « Nous n'avons pas vu l'Ange et l'Agneau, nous n'avons pas entendu les Paroles qu'a prononcées l'Agneau mais nous Le croyons entièrement. ». Qu'est-ce que c'est ? C'est la foi prophétique en vue de l'enlèvement. [Ndr : L'assemblée dit « Amen ! »].

24 Que je sache me tenir tranquille afin que je sois quelque chose. Je préfère la défense de Dieu à celle des hommes. Je préfère la confirmation de Dieu à celle des hommes. Qu'il y ait deux mille contestataires vigoureux, que je ne sois point tenté ou troublé pour dire : « Oh Dieu ! Confirme ta Parole ! Confirme ta Parole ! Confirme ta Parole ! ». Car ceci est la foi apostolique et les Juifs sont morts avec cela dans le désert. Si c'est ce qu'Il m'a dit de dire que j'ai dit, qu'ai-je à faire encore ? Les Nuées du Ciel qui ont porté ce Message ne sont-Elles pas ici ? Dieu n'a pas besoin de mon aide. Les anges de Dieu descendront et monteront sur les fils du Royaume afin de les sauver jusqu'à l'insensé. Le Message se glorifiera et vous Le verrez, vous L'entendrez et la terre entière Le proclamera.

25 Avant ce Message, les démons se sont cachés derrière diverses choses : des masques, l'astrologie, la numérologie, les livres de magie… Et chaque fois les Messages depuis Paul les ont dévoilés. Mais à la fin de toute chose, rentrés dans les églises qui sont les hauts lieux de 2 Rois 17 :29 à 31 et cachés derrière des bibles, ces anges déchus appelés aujourd'hui saint-esprits n'avaient jamais pensé être dévoilés. Mais leur cachette fut dévoilée et brûlée ; même des bibles passèrent au feu. Non pas seulement des reliques mais aussi des bibles.

26 Or leur dernier retranchement, ce sont ces soi-disant chrétiens mais comme nous ne pouvons pas les brûler, Dieu a prévu l'étang ardent de feu et de soufre pour ces catholiques, protestants, évangéliques et branhamistes y compris les membres de l'islam et du judaïsme qui garderont ces saint-esprits jusqu'à la mort.

27 Remarquez qu'Apocalypse 20 :13 ne parle pas de gens qui sont morts dans l'eau mais de leurs saint-esprits qui étaient dans les profondeurs de l'abîme et qui les avaient envoyés là-bas quand ils sont morts. Et au lieu d'être des instruments entre les mains de Dieu, vous avez été des instruments entre les mains de ces démons que vous appelez saint-esprit et ils n'iront pas en enfer sans vous.

28 Or Satan fait croire à ces catholiques, protestants, évangéliques et branhamistes que ces

esprits sont le Saint-Esprit et qu'ils iront au Paradis avec cela. Mais, je vous dis que tous ces esprits que vous appelez saint-esprit, ce sont des esprits de démons et vous irez en enfer avec cela. Or nulle chair ne peut en être délivrée que par Dieu Lui-même qui a envoyé ce Message pour les dévoiler. [Ndr : L'assemblée dit « Amen ! »].

29 Méditez chaque élément de ce Message pour le comprendre entièrement et ma prière est que le Seigneur Jésus-Christ se révèle à tous ses enfants à travers le monde. Il y a 2800 ans, ces saint-esprits qui sont dans ces églises catholiques, protestantes, évangéliques et branhamistes s'appelaient Baal, Baal-Zebub, Hâpi, Osiris, Sabek, Bouto, Dagon, Mammon, Succoth-Bénoth, Nergal, Ashima, Nibkaz, Tharthak, Adrammelec…

30 Mais aujourd'hui, tous ces anges déchus s'appellent Jésus-Christ. Baal-Zebub s'appelle Jésus-Christ. Osiris s'appelle Jésus-Christ. Sabek s'appelle Jésus-Christ. Bouto s'appelle Jésus-Christ. Dagon s'appelle Jésus-Christ. Mammon s'appelle Jésus-Christ. Adrammelec s'appelle Jésus-Christ. Et toutes les églises écrivent leur dieu avec « d » majuscule. Vous voyez ? Mais la langue inconnue de Daniel 12 :8 à 10 les a dévoilés.

31 Vous connaissez les mormons ! Comment s'appelle l'homme qui est apparu à Joseph Smith avec des traces de clous sur ses mains et ses pieds ? Il s'appelait Jésus-Christ. Comment s'appelle le grand maître de la rose-croix qui aurait reçu des initiations en Égypte ? Il s'appelle Jésus-Christ.

32 Ce Message est très profond. Et tous les hauts lieux de ces dieux s'appellent églises aujourd'hui. Nul ne peut les voir distinctement et en être délivré que par ce Message de Matthieu 25 :6 selon Daniel 12 : 8 à 10. Et que celui qui a des oreilles pour entendre entende !

Chapitre similaire: Kc.14

Le Message de Matthieu 25:6 - Texte intégral
KACOU 33:RÉVÉLATION SUR LE LIVRE D'ESTHER

(Prêché le dimanche 18 janvier 2004 à Locodjro, Abidjan - Côte d'Ivoire)

1 De la même manière que dans tous les pays des gens s'élèvent pour dire qu'ils sont l'accomplissement d'Apocalypse 11 :3 alors qu'ils ne sont pas Juifs, c'est ainsi que vous trouverez dans chaque nation, des gens se proclamant Matthieu 25 :6 mais Jésus-Christ a dit : les Paroles que Je dis, ce sont Elles qui rendent témoignage de Moi. Il y aura des centaines de messagers de Matthieu 25 :6 mais le vrai se distinguera d'eux ! ...

2 Les miracles et les guérisons, nous en faisons tous mais leur vie, y compris leur passé, témoigne-t-elle d'un messager ? Ont-ils reçu un appel authentique ? Ont-ils été mandatés et commissionnés par Dieu ? N'ont-ils pas bu, fumé, couché avec des femmes avant leur ministère ou leur mariage ? Est-ce que toute la Bible confirme leur ministère ? Que dit leur message ? Vous voyez ?

3 Et c'est ainsi que plusieurs avec des onctions démoniaques, disent être le Cri de minuit. Mais je n'ai pas encore trouvé un seul parmi eux qui a un appel, une commission et un Message, annonçant ce que nous ne savons pas ! Ce sont tous des serpents et ils ne dépasseront jamais les limites de leur propre pays. Comme ils sont de faux prophètes, c'est dans leur patrie seulement qu'on les reconnaît comme étant prophètes. Et des gens vides, corrompus dans la chair et dans l'esprit, des gens qui ont sacrifié leurs âmes sur l'autel de l'ignorance, de la mondanité et de l'enfer les suivent.

4 Toutefois, il faut qu'il y ait des Matthieu 25 :6 pour dire que nous sommes à minuit et que le vrai soit distingué ! Puis cela doit s'étendre à toute la terre malgré les combats car un Message de Dieu n'a jamais été approuvé par les hommes.

5 Mais nous voyons dans 1 Rois 17 que les branhamistes ont cru en William Branham à cause des miracles. Après les corbeaux baptistes et pentecôtistes, nous retrouvons les branhamistes, cette veuve prostituée et au verset 24, quand cette veuve vit les miracles, elle dit : Maintenant à cela je vois que tu es un homme de Dieu et que la Parole de Dieu dans ta bouche est l'entière vérité.

6 Mais dans 2 Rois 4, cette Sunamite avait la révélation de qui était Élisée et elle le reçut avant le miracle. Et nous retrouvons cette Sunamite dans la vision du 24 avril 1993 : « Nous n'avons pas vu l'Ange et l'Agneau et nous n'avons pas entendu les Paroles qu'a prononcées l'Agneau mais nous Le croyons entièrement... ». Or j'ai vu des pasteurs branhamistes dire : « Nous attendons la confirmation avant de croire ». C'est Matthieu 12 :38.

7 Ce sont les arrière-petits-fils des pharisiens. Et je vous ai dit que la terre étant dans la main de Satan, il est difficile voire impossible que les fils de Dieu puissent diriger des assemblées en l'absence d'un prophète messager ou qu'une assemblée puisse être dans la volonté de Dieu 7 ans après la mort d'un prophète messager.

8 Bien ! Voyons le livre de Ruth avant celui d'Esther ! Tous les livres de la Bible renferment des symboles à l'exemple du livre de Ruth : Naomi est l'Église au temps des apôtres. Quand Dieu s'est détourné d'Israël et qu'il y eut une famine de la Parole là-bas, elle partit vers les nations. Là-bas, son mari qui est un type des apôtres, mourut. Les sept messagers qui sont ses fils ont entretenu la foi de cette veuve de laquelle sortira à la finalité une vierge sage, Ruth et une vierge folle, Orpah...

Le Message de Matthieu 25:6 - Texte intégral

9 Prenons maintenant le livre d'Esther... Au 7ème âge de l'Église des nations, après l'œuvre des sept anges célestes qui sont les sept princes. Vous voyez ? IL y a sept princes qui voient la face du Roi dans le Ciel (Carshena, Shéthar, Admatha, Tarsis, Mérès, Marsena et Mémucan).

10 Et il y a sept eunuques sur la terre qui sont des messagers terrestres des sept âges de l'Église (Paul, Irénée, Martin, Colomban, Martin Luther, John Wesley et William Branham). Les eunuques sont auprès des femmes, vous voyez ? Alors le 7ème ange qui est l'Esprit d'Élie qui est Mémucan entre en scène pour promulguer un édit qui est le Cri de minuit.

11 Il y a sept princes dans le Ciel qui voient la face du Roi c'est-à-dire de Dieu, et sept eunuques sur la terre avec la Reine, l'Épouse de Christ. Mais après cela, après l'œuvre du septième eunuque sur la terre, l'enlèvement n'a pas eu lieu.

12 Et alors, un 8ème eunuque qui est Hégaï va entrer en scène sur la terre. Il va émettre un Cri, un édit. Comme dans Matthieu 25 :6, l'édit appelle toutes les vierges de toutes les provinces de la terre. Et les sages s'en tiennent à ce que l'eunuque dit. Frères, peu importe les révélations justes et les mystères vrais que quelqu'un va prêcher en dehors de ce qu'il a plu à Dieu de donner par Hégaï, ne le recevez jamais. La Bible le dit parce qu'il y en aura. Frères, vous ne direz pas que vous n'avez pas été avertis !

13 L'édit de Memucan qui est le septième ange céleste est donc le Cri de Matthieu 25 :6 appelant les vierges à sortir, sous la direction d'Hégaï, un huitième eunuque sur la terre. C'est Ainsi dit le Seigneur. Le verset 9 dit aussi que Vasthi expose sa richesse disant : « Nous avons le Message, nous avons Ewald Frank, nous avons les enfants de Branham...nous n'avons pas besoin de Cri de minuit ! Branham a tout révélé, nous avons les brochures ». Ce sont là les Haman au festin de Vasthi. L'assurance et l'erreur de Vasthi, c'était Haman à son festin.

14 Mais Memucan [7 lettres], le 7ème ange céleste qui est l'Esprit d'Élie, continue et les vierges sages de Matthieu 25 :6 n'accepteront que... Esther 2 :15. Mais ! ... un petit Hégaï [5 lettres comme Kacou : la grâce] était là pour la circonstance. L'édit n'était pas prévu, Esther n'était pas prévue, Hégaï n'était pas prévu mais c'est la grâce qui fit cela. Hégaï, un huitième mais pas du nombre des sept anges célestes, pas du nombre des sept eunuques sur la terre, de même que David un huitième n'était pas du nombre des sept. Ô branhamistes abrutis ! Pourquoi ne comprenez-vous pas cela ?

15 Remarquez que pour la purification, Esther est entourée de sept jeunes filles vierges de la maison royale, comme Hégaï était entouré des sept eunuques. Ce sont là les sept vierges des sept âges et les sept eunuques sont les sept messagers terrestres des sept âges de l'Église.

16 Voyons la purification d'Esther qui est un type de Daniel 12 :10. Cette purification devait durer douze mois avec l'huile de myrrhe, les aromates et les parfums. Et le sens de ces composants exprime la profondeur de cette purification. La myrrhe et les aromates. Les mages offrirent la myrrhe à la naissance du Seigneur Jésus pour la purification de l'Église.

Le Message de Matthieu 25:6 - Texte intégral
KACOU 34:DE QUEL BAPTÊME AVEZ-VOUS DONC ÉTÉ BAPTISÉ ?

(Prêché le dimanche 09 mai 2004 à Locodjro, Abidjan - Côte d'Ivoire)

1 Ce matin, je désire parler du baptême. Le baptême est une institution d'un ordre majeur. Tout homme dès qu'il croit et accepte de se séparer du péché doit immédiatement se faire baptiser comme on le voit dans Actes 8 :36 à 38 et Actes 16 :30 à 33. Dans Matthieu 28 :19 à 20, il est dit : « baptisez-les d'abord puis enseignez-les ».

2 Les cours de baptême sont donc une institution humaine or nous savons que derrière toute institution humaine se trouve un démon même si cette institution est bonne. Ce que Dieu n'a pas institué, même si cela semble logique, ne le faites pas ! Restez dans les limites de la Parole. [Ndr : L'assemblée dit : Amen !].

3 Concernant l'aspersion, l'empereur Constantin se disait chrétien mais refusait de se faire baptiser. A la veille de sa mort, il demanda à être transporté jusqu'au Jourdain pour être baptisé à l'endroit où le Seigneur Jésus fut baptisé. En route, il mourait et fut aspergé in extremis. C'était le 22 mai 337 à midi. On décida alors d'asperger les malades qui seraient dans ces cas et on appela cela « le baptême des cliniques ».

4 Prenons maintenant Matthieu 28 :19 à 20... Souvenez-vous qu'après que le Seigneur Jésus-Christ ait dit ces paroles dans Matthieu 28 :19 à 20, Il a dit : ATTENDEZ ! Luc 24 :49 et Actes 1 :4 le disent ! Pourquoi ? Parce qu'ils devaient recevoir le Saint-Esprit qui leur révélerait le Nom du Père, du Fils et du Saint-Esprit car Satan aussi est père, fils et saint-esprit.

5 Lisons Jean 8 :38 : « Moi, je dis ce que J'ai vu chez mon Père ; vous aussi donc, vous faites les choses que vous avez entendues de la part de votre père », et le verset 44 dit : « Vous, vous avez pour père le diable... ». Vous voyez ? Dieu est Père, Satan aussi est père. Lisons Jean 17 :12. Jésus est Fils c'est-à-dire Dieu fait chair et Judas aussi est fils c'est-à-dire Satan fait chair.

6 Satan se déguise en ange de lumière c'est-à-dire saint-esprit comme le dit 2 Corinthiens 11 :14. Le Seigneur Jésus-Christ et Judas Iscariote avaient le même âge, ils ont marché côte à côte, ils sont morts le même jour, tous deux sont morts suspendus à des bois. Deux sacrifices. Un de la part de Dieu et l'autre de la part du diable. [Ndr : L'assemblée dit : Amen !]

7 Le jour de la Pentecôte Pierre s'est levé et a dit : « Repentez-vous et que chacun de vous soit baptisé au Nom de Jésus-Christ pour le pardon de vos péchés et vous recevrez le don du Saint Esprit ». Et cela c'était en présence des apôtres et disciples car selon Matthieu 16 :17 à 19, c'est lui Pierre qui avait les clés du Royaume des Cieux.

8 Comment peut-on dire que Père, Fils et Saint-Esprit sont des noms alors qu'il n'y a pas de « s » à Nom ? Peut-on écrire sur un chèque « au nom du Directeur Général de la compagnie » ? Or par la Parole du Seigneur, le Nom du Père, du Fils et du Saint-Esprit est Jésus-Christ et aussi de l'autre côté le nom du père, du fils et du saint-esprit est Judas Iscariote qui est maintenant le Jésus-Christ des églises catholiques, protestantes, évangéliques et branhamistes y compris l'islam et le judaïsme. [Ndr : L'assemblée dit : Amen !].

9 Or le Saint-Esprit précise que le baptême au Nom de Jésus-Christ est : « ... pour vous, pour vos enfants et pour tous ceux qui sont au loin en aussi grand nombre que le Seigneur notre Dieu les appellera ». Où est donc la place pour le baptême trinitaire ? Dieu appelle-t-Il encore

? Si oui alors le baptême est toujours au Nom du Seigneur Jésus-Christ.

10 Il n'y a aucun endroit dans la Bible où quelqu'un fut baptisé dans ces titres alors que tous les baptêmes sont au Nom du Seigneur Jésus-Christ. Actes 2 :37 à 41 ; Actes 19 :1 à 7 ; Actes 10 :44 à 48 ; Actes 8 :14 à 16, etc… Mieux vaut mettre nos raisonnements de côté et nous aligner sur ce que la Bible dit.

11 Le baptême trinitaire est une pratique des religions polythéistes et toute église qui administre un baptême trinitaire est une église polythéiste ayant un dieu père, un dieu fils et un dieu saint-esprit. C'est du paganisme. Vous devez reprendre le baptême au Nom du Seigneur Jésus-Christ selon Actes 19 :1 à 7. Mais maintenant, remarquez que ce n'est pas parce que le baptême est au Nom du Seigneur Jésus-Christ par immersion que ce baptême est juste !

12 Bien ! Il est impossible d'être dans la volonté de Dieu en dehors d'un prophète au milieu du peuple. Il est écrit : « Par un prophète, l'Éternel fit monter Israël hors d'Égypte, et par un prophète Israël fut gardé ». Josaphat a dit : « Croyez l'Éternel et vous serez affermis, croyez ses prophètes et vous prospérerez ». Et Dieu recommande un soin particulier pour les prophètes.

13 Il est écrit dans 1 Chroniques 16 :21 à 22 : « Il ne permit à personne de les toucher et Il reprit des rois à cause d'eux disant : ne touchez pas à mes oints et ne faites pas de mal à mes prophètes ». Et comme Samuel, rejeter le prophète vivant de son temps, c'est rejeter Dieu Lui-même. Si donc c'est Dieu qui m'a commissionné ce 24 avril 1993 alors quiconque rejette ce Message que je prêche, a choisi l'enfer et n'a point le Saint-Esprit. [Ndr : L'assemblée dit : Amen !].

14 Et sachez que nous ne collaborerons jamais avec une église. Le débat de collaboration est définitivement clos sous toutes ses formes. C'est le diable qui use de ruse contre nous comme dans Esdras 4. Ce sont les Sanballat et les Tobija de ce Message. S'ils nous aiment, qu'ils se tiennent loin de nous ! Quiconque n'assemble pas avec nous disperse !

15 Bien ! J'ai voulu prêcher aujourd'hui sur Jean 6 :47 à 70 mais j'ai été conduit à prêcher une révélation prophétique sur le sujet : De quel baptême donc avez-vous été baptisés ?

16 Merci, prenons nos Bibles dans Actes 2 :37 à 38 :« Et ayant ouï [ces choses], ils eurent le cœur saisi de componction, et ils dirent à Pierre et aux autres apôtres : Que ferons-nous, Frères ? « Et Pierre leur dit : Repentez-vous, et que chacun de vous soit baptisé au Nom de Jésus-Christ, en rémission des péchés ; et vous recevrez le don du Saint-Esprit : car à vous est la promesse et à vos enfants, et à tous ceux qui sont au loin, autant que le Seigneur notre Dieu en appellera à Lui ». Amen !

17 Dans les différents lieux où on s'est tenu pour prêcher, les branhamistes ; ceux qui suivent encore le Message de William Branham alors que nous sommes à minuit, nous livrent le même combat que les baptistes, pentecôtistes, assemblées de dieu et autres. Les branhamistes sont aussi païens que ceux-là ! Dans la vision du 24 avril 1993, ils étaient la femme métisse assise dans le même camion militaire que les catholiques et dont Satan était le conducteur.

18 Maintenant selon la révélation que j'ai reçue le 24 avril 1993, voici ce que le Saint Esprit dit

à l'humanité aujourd'hui. L'Église des nations a commencé avec Jean Baptiste et c'était le baptême de la repentance. Puis vint un temps où c'était le baptême de la rémission des péchés puis vint un autre temps où c'était le baptême de la justification avec Martin Luther en Europe. Puis vint un autre temps où c'était le baptême de la renaissance après les premières persécutions romaines.

19 Puis vint un autre temps encore où c'était le baptême d'adoption puis vint le baptême de la sanctification avec John Wesley puis vint un autre temps et c'était le baptême de la régénération avec William Seymour puis vint encore un autre temps et c'était le baptême de la restauration avec William Branham et maintenant le baptême de la restitution avec le prophète Kacou Philippe. [Ndr : L'assemblée dit : Amen !].

20 En dehors de cela, tout autre baptême est faux même si cela est fait au Nom du Seigneur Jésus-Christ par immersion ou au Nom du Père, du Fils et du Saint-Esprit par immersion. Et ceci est le plan de Salut que Dieu a tracé de génération en génération et les élus croiront et suivront cela par la révélation, car, selon Matthieu 16 :19, le Seigneur Jésus-Christ a bâti son Église sur la révélation prophétique. [Ndr : L'assemblée dit : Amen !].

21 Quand Martin Luther baptisait, c'était pour la justification car son Message était pour la justification. Quand William Branham baptisait, c'était pour la restauration car il avait un Message pour la restauration de l'Église. Et aujourd'hui l'unique baptême que Dieu reconnait sur toute la surface de la terre, c'est le baptême au nom du Seigneur Jésus-Christ pour la restitution car c'est le Message de la restitution qui est prêché aujourd'hui. [Ndr : L'assemblée dit : Amen !].

22 Mais au cours des générations passées, les messagers n'avaient pas la révélation que les baptêmes étaient selon le Message que Dieu leur avait confié. Le baptême de la repentance pour Jean-Baptiste parce qu'il prêchait un Message pour la repentance. Le baptême pour la rémission des péchés pour les apôtres parce qu'ils prêchaient le Message de la rémission des péchés.

23 Le baptême de la justification pour Martin Luther parce qu'il prêchait la justification par la foi. Le baptême de la sanctification pour John Wesley parce qu'il prêchait le Message de la sanctification. Ensuite le baptême de la restauration pour William Branham parce qu'il prêchait un Message de la restauration. Et aujourd'hui cela ne peut pas être un baptême de la repentance parce que l'Église s'est repentie il y a 2000 ans.

24 La rémission des péchés a eu lieu il y a 2000 ans sur la croix. La justification par la foi a déjà eu lieu et le baptême ne peut pas être pour la justification aujourd'hui. Mais nous sommes dans la phase et dans la dispensation de la restitution de l'Église à son premier état. Et le baptême que Dieu reconnait aujourd'hui sur toute la face de la terre, c'est le baptême de la restitution.

25 Et c'est par la révélation que Dieu révèle cela d'âge en âge, de génération en génération, de messager en messager jusqu'à ce qu'Il vienne un jour pour l'Enlèvement de l'Église. [Ndr : L'assemblée dit : Amen !].

26 La Bible dit dans Apocalypse 1 qu'Il est Celui qui marche au milieu des sept lampes d'or. Et en marchant d'âge en âge, Il révèle sa Parole et les élus suivent la révélation. Pourquoi ? Parce qu'Il a dit à ses disciples près du quartier de Césarée de Philippe qu'Il allait fonder son

Église sur la révélation spirituelle.

27 Si le baptême pourtant au Nom du Seigneur Jésus-Christ des pentecôtistes, reconnu par les branhamistes, est repris au Cri de minuit, pourquoi reconnaître le baptême des branhamistes ? Y a-t-il deux Évangiles ou deux baptêmes à la même heure ? Non !

28 Quand Jean Baptiste baptisait, c'était pour la repentance puis les apôtres ont baptisé pour la rémission des péchés et cela incluait la repentance. Puis, Martin Luther a baptisé pour la justification et cela incluait la repentance et la rémission des péchés puis John Wesley a baptisé pour la sanctification et cela incluait la repentance, la rémission des péchés et la justification puis William Branham a baptisé pour la restauration et cela incluait tout le reste mais pas la restitution qui était à venir.

29 Et aujourd'hui c'est le baptême de la restitution et cela inclut tout le reste y compris la restauration de William Branham. [Ndr : L'assemblée dit : Amen !]. C'est la pure vérité. On doit être baptisé au Nom du Seigneur Jésus-Christ pour le Message qu'on a reçu.

30 C'est par le baptême qu'on entre dans le Message de son temps. Même derrière le rideau de la mort, avec les saints endormis. Le baptême de la repentance était-il suffisant à l'heure des apôtres ? Non ! Car selon Actes 19 :1 à 7, Apollos devait être rebaptisé alors qu'il avait déjà été baptisé pour la repentance avec Jean Baptiste celui qui avait baptisé le Seigneur Jésus-Christ. Or c'était le même âge, les mêmes personnes mais deux Messages différents et donc deux baptêmes différents. [Ndr : L'assemblée dit : Amen !].

31 Et il en est de même pour la consécration aussi. Si vous êtes consacrés au temps du soir, vous devez être reconsacrés alors que nous sommes à minuit. La consécration d'un ministre du temps du soir n'est pas valable à minuit.

32 Au temps du soir, les Juifs avec Moïse reçurent le baptême de la mer Rouge puis celui du Jourdain avec Josué. Mais sur le mont Nébo, quand Dieu lui montrait Canaan, Moïse ne vit pas le baptême d'eau à venir. Et après Moïse, quand Josué passait le Jourdain avec le peuple, c'était en vue de la restitution ; ils allaient entrer en possession de la terre promise. C'était un baptême de restitution.

33 De même après Élie, Élisée donna clairement le symbole du baptême de la restitution dans 2 Rois 5 :10 avec Naaman qui devait se laver sept fois dans le Jourdain. Et nous y voyons ce Message de purification. [Ndr : L'assemblée dit : Amen !]. Le baptême de la restauration n'inclut pas la restitution !

34 Remarquez qu'en Afrique, tous les féticheurs procèdent par un bain des malades. Et si c'est à la maison, l'eau ajournée n'est pas utilisée. Et chaque féticheur administre un baptême. C'est l'imitation de la véritable chose ! Même pour écraser ou pour préparer certains remèdes, on ne prend pas l'eau ajournée. Vous voyez ?

35 Or remarquez ceci : le messager de Matthieu 25 :6 doit venir du temps du soir sinon c'est un feu étranger. Il doit être issu des reins des apôtres eux-mêmes issus des reins de Jésus en passant par Martin Luther, John Wesley, William Branham sinon c'est un feu étranger et seul lui ne peut être baptisé sinon par qui ? Dans la chambre haute, qui baptisa les apôtres ? Qui baptisa Jean Baptiste ? Le messager est la manifestation de la Parole qui est l'attribut de Dieu Lui-même. [Ndr : L'assemblée dit : Amen !].

36 C'est Dieu qui a créé toute chose, existant par Lui-même et donc « incréé » et il faut l'accepter ainsi. Le prophète messager baptise et consacre tout le monde et ne peut lui-même être baptisé ou consacré. Donc tous les branhamistes y compris leurs pasteurs, Ewald Frank, les fils de Branham et autres doivent venir humblement se faire rebaptiser par le prophète vivant de leur temps comme Apollos l'a fait là-bas avec Paul. [Ndr : L'assemblée dit : Amen !].

37 Voyez-vous combien il est dur pour ces riches branhamistes comme leurs pères les pharisiens d'entrer dans le Royaume des Cieux ? Jean 6 :47 à 70 dit : « Ces Paroles sont dures, qui peut l'accepter. Nous qui sommes les enfants de Branham, il veut nous rebaptiser aussi ». Ces branhamistes oublient qu'après la mer Rouge avec Moïse, Josué a traversé le Jourdain avec le même peuple de Moïse. Ils oublient qu'Élisée a divisé et passé le Jourdain comme Élie. A cause de l'aveuglement et de l'orgueil, le baptême est devenu le plus grand obstacle des branhamistes.

38 La multitude des catholiques et évangéliques a peur d'accepter le Message quand elle entend le mot « minuit » et autres tandis que les branhamistes ont peur d'être rebaptisés. Ce sont les deux groupes de Juges 7 :1 à 7. Vous voyez ? Voici la porte du sommet de la pyramide ! Et c'est « Ainsi dit le Seigneur ».

39 Aucun des sages, prudents et intelligents à leurs propres yeux ne comprendra mais bienheureux les pauvres en esprit et les insensés car ils ne s'égareront pas. Même si les branhamistes n'étaient pas divisés après la mort de William Branham, ils doivent se faire rebaptiser au Nom du Seigneur Jésus-Christ pour la restitution.

40 La restauration, c'était avec William Branham. Restaurer signifie : rétablir, réparer, reprendre des forces. Et maintenant, c'est la restitution avec Kacou Philippe. Restituer signifie : rendre, remettre à son premier état. Souvenez-vous de ceci : « ce que Dieu a donné et que le diable a pris t'a maintenant été RESTITUÉ ». Vous voyez ? Je n'invente rien. [Ndr : L'assemblée dit : Amen !].

41 La repentance, l'Épouse l'a acquise avec Jean Baptiste ; la rémission des péchés, l'Épouse l'a acquise avec les apôtres ; puis vint la justification, la renaissance, l'adoption, la sanctification, la restauration, l'Épouse les a acquises et elle est maintenant à l'étape de la restitution. L'homme regarde les personnes, Dieu regarde l'Église et le prophète vivant est la pensée et les yeux de Dieu.

42 Apocalypse 22 :6 dit qu'Il est le Dieu des esprits des prophètes. [Ndr : L'assemblée dit : Amen !]. La Bible dit que tous ceux qui acceptèrent la bonne Nouvelle étaient baptisés au Nom de Jésus-Christ. Et dans « TOUS CEUX », il faut compter les branhamistes aussi… [Ndr : L'assemblée dit : Amen !].

43 Bien ! Maintenant pour l'administration du baptême, après la confession à celui qui doit vous baptiser, quand vous descendez dans l'eau, vous allez faire face à l'est, et après une brève prière du genre : « ô Dieu ! En vertu de cette grâce que tu m'as accordée dans ce Message, je prie que dans cette eau, meurent à jamais les échecs et les malédictions qui étaient ou qui auraient pu arriver dans la vie de ce Frère ou de cette Sœur et que, ressortant de cette eau, il ressorte avec un nouveau témoignage et une nouvelle vie de victoire sur le péché et qu'avec ton aide, il soit en bénédiction pour sa maison et aussi pour nous. » …

44 Puis, posez deux ou trois fois la question : « Frère…, devant Dieu et devant ses saints anges et devant nous les hommes, acceptes-tu de te faire baptiser au Nom du Seigneur Jésus-Christ [pour la restitution] » ? Et enfin baptisez-le en disant : « Sur la base de cette confession, je te baptise au Nom du Seigneur Jésus-Christ pour la restitution ». [Ndr : L'assemblée dit : Amen !]. Il faut que ce soit dans une eau naturelle et que tout le corps soit immergé. Et il faut que le baptisé soit rassuré qu'il n'a caché aucun péché expressément. Mais s'il a caché des péchés, c'est devant l'assemblée maintenant qu'il les confessera.

45 Je ne suis pas d'accord avec les baptistères et les piscines. Ce doit être dans une eau naturelle où il y a des poissons. Et tu ne baptiseras pas une femme en menstrues. Je pense que le baptême est un instant de bénédiction et de délivrance. Mais par manque de révélation, cela devient une simple formalité.

46 Les gens sont allés une ou deux fois chez les marabouts ou féticheurs, passant tout juste quelques minutes avec ces personnes. Cela, ils le confesseront au baptême mais ils ne confesseront pas le fait qu'ils ont été baptistes, catholiques, presbytériens, méthodistes et autres. Ils confessent qu'ils ont été chez un marabout ou un féticheur traditionnel mais ils ne confessent pas le fait qu'ils ont été à la veillée de prières de tel ou tel prophète évangélique. Vous voyez ? Et après cela, ils en parleront comme des expériences personnelles.

47 Vous devez savoir que bien que ces prophètes évangéliques étaient en veste avec des bibles en main ; aux yeux de Dieu, ils sont pires que ces féticheurs traditionnels. Le féticheur traditionnel et le prophète évangélique, c'est comme les deux faces d'une même monnaie. C'est une chose et son ombre. Et c'est ce que dit la révélation de votre temps. [Ndr : L'assemblée dit : Amen !]

48 Dans la vision de 1993, je me tenais sur le sable de la mer puis sur la pyramide puis sur le sable de la mer à un autre endroit. Ce sont trois endroits différents. Et juste avant que l'Ange et l'Agneau ne descendent, il y a eu une éclipse et quand ils descendaient, la terre fut à nouveau éclairée. Cette éclipse était la crucifixion du Message du soir par les principaux sacrificateurs de ce siècle… [Ndr : L'assemblée dit : Amen !].

49 Voyez encore cette pyramide. Je me tenais au sommet. Selon le songe de Junior Jackson, William Branham et les prédicateurs branhamistes étaient partis. Or, il leur avait demandé de garder les regards sur le caillou blanc qui devait être un jour interprété, un type de la langue inconnue.

50 Le caillou blanc selon Apocalypse 2 :17 contient le mystère de la rédemption et c'est derrière cela que se trouvaient la résurrection et la manifestation des fils de Dieu. Je lui donnerai la manne cachée, le Cri de minuit et le Message du caillou blanc. [Ndr : L'assemblée dit : « Amen ! »].

51 Dans Apocalypse 5 :1 à 7, c'est l'Agneau qui a pris le livre de la rédemption, le livre des sept sceaux, attribut de la Bible, le livre de Vie et le livre de Vie de l'Agneau. Le même livre. Vous voyez ? L'Agneau garda ce mystère du caillou blanc et de la langue inconnue. Moïse et les prophètes de l'Ancien Testament ne le savaient pas. David et les rois, Abraham et les patriarches ne le savaient pas. Paul et Pierre ne le savaient pas. William Branham ne le savait pas. Gabriel et les anges ne le savaient pas, ni les vingt-quatre anciens…Mais l'Agneau du 24 avril 1993 et d'Apocalypse 5 le savait. Amen !

52 Et cela se passe dans le secret loin des crabes et des serpents de la mer. William Branham a dit : « … Préparons-nous pour ce Cri de minuit ! Il retentira au moment où vous n'y pensez pas. Il y aura un Cri, mais pas parmi le monde des incrédules : ce sera un secret ».

53 Remarquez que dans le songe de Junior Jackson, tous les branhamistes sont partis comme sont morts les israélites sortis avec Moïse. Mais nous voyons qu'à la fin de la vision une foule est venue de toutes les églises disant avec une foi surnaturelle : « Nous n'avons pas vu ni entendu mais nous le croyons ENTIÈREMENT ». [Ndr : L'assemblée dit : Amen !].

54 Tous les branhamistes sont morts dans le désert. Dieu leur a envoyé des serpents, des séducteurs. Ils ne comprennent même pas le baptême, des choses que même des méthodistes assis ici comprennent.

55 Quand Paul a rencontré les disciples d'Apollos dans Actes 19, il a dit : « De quel baptême … » pas « en quel nom » mais de quel baptême ? Il a dit : non, Jean vous a baptisés pour la repentance mais nous sommes dans une nouvelle dispensation, nous sommes dans une nouvelle phase, celle de la rémission des péchés.

56 Paul n'a pas parlé de nom mais de Message car si le baptême se résume à un nom qu'en est-t-il du baptême de Martin Luther et John Wesley qui ont baptisé au Nom du Père, du Fils et du Saint-Esprit ? Vous voyez ? Le Message de Jean et le baptême de Jean viennent du Ciel mais quand apparut le Message de la rémission des péchés, le baptême et le ministère et le Message de Jean étaient sans valeur. [Ndr : L'assemblée dit : Amen !].

57 Nous sommes des créatures d'éternité. Si je suis un élu et un fils de Dieu, c'est au baptême de Jean que je me suis repenti et c'est avec les apôtres que j'ai reçu la rémission des péchés pas en l'an 1993. Vous branhamistes, ce que les méthodistes voient, vous ne le voyez pas et vous prétendez être des aigles ! Quelle espèce d'aigle donc ?

58 Et si Jésus-Christ s'est abaissé pour être baptisé par Jean, nul s'il est de Dieu ne le refusera. C'est moi qui dois plutôt dire : « Je suis indigne … » et à vous de dire : « Il faut que les écritures et les promesses s'accomplissent…laisse faire ! ». Et n'est-ce pas un honneur et un signe d'humilité pour mon ancien pasteur ou pour des Européens, Américains et autres de recevoir le baptême de nous ?

59 Comment un branhamiste peut-il venir s'asseoir ici avec son baptême de restauration ? Peut-on baptiser pour la rémission des péchés à l'heure de la justification ? Vous devez recevoir le baptême du Message que vous avez reçu afin de recevoir le Saint-Esprit dans la dispensation de ce Message. [Ndr : L'assemblée dit : Amen !]. Si le baptême est juste par le nom alors une femme peut administrer le baptême.

60 Remarquons maintenant Apocalypse 6, l'Agneau ouvrit le premier sceau…l'Agneau ouvrit le second sceau…Apocalypse 8 :1 dit : l'Agneau ouvrit le septième sceau. Et le 24 avril 1993, est-ce que c'était l'Ange ? Non ! … mais l'Agneau. Apocalypse 10 dit : un ange puissant revêtu d'une Nuée, debout où ? Sur les eaux. Revêtu de quoi ? D'une Nuée ! … Rejeter le Cri de minuit, c'est signer sa propre condamnation. Et pour la première fois depuis quarante ans, agissent encore les Esprits d'Élie, de Daniel et des apôtres sur la terre. [Ndr : L'assemblée dit : Amen !]. Daniel a interprété une langue inconnue devant le roi Beltshatsar.

61 Si Tommy Osborn, Billy Graham ou Yonggi Cho me dit : « Mon dieu me dit qu'il va

t'utiliser puissamment... », je ne dirai jamais aux gens : « oh ! Même le grand Tommy Osborn dit que [Dieu] m'utilisera... » Le Seigneur Jésus-Christ disait à de tels hommes : « Taisez-vous ! » et les esprits de divination en eux se taisaient. Ils en sont tous remplis même les branhamistes.

62 Peu importe les dons, les miracles ou la puissance d'esprit qui est sur quelqu'un ; dès qu'il a rejeté le Message du prophète vivant de son temps, sachez que c'est le diable. C'est un démon sur lui qu'il appelle « Saint-Esprit » et ne le craignez pas. [Ndr : L'assemblée dit : Amen !].

63 Maintenant remarquez que quand Billy Graham prêche, il cite des écrivains, des philosophes, des politiciens... cela montre de quel dieu et de quel Jésus-Christ il parle car tous les hauts lieux de 2 Rois 17 s'appellent « églises » et les dieux Baal, Baal-Zebub, Kemosh, Nergal, Dagon et Adrammelec s'appellent aujourd'hui Jésus-Christ.

64 Le dieu des baptistes s'appelle Jésus-Christ. Le dieu des méthodistes s'appelle Jésus-Christ. Le dieu des branhamistes s'appelle Jésus-Christ. C'est là le problème ! Au point de séduire les élus si c'était possible. Tous les esprits qu'ils ont s'appellent : saint-esprit. Mais Dieu dans sa bonté a prévu ce Message qui est le collyre d'Apocalypse 3 :18 afin que nous voyions et que la honte de notre nudité ne paraisse pas. [Ndr : L'assemblée dit : Amen !].

65 Nous ne collaborerons jamais jusqu'à ce qu'ils nous montrent où est-ce que le Seigneur Jésus-Christ et les apôtres ont collaboré avec les pharisiens et les sadducéens. Nous ne sommes pas concernés par leurs conventions. Matthieu 28 :19 dit-il d'aller organiser des conventions internationales ? Non !

66 Des Frères et Sœurs ayant eu de faux saint-esprits se sont repentis. Certains ont même parlé en langues, prophétisé, et eu des présences d'onctions et de feu, croyant que c'était le véritable Saint-Esprit. Vous voyez ? Tous ces systèmes religieux sont dans la 5ème dimension qui est la région des perdus, la région des tourments et des cauchemars. C'est pourquoi dans une prédication, il ne faut pas citer un homme que vous savez faux, même s'il dit des choses entièrement vraies.

67 Le livre de Jude a connu d'énormes difficultés pour être accepté parmi les livres du Nouveau Testament. Plusieurs assemblées surtout d'Orient, l'ont rejeté malgré son Message clair et fort, malgré le fait qu'il fut écrit par le propre Frère du Seigneur Jésus. Pourquoi ? Parce qu'il cite textuellement le livre d'Énoch, Jude verset 14 à 15, le livre de l'Assomption de Moïse verset 9 et les testaments des douze patriarches. Trois livres existant mais qui n'ont pas été acceptés dans l'Ancien Testament.

68 Ne recherchez pas de bonnes choses dans ce que Tommy Osborn, Billy Graham ou Ewald Frank a dit. Restez strictement dans les limites de ce que le Message de votre temps a dit. Même en prêchant, suivez cela de près... Il y avait des livres inspirés de Dieu avant le déluge mais aucun d'eux n'a traversé le déluge car le monde ne devait pas en avoir besoin comme aussi aucun livre, même la Bible, ne traversera le Millenium car on n'en aura pas besoin là-bas ! Vous voyez ? Jude ne s'est pas inspiré d'un prétendu livre d'Énoch ! Jude ne peut pas le faire ! [Ndr : L'assemblée dit : Amen !]

69 Juste avant la vision du 24 avril 1993, j'ai eu une expérience, j'ai été semblable à l'Ange du jugement, c'est à dire une nuée blanche luisante comme un mirage... J'étais à 1 Km de moi

dans le ciel. J'étais présent et je voyais distinctement les gens comme je vous vois ce matin. Et je reconnaissais le lieu. J'étais de l'air condensé à environ 15 cm de rayon.

70 Je voyais sans mes yeux et certainement une voix pouvait sortir de moi. Je pouvais penser alors que j'étais invisible. Je voyais les hommes, les arbres et les maisons. Mais je ne vis aucun esprit ni rien de surnaturel. C'était en plein jour vers huit heures et cela m'est arrivé qu'une seule fois et au moment où mon corps vivant devait bouger, j'ai vu que j'étais là en esprit dans la maison mais pas dans mon corps et je voyais qu'une autre personne entrait et c'était encore moi.

71 Je pensais ici et je pensais là. Je pensais dans trois corps différents. J'étais sous trois formes différentes. Et il m'a semblé être trois et après cela je suis redevenu comme auparavant et jusqu'à ce jour, je n'ai jamais rien vu de semblable. C'est là que je comprenais Genèse 1 :26 à 27 et Genèse 2 les versets 7 et 21. Amen ! Que Dieu vous bénisse ! Tenons-nous debout maintenant !

Chapitre similaire: Kc.45

Le Message de Matthieu 25:6 - Texte intégral
KACOU 35:LES QUATRE TEMPS PROPHÉTIQUES DE MARC 13 :35

(Prêché le dimanche matin 08 août 2004 à Locodjro, Abidjan - Côte d'Ivoire)

1 Marc 13 :35 : « ...veillez donc car le Maître viendra le soir ou à minuit ou au chant du coq ou au matin ». Cela va dans le même sens que Ézéchiel 1 :19 à 21...

2 Et bien que la perfection ne soit pas l'affaire de l'homme et qu'il ne soit pas prêt, il veut entendre dire « l'enlèvement est pour telle année... ». Il y a eu une multitude de fausses dates mais il en veut encore. Mais malheureusement, il les veut de partout, et de tout le monde. Or dans toute la Bible, c'est seul l'Esprit de Daniel qui a la notion des temps. Vérifiez cela de la Genèse à l'Apocalypse. Aucun prophète si ce n'est Daniel.

3 Et c'est Daniel qui a fait usage des expressions de temps d'abord : « un temps, des temps et la moitié d'un temps », et Daniel 7 :12 dit : « ...une saison et un temps » et non « un certain temps » comme le dit Louis Segond. De même : « 2300 soirs [et] matins » pas 2300 jours et nuits mais soirs et matins comme on le voit dans Esther. « 70 semaines, 1260 jours, 1290 jours, 1335 jours, ... » ainsi, dans Daniel 7 :12, il s'agit de : « jusqu'à une saison et un temps » et non « jusqu'à un certain temps ».

4 Avez-vous vu l'empreinte de tous les Esprits de Dieu dans le livre d'Apocalypse ? C'est cela ! Mais aujourd'hui, je veux indiquer l'enlèvement de manière générale. Selon la Bible, est-ce au soir, à minuit, au chant du coq ou au matin ? Or, le temps du soir est passé et le matin dont parle Marc 13 :35 est le temps de la visitation de l'Asie et les nations arabes.

5 D'abord, Matthieu 25 :6 dit qu'il y eut un Message puis les dix vierges se lèvent ...Puis elles apprêtent leurs lampes... Puis à la longue, les vierges folles s'assoupissent et s'endorment tandis que les vierges sages sont toujours éveillées et bouillantes. Puis les folles disent aux sages : Imposez-nous les mains afin qu'il nous soit donné aussi de marcher sur les eaux, de disparaître et de faire aussi ces miracles dont vous rendez témoignage...

6 Si quelqu'un se tenait avant le temps du soir, il verrait l'enlèvement au temps du soir. Mais si quelqu'un se tenait au temps du soir, il verrait l'enlèvement à minuit. Mais, je vous dis au Nom du Seigneur Jésus-Christ, que l'enlèvement aura lieu au matin au temps de la visitation de l'Asie et des nations arabes.

7 Bien ! Apocalypse 12 :14 dit que le Cri de minuit est donné aux élus de tel pays ... tel pays ... tel pays pour les porter dans la dimension et l'esprit du Cri. Et lorsque le Message du Cri de minuit atteint le dernier pays et que les derniers élus du Cri de minuit sont rentrés alors le messager du Cri de minuit quitte la scène. Et alors le temps du Cri de minuit passe et Dieu envoie un autre prophète sur la terre avec un nouveau Message.

8 Remarquez par exemple qu'Apocalypse 10 s'étend sur des dizaines d'années. Par exemple au verset 1, l'ange puissant se tient sur la mer et la terre mais au verset 8, l'expression « l'ange qui se tient sur la mer et sur la terre » est un titre comme « Celui qui est assis sur le trône ».

9 Je rappelle que l'interprétation de la langue inconnue n'était ni dans le petit livre ouvert ni dans les sept tonnerres mais c'est l'Agneau qui l'avait.

10 Bien ! Revenons à Marc 13 :35, il y a quatre temps prophétiques : le soir, à minuit, au chant du coq ou au matin. Or l'enlèvement n'est pas venu au temps du soir qui est fini en

1993. Et le glorieux Message de William Branham est à la merci des asticots et de toutes sortes de grenouilles ne voyant que ce que William Branham a fait. Ils se divisent, forment des clans, des blocs, ...des « isme », regardez leurs conventions !

11 Un catholique peut prendre la sainte cène dans n'importe quelle église catholique sur la terre. Un baptiste peut prendre la sainte cène dans n'importe quelle église baptiste sur la terre. Un méthodiste peut prendre la sainte cène dans n'importe quelle église méthodiste sur la terre. Mais, un catholique ne peut pas prendre la sainte cène chez un baptiste. Un baptiste ne peut pas prendre la sainte cène chez un méthodiste, chez un assemblée de dieu... Et la Bible dit que toute cette confusion monte de l'abîme et va en enfer. Qu'est-ce que c'est ? Le christianisme est le royaume de Satan. Et chaque dimanche, Satan est adoré dans toutes les églises du monde au Nom de Jésus. [Ndr : L'assemblée dit : « Amen! »].

12 En dehors d'un prophète messager vivant sur la terre, tout ce que vous appelez Jésus sur la terre, c'est le diable. Tout ce que vous appelez saint-esprit, ce sont des esprits de démons. Regardez les branhamistes, ils n'ont pas la même foi mais jubilent ensemble dans les conventions. Ce sont des fils du diable, c'est pourquoi leur cœur ne les reprend pas. Ils marchent sans prophète vivant et leur cœur ne les reprend pas. Qu'est-ce que c'est ? Les fidèles de William Branham étaient simplement des pentecôtistes. Et Dieu les a appelés bébés pentecôtistes.

13 Bien ! Revenons maintenant à ces quatre temps prophétiques de Marc 13 :35. Il y a quatre temps prophétiques : Un temps du soir avec William Branham en Amérique, un temps de minuit avec le prophète Kacou Philippe en Afrique. Pourquoi ? Comme l'éclair part de l'Orient jusqu'en Occident, et avant que l'éclair n'apparaisse à nouveau le matin avec l'Asie et les nations arabes, il y a la nuit et la nuit c'est l'Afrique. Et Dieu qui ne fait acception de personne doit se révéler en Afrique avec un prophète noir. En sorte que nul ne peut être sauvé qu'au travers de ce prophète noir. [Ndr : L'assemblée dit : « Amen ! »].

14 Ainsi la persécution et le temps des nations finissent le matin avec l'Asie et les nations arabes. Or par la parabole de l'éclair, nous savons que les Jaunes sont en Asie et le soleil levant est jaune. Ensuite vient l'Europe et le soleil en Europe est blanc. Ensuite vient l'Amérique, le soir. Et les premiers habitants d'Amérique sont les Indiens, les Rouges. Et le soleil est rouge au temps du soir.

15 Et après le temps du soir, vient Matthieu 25 :6, un Cri dans la nuit noire, un Cri en Afrique. [Ndr : L'assemblée dit : « Amen ! »]. Entre minuit et le matin qui y a-t-il ? Entre l'Afrique noire et Israël qui trouve-t-on ? Et leur peau ne varie-t-elle pas du noir vers le blanc ? Dieu est le créateur de toutes les races de la terre, et Dieu visitera toutes les races de la terre.

16 Nous savons que lors de la colonisation, des Blancs sont allés en masse s'établir en Afrique du Sud. Vous comprenez pourquoi William Branham est parti en Afrique du Sud ? Il y a une importante communauté blanche en Afrique du Sud. Quand Dieu traite avec les Juifs, les Nations, les Samaritains doivent se tenir tranquilles.

17 Lisons d'abord Matthieu 10 :5 à 6... Pourquoi au temps du soir Dieu a-t-Il permis la ségrégation raciale en Amérique et l'apartheid en Afrique du Sud ? Les Noirs devaient se tenir à l'écart car leur temps n'était pas encore venu. Jésus a dit à ses disciples, n'entrez pas chez les Samaritains et les hommes des nations ! Amen !

18 Bien ! Selon Matthieu 24 :27 et Marc 13 :35 et Apocalypse 11, nous pouvons commencer à être précis. C'est de là qu'est partie l'histoire du Salut et des Noirs et tout est en train de remonter vers là. N'eut été cette race de Juifs nés en déportation et donc qui n'a jamais été visitée, l'histoire du Salut finirait là, au matin avec l'Asie et les nations arabes.

19 Chez les Hébreux, le jour commence à six heures et se termine au chant du coq. La 24ème heure correspond à notre cinq heures du matin. Or, quelle est la couleur du temps du chant du coq ? [Ndr : Des Frères disent : « gris, cendre, noir blanchâtre... »] Amen ! Quelle est la couleur de la peau entre l'Afrique noire et les Juifs ? [Ndr : Des Frères disent : « Métisse ! Noir blanchâtre ! »] Oui ! En réalité, c'est une variation du noir vers le blanc. Je vois que vous comprenez. [Ndr : L'assemblée dit : « Amen ! »]. Bien ! Passons à autre chose.

20 Que se passe-t-il au chant du coq ? Naturellement les femmes se lèvent, pas les hommes. C'est le réveil. Qu'est-ce que c'est ? L'enlèvement aura lieu après le chant du coq, dans la persécution. Les vierges sages se lèvent tandis que les vierges folles se réveillent. Et elles se réveillent pour demander de l'huile, l'Esprit. Les vierges sages ne se sont pas assoupies depuis minuit. Proverbes 31 :15 dit que la femme vertueuse se lève quand il fait encore nuit. Amen !

21 Or, dès deux heures du matin, les premiers coqs commencent à chanter...et Frederik de Klerk, un blanc et Nelson Mandela, un noir se sont serré la main devant la communauté internationale en 1993 où les deux ont reçu en même temps le prix Nobel de la paix ; ce fut la fin de l'apartheid et d'un temps. Tout cela était spirituel.

22 Bien ! Je ne veux pas dire que Dieu va utiliser les Sœurs pour sortir prêcher ! La femme, c'est l'Église. Et je ne veux pas aussi dire que Dieu va utiliser les noirs plus que les blancs. Amen !

23 Les musulmans peuvent comprendre le Cri de minuit, mieux qu'un baptiste, même mieux qu'un branhamiste qui transporte des photos de Colonne de feu. Car si le Seigneur Jésus-Christ est Dieu alors Il ne peut pas avoir de photo. Avez-vous déjà vu, même, une représentation de Mahomet ? Comment expliquerez-vous Deutéronome 4 :15 ? Vous voyez ?

24 Des musulmans verront que le Seigneur Jésus dont on parle ici n'est pas celui que les églises prêchent. Lorsqu'ils verront qu'il n'y a pas de femme chantre ou évangéliste, ils comprendront que nous n'avons pas le même Dieu avec les catholiques, protestants, évangéliques et branhamistes. Et par la puissance du Saint-Esprit, en une seule heure, ils se convertiront en grand nombre. Les plus hautes manifestations spirituelles partiront de là. Il en sera ainsi !

25 Jusqu'à la mort, sentez chaque jour l'Esprit, sentez-Le ! Sentez cette joie d'avoir cru au Message de votre temps ! Sentez cette joie d'avoir reconnu le prophète vivant de votre temps ! Vous savez que par rapport aux prédications, nous ne sommes plus à minuit pile mais nous tendons vers le chant du coq où c'est la portion de l'Esprit qui fera la différence. Et l'Esprit, vous L'avez parce que vous avez cru au Message de votre temps. Vous êtes dans l'arche de votre temps. Lorsque chaque génération passera avec le prophète de son temps, vous passerez aussi avec le prophète de votre temps. [Ndr : L'assemblée dit : « Amen ! »].

26 Maintenant, remarquez ceci ! Au chant du coq, que se passe-t-il ? Les femmes balaient la maison puis allument le feu. Or, balayer la maison, c'est la purification de toutes les

souillures et d'esprits, et pour la première fois depuis les apôtres, la confession publique est revenue dans l'Église. Dieu sauvera tellement au chant du coq que la notion de nombre entrera en scène. Tribu de Juda, 12000, tribu d'Aser, 12000, tribu de Lévi, 12000... Il y aura le chant du coq ; Vous comprenez pourquoi dans Ézéchiel 10, les chérubins s'arrêtèrent et regardèrent vers l'Orient, Israël ! Vous voyez ?

27 Or avant l'Orient, il y a le temps du soir, l'Amérique, le temps de minuit, l'Afrique, le chant du coq, le Maghreb et maintenant le matin avec l'Asie et les nations arabes. Les quatre temps prophétiques de Marc 13 :35 se rapportent uniquement aux nations et non à Israël. C'est infaillible ! Peu importe ce que William Branham a dit en son temps, au temps du soir, c'est moi qui suis votre prophète maintenant. Les quatre temps prophétiques de Marc 13 :35 se rapportent uniquement aux nations et non à Israël. En vertu de l'appel et commission du 24 avril 1993, je le dis et il en sera ainsi. [Ndr : L'assemblée dit : « Amen ! »].

28 Or, de toutes les confessions religieuses, nous voyons devant les mosquées : des boiteux, des paralytiques, des aveugles et toutes sortes d'infirmités. Que cherchent-ils là ? Quel est ce mystère ? C'est le Dieu Tout-Puissant qui les a placés là pour attendre le chant du coq et le matin. Souvenez-vous de Actes 3 ! Quand un paralytique à la porte du temple marcha, le nombre de ceux qui crurent passa de trois mille à cinq mille hommes. Je vous dis que le vent de miracles au chant du coq et au matin ne saurait être comparé à tout ce qui a été fait jusqu'à ce jour et c'est le Cri de minuit qui le révèle et l'introduit.

29 Les Peuls, les Egyptiens, les Mauritaniens, les Maghrébins, les Ethiopiens, les Malgaches mais pas les Martiniquais, les Haïtiens, les Américains noirs car ceux-ci sont des Africains et sont visités en ce moment même comme les blancs d'Afrique du Sud furent visités au temps de William Branham. Et la dernière persécution de l'Église commencera en ce temps-là quand Dieu suscitera un grand prophète messager avec des miracles et qu'en son temps le coran sera brûlé publiquement comme nous l'avons fait pour les fausses versions de bibles. En ce temps-là, il y aura des voix de discorde mais le vrai se distinguera des faux. Et la stabilité spirituelle ne sera plus ici car Dieu se sera déplacé.

30 Aussi, l'Océanie est plus petite que le Canada et sa population ne vaut pas la moitié de celle du Nigeria. Et Dieu y a une action qui continue comme partout dans le monde.

31 J'aimerais maintenant en venir à un autre point avant les questions-réponses. C'est l'un des points que j'ai voulu laisser de côté à votre compréhension. Nous devons comprendre que les Noirs en dehors de l'Afrique et ceux déportés lors de la traite négrière doivent recevoir leur part de ce Message car aux yeux de Dieu, ils sont des Africains noirs. T.D. Jakes est un Africain noir. Jesse Jackson est un Africain noir.

32 Tous les Américains noirs sont des Africains aux yeux de Dieu et au travers du Cri de minuit, Dieu les visite. Si Dieu doit visiter les Juifs d'Amérique, ce sera en Israël. Et si Dieu doit visiter les Noirs d'Amérique, ce sera au temps de la visitation de l'Afrique. [Ndr : L'assemblée dit : « Amen ! »].

33 Que ce soit la ségrégation raciale ou l'apartheid ou toute autre forme de racisme, sachez que c'est Dieu Lui-même qui permet et contrôle toutes choses pour notre bien. L'apartheid et la ségrégation raciale étaient des institutions de Dieu car les noirs ne devaient pas avoir de part avec William Branham comme les samaritains et les hommes des nations ne

devaient pas avoir de part avec le Seigneur Jésus-Christ. [Ndr : L'assemblée dit : « Amen ! »]. C'est pourquoi dans Apocalypse 5, pour toutes ces choses, toutes les créatures qui sont dans le Ciel, sur la terre et dans les eaux tombent sur leur face pour Le glorifier.

34 Aussi, l'Éthiopie chrétienne s'est séparée de l'Erythrée musulmane et lui a accordé l'indépendance en avril 1993. C'est symbolique ! Je prêcherai sur Actes 8 :26 à 40. Chantons maintenant pour la gloire du Seigneur Jésus-Christ qui m'a envoyé. Comme toutes les créatures, donnons-Lui gloire car Il est digne de susciter un Africain pour le Salut de l'humanité.

Le Message de Matthieu 25:6 - Texte intégral
KACOU 36:LES VISIONS DU FLEUVE KEBAR ET DE PATMOS

(Prêché le dimanche matin 18 juillet 2004 à Locodjro, Abidjan - Côte d'Ivoire)

1 Si cet enseignement existe déjà quelque part, je l'ignore. Je ne l'ai ni lu ni entendu et je pense aussi que c'est dans de tels cas qu'il faut voir l'expérience authentique d'un ministère, si petit soit-il.

2 Ézéchiel, Daniel et Apocalypse révèlent le même Esprit et leur interprétation ne peut être que le couronnement de la révélation. Si c'est vraiment une révélation. Car plusieurs de ce que les gens appellent révélations aujourd'hui ne sont que de précieuses découvertes et comparaisons de versets. Et comme Esther, tout ce qu'ils révèlent n'a pas d'importance pour nous. Nous n'accepterons que ce qu'il plaira à Dieu de nous donner par Hégai, l'eunuque du roi. Et nous n'accepterons que ce qu'il plaira à Dieu de nous révéler par celui qu'Il a choisi dans sa souveraineté selon Esther 2 :15.

3 Un jour, quand nous revêtirons l'immortel, nous connaîtrons l'éternité et tout ce qui en procède comme ayant revêtu le charnel nous avons connu les choses terrestres, ignorant les choses spirituelles comme si nous n'avions pas été des créatures d'éternité voyant même la face de Dieu. [...]

4 L'accomplissement du plan du Salut est comme un rouleau déjà écrit dans les détails et que Dieu déploie et dont le déploiement finira au temps et à la minute indiqués, ainsi que son accomplissement.

5 Bien...Ézéchiel fut en esprit comme Jean et vit ce que Moïse avait vu dans Exode 19. Or ce n'est pas ce qu'Élie avait vu dans 1 Rois 19 :12. Ézéchiel vit de loin, au verset 4, chaque élément du chapitre 1. Même Celui qui est assis sur le trône aux versets 26 et 27 est l'airain luisant au verset 4, les deux ailes ici sont un Message fondé sur l'Ancienne et la Nouvelle Alliance, aile gauche et aile droite. L'Ancienne Alliance et la Nouvelle Alliance. Ils se touchent et s'accordent comme les quatre Évangiles.

6 Ainsi, il ne s'agit pas de bruit ou de son mais de voix comme dans Apocalypse 8 :13 qui parle : « ... des autres voix de la trompette ». Et cela Louis Segond ne le dit pas. Et les chérubins allaient sans se tourner l'un vers l'autre. Chacun exerçait son ministère et son Message avec ses styles, directives et révélations. Car ils ne peuvent jamais agir de la même manière et regarder comment l'autre a œuvré sinon il y aurait déséquilibre. Vous voyez ? Luther ayant la face d'homme ne pouvait pas voir le baptême... Cependant c'est un Chérubin. C'est parce qu'il ne s'est pas tourné vers Paul, la face de lion, qu'il a administré un baptême trinitaire.

7 Mais dans Ézéchiel 1 l'ordre des animaux n'est pas celui d'Apocalypse 4 :7. Or celui d'Apocalypse 4 :7 est celui d'Exode qui correspond au lion, puis Lévitique qui correspond au veau, puis Nombre qui correspond à la face d'homme et enfin Deutéronome qui correspond à l'aigle. Genèse est le livre de la généalogie d'Adam comme Matthieu chapitre 1 est le livre de la généalogie du Seigneur Jésus. C'est aussi l'ordre de Matthieu – Marc – Luc et Jean. L'aigle est la révélation de la Parole.

8 Dans Apocalypse 4 :7, il s'agit tout d'abord de Séraphins, mais ce sont les mêmes animaux dans Genèse 3 :24, Ésaïe 6 :1 à 7 et Ézéchiel 1 et 10. Ils ont simplement changé de ministère... C'est comme les sept Esprits de Dieu, ce sont les mêmes qui furent envoyés aux sept assemblées puis pour sonner les sept trompettes puis pour verser les sept coupes. Les

mêmes sept Esprits de Dieu changeant de ministère. C'est pareil pour les vingt-quatre trônes et le trône. C'est pourquoi la voix d'Apocalypse 19 :5 est celle des vingt-quatre anciens. Vous voyez ?

9 Et Apocalypse 15 :5 parle d'un certain temple du Tabernacle du témoignage. Il faut savoir que les sept assemblées sont aussi sept temples qui ont leur représentation dans le Ciel et pouvant fusionner en un seul temple. Et nous voyons des chérubins manifestés sous plusieurs formes et ici avec six ailes c'est-à-dire trois attributs de chérubins ayant des ailes et un quatrième attribut n'ayant pas d'ailes. Six ailes, cela fait trois anges, trois chérubins et une face dont le corps n'a pas d'ailes. Amen !

10 Maintenant, observez tout l'Ancien Testament : De la Genèse à 2 Samuel, c'est le lion. De 1 Rois à Néhémie, c'est le veau avec les nombreux sacrifices des rois. D'Esther à Ecclésiaste, c'est la face d'homme. Regardez Proverbes et Ecclésiaste, c'est la sagesse d'homme de la part de Dieu. Vous voyez ? Et le livre de Cantique des cantiques est le pont entre la face d'homme et la face d'aigle.

11 Et partant de Cantique des cantiques à Malachie, il y a une succession de dix-sept livres prophétiques portant des noms de prophètes et représentant la période de la face d'aigle. Qu'est-ce que c'est ? D'un bout à l'autre de l'Ancien Testament, c'est l'Esprit prophétique écrivant de la part de Dieu, étant sous l'influence de l'Esprit de l'animal de l'âge. Et la Bible dit dans Apocalypse 22 :6 que c'est de l'Esprit de prophète qu'Il est Dieu. Amen !

12 Dans Apocalypse 14 :6 à 10, il y a seulement trois anges or il faut y voir les sept âges de l'Église avec leurs sept anges célestes. Le verset 6 correspond à L'apôtre Paul qui révèle la face de lion, Luther au verset 8 et l'Esprit d'Élie du verset 9 à 10. Puis du verset 14 à 19, nous voyons encore les sept âges de l'Eglise, mais deux anges seulement or entre eux, il y a cinq autres anges. Amen !

13 Au verset 18 toujours dans Apocalypse 14, l'Esprit d'Élie comme aux versets 9 et 10 dit à Dieu : « Lance-moi, envoie-moi, mets-moi sur la terre… ». C'est lui-même l'Esprit d'Elie, la faucille tranchante. Amen ! Vous voyez que quand Paul apparaît au verset 14, il n'y a pas encore de grappes sur la terre, c'est-à-dire d'églises des nations ; mais à la fin des temps, quand l'Esprit d'Élie vient, il y en a des milliers desquelles il faut retrancher les bons raisins et brûler toutes ces grappes selon Matthieu 13 :24 à 30.

14 La compréhension littérale de ces choses est-elle possible ? Non ! Quel est l'ouvrage de saphir sous les pieds du Seigneur Jésus dans Exode 24 :10 ? Alors que c'est le trône dans Ézéchiel 1 : 26 et Ézéchiel 10 :1. Et dans certains cas, on se demande la compréhension comme dans Apocalypse 15 :1 qui est un paragraphe entier de même qu'Apocalypse 20 :11. En ce verset 1, les sept anges ont reçu des instructions, ont prêté serment, ont reçu des mains des quatre Séraphins les sept plaies.

15 La ceinture d'or aux reins, c'est la sacrificature de Melchisédek ; la ceinture d'or sur la poitrine c'est le serment de mission et de la magistrature suprême. C'est en vue du jugement divin et de son exécution. Mais dans Apocalypse 20, quand nous avons eu la ceinture d'or sur la poitrine, Jean n'a pas vu cela. Mais qui est-ce qui jugera au Ciel ? Les prophètes ! Les prophètes sont les juges des nations et leurs suites avec eux pour juger. Chaque prophète pour son temps. Amen !

16 Vous vous rappelez de l'expérience que j'ai eue en 1993, comment j'ai été manifesté sous trois formes pourtant je suis une seule personne. Ainsi, en réalité il s'agit d'un seul animal. Ézéchiel 10 :20 dit : « ... c'était là l'animal que j'avais vu... » et cela est au singulier et il en est de même pour les quatre roues qui sont une même roue.

17 Les quatre chérubins sont l'Église vivante ; de même que les quatre roues. Vous voyez ? Quatre en un ! Et dans Apocalypse 6, au commencement de l'empire des ténèbres, nous voyons quatre chevaux pour cet empire. Amen ! Mais au départ, ils étaient un dans le Ciel comme ils furent un sur la terre selon Genèse 1 :2. Et ils étaient un au-delà du rideau selon 1 Samuel 28. Mais Dieu fit la séparation dans le Ciel, et Dieu fit la séparation sur la terre, et selon Luc 16 :26, Dieu fit la séparation de l'autre côté du rideau. Et un jour, je prêcherai sur cela.

18 Bien ! Maintenant, je vais commencer à donner la révélation que j'ai reçue. Amen ! La Bible dit que le trône est de la ressemblance d'une pierre de saphir et les quatre animaux de la ressemblance d'une pierre de chrysolithe. Avant de vérifier dans mon dictionnaire, je me suis dit que le saphir devait être bleu et la chrysolithe de couleur verte. Et mon petit dictionnaire dont des pages sont perdues m'a donné ceci : saphir (pierre- précieuse, bleu transparent), chrysolithe (pierre semi-précieuse, jaune verdâtre). Le saphir dans le Ciel et la chrysolithe sur la terre. J'avais oublié qu'il y a des nations désertiques car le jaune c'est le désert. Et il en est de même pour l'arc-en-ciel à cause de ses sept couleurs symboliques. Donc le saphir c'est le ciel et la chrysolithe c'est la terre, l'Église vivante sur la terre. À minuit, dans Daniel 10 :5 à 6, le corps est comme la chrysolithe et l'Église est formée. Amen !

19 Les quatre animaux étaient semblables à de l'airain étincelant, les roues aussi. Ces étincelles ne sont pas dues à d'éventuelles impuretés mais à des puissances opposées des quatre attributs quand ils se frottent dans le Chérubin, à cause de leur nature de lion, de veau, d'homme et d'aigle. Amen !

20 L'éclair annonce la Toute-Puissance et les tonnerres sont la voix de Dieu et tout cela peut procéder des quatre animaux. Si une installation électrique produit des étincelles, cela n'est pas dû à des impuretés, c'est parce que des puissances opposées se touchent. Vous voyez ?

21 Vous remarquez que celui qui est assis sur le trône est d'airain, les animaux et les roues aussi. C'est le jugement divin, [...] Quant à la mer de cristal, elle est transparente et pure au verset 22 et d'airain, mêlée de feu au verset 27. Dans Apocalypse 4 :6, il est comme de cristal mais mêlée de feu quand il y a jugement comme dans Apocalypse 15 : 2 ou Daniel 7 : 9 à 10. C'est la mer de cristal. Amen !

22 Considérons à nouveau ces pierres. Le saphir est la pierre céleste, celle de l'Époux, et la chrysolithe est la pierre de l'Église-Épouse, jaune-verdâtre. Le vert symbolise la vie. Dans Apocalypse 4 :3, le jaspe est la pierre de naissance de Ruben, premier fils de Jacob et le sardius ou sardoine est la pierre de Benjamin. Mais, L'ordre a été inversé dans Exode 39 :8 à 14. Benjamin est le dernier fils de Jacob.

23 Bien ! Voyons Apocalypse 21 :19 à 20, il y a deux rangées, une rangée céleste composée de six pierres célestes à commencer par le jaspe et le saphir et une rangée de six pierres sur la terre à commencer par la chrysolithe. Car Il est la plénitude de Dieu.

24 Ézéchiel 10 :12, parle de quatre animaux, leur corps, leur dos, leurs mains, leurs ailes et

leurs roues étaient pleins d'yeux tout autour. Que signifient ces yeux ? C'est la connaissance. La sagesse est la connaissance de Dieu. C'est la connaissance c'est-à-dire la faculté de sentir, de recevoir des impressions et non l'omniscience qui est réservée à Dieu seul.

25 L'omniscience, l'omnipotence et l'omniprésence sont à Dieu seul. Quant aux yeux, ce sont des yeux d'homme mais la sagesse d'homme c'est la sagesse qui craint Dieu. Amen ! Vous voyez ? Ce sont des yeux d'homme mais, des ailes d'aigles et des pieds de veau. C'était des pieds droits pour les nations et des pieds gauches pour Israël.

26 Dans Apocalypse 10 :2, Lui-même pose d'abord le pied droit sur les eaux et le pied gauche sur la terre. Amen ! Sur les eaux, le pied droit, les foules, les langues, les tribus, les nations selon Apocalypse 17 :15. Et dans Ézéchiel 1, l'action était au sein des nations et partait vers l'Europe, vers l'Asie, l'Afrique et l'Amérique. L'Europe c'est le Nord.

27 Comme Jean et Daniel, Ézéchiel était en déportation parmi les nations. Comme un 24 avril, Daniel était devant le grand fleuve Hiddékel en esprit, Jean était sur l'île de Patmos, Ézéchiel était près du fleuve Kébar. Le repère n'est pas une ville, une église, ... mais les eaux comme le 24 avril 1993. Amen ! Pourquoi ? Parce qu'Il est le même hier, aujourd'hui et éternellement. Amen !

28 Bien ! Regardons toujours Apocalypse 21 ! Qu'est-ce que Jean a vu ? Les saints descendants dans le Millenium. Et l'un des sept anges, précisément le septième a dit à Jean : « Viens ici, je te montrerai l'Épouse, la Femme de l'Agneau... » et qu'est-ce que Jean a vu ? Tous les saints qui descendaient du Ciel. Et en descendant, on avait pris la forme d'une cité.

29 Rappelez-vous qu'à Tucson, les sept anges avaient pris la forme d'un visage d'homme avec la barbe, les cheveux blancs ainsi de suite. C'était cela. Amen ! Et si un jour vous voyez les parades d'une colonie d'oiseaux migrateurs, vous comprendrez ce que Jean a vu. Il y a des gardes sur les côtés, un guide... c'est comme un groupe de babouins qui se déplace.

30 Et la muraille est pour la sécurité de ceux qui sont à l'intérieur : les élus d'Israël et des nations. Jésus-Christ a dit : « Je suis la porte de la bergerie ». Vous voyez ? Le loup ne peut pas atteindre les brebis sans passer par Lui. Et une brebis ne peut sortir de la bergerie sans passer par Lui.

31 Et la Bible dit que cette muraille formée par les prophètes de l'Ancienne et de la Nouvelle Alliance jusqu'à la fin des temps avait douze portes et douze fondements. C'était des murailles d'hommes, des fondements d'hommes, des colonnes d'hommes, des portes d'hommes, des luminaires d'hommes.

32 Et Jean était si loin qu'il voyait les prophètes et les apôtres et les messagers comme des pierres étincelantes... Cette muraille était debout sur la doctrine des prophètes et des douze apôtres de l'Agneau. Et cette cité en déplacement était guidée par des éclaireurs qui sont les quatre animaux d'Apocalypse 4 :8, pleins d'yeux tout autour et au-dedans... Vous voyez ? Apocalypse 21 est Ézéchiel chapitre 1 et Ézéchiel 10. Ézéchiel 10 :12 dit : « Et tout leur corps, et leur dos, et leurs mains, et leurs ailes, et les roues, étaient pleins d'yeux tout autour... ». Vous voyez ?

33 Maintenant considérons Ézéchiel 10, l'homme de Daniel 10 reçoit le charbon ardent pour

aller le répandre sur la ville. Ce n'est pas un châtiment mais pour la purification comme dans Ésaïe 6 : 7. Après cette purification, la gloire passe du Chérubin aux quatre chérubins. Amen !

34 Au verset 18, c'est ce Chérubin de gloire qui a pris ce charbon ardent et non l'un des quatre chérubins comme le montre Louis Segond. Les quatre n'ont pas une mission de purification mais de gardien comme dans Genèse 3 :24. Il y a donc un 5ème qui a le ministère du Seigneur Jésus. Voyez Daniel 7 :13 à 14…

35 Mais dans Daniel 8 :13, le premier saint est Gabriel et le 2ème est Daniel. Lisons cela : « Et j'entendis un saint qui parlait ; et un autre saint dit au personnage qui parlait : Jusqu'où va la vision du sacrifice continuel et de la transgression qui désole, pour livrer le lieu saint et l'armée pour être foulés aux pieds ? Et il me dit : Jusqu'à deux mille et trois cents soirs et matins ; alors le lieu saint sera purifié ». Amen !

36 L'un des symboles de la vision de 1993 est la pyramide. Un prophète évangélique a dit que c'était la plus haute forme de magie. Certes, il a dit cela dans une mauvaise intention mais remarquez que quelqu'un a dit de Daniel : « En lui est l'Esprit des Dieux saints, et de la lumière et de l'intelligence » et le roi Nebucadnetsar l'a établi chef des devins et des enchanteurs et des chaldéens…

37 Évidemment la pyramide est la plus haute forme de révélation mais surtout le signe de l'enlèvement et cela date de Hénoc qui a été enlevé et c'est dans cet esprit d'être enlevé que cela a commencé en Égypte. Qu'est-ce que c'est ? L'achèvement du ministère prophétique de la Pierre de Faîte. Amen !

38 Considérons bien Ézéchiel 10 :7, après les quatre animaux : Exode, Lévitique, Nombres et Deutéronome, que se passe-t-il ? Le livre des Actes des douze apôtres avec Paul. Le livre des Actes des douze tribus d'Israël. Paul n'a-t-il pas une mission de purification ? Vous comprenez ?

39 Apocalypse 8 :3 à 5 dit qu'après les sept anges, un huitième ange apparaît ! Amen ! Il a une mission de purification selon Ézéchiel 10 et Daniel 12 :8 à 10. Il lui fut donné un Message pour purifier l'Église et donner efficacité à la prière des saints. Vous voyez ? Il jeta le charbon ardent de l'autel d'or sur la terre ; les saints furent purifiés de mauvaises doctrines, de mauvaises prières et de mauvais esprits. Mais cet encensoir d'or, ce Message jeté sur la terre tourmenta et brûla les fils du diable qui murmurèrent et blasphémèrent contre le trône du Dieu Très-Haut qui a fait cette œuvre. Vous voyez ? Le Seigneur a dit : « Je suis venu jeter le feu sur la terre ; et que veux-Je, si déjà il est allumé ? … ». Luc 12 :49 à 51. Vous voyez ?

40 Et après le lion, le veau, l'homme et l'aigle au temps du soir, il faut retourner à ce Chérubin pour sa mission de purification selon Daniel 12 :8 à 10 : « … plusieurs seront purifiés, et blanchis et affinés ». Mais purifiés par quoi ? Le charbon ardent, un ardent Message.

41 Après cela, que se passe-t-il ? Ézéchiel 10 :18 à 19, quand la gloire alla sur les chérubins, ils s'élevèrent vers l'Est. Or au commencement, ils s'élèvent … vers le Septentrion, l'Occident et vers le Midi c'est-à-dire l'Europe, l'Amérique et l'Afrique. Et leurs pieds étaient des pieds droits sur les eaux mais ici, ils regardent vers l'Orient à cause d'Apocalypse 11, à cause du ministère d'Élie et Moïse pour la rédemption des 144.000. C'était des pieds droits à cause des nations. Mais maintenant, Il regarde vers l'Est à cause d'Israël. Mais les autres Juifs dans

Apocalypse 6 :9 à 10 sont des Juifs qui sont morts sous le régime nazi. Maintenant observez Apocalypse 16 :7 « ... et j'entendis l'autel disant : ... ». Vous voyez ? L'autel parlait ici. La voix des juifs sous l'autel parla au travers de l'autel.

42 Les chérubins s'élèvent vers l'Est parce que le temps des nations est terminé. Dans Le Septième Sceau, William Branham dit que ce septième ange, plus lumineux, bombait le torse et regardait vers l'Est. Et Ézéchiel 47 :1 dit : « ... et voici les eaux qui sortaient de dessous le seuil de la maison, vers l'Orient, car la façade de la maison était tournée vers l'Orient ».

43 Tout est tourné vers l'Orient maintenant, mais on ne peut pas accéder à l'Orient sans passer par le Midi. C'est pourquoi il est dit que les eaux descendaient d'abord vers le Midi, à droite de l'autel.

44 Aussi, Ézéchiel 40 à 48 ne parle pas d'un 3ème temple mais de celui qu'Esdras construisit. Le premier avait été construit en l'an 1012 avant le Seigneur Jésus et détruit en 587 avant le Seigneur Jésus et c'est de sa reconstruction qu'Ézéchiel parle et cela arriva 82 ans plus tard selon l'ordre de Dieu et les décrets des empereurs Cyrus, Darius et Artaxerxès.

45 Bien ! Que signifie « ... l'Esprit de Daniel, d'Élie et des apôtres vont agir » ? J'avais tout dit sans le savoir. [Ndr : Voir Kc.34 sur le baptême].

46 Prions maintenant : ô Seigneur Jésus-Christ que je sers, le Fidèle et Véritable, la Parole de Dieu, la consommation de la révélation de Dieu ; Tu es digne d'apporter la complète révélation pour garder ceux que Tu as rachetés par ton sang. Donne-nous à jamais la victoire sur le Jésus-Christ que les églises catholiques, protestantes, évangéliques et branhamistes prêchent et adorent. [Ndr : L'assemblée crie « Amen ! »].

47 Donne-nous la victoire sur le Jésus-Christ qu'Osborn, Morris Cerullo et Yonggi Cho adorent. Dans la vision de 1993, j'ai dit : « qui peut croire » ? Et aussitôt, j'ai vu une foule nombreuse venir du côté droit, et de toutes les églises, de toutes les nations, de toutes les races à cet ardent Message et dire : « nous n'avons pas vu mais nous croyons entièrement ! ». [Ndr : L'assemblée crie « Amen ! »].

48 Et en cette heure ce n'est pas seulement nous mais toutes les créatures qui sont dans le Ciel, sur la terre, sous la terre et dans les eaux qui disent : À l'Agneau soient la bénédiction et l'honneur et la gloire et la force aux siècles des siècles ! Amen !

Chapitres similaires: Kc.1, Kc.64, Kc.130 et Kc.133

Le Message de Matthieu 25:6 - Texte intégral
KACOU 37:INTERPRÉTATION D'UN SONGE

(Expliqué le dimanche matin 25 mai 2004 à Locodjro, Abidjan - Côte d'Ivoire)

1 C'est ici le songe qu'un Frère a eu en l'an 2000 et dont il a cherché l'interprétation un peu partout, jusqu'au Ghana. Il est arrivé ici, à l'assemblée, le 25 avril 2004, soit quatre ans après le songe. Et je pense que ce songe mérite notre attention.

2 Sachez qu'un homme ne peut interpréter un songe ou une vision s'il n'est prophète et si Dieu ne lui a rien révélé à propos de ce songe. L'imitation est une iniquité extrême. Si quelqu'un vous dit : « J'ai vu en songe ou en vision une colombe volant sur le temple ayant une enveloppe au bec puis une autre colombe la suivit avec une clé au bec ». Que direz-vous ? Cela vient-il de Dieu ou du diable ? Et si vous finissez d'interpréter cela et qu'il vous dit : « Je n'ai rien vu de semblable ! C'est moi-même qui ai inventé cela pour t'éprouver ! ». Mais, premièrement, celui qui a vu le songe doit plaider auprès de Dieu pour son interprétation comme on le voit dans Zacharie chapitre 4.

3 Bien ! Maintenant, venons à ce songe. Les évènements ont lieu aux environs de 18 heures révélant les temps du soir. D'abord d'un côté, il a vu « des gens sous un hangar essayant de convaincre un homme afin qu'il accepte d'être tué et qu'il ressuscitera parce qu'il a déjà accepté Jésus. Ils l'ont tué après l'avoir convaincu, puis ils l'ont préparé et l'ont mangé ». C'est de la sorcellerie et nous savons que les églises catholiques, protestantes, évangéliques et branhamistes y compris l'islam et le judaïsme sont des confréries de sorciers. [Ndr : L'assemblée dit : « Amen ! »]. Ils cherchent à évangéliser les gens au Nom de Jésus-Christ et quand ces personnes acceptent, ils les tuent et les mangent.

4 Le Frère continue et dit : « Après cela, ma petite sœur, c'est-à-dire les branhamistes, me montre le seul et unique chemin pour me sauver. Il y a une multitude de chemins mais un seul était différent des autres par son ancienneté. Elle me montra ce chemin mais refusa elle-même de le suivre ». Amen !

5 Le plus vieux chemin, Pierre, Paul, Silas et Timothée y sont passés. Polycarpe, Irénée, Papias, Origène, Jérôme, Athanase, Hilaire, Eusèbe, Jean Chrysostome y sont passés. Martin Luther, Cyprien, Tertullien, Jean Calvin, Ulrich Zwingli, John Wesley, William Seymour et William Branham y sont passés. Et maintenant le prophète Kacou Philippe et son groupe y passent. [Ndr : L'assemblée dit : « Amen ! »].

6 Sa sœur lui dit : « Tous les autres chemins tournent en rond ». Après des dizaines de Km, j'ai trouvé une voie bitumée et ma première petite sœur. Puis nous avons été transportés dans un lieu semblable à un hôpital et à un camp de réfugiés. Il y avait une trentaine de personnes.

7 Puis, un combat commença contre moi. J'avais l'impression que le monde entier était déchaîné contre moi à cause de la Parole de Dieu qui était liée à ma main droite ; non pas dans ma main mais liée, attachée à ma main droite. Il y eut un combat afin de couper ma main droite ou de me tuer. Je vis un arsenal de guerre et le monde entier debout pour me combattre. Et une forte récompense était promise à quiconque me tuerait.

8 Puis, je me vis dans un camp de combat ; la guerre s'intensifia, je criai à Dieu et je fus transformé, habillé en chevalier de Dieu pour combattre le monde entier. Puis, au fin fond du combat, je criai encore à Dieu et plusieurs anges prirent des formes humaines et descendirent du Ciel pour combattre à mes côtés. Je vis que c'était un événement final.

9 Comprenez-vous cela Frères ? C'est ici les choses qui arriveront dans la suite dans ce Message. Le monde entier se lèvera contre nous. Les églises que vous voyez autour de nous se lèveront contre nous. Les nations se lèveront contre nous, et il n'y aura personne pour nous défendre. Vous voyez ? Les polices et les tribunaux et tout ce que vous voyez se lèveront contre nous. Et le Dieu Tout-Puissant enverra ses anges à nos côtés afin que nous puissions tenir fermes dans ce combat. [Ndr : L'assemblée dit : « Amen ! »].

10 Comme ce fut au temps du Seigneur Jésus-Christ et des prophètes, c'est ainsi que des églises que vous voyez avec des bibles en mains, se lèveront contre nous et les polices et les tribunaux seront leurs forces. Et sachez que comme dans la vision, c'est l'agneau qui est descendu, alors nous serons comme des agneaux au milieu d'eux. Et le Dieu Très-Haut enverra ses anges pour soutenir notre foi.

11 Qui sont ces anges ? C'est d'abord les prédicateurs de ce Message puis une phase réelle de la manifestation des fils de Dieu et il en sera ainsi de génération en génération, jusqu'à la résurrection des morts. Ils sortaient et rentraient en vainqueurs, ils sortaient et rentraient en vainqueurs ...jusqu'à ce qu'ils reviennent une autre fois et disent : « Nous avons repoussé les ennemis et ils ont promis de nous surprendre ».

12 Et il y avait un homme qui coordonnait tout. Et cet homme vous a dit de prendre maintenant le chemin des montagnes et au lieu qu'ils vous surprennent, c'est vous qui allez les surprendre. [Ndr : L'assemblée dit : « Amen ! »].

13 Pour notre assemblée ici, c'est après cela qu'a lieu le premier Cri et c'est maintenant. Mais c'est dans la phase mondiale que les anges de Dieu viennent pour combattre les saint-esprits venus des marigots et qui combattent aux côtés des églises. Des faux saint-esprits qui sont en réalité des démons venus des ordres mystiques et des rivières et des marigots et tout cela, viennent envahir les églises en vue de combattre les saints que nous sommes. Et cela a lieu maintenant.

14 Tous ces saint-esprits que vous voyez dans ces églises catholiques, protestantes, évangéliques et branhamistes, ce sont des démons de divination. Ce sont des démons qui combattront contre nous. Et en plus de ces démons, il faut compter les polices et les tribunaux et les nations et toutes les organisations de la terre.

15 Mais peu importe tout ce qui vous arrivera, tenez fermes jusqu'au bout. Parce que vous avez une récompense dans le Ciel, une récompense qui ne périra jamais. Dieu essuiera vos larmes. Tenez fermes dans la souffrance, dans la prison ! Peu importe la persécution, tenez fermes ! Un jour, votre joie sera éternelle dans le Ciel. [Ndr : L'assemblée dit : « Amen ! »].

16 Mais je précise que ce songe, notamment la deuxième partie de ce songe, reste une prophétie même pour nous. De l'enfance jusqu'à ce qu'il vienne à ce Message, il était à l'église de pentecôte et il a vu des sorciers et des sorcières en train d'évangéliser au Nom de Jésus-Christ. Vous voyez ? Ces catholiques, protestants et évangéliques et branhamistes, aux yeux de Dieu, ce sont des sorciers et sorcières. Moi Kacou Philippe, esclave de Jésus-Christ, je vous le dis en vertu de la vision du 24 avril 1993. [Ndr : L'assemblée dit : « Amen ! »].

17 Toutes ces églises que vous voyez, ce sont des confréries de sorciers. Leurs louanges, leurs prières, tout ce qu'ils font, ce sont des invocations de Satan. En dehors de ce que Dieu est en train de faire ici, tout le reste n'est qu'incantation, envoûtement et sorcellerie même

si cela est fait au Nom de Jésus-Christ. Ce sont des démons. Mais si l’on vous y invite pour prêcher, allez-y !

18 Si quelqu'un ayant pris connaissance de ce Message nous invite pour prêcher, il n'y a aucun problème. Je suis prêt à aller prêcher partout où on m'invitera pour expliquer ou prêcher ce Message. Pourquoi ? Parce que comme vous, de véritables enfants de Dieu sont encore en captivité dans ces églises catholiques, protestantes, évangéliques et branhamistes. Et il faut que la grâce de Dieu puisse les atteindre là-bas et qu’ils puissent croire au prophète vivant de leur temps, pour avoir la Vie éternelle. Et que celui qui a des oreilles pour entendre entende !

Le Message de Matthieu 25:6 - Texte intégral
KACOU 38:LES PRINCIPES DE LA GUÉRISON DIVINE

(Prêché le dimanche matin 14 novembre 2004 à Locodjro, Abidjan - Côte d'Ivoire)

1 Avant d'aborder cette prédication, je voudrais toucher deux petits points. Le premier point se rapporte aux témoignages que nous devons rendre : une place doit être réservée aux témoignages de miracles, de guérisons et de tout ce que le Seigneur Jésus-Christ a fait pour nous et cela doit être entre la confession publique et la louange. Faites-le savoir au diacre avant le culte, soyez très bref. Comme la confession publique, chaque témoignage doit être un message pour ceux qui vous écoutent et ce n'est pas bien de taire ce que Dieu a fait pour vous.

2 Le deuxième point se rapporte aux dîmes et offrandes. Sachez que le chrétien est celui qui doit récolter même là où il n'a pas semé, comme son Maître. Ainsi, les dîmes et offrandes s'appliquent à tout revenu ou tout don, si petit soit-il. Et bien que libérale, dépenser une dîme ou une offrande est une malédiction. Et tout homme léger dans ces choses ou qui ne donne pas ses dîmes correctement ne peut pas prendre la sainte cène.

3 De même, il ne peut pas se tirer de problèmes financiers, et la maladie rodera toujours autour de lui afin qu'il dépense auprès des médecins ce qu'il a refusé à Dieu et même plus. Je dis ces choses aux nouvelles personnes car vous le savez déjà tous à travers l'Ancien Testament. Selon Malachie 3 :8 à 10, celui qui manque à la dîme est un voleur et 1 Corinthiens 6 :9 à 10 dit que les voleurs n'iront pas au Ciel. Il n'y a pas une autre voie de bénédiction que celles des dîmes et offrandes. [Ndr : L'assemblée dit : « Amen ! »].

4 La dîme et l'offrande ordinaire sont la part propre de Dieu. Puis, il y a les offrandes de prospérité afin de prospérer et il y a aussi des actes tels que : héberger, faire des dons en nature ou en argent à des Frères et Sœurs dans le besoin. Ce sont des actes de prospérité. Dieu Lui-même a régi le naturel et le spirituel de cette loi. Et ma prière est que Dieu Lui-même vous donne le vouloir et la force d'observer cela. [Ndr : L'assemblée dit : « Amen ! »].

5 Lisons maintenant Josué 3 :7. [Ndr : Frère Philippe lit Josué 3 :7]. J'ai l'intention d'organiser des réunions de prières. Et je donnerai des instructions pour la ligne de prière, dans quelle disposition vous devez venir dans le rang pour qu'on prie pour vous et je pense que je n'ai encore rien fait comme miracle à côté de ce que j'attends comme confirmation de ce Message.

6 Depuis la fondation du monde, Dieu est resté le même dans sa toute puissance, dans son omniscience et dans son omniprésence. Il est le Dieu de miséricorde, de bonté et d'amour. Il veut sauver, Il veut guérir, Il veut bénir mais, uniquement dans les limites de sa Parole, dans les limites de sa volonté et de son plan. Il est Tout-Puissant mais pas dans le péché et l'incrédulité. Il siège dans la sainteté et il est tout puissant dans la sainteté. [Ndr : L'assemblée dit : « Amen ! »].

7 La plus grande explication de la guérison divine visible est celle du ministère de Jean-Baptiste. Jésus a dit de lui qu'il était le plus grand de tous ceux qui sont nés de femmes parce qu'au Jourdain, Dieu devint Agneau et lui Jean-Baptiste devint le souverain sacrificateur. Il lava l'Agneau et Le présenta disant : Voilà l'Agneau de Dieu qui ôte le péché du monde. Tous les sacrificateurs avant lui ont présenté des agneaux, des boucs, des taureaux dont le sang ne pouvait que couvrir les péchés mais Jean-Baptiste présenta l'Agneau de Dieu, l'unique dont le sang pouvait effacer nos péchés. C'est un ministère

détaillé et terre à terre.

8 Dans un ministère, il y a celui qui prêche et c'était Jean-Baptiste. Il y a la Parole, Jésus-Christ qui est prêché et dans notre cas, Jésus-Christ est la Parole, ce Message que vous entendez. Et dans le cas de Jean-Baptiste, cette même Parole que je vous prêche avait été faite chair. D'abord, la Parole vint au prophète Jean-Baptiste qui La présenta non pas sous la forme écrite ou la forme parlée mais en chair. Ainsi, les gens devaient suivre Jésus-Christ qui était le Message de Jean-Baptiste. Et Les uns suivirent Jésus-Christ tandis que d'autres s'assirent dans la chaire de Jean-Baptiste. Certains ont dit : « Il est vrai que Jean-Baptiste n'a pas fait de miracles mais c'est tout de même un prophète… » D'autres ont répliqué disant : « Non ! Dieu a confirmé le Message de Jean-Baptiste plus que celui de Moïse, de Josué, d'Élie … » Et c'était tout de même de véritables fils de Dieu.

9 Et après la mort de Jean-Baptiste, des gens parmi lesquels se trouvait même Apollos faisaient ce que les branhamistes sont en train de faire aujourd'hui. Apollos était branhamiste mais un fils de Dieu. Selon Daniel 12 :4, Apollos avait la connaissance. Et parlant d'eux, Actes 18 :24 à 28 dit : « hommes éloquents et puissants en parole et versés dans les écritures, instruits dans la voie du Seigneur, fervents d'esprit, ils prêchent et enseignent avec exactitude… », mais ces branhamistes ne connaissent pas le vrai baptême de la restitution ; ils ont seulement le baptême par immersion au Nom du Seigneur Jésus-Christ. Pauvres branhamistes, le Seigneur Jésus-Christ a-t-Il cessé de marcher ? La Bible vous loue mais la même Bible dit que quelque chose vous manque ! Avez-vous assimilé la leçon de William Branham, votre maître ? : « Reconnaissez le jour et son Message ». L'exercice est devant vous ! C'est là la sagesse qui a de l'intelligence. La sagesse des vierges de Matthieu 25. [Ndr : L'assemblée dit : « Amen ! »].

10 Bien ! Lisons encore Josué 3 :7. Qu'est-ce qui guérit ? Qu'est-ce qui bénit ? La Parole. Ainsi, les bénédictions et les guérisons sont la confirmation du prophète et de son Message en une génération. Tous les miracles que les apôtres et les disciples accomplissaient, c'étaient pour la confirmation du Seigneur Jésus-Christ et de son Message. Après la véracité absolue, le Message d'un prophète doit être hautement confirmé quand certains éléments sont réunis.

11 D'abord, ce doit être la Parole prophétique et authentique de Dieu, venant du trône de Dieu. Pas une prédication intellectuelle, scientifique et théologique ou de la morale mais une prédication prophétique de Dieu à un homme et pour la terre tout entière. Car un Message doit avoir la portée et la force pour atteindre les extrémités de la terre…

12 En trois ans et demi, un Message doit commencer à s'étendre en dehors du pays du messager. Et le Cri de minuit le fera car la Bible l'a prédit dans Apocalypse 12 :14. [Ndr : L'assemblée dit : « Amen ! »]. Généralement, les leaders religieux n'ont de monde que dans leur pays d'origine, en dehors, il n'y a rien mais vous verrez de grandes assemblées de ce Message hors de la Côte d'Ivoire. [Ndr : L'assemblée dit : « Amen ! »].

13 Bien ! Remarquez ceci : en tant qu'Église, en trois ans et demi, Dieu a appelé nos noms de toute la terre, Dieu a porté les élus loin de la séduction. Et maintenant nous vivons la mise en scène. Quand j'ai prêché : « Prononce le jugement », les premiers noms étaient prononcés, ceux qui crurent à travers cela… C'est ce que la Parole en chair a fait : « Pierre, suis-moi ! ». Amen !

14 Chaque prédication d'un prophète qui retentit sur la terre, c'est pour la condamnation des fils du diable et l'appel des fils de Dieu. Le Message d'un prophète contient le nom des élus de sa génération. [Ndr : L'assemblée dit : « Amen ! »].

15 Bien ! Revenons à Josué 3 :7... Tous doivent croire en cette œuvre et ce Message mot à mot, tuant en eux toute incrédulité, tout raisonnement... Il faut croire, sacrifiant toutes ses anciennes croyances. Car si Dieu guérit un seul, Il peut guérir cent. Si Dieu guérit un aveugle, Il peut guérir dix aveugles, il peut guérir toutes les maladies y compris le sida. Si Dieu délivre d'un esprit de divination, Il peut délivrer de la folie, et ce que Dieu a fait pour un autre, Il peut le faire pour vous. C'est la foi que vous devez avoir pour venir ici dans la ligne de prière si un jour je devais en faire une. Ce n'est pas en disant : « oh ! Je vais essayer, peut-être qu'Il me guérira » mais en croyant et ses promesses et sa Parole mot à mot. Ne dites pas : « Après la prière si je ne suis pas guéri... », croyez même que vous êtes guéris avant la prière. [Ndr : L'assemblée dit : « Amen ! »].

16 Mais vous, Frères, qu'on ne vous prenne pas pour des féticheurs. Ils ne veulent pas de la Parole que je prêche, ils ne croient que des lèvres et veulent retourner après la guérison dans leurs églises. Mais cela n'est pas possible. Si Dieu le guérit, c'est afin que par sa guérison d'autres croient en ce Message sinon je ne vois pas pourquoi Dieu le guérira. Les miracles sans Message, c'est les faux christs et les faux prophètes. Mais Dieu donne des miracles et des dons ; Dieu donne tout cela afin de conduire l'humanité à sa Parole pour la Vie éternelle.

17 En venant ici c'est parce que vous croyez que le Message, le Cri de minuit est le même Jésus-Christ de la Bible. Et le Seigneur Jésus-Christ n'a pas fait les miracles pour montrer simplement que Dieu guérit mais il les a faits afin de montrer qu'Il était le Prophète envoyé de Dieu. Et il pouvait demander : Crois-tu que Je suis le Prophète venu de Dieu et que sa Parole dans ma bouche est la Vérité ? Et sur cette base, le malade recevait la guérison.

18 Au commencement était la Parole et les miracles sont les dons et les appâts pour attirer l'humanité vers la Parole. Si ce n'est pour attirer l'humanité vers la Parole de votre temps, vos miracles sont des miracles de séduction. [Ndr : L'assemblée dit : « Amen ! »].

19 Et avant de prier je demandais : Crois-tu que l'Ange du 24 avril 1993 est le Seigneur Jésus-Christ Lui-même ? Crois-tu que ce Message est venu du Ciel pour le Salut de l'humanité et qu'en cette génération en dehors de ce Message, il n'y a point de Salut ailleurs ? Si tu le crois, reçois ta guérison. Crois-tu que le dieu de ces églises catholiques, protestantes, évangéliques et branhamistes est Satan ? Crois-tu que le Message que j'ai prêché est l'entière vérité et que cela n'est pas de moi-même et qu'il n'y a point de vérité en dehors de cela ?

20 Le monde doit être prêt à répondre à cela au jugement. Et la prière de guérison ordonne d'abord cela. [Ndr : L'assemblée dit : « Amen ! »]. C'est pourquoi tous ceux qui étaient guéris, suivaient le Seigneur Jésus.

21 L'ange a dit à William Branham : « Si tu peux amener les gens à te croire, même le cancer ne résistera pas à ta prière ». Amener les gens à croire qui ? Jésus-Christ, la Parole que tu prêches, mot à mot. Comment ? Dieu s'en chargera car j'entends par-là que si je peux amener les gens à croire, même le sida ne résistera pas à ma prière et alors je puis dire que :

partout où ce Message sera prêché dans toute sa pureté, l'Ange du Seigneur se tiendra là pour Le confirmer. C'est la seule foi en Jésus pour cette heure. Il n'en existe pas une autre manière. Ainsi Dieu ne peut jamais confirmer une prédication historique, scientifique et la morale qu'on enseigne dans les églises catholiques, protestantes, évangéliques et branhamistes. Dieu ne peut pas confirmer de l'histoire même si cela est basé sur la Bible. Dieu ne peut pas confirmer une prédication biblique car c'est de l'histoire ancienne. [Ndr : L'assemblée dit : « Amen ! »].

22 La première chose qui a enlevé la puissance à l'Église c'est quand l'homme a essayé d'étudier Dieu et la Parole de Dieu. La 2ème chose est l'augmentation de la connaissance et de l'intelligence pour aboutir aux raisonnements, alors que Dieu est à l'œuvre, les uns se demandent si ce n'est pas le diable, si ce n'est pas de la magie ou autres.... Au point même qu'ils ont peur de brûler leurs bibles Louis Segond et autres et ils disent : « Je crois le Message » ou « Je comprends le Message ». C'est toute la Parole que vous ne comprenez pas !

23 Imaginez-vous, avant que le christianisme ne vienne en Afrique, des féticheurs avaient guéri des gens, des fétiches avaient donné des bébés à des femmes stériles... toutes sortes de bénédictions. Et ces vieux africains illettrés n'ont opposé aucune résistance lorsqu'on leur demandait de brûler ces fétiches.

24 Mais aujourd'hui un prophète venu de Dieu avec un appel et commission comme les prophètes de la Bible vous parle et vous ne comprenez pas. D'autres auraient voulu que je sorte du milieu d'eux ! Les baptistes auraient voulu que je sois baptiste. Les méthodistes auraient voulu que je sois méthodiste. Les assemblées de dieu auraient voulu que je sorte du milieu d'eux. Mais ce n'est pas possible.

25 Le Seigneur Jésus-Christ ne pouvait pas sortir du milieu des pharisiens ou des sadducéens ou des hellénistes ainsi de suite. D'autres auraient voulu que ce soit eux-mêmes le prophète messager de cette génération. Or Dieu est souverain, et il est libre de choisir qui il veut et vous êtes tenus d'obéir à cela et de faire l'écho de ce prophète.

26 Si vous êtes un fils de Dieu, voici ce que vous devez faire. [Ndr : L'assemblée dit : « Amen ! »]. Pendant la ligne de prière, toute l'assemblée doit être dans d'intenses prières d'intercession et alors tous les dons peuvent opérer là dans l'ordre et le calme : des prophéties, des paroles de connaissance, des discernements des esprits, les dons de parler en langue et d'interprétation, des visions... Aussi, quand votre cœur vous condamne par un péché ou le doute, continuez de prier et de supplier Dieu de votre place.

27 La 3ème chose, parlant de la guérison divine, est le développement de la médecine de sorte que des églises à qui il a été dit de guérir par les miracles et impositions des mains ont commencé à construire des hôpitaux pour dire expressément que le temps des miracles est passé ou que Dieu ayant guéri autrefois par les miracles, guérit maintenant par la médecine.

28 Je crois que la médecine est de Dieu et son signe est le serpent d'airain que Moïse avait fait dans le désert à cause de l'incrédulité des Juifs. Ainsi, ayant rejeté Dieu et sa Parole, ils ont rejeté sa Puissance pour se faire un serpent d'airain. Dans 2 Chroniques 16 :12, il est dit : « ...et dans sa maladie, le roi Asa ne rechercha pas l'Éternel mais les médecins ». Vous voyez ? Dieu n'a pas aimé le fait que ce bon roi se soit confié en des médecins. Vous êtes tenus

d'avoir la foi lorsque cela s'inscrit en dehors des limites de la médecine ou va au-delà de la médecine. [Ndr : L'assemblée dit : « Amen ! »].

29 Posez-vous la question au moment de la prière : ...si ma main ne pousse pas comment mon corps sera-t-il changé un jour pour l'enlèvement ? Si mes yeux ne s'ouvrent pas, comment mon corps tout entier sera-t-il changé ? Si je ne guéris pas du sida, si je ne guéris pas de l'ulcère, si je ne suis pas délivré de tous les démons... comment mon corps tout entier sera-t-il changé un jour ? C'est là la foi que vous devez avoir avant de venir dans la ligne de prière. Est-Il Jésus-Christ le même hier, aujourd'hui et éternellement que j'adore ? La Bible est-elle une légende ou une réalité ? Tout dépend de ce que vous voulez. Si vous voulez un Jésus-Christ historique, vous l'aurez ! Si vous voulez un Jésus-Christ scientifique, vous l'aurez ! Mais pour moi, Jésus-Christ a dit : « Voici les miracles qui accompagneront ceux qui auront cru... » et c'est sur cela que ma foi repose. Il a dit : « Celui qui croit en Moi fera, lui aussi, les œuvres que je fais et il en fera de plus grandes que celles-ci ». Que notre incrédulité ne fasse pas barrage, ne limitons pas Dieu car la restitution ordonne cela.

30 La restitution de l'Autorité divine à l'homme selon la Genèse, un retour à Éden, un retour à l'Église vivante. La restitution de la puissance. Dieu le fera encore afin de s'identifier et montrer que l'Ange, la Colonne de Feu au-dessus de William Branham est l'Ange du 24 avril 1993 et sauver ceux que la Parole a créés avant la fondation du monde. Car la guérison divine comme les autres dons est d'abord pour l'appel... Ce sont là les instructions avant cette importante phase. Il est l'heure de Josué 3 :7. [Ndr : L'assemblée dit : « Amen ! »].

31 Le plus grand moyen d'évangélisation que Dieu ait donné à l'Église, c'est la guérison divine. Avant les médias et autres, c'est la guérison divine et ce sera toujours la guérison divine. C'est pourquoi je demande que les prédicateurs puissent prier pour les malades selon qu'ils sont conduits.

32 Dans le but de l'expansion du Message, vous pouvez prier pour toute personne qui a la foi et qui confesse que Kacou Philippe est l'unique prophète de Dieu sur la terre en cette génération. Ce n'est pas un péché. Quelle que soit son appartenance religieuse, Dieu peut accorder la guérison divine à quelqu'un comme la pluie de Dieu qui tombe sur les mauvaises herbes et il verra que le Dieu vivant est ici et par cela, il pourra se convertir un jour.

33 Pour les lignes de prière ou les prières individuelles devant l'assemblée, vous pouvez parler avec la personne devant tous. Par exemple : "Bonjour monsieur ou madame... Quelle est votre besoin ? Croyez-vous de tout cœur que Dieu peut faire ceci ou cela ? Vous croyez que le Seigneur Jésus-Christ peut vous guérir à travers ma prière ? Vous croyez ceci ou cela ?". Et ensuite, priez pour cette personne. Ce n'est pas un péché. Vous pouvez organiser une réunion spéciale de guérison.

34 Le Seigneur Jésus-Christ, l'Ange du 24 avril 1993 confirmera sa Parole. Les témoignages se répandront et les foules viendront de partout mais garder votre ligne de prédication. Pour tous rassemblements publics comme les conférences, souvenez-vous des malades. [Ndr : L'assemblée dit : « Amen ! »].

35 Gardez toujours à l'esprit que la guérison divine ou la délivrance a trois principes. Si tu as prié et qu'il n'y a pas eu de guérison, en second lieu, tu dois parler avec la personne sur sa vie et prier à nouveau. Si là encore il n'y a pas eu de guérison, tu parles à nouveau avec la

personne mais cette fois-ci, selon tes révélations ou selon ses révélations pour trouver l'obstacle. Puis tu orientes la personne, elle met sa vie en ordre et tu pries à nouveau. La guérison s'en suivra. Amen.

Le Message de Matthieu 25:6 - Texte intégral
KACOU 39:LA PAPAUTÉ BRANHAMISTE SELON DANIEL 11

(Prêché le dimanche matin 12 décembre 2004 à Locodjro, Abidjan - Côte d'Ivoire)

1 Bien ! Je désire prêcher ce matin sur Daniel 11 :29 à 39. Le Seigneur Jésus-Christ, le Fils de l'Homme, le prophète messager a dit : « Pendant que Je suis dans le monde, Je suis la lumière du monde ». Il a dit cela dans Jean 9 :5. Il a dit : « pendant que je suis dans le monde » car, quand Il quittera le monde un autre sera la lumière du monde.

2 Paul était la lumière du monde pendant qu'il était sur la terre, Colomban, Polycarpe, Antipas et Martin Luther étaient la lumière du monde lorsqu'ils étaient sur la terre. John Wesley et William Branham étaient la lumière du monde pendant qu'ils étaient dans ce monde et le prophète messager de Matthieu 25 :6 sera la lumière de sa génération. [Ndr : L'assemblée dit : « Amen ! »]. Et vous avez vu que dans la vision du 24 Avril 1993... Je vais lire cela : « Et un homme ayant l'apparence d'une Nuée et tenant une épée descendit du Ciel avec un Agneau et la terre fut à nouveau illuminée ». [Ndr : L'assemblée dit : « Amen ! »].

3 Et je désire parler aujourd'hui de ce que les gens sauront dans vingt ans. Et par la grâce de Dieu, il ne reste presque plus de mystère dans la Bible pour nous. Ce qui n'a pas été écrit, a été expliqué oralement comme Apocalypse 12 où on trouve au verset 1 le judaïsme et le christianisme en cette femme puis du verset 3 à 6 c'est encore le judaïsme et le verset 6 est le ministère d'Élie et Moïse. Ce n'est pas l'expression « un temps, et des temps et la moitié d'un temps déterminé » mais en chiffre comme Apocalypse 11 :3. Puis Apocalypse 12 :13 à 16 c'est le christianisme puis au verset 17, c'est le judaïsme et le christianisme.

4 Bien ! Retournons à Daniel 11. Maintenant sachez qu'une prophétie a son interprétation à chaque époque. Ainsi, le prophète doit attendre l'interprétation de son temps sinon il ne doit pas prendre la révélation passée pour celle de son temps, aussi il ne doit pas aller plus vite que Dieu.

5 Daniel 11 et Daniel 12 sont le prolongement de la vision du fleuve Hiddekel et le Midi est au centre des instructions de l'ange à Daniel. Le Midi c'est l'Afrique. Le Septentrion c'est le Nord c'est-à-dire l'Europe. L'Orient ou le Levant c'est l'Asie. Le Couchant ou l'Occident c'est l'Amérique. Mais nous voyons que le Nord et le Midi sont au centre de cette révélation.

6 Considérons maintenant ces dix versets de Daniel 11 : 29 à 39. Considérons d'abord Daniel 11 : 29 à 35. Bien ! Depuis le temps du soir, la sainte Alliance est dans sa phase de restitution pour l'Église. C'est le commencement du temps de rétablissement de toute chose. C'est le commencement de la fin finale.

7 Désormais, Dieu emploie l'expression « au temps déterminé ». Mais au commencement du chant du coq, au verset 40, Dieu emploie : « Au temps de la fin... ». Tout devient de plus en plus précis. Et Daniel 11 dit : « Et, en ce temps-là, plusieurs se lèveront contre le roi du Midi, et les violents de ton peuple s'élèveront pour accomplir la vision ; mais ils tomberont ». Amen ! Qu'est-ce que c'est ?

8 Les Tommy Osborn, Benny Hinn, Morris Cerullo, Baruti Kasongo... se lèveront mais les violents se lèveront pour contenir leur assaut, cette invasion de démons. Considérons le verset 31 : Dieu va secourir avec un Message mais des églises et des hommes, fils du diable seront là de leur part, de la part du roi du Nord et de l'Amérique. Et que fera le roi du Nord ? Il viendra contre la sainte Alliance avec l'abomination qui cause la désolation. Qu'est-ce que c'est ?

9 Qu'est-ce que l'abomination qui cause la désolation ? Je m'arrête un peu au verset 31 : l'accomplissement de ces choses a été en trois phases. Premièrement, en l'an 168 avant Jésus-Christ, Antiochus Épiphane envahit la Judée et tua 4000 Juifs. Il promulgua une religion pour tous et le temple de Jérusalem fut dédié à Zeus et il y éleva une idole du dieu Jupiter et offrit des porcs sur l'autel et obligea tous les Juifs à adorer Jupiter. C'était la première phase de l'abomination qui cause la désolation.

10 Et en deuxième phase, c'est la destruction du temple en l'an 70 de notre ère et l'élévation d'une mosquée à son emplacement. C'est l'abomination qui cause la désolation placée en lieu saint. Puis, troisièmement que se passe-t-il aujourd'hui ? Cette prédication est dure mais il faut que je le dise et je vous prie de bien vouloir me supporter. [Ndr : L'assemblée dit : « Amen ! »].

11 Nous savons que la bête est toujours venue d'Europe où il y a aussi des milliers d'élus qui croiront au Cri de minuit. Suivez très bien ! Premièrement, Rome dont l'image est les États-Unis d'Amérique. Deuxièmement le catholicisme romain dont l'image est le protestantisme actuel dont la tête est aux États-Unis d'Amérique.

12 Et troisièmement, afin de perpétuer la prophétie et qu'il n'y ait point de confusion en Dieu, William Branham, par la puissance du Dieu du Cri de minuit choisit un Européen, Ewald Frank pour l'établir sur le Message du soir. Et chaque voyage de Ewald Frank et Alexis Barilier vers la fille du Midi, c'est-à-dire les églises d'Afrique est dans Daniel 11.

13 Et Ewald Frank ce petit Européen, lui-même éclairé et rendu célèbre par le Message de William Branham apporta la théologie, l'abomination des nations pour la sacrifier comme un porc sur l'autel de la révélation. Les brochures d'Ewald Frank, sont les porcs d'Antiochus IV sur l'autel de Dieu.

14 Les brochures d'Ewald Frank, c'est la mosquée Al-aqsa à l'emplacement du temple de Jérusalem. Ewald Frank est le précurseur moderne de tous ceux qui ne savent pas que, quand un prophète messager a parlé, nul ne peut le corriger.

15 Bien ! Au verset 33, il est dit que les sages, les vierges sages paîtront la multitude avec une verge de fer et que... lisons cela : « Et les sages du peuple enseigneront la multitude ; et ils tomberont par l'épée et par la flamme, par la captivité et par le pillage, plusieurs jours ».

16 Ce verset 33 est le commencement du combat d'Armaguédon et le verset 34 dit que des hypocrites verront que c'est ce que la Bible a dit dans Apocalypse 12 :15, Apocalypse 19 :11 et Apocalypse 16 :13 à 16 c'est-à-dire la persécution des chrétiens qui s'accomplit vraiment et ils se joindront à nous et on pourrait en tuer quelques-uns qui, tout de même, iront en enfer.

17 Et c'est là que se trouve le mystère de Matthieu 22 :12, celui qui est entré dans la salle des noces sans habits de noce. Ce sont ceux qui se sont joints brusquement alors qu'ils avaient rejeté cela auparavant. Vous voyez ? Ils n'avaient pas cru, prêché et reçu l'esprit du Message. Ils n'ont posé aucune œuvre or la robe des noces c'est cela. Ils sont entrés par les différentes persécutions de l'Église. Ils ont été tués et ont subi les mêmes peines que les chrétiens. C'est là que la chose s'est passée. C'est dans Matthieu 22 :12. Ils sont différents des estropiés et boiteux qui sont nos propres Frères qui chancellent et qui seront sauvés à travers les persécutions. C'est seulement dans la persécution que les pauvres spirituels, les

boiteux, les estropiés et les aveugles spirituels rentrent. Là, les anges de Matthieu 13 n'ont pas pu faire la séparation, c'est le Maître Lui-même qui a fait cette séparation. [Ndr : L'assemblée dit : « Amen ! »].

18 Et le verset 35 dit que même des sages tomberont mais ils se relèveront pour l'enlèvement. Pourquoi ? L'étape qui leur était difficile par la chair, se fera à travers la mort. Au verset 35, il est dit : « car ce sera pour un temps déterminé », j'ai senti Quelque chose dire : « Pas un temps déterminé mais le temps déterminé car c'est pendant le temps déterminé seulement qu'ils tomberont ». C'est encore le même surnaturel et je le dis au Nom du Seigneur Jésus-Christ. Ainsi, avant la fin des temps, c'est le temps déterminé et c'est maintenant. [Ndr : L'assemblée dit : « Amen ! »].

19 Sachez une chose, Daniel 11 :38 ne parle pas du pape des catholiques ou de ses images protestantes et évangéliques mais d'une part de Ewald Frank, Alexis Barilier et leur succession et d'autre part de Jeffersonville. Et le monde entier est en admiration devant eux ; en un instant, la voix d'Ewald Frank peut atteindre les extrémités de la terre. Aucun président ne peut faire cela. Ce que je dis, d'autres le comprendront plus tard mais, il y a une semence qui dit « Amen » et qui le comprend maintenant. [Ndr : L'assemblée dit : « Amen ! »].

20 Tous les branhamistes ont une considération pour le Branham-Tabernacle. Les plus idolâtres, pasteurs comme fidèles rêvent de marcher un jour sur ce lieu saint du branhamisme. Et dans leurs assemblées, c'est le modèle de la chaire du Branham-Tabernacle. Qu'est-ce que c'est ? Jeffersonville est la cité du Vatican avec le Branham-Tabernacle qui est la cathédrale Saint-Pierre de Rome.

21 Le Branham-Tabernacle est le nouveau lieu de pèlerinage car s'il y a la bête, il faut qu'il y ait la cité du Vatican et sa petite cathédrale Saint-Pierre. C'est le lieu semblable à une cathédrale que William BRANHAM dans une vision des choses à venir a vu. Et c'est ce que l'Esprit révèle à minuit. Et c'est la parole de prophète. [Ndr : L'assemblée dit : « Amen ! »].

22 Et au commencement, le faux prophète d'Apocalypse 16 :13 était le pape de Rome mais maintenant ce faux prophète est le pape branhamiste de Krefeld. Et avez-vous vu la photo d'Ewald Frank et des enfants de William Branham dans la lettre circulaire n°56 ? C'est exactement comme la photo de Billy Graham et du pape Jean-Paul II. Vous voyez ? Billy Paul... je veux dire Billy Graham surnommé « le pape protestant » qui est en Amérique et le pape Jean-Paul II, la bête du Nord qui est l'Europe.

23 Frères, quel est donc aujourd'hui ce mouvement branhamiste ? Ce n'est rien d'autre que le nouveau nid de l'apostasie chrétienne. Et le Cri de minuit qui l'a démasqué est digne de recevoir honneur, louange et majesté au siècle des siècles. [Ndr : L'assemblée dit : « Amen ! »].

24 Et Billy Graham et Tommy Osborn forment le couple antichrist du protestantisme devant le pape de Rome comme Billy Paul et Joseph Branham le sont pour le protestantisme branhamiste devant Ewald Frank. Vous voyez ? À Billy Paul et Joseph Branham de montrer à l'humanité qu'ils ne sont pas Hophni et Phinées, les deux fils d'Eli au temps de Samuel mais plutôt les deux fils d'Élie le Thishbite et Dieu permettra qu'ils le confessent devant ce Message avant de mourir.

25 Mais la photo de Billy Paul et Joseph Branham à côté du pape Ewald Frank dans la lettre circulaire 56 en dit beaucoup car un ange de Dieu ne peut pas poser dans la même photo à côté d'un ange de Satan. Et c'est l'image de Billy Graham posant dans la même photo que le pape Jean Paul II. Et tout le monde protestant branhamiste et tout le monde catholique branhamiste est en admiration devant les deux grandes bêtes qui reçoivent autorité de prophète une heure devant Satan.

26 Premièrement, ce sont des dragons et on le voit aux différentes conventions ; des têtes, des conceptions et doctrines s'unissent là pendant une heure devant Satan. Deuxièmement, ce sont des bêtes et troisièmement ce sont des faux prophètes selon Apocalypse 16 :13 et ils révèlent les trois ministères sataniques. Ils sont des repères alors qu'ils ne sont pas prophètes et ceux dont les noms n'ont pas été écrits dans le livre de Vie de l'Agneau avant la fondation du monde sont en admiration devant eux. [Ndr : L'assemblée dit : « Amen ! »]. Le ministère final de Satan pour rassembler la postérité du serpent selon Apocalypse 16 :13 à 16 est celui de faux prophète et les faux prophètes, toute la terre en est remplie ! [Ndr : L'assemblée dit : « Amen ! »].

27 Bien ! Revenons au verset 36... Peu importe l'humilité que le prophète Ewald Frank ou Alexis Barilier présentera, la Bible dit que ce sont des bêtes n'ayant point d'égard pour la Parole que Dieu révèle par un prophète messager. Ce que les papes et les présidents manifestent aujourd'hui, Dieu et ses prophètes l'ont vu au travers des premiers humbles papes... [Ndr : L'assemblée dit : « Amen ! »].

28 Maintenant, remarquez les deux colombes dans la vision du 24 avril 1993. 1993 est une année importante, je pus dire l'année de la mort du président Houphouët. Comme aussi quelqu'un pouvait dire là-bas dans l'Ancien Testament, l'année de la mort du roi Osias, l'année de la mort de tel roi, l'année de la mort de tel autre roi, ainsi de suite. C'est le langage des prophètes. [Ndr : L'assemblée dit : « Amen ! »].

29 Maintenant que sont ces deux colombes ? : Ces deux colombes sont les témoins de Dieu. Au bord du grand fleuve Hiddékel, Daniel les a vues car le Seigneur Jésus-Christ avait une action sur la terre. Après le Message du soir dans Daniel 12 :4, au moment où Daniel allait entendre la langue inconnue au verset 8, ces deux colombes apparurent à Daniel sous forme de deux personnages au verset 5 de Daniel 12.

30 Ici, l'ange puissant d'Apocalypse 10 :1, de Daniel 10 :4 et de la vision du 24 avril 1993 leva les deux mains vers le Ciel. Lisons Daniel 12 :5 : « Et moi Daniel, je regardai ; et voici deux autres personnages se tenaient, l'un deçà, sur le bord du fleuve, et l'autre delà, sur le bord du fleuve... Et j'entendis l'homme vêtu de lin qui était au-dessus des eaux du fleuve ; et il leva sa main droite et sa main gauche vers les Cieux, et jura par Celui qui vit éternellement... ».

31 Pourquoi les deux mains furent levées là ? J'en viendrai dans une autre prédication. Mais ici, les deux colombes de la vision sont Élie et Moïse ! La révélation de la langue inconnue était un événement si solennel que tout le Ciel se déplaça : l'Ange puissant et les deux colombes assistèrent aussi à la cérémonie. Daniel était là ! Moïse était là ! Élie était là ! William Branham était là ! L'apôtre Jean était là ! Vous voyez ? La révélation de la langue inconnue était une grande mission et Dieu La confia à un homme, Dieu ne la confia ni à l'Archange Gabriel ni à l'Archange Michel ni à aucun autre ange...mais à un homme. [Ndr :

L'assemblée dit : « Amen ! »].

32 Le prophète Zacharie les vit et l'ange dit à Zacharie : « Ce sont les deux fils d'huile qui se tiennent auprès du Seigneur de toute la terre ». Dans Genèse 18 et Genèse 19, Dieu descendit avec ces deux témoins. Peut-être que d'une certaine manière c'est Gabriel et Michel comme le disent certains mais selon la révélation qui a été accordée à l'Épouse à minuit, il s'agit de ces mêmes deux témoins du 24 avril 1993 et d'Apocalypse 11. Ces deux hommes frappèrent d'aveuglement les hommes de Sodome. Qu'est-ce que c'est ? Michael et Gabriel ont-ils une fois fait cela ? Que firent-ils encore ? Ils firent descendre le feu du ciel sur Sodome et Gomorrhe.

33 Lisez Apocalypse 11 :4 à 5, 2 Rois 1 et 1 Rois 18... Lequel de Gabriel et de Michael a-t-il une fois frappé quelqu'un de mort ? Gabriel et Michael ont-ils une fois marché de part et d'autre de Dieu ? Au milieu de la Bible nous voyons les deux témoins, Élie et Moïse dans le livre de Daniel 12 :5. Nous les retrouvons dans Zacharie 4. Dans le Nouveau Testament, dans Matthieu 17 :3, nous les retrouvons sur la montagne de la transfiguration.

34 Puis à la fin de la Bible, nous les retrouvons dans Apocalypse 11. C'est parfait ! Dans la Genèse, ils étaient les deux témoins allant montrer les faits au Seigneur selon Genèse 18 :16 et verset 20. Un jour, quand nous serons là-bas, vous verrez que ceci est l'exacte vérité comme si j'y étais. [Ndr : L'assemblée dit : « Amen ! »].

35 Maintenant, comment finit cette vision du 24 avril 1993 ? Une échelle dressée entre le Ciel et la terre au-dessus des eaux et les anges montaient et descendaient. Quiconque connaît l'histoire de l'église « s'inclinera » devant une héroïne de la foi : Vibia Perpétue.

36 Dans sa prison, quelques jours avant que le glaive romain ne la frappe en l'an 257, elle fut transportée en vision, et elle vit une échelle dressée jusqu'au Ciel et il lui fut dit : « Perpétue, je t'aiderai, mais prends garde que le dragon couché au pied de l'échelle ne te morde ». En ce temps-là, l'animal d'Ézéchiel était le veau et le chemin du Ciel était le martyr, passant par le dragon rouge, ivre du sang des saints.

37 Jacob vit cela, dans Genèse 28 :12 et dit : « ... voici une échelle dressée sur la terre et son sommet touchait les Cieux, et voici les anges de Dieu montaient et descendaient sur elle ». Et ce que vous devez comprendre dans cette vision du 24 avril 1993 est que, Dieu a dit à Jacob : « Je suis l'Éternel... ta semence sera comme la poussière de la terre et tu t'étendras à l'Occident, et à l'Orient, et au Nord, et au Midi et toutes les familles de la terre seront bénies en toi et en ta semence, c'est-à-dire en ceux qui croient en toi... ».

38 Et Jacob eut peur et dit : « ...C'EST ICI LA PORTE DES CIEUX ! ». Et Jacob bâtit un autel. Vous voyez ? C'est ici la seule porte des Cieux, la porte des noces des dix vierges de Matthieu 25. [Ndr : L'assemblée dit : « Amen ! »].

39 Le Royaume des Cieux a une seule porte et on y entre par un Message mais l'enfer a des milliers de portes. Le Seigneur Jésus-Christ a dit : Les portes du Hadès ne prévaudront pas contre toi ! Les portes baptistes ne prévaudront pas contre toi ! Les portes catholiques ne prévaudront pas contre toi ! Les portes méthodistes ne prévaudront pas contre toi ! Les portes pentecôtistes ne prévaudront pas contre toi ! Vous voyez ? Baptiste libre, une porte. Baptiste fondamentale, une porte. Baptiste apostolique, une porte. Baptiste missionnaire, une porte. Baptiste méridionale, une porte. Baptiste du plein évangile, une porte. Baptiste

œuvres et missions, une porte. Baptiste foi et vie, une porte. Baptiste chandelier, une porte. Baptiste évangélique, une porte. L'église évangélique baptiste, une porte. L'église baptiste de pentecôte, une porte...

40 Sachez que chaque église sur la terre qui ne marche pas au pas du prophète messager vivant de cette génération est une porte de l'enfer. Ainsi, chaque église catholique, chaque église protestante, chaque église évangélique, chaque église branhamiste, chaque mission et ministère, est une porte de l'enfer. [Ndr : L'assemblée dit : « Amen ! »].

41 Et sachez que Genèse 28 :12 à 17 est la suite et fin de la vision du 24 avril 1993. [Ndr : L'assemblée dit : « Amen ! »]. Si quelqu'un entre dans la salle des noces contournant cette porte... Dieu le fera descendre sinon ce Message est faux. En une génération le prophète Messager est la porte des Cieux. Je suis la porte aujourd'hui et nul ne vient au Père que par Moi ! [Ndr : L'assemblée dit : « Amen ! »].

42 Nous vivons un temps glorieux. Le Salut est venu des Juifs. Vous avez entendu dire que le Salut vient des Juifs mais maintenant, le Salut vient d'Afrique car le Seigneur Jésus-Christ se révèle à travers ce Message et c'est vers Lui que la voix de Matthieu 25 :6 nous a dit de sortir. Oh ! Précieuse lumière ! Oh ! Glorieux Message ! ... Le Cri de minuit est Jésus-Christ que le monde religieux doit à nouveau rejeter c'est-à-dire crucifier.

43 Jean 6 :28 à 29 dit que l'œuvre de Dieu c'est de croire en celui qu'Il a envoyé. Et je vous dis qu'il y a une porte ici sur la terre avec les clés du Royaume des Cieux selon Matthieu 16 :19 : « Et Je te donnerai les clés du Royaume... ». Or Pierre est mort. Paul est mort, Martin Luther est mort, John Wesley est mort, William Branham est mort... Mais les clés du Royaume des Cieux sont avec qui ? Un vivant ! Les clés du royaume des Cieux ont toujours été avec un vivant sur la terre.

44 Et selon Apocalypse 1 :18, Jésus n'avait pas Lui-même cette clé mais celles de la mort et du Hadès... Vous voyez ? « De la même manière que Marie a conçu miraculeusement, sans connaître d'homme, de la même manière que Moïse a reçu dans les détails ce qui s'est passé à la création, tu as reçu les Paroles de la Vie éternelle ce 24 avril 1993 et cela est arrêté de la part de Dieu. Au temps marqué, tu comprendras et tu enseigneras ce que tu n'as pas appris afin que quiconque croit, ait la Vie éternelle ». Qu'est-ce que c'est ? Jean 3 :16 vivant aujourd'hui ! Vous voyez ? [Ndr : L'assemblée dit : « Amen ! »].

45 Pour la première fois depuis Moïse, depuis la Genèse, un homme parle des choses qu'il ne connaissait pas, sans songe ni vision. Et que celui qui a des oreilles pour entendre entende car le Dieu des esprits des prophètes a parlé. Ce Message n'est pas de l'homme. C'est pourquoi, que quiconque s'élève contre ce Message ait pour adversaire l'Ange du 24 avril 1993. Et que celui qui peut comprendre comprenne !

Chapitres similaires: Kc.28 et Kc.29

Le Message de Matthieu 25:6 - Texte intégral
KACOU 40:LE COMBAT D'ARMAGUÉDON

(Prêché le dimanche 14 mars 2004 à Locodjro, Abidjan - Côte d'Ivoire)

1 [Ndr : Frère Philippe lit Apocalypse 16 :13, 14 et 16] ... Au verset 13, ce sont les églises rassemblant, faisant des convertis pour le combat d'Armaguédon. La Bible dit que ce sont des esprits de démons, les mêmes que ceux de Matthieu 24 :24. C'est le même combat d'Apocalypse 12 :15 à 17 et d'Apocalypse 19 :11 à 21. Le premier combat d'Armaguédon eut lieu dans le Ciel. Mais sur la terre, le premier combat eut lieu lors de la sortie d'Israël de l'Égypte. Là, Dieu visitait les dieux égyptiens qui n'étaient rien d'autre que ceux précipités du Ciel lors du premier combat céleste d'Armaguédon.

2 Dans Exode 7 :19, quand Dieu frappait les rivières, les fleuves, les étangs et tous les amas d'eau en sang, c'est le chérubin protecteur Hâpi, qu'Il frappait. Dans Exode 8 :1 à 3, ce sont les chérubins Osiris et Sabek que Dieu frappait. Dans Exode 8 :16, c'est le chérubin Thot, le dieu des miracles que Jésus Christ frappait. Dans Exode 8 :20 à 21, ce sont les chérubins Bouto et Horus que Jésus-Christ frappait. Dans Exode 9 :6, c'est le chérubin Hathor que Jésus Christ frappait. Dans Exode 9 :10, c'est le chérubin Amon-rê, dieu de la guérison divine que Jésus-Christ frappait. Vous voyez ?

3 Chaque dieu avait son culte propre, son autel propre, ses doctrines propres, ses propres prêtres sous l'autorité d'un grand prêtre qui est le représentant direct du chérubin protecteur. Les autres prêtres sont les représentants des anges que sa queue a entraînés lors du combat céleste d'Armaguédon. Apocalypse 12, les versets 4 et 9 disent que leurs queues ont entraîné des anges qui se tenaient devant Dieu dans le Ciel. Et vous savez qu'ils n'ont pas de Message comme leurs images aujourd'hui n'ont pas de Message.

4 Le premier combat d'Armaguédon sur la terre eut lieu en Égypte, le combat d'Armaguédon d'Apocalypse 16 :13 à 16 aura lieu en Égypte et le troisième et dernier combat d'Armaguédon dans Apocalypse 11 :3 à 12, aura lieu en Égypte. Que dit Apocalypse 11 :8 ? Le corps d'Élie et Moïse sera étendu sur la place appelée spirituellement Égypte, là où leur Seigneur a été crucifié ! Amen !

5 Je vous ai dit que deux petits prédicateurs s'élèveront en Israël. Avant cela, plusieurs s'élèveront là-bas et certains se feront passer pour Élie et Moïse. Mais ce sont des séducteurs. Remarquez que ces deux ne sillonneront pas la terre pour fraterniser avec ceux que j'ai condamnés. Vous voyez ? Alors que le Cri de minuit est en train de retentir, si vous voyez un Juif qui n'est pas l'écho de ce Message et qui fraternise avec ces charlatans et mystiques catholiques, protestants, évangéliques et branhamistes, alors c'est un pur produit de Baal.

6 Des Juifs, fils de Baal, sillonnent la terre avec des bibles en main pour ramasser les démons et les envoyer en Israël pour affronter Élie et Moïse. Ils vont aux évangélisations des nations pour chercher du renfort en démons. Et voyez dans ces voyages et pèlerinages des chrétiens en Israël, des invasions de démons sur ce pays afin d'affronter Élie et Moïse.

7 Et lorsque je ne serai plus sur la terre et que ces deux hommes s'élèveront, jugeant et condamnant Israël, la nouvelle capitale de la prostitution spirituelle, je crierai là-bas, « gloire à Dieu, Alléluia !!! ». Vous voyez ? Ils condamneront le Liban, la Syrie, la Jordanie... ils condamneront l'Amérique, la France... ils condamneront la Côte d'Ivoire. Ils prêcheront contre les fils des nations qui iront en visite spirituelle en Israël en ce temps-là et leurs

disciples en feront de même. Des mesures seront prises contre eux et la police et les tribunaux et les foules les persécuteront. Ce sera à un temps où les fils du diable élèveront Israël en honneur et en gloire parmi les nations que Dieu fera cette œuvre. Vous voyez ? Apocalypse 11 :8 dit que le corps d'Élie et Moïse sera étendu sur la place appelée spirituellement Égypte, là où leur Seigneur a été crucifié ! Car en réalité, il s'agit d'une seule personne physique, un seul prophète qui viendra en Israël avec l'esprit d'Élie et Moïse. Vous voyez ?

8 Depuis le temps où le Seigneur était crucifié, Israël était spirituellement Égypte. Et les autels des dieux d'Égypte s'appelaient : pharisiens, sadducéens, hérodiens, zélotes, esséniens... Cela commençait à tendre peu à peu vers les églises que vous voyez aujourd'hui. C'est la révélation infaillible du combat d'Armaguédon.

9 Comprenez-vous ce Message ? En dehors de ce que Dieu est en train de faire ici, tous ces présidents et empereurs d'églises sont des chérubins. Je ne sais pas si le chérubin protecteur dont Tommy Osborn est le représentant terrestre est Sabek ou Bouto ou Osiris mais ce chérubin était en Égypte contre Moïse. Ces mêmes chérubins apparurent dans 2 Rois 17 :29 à 31 sous d'autres noms : Nergal, Adrammelec, Nibkhaz, Tharthak, Succoth-Benoth...

10 Mais le grand problème est qu'aujourd'hui, ils s'appellent tous Jésus-Christ. Sabek s'appelle Jésus-Christ, Osiris s'appelle Jésus-Christ, Bouto s'appelle Jésus-Christ... Chacun des dieux des églises catholiques, protestantes, évangéliques et branhamistes y compris toutes les églises dites révélées ou rétablies s'appelle Jésus-Christ. Et chacun écrit son dieu avec « D » majuscule. Toutes les églises, missions et ministères ! Vous voyez ?

11 Et cela complique les choses mais je ferai de sorte que le plus petit cultivateur illettré sache que le démon qui agitait le féticheur au village est le même démon qui opère dans ces églises sous le nom de Saint-Esprit ou de Jésus-Christ peu importe la grandeur des miracles.

12 Tous les génies qui étaient dans les marigots, forêts sacrées, masques et autres sont dans les églises sous le nom de Saint-Esprit aujourd'hui. Ces génies protégeaient des villages, des familles, des cantons, des tribus, des langues... rentrés dans les églises, ils continuent ces mêmes ministères.

13 Et des gens qui devaient être en principe des féticheurs au village, sont aujourd'hui en vestes avec des bibles en main de sorte que la moisson est devenue petite et ce sont les ouvriers qui sont nombreux. Mais vous qui avez reconnu la voix de Dieu et votre jour de visitation, restez tranquilles ! Je vous dis, ainsi dit le Seigneur, Dieu les engloutira tous ! Ceci est l'Évangile, la bonne Nouvelle du Royaume pour notre génération !

14 Remarquez qu'aujourd'hui, l'abolition de l'esclavage aux Etats-Unis n'est plus une bonne nouvelle pour aucun noir Américain, c'est simplement un heureux souvenir. Aujourd'hui, la prise de la Bastille n'est une bonne nouvelle pour aucun Français, ce qui était un sujet de joie le 14 juillet 1789 est devenu un simple souvenir. Aujourd'hui, la proclamation de l'indépendance d'Israël ne dit rien à un Juif or le 14 mai 1948, c'était des accolades, d'autres pleuraient de joie. Amen ! Et la bonne Nouvelle du Royaume qu'on ne connait pas aujourd'hui, c'est le Cri de minuit.

15 Tout le monde sait depuis 2000 ans que Jésus-Christ est mort pour nous sauver. Tout le

monde sait depuis cinq cents ans par Martin Luther que l'église catholique est du diable. Tout le monde sait depuis cinq cents ans par Martin Luther que nous sommes sauvés par la grâce au moyen de la foi. Tout le monde sait depuis John Wesley que la sanctification est incontournable pour le Salut. Répéter ces choses, c'est bien mais notre génération attend une bonne Nouvelle contenue dans Matthieu 25 :6. Amen !

16 [...] Si Dieu vous a réellement appelés et que vous allez à une formation biblique, comment saurons-nous ce que Dieu vous a donné et ce que vous avez appris de l'homme ? Vous voyez ? Apocalypse 16 :13 dit que trois démons semblables à des grenouilles agiront dans les églises catholiques, protestantes, évangéliques et branhamistes.

17 Les grenouilles aiment les eaux stagnantes et puantes, la manne ajournée ou la théologie or les poissons sont dans les eaux profondes et limpides. Remarquez que les poissons ne fraternisent pas avec les grenouilles. Pauvres grenouilles ! Elles veulent bien la pluie, elles crient mais quand la pluie vient ce sont les poissons qui la reçoivent. Amen !

18 La grenouille est un genre de batracien ayant les yeux sur la tête et pouvant voir loin derrière et loin devant mais pas le présent. Vous voyez ? « Moïse, Moïse, Moïse... le Messie va venir... Jésus est bon, Jésus a dit ceci, Jésus a dit cela, Jésus a fait cela... Jésus va venir » or Jésus-Christ est à l'œuvre sous un nouveau nom, sous une nouvelle apparence. Vous voyez ? La grenouille est de l'autre côté : « Frère Branham a dit... Frère Branham a dit... le 3ème pull va venir, le 3ème pull... ». Or nous sommes à minuit.

19 Bien ! Dans Apocalypse 12 :15 à 17, il s'agit du même combat que celui d'Apocalypse 19 :11 à 21. Et nous connaîtrons la persécution et la prison. C'est la persécution mais, il n'y aura une plus grande persécution qu'après l'enlèvement des vierges sages. Car les vierges sages les frapperont de toutes sortes de plaies comme en Égypte : ils les frapperont d'aveuglement, d'ulcère, de paralysie, de tremblement de terre, de tempêtes, d'inondations, et de feu...

20 Ainsi, on dira à un manguier : « Toi manguier, en vertu de « la Parole de Dieu », avant que je ne parvienne à toi, porte des fruits mûrs, et que nous en mangions et qu'il y ait un grand reste » or ce n'est pas la saison des mangues mais les choses se passeront ainsi.

21 Mais quand nous serons enlevés, les églises auront le dessus sur les vierges folles pour les tuer, ces vierges folles n'ont d'huile que pour ne pas renier leur appartenance au Message de leur temps. Quand on leur demandera : « Est-ce vous qui brûlez la bible et qui ne faites pas de statut et règlement intérieur pour votre église » ? Elles diront : « Oui ! ».

22 Les églises diront : « Ils ont blasphémé contre le Saint-Esprit. Ils ont dit que l'esprit qui agit dans nos églises n'est pas le véritable Saint-Esprit ! ». Et des tribunaux païens iront juger des choses saintes. Parce que le diable à travers ses enfants leur a permis de le faire. Et Les vierges folles ne pourront pas disparaître ou les frapper d'aveuglement mais aussi elles ne renieront jamais la foi. Amen !

23 Retenez que chaque conversion en dehors du Cri de minuit est un recrutement pour le combat d'Armaguédon. Et Osborn, Morris Cerrullo et Ewald Frank parcourent la terre pour cela.

24 Dans Apocalypse 19 :19, nous voyons les armées catholiques, protestantes, évangéliques

et branhamistes rassemblées spirituellement au lieu appelé Égypte ou encore Armaguédon, pour nous livrer combat. Le verset 18 dit qu'en ce temps-là, les richesses, la chair de ces églises qui sont les chevaux, seront pillées.

25 Comme dans Apocalypse 17, ces rois d'Apocalypse 19 :18 sont les présidents d'unions, conseils et fédérations d'églises qui sont des empires. Vous voyez ? Une église est un empire. Les chiliarques sont les présidents d'églises. Les esclaves sont les membres de ces églises. Les libres et les oiseaux sont ceux qui ne sont pas membres de ces églises.

26 Et Apocalypse 16 :13 à 14 dit que des esprits de démons feront des miracles pour rassembler les habitants de la terre pour le combat d'Armaguédon ! Qui sont donc ces anges de Satan qui rassemblent les habitants de la terre ? Aujourd'hui, vous devez savoir que Chris Oyakhilome, David Owuor, Emmanuel Makandiwa, Uebert Angel, T. B. Joshua et David Oyedepo sont des anges de Satan qui accomplissent cette prophétie ! Aujourd'hui, vous devez savoir que Joël Osteen, T.D. Jakes, Doug Batchelor, Billy Graham, Edir Macedo, Valdemiro Santiago, Silas Malafaia, Paula White, Joyce Meyer, Alberto Mottesi, Claudio Freidzon et Dante Gebel sont des anges de Satan qui accomplissent cette prophétie ! Aujourd'hui, vous devez savoir que Benny Hinn, Manasseh Jordan, Jesse Jackson, John Hagee, Pat Robertson, Joaquim Gonçalves, Donald Parnell, Alejandro Bullón et Guillermo Maldonado sont des anges de Satan qui accomplissent cette prophétie !

27 Maintenant, que se passa-t-il en Égypte ? Tous ces dieux donnèrent leur autorité à l'armée du pharaon pour tuer les Juifs. Et ces églises donneront leur pouvoir et autorité aux polices et tribunaux pour persécuter les élus comme il a été de génération en génération jusqu'aujourd'hui. Les dieux pharisiens, sadducéens, hellénistes, esséniens... donnèrent leur pouvoir aux soldats romains pour emprisonner et crucifier le Seigneur Jésus-Christ et persécuter les apôtres. Que se passera-t-il aujourd'hui ? Les dieux des églises donneront leur pouvoir à la police et à la justice, aux foules, aux ONG pour persécuter les élus. Ne vous laissez pas distraire par les ONG ! Ce sont des armes entre les mains de Satan.

28 Maintenant, observez Apocalypse 11 : « ...le feu sort de leur bouche et dévore leurs ennemis. Ceux-ci ont le pouvoir de fermer le ciel afin qu'il ne tombe point de pluie... ils ont pouvoir sur les eaux pour les changer en sang et pour frapper la terre de toutes sortes de plaies, toutes les fois qu'ils le voudront ». C'est l'autre phase de ce combat d'Armaguédon qui aura lieu en Israël avec Élie et Moïse après l'enlèvement de l'Église des nations.

29 Bien ! Observez la grenouille, comme les serpents des eaux, la grenouille peut vivre dans l'eau et hors de l'eau. Mais le poisson ne peut pas le faire. C'est l'hypocrisie. Ils peuvent prier avec nous mais nous ne pouvons pas prier avec eux. Les poissons ne chercheront pas la camaraderie des grenouilles même si les deux vivent dans l'eau. Si vous remarquez, les grenouilles ont le même cri que le corbeau... Amen !

30 Bien ! Après le combat d'Armaguédon et la persécution, ce sera la tribulation des nations à cause du sang des saints qui sera versé. Dans tous les cas, Apocalypse 16 :13 à 16 ne parle pas d'une guerre israélo-arabe ou d'un pays contre un autre ou de Al Qaïda.

31 Lisez très bien Apocalypse 16 :13-16 et vous verrez Satan dans les églises, séduisant les habitants de la terre. Comme la marque de la bête, le combat d'Armaguédon est purement religieux. Tous les jeûnes intenses, ces campagnes d'évangélisation, ces miracles que vous

voyez en dehors du Cri de minuit ont pour but le combat d'Armaguédon. Et ce qui déclenchera ce combat est déjà contenu dans ce Message mais Dieu le retiendra jusqu'à ce que tous les élus du monde entier L'entendent. Ayez les yeux sur les prédications telles que : « l'Église et l'État » ou le passage de leurs bibles au feu. Il ne peut pas venir plus vrai et dur que le Cri de minuit.

32 Les nations attendent trois choses, un combat, une persécution puis une tribulation. Je prêcherai maintenant sur les éléments d'Apocalypse 19 :11 à 21. Le nouveau nom inconnu qui vient dans la langue inconnue. Je ne savais pas ce que cela voulait dire mais Dieu les a révélés. Vous voyez ?

33 Bien ! Maintenant, suivez-moi très bien, Apocalypse 2 et 3 montrent qu'au cours des sept âges, par rapport aux différentes assemblées des nations, le Seigneur Jésus-Christ a eu différents noms. Remarquez que c'est par rapport à l'Église que le Nom du Seigneur change et Apocalypse 19 dit qu'il y aura un Nom inconnu parce que la révélation de la langue inconnue était encore scellée. Vous voyez ?

34 Au début de tel âge ou de telle assemblée, les futurs nouveaux noms sont annoncés : « Voici ce que dit tel et tel... ». Vous voyez ? L'étoile brillante du matin, le premier et le dernier, le Fils de Dieu, l'Amen, le Fidèle et Véritable... Qu'est-ce que c'est ? À chaque stade de l'Église, Jésus-Christ prend un nouveau nom. Et à chaque stade des églises, Satan aussi prenait un nouveau nom. Vous voyez ?

35 Quand Jésus dit : « Je suis l'étoile brillante du matin », Satan dit : « Je suis catholique ». Quand le Seigneur Jésus-Christ dit : Je suis le Fils de Dieu, Satan aussi dit : je suis protestant-méthodiste. Quand le Seigneur Jésus-Christ dit : Je suis le Fidèle et Véritable, Satan aussi dit : je suis chrétien-évangélique, je suis chrétien baptiste, je suis chrétien anabaptiste, je suis chrétien assemblée de dieu, je suis chrétien pentecôtiste, je suis chrétien adventiste, je suis chrétien luthérien... Vous voyez ? De nouveaux noms, des noms diaboliques, des noms sataniques venant de l'enfer.

36 Maintenant considérons Apocalypse 19 :12 : Je lis cela : « ... Il porte un Nom ÉCRIT que nul ne connaît que lui seul » quel est ce nom écrit ? Les sept tonnerres vont parler... Ce n'est pas un nom propre en remplacement de Jésus-Christ mais un attribut de sa manifestation. C'est le lieu de souligner qu'au commencement les noms exprimaient un message ; que ce soit chez les hommes, chez les animaux ou chez les oiseaux. Le nom d'un oiseau est souvent le cri de cet oiseau.

37 D'abord le verset 11 indique que c'est toujours le 7ème âge car Il est le Fidèle et Véritable d'Apocalypse 3 :14. Mais ici, il y a un nom inconnu et le verset 13 dit que ce nom s'appelle « la Parole de Dieu ». Or dans Apocalypse 2 :12 à 17 l'âge de Pergame est l'ombre directe de l'âge de Laodicée dans sa phase de minuit dans Apocalypse 19.

38 Pergame est le 3ème âge, Laodicée est le 7ème âge. Déjà à Pergame, Il est écrit : « Voici ce que dit Celui qui a l'épée aiguë à deux tranchants ». Dans Apocalypse 19 :15 : « une épée aiguë à deux tranchants sort de sa bouche afin qu'II en frappe les nations ». Or à Pergame, au verset 16, Il a dit : ...je combattrai contre eux par l'épée aiguë de ma bouche. Amen !

39 À Pergame, Il a dit : Là où tu habites, là est le trône de Satan, Satan habite là, dans les églises mais tu n'as pas renié ma foi. Maintenant remarquez ceci : au verset 17 à Pergame il

dit : Je vous donnerai à manger de la manne que j'ai cachée aux anges et aux hommes avant la fondation du monde. Je vous donnerai un caillou blanc sur lequel est ÉCRIT un nouveau nom. Amen !

40 Or, le nouveau nom de l'Épouse à Pergame est le nouveau nom de l'Époux à minuit. Le nouveau nom écrit d'Apocalypse 2 :17 est le nouveau nom écrit d'Apocalypse 19 :12. Qu'est-ce que c'est ? Le Cri de minuit. L'âge de Pergame est l'ombre du ministère final du 7ème âge.

41 Dans Matthieu 25 :6, le Cri a dit : « Voici l'Époux... ». Et quand nous sommes sortis, QUI avons-nous trouvé ? Un Message écrit qui est, « la Parole de Dieu ». Personne ne peut connaître ce Message écrit, au sens pur de connaître, si ce n'est celui qui Le reçoit... Un grand mystère est révélé dans la simplicité. Amen !

42 Mais savez-vous comment la persécution arrivera ? Combien étaient là quand un jour j'ai brûlé ma propre bible Louis Segond publiquement ? Le mégaphone avait été pris et il y avait un homme, je ne sais de quelle ONG, il a voulu me défendre. Il a dit : « Rendez-lui le mégaphone, c'est un citoyen ! Et sur la base de la liberté d'expression, vous n'avez pas le droit de l'empêcher ! ». Mais quand il a appris que je venais de brûler publiquement une bible Louis Segond, il est parti. Vous voyez ? Aucune ONG, aucune organisation ne peut défendre les élus dans la persécution ! De tout temps, un homme peut-être ! Mais aucune organisation comme le dit Ewald Frank. Dans l'Ancien comme dans le Nouveau Testament, cela n'existe pas !

43 Et au chant du coq quand ce Message prendra une autre allure et que des anciens musulmans qui ont cru ce Message brûleront leur coran publiquement, cela déclenchera une persécution et par mesure de solidarité internationale, beaucoup d'États interdiront selon eux, une telle secte sur leurs territoires par des lois et les portes de la véritable Eglise seront fermées.

44 Et toute nation qui n'appliquera pas cette mesure s'exposera à des sanctions internationales à commencer par des rappels d'ambassadeurs et suspensions de relations avec une telle nation et d'avec toute nation coopérant avec une telle nation. Mais y aura-t-il une nation qui ne l'appliquera pas ? Non Frères ! Et je vous dis encore que les nations se féliciteront d'avoir rayé cette secte de leur territoire.

45 Vous dites : « Frère Philippe, tout ce que tu dis paraît vrai mais par prudence, je l'accepterai quand cela va commencer ! ». Si vous devez l'accepter, c'est maintenant-même afin d'être du nombre des élus même si vous mourrez avant que ces choses arrivent ! Sinon vous ne serez ni plus ni moins que celui de Matthieu 22 :12 qui est entré dans la salle des noces sans rien comme œuvre selon que l'occasion lui avait été accordée auparavant. Que celui qui a des oreilles pour entendre entende. Amen !

Chapitre similaire: Kc.131

Le Message de Matthieu 25:6 - Texte intégral
KACOU 41:LE MYSTÈRE DES QUATRE BÊTES QUE TU AS VUES

(Prêché le dimanche 21 janvier 2007 à Anyama, près d'Abidjan - Côte d'Ivoire)

1 Nous assistons encore à une autre phase de la ruse de Satan. Cela fait maintenant trois personnes dont deux prophètes qui affirment que : « Kacou Philippe doit être vraiment le prophète messager de Matthieu 25 :6 mais seulement son temps est passé parce qu'on n'est plus dans la phase du Cri mais dans la phase de l'huile. Les vierges ont fini avec le Cri, elles doivent chercher l'huile en réserve. Le ministère d'Hégaï est fini ! Dieu a fini de parler par Kacou Philippe ! ».

2 Ce n'est pas facile pour nous d'entendre de telles choses de quelqu'un qui croit que le Message est vrai. Mais ne soyons pas troublés, c'est une faiblesse. Seulement que ceux qui ont de telles pensées sachent que c'est un vieux démon. Quand Coré et Dathan et Abiram eurent la démangeaison de paraître, c'est ce qu'ils ont dit de Moïse, surtout quand Moïse a pris une femme Éthiopienne. Mais Frères, soyez sereins ! Un homme ne peut recevoir que ce qui lui a été donné du Ciel et si quelqu'un doit être à la place de David, ce ne sera ni Absalom ni Adonija. [Ndr : L'assemblée dit : « Amen ! »].

3 Bien ! Une fois encore, je voudrais dire des choses étranges ce matin et si quelqu'un a une fois dit cela quelque part, je ne sais pas. Et si un Frère ou une Sœur n'a pas compris ce Message, qu'il ait l'humilité de le demander à un Frère ou à son pasteur.

4 Lisons maintenant Daniel 2 :35… à la fin de l'interprétation de la vision que Dieu accorda à Nebucadnetsar. Quand cette pierre frappa la statue et la broya, la Bible dit que… lisons cela maintenant : « …alors furent broyés ensemble le fer, l'argile, l'airain, l'argent et l'or, et ils devinrent comme la balle de l'aire d'été ; et le vent les emporta, et il ne se trouva aucun lieu pour eux ; et la pierre qui avait frappé la statue devint une grande montagne qui remplit toute la terre ». Amen ! Prêtez bien attention à la dernière partie de ce verset : « …et la pierre qui avait frappé la statue devint une grande montagne qui remplit toute la terre ».

5 Je voudrais prêcher ce matin sur le sujet : le mystère des quatre bêtes que tu as vues. Je parlerai aussi de deux autres chapitres du livre de Daniel. D'abord Daniel 7, là où il est parlé de ces quatre bêtes sauvages que sont : le lion, l'ours, le léopard et une quatrième bête sans nom. Et ce songe de Daniel est en brèche entre celui de l'immense statue qui fut broyée et celui du chapitre 8. Là où il est parlé d'un bélier qui est la deuxième bête parce que c'est l'empire Mède et Perse comme le dit Daniel 8 :20 puis d'un bouc qui est la troisième bête, c'est-à-dire le Javan qui est l'empire mondial Grec.

6 Mais avant cela, quelle est cette pierre qui brisa la statue ? C'est de cette pierre que je voudrais d'abord parler. D'où vient cette pierre ? Depuis quand cette pierre quitta-t-elle le Ciel ? À quoi était destinée cette pierre ? Ici dans Daniel 2, cette pierre entra en scène quand le temps de corruption assigné à cette immense statue fut achevé, c'est-à-dire après que les quatre grands empires furent manifestés sur la terre !

7 Et après que l'immense statue qui est leur symbole fut brisée, la Bible dit que ce caillou blanc devint une grande montagne, il fut recouvert d'une montagne qui avait procédé de lui et qui devint immense et remplit toute la surface de la terre. Amen ! Et cette montagne devint la matrice du caillou blanc. Et il n'exista rien sur la terre si ce n'est ce caillou blanc et la montagne qui le porte en son sein. Ainsi, cette pierre est restée la même pierre de la révélation prophétique qu'elle était mais cette fois elle fut placée dans une montagne. Amen

!

8 Or, ici, le prophète Daniel a indiqué que la tête d'or était l'empire babylonien dont Nebucadnetsar était le chef. Et la poitrine et bras d'argent sont l'empire Mède et Perse. Et le ventre et les cuisses d'airain sont l'empire mondial grec. Et les deux pieds sont l'empire romain. Ce sont là des événements dont l'accomplissement avait déjà commencé sur la terre.

9 Mais quant à la grande vision que Daniel avait eue au chapitre 8, la Bible dit que là, cette grande vision qui est dans un sens celle du chapitre 7 dont les figures étaient des images existantes comme dans Apocalypse, ce fut le cas d'un certain sept Messages à sept assemblées d'Asie qui auront leur accomplissement prophétique à la fin des temps. Là, pour ces lettres aux sept assemblées qui sont à Éphèse, Smyrne, Pergame, Thyatire, Sardes, Philadelphie et Laodicée, la Bible ne l'annonça même pas cependant nous avons vu qu'elles contenaient des signes prophétiques pour l'Église des nations. Mais quant aux quatre bêtes de Daniel 7 et aux autres quatre bêtes de Daniel 8, la Bible affirme que leur accomplissement est pour le temps de la fin. Amen !

10 Lisons cela dans Daniel 8 :15 à 17 : « Et il arriva que, lorsque moi, Daniel, j'eus vu la vision, j'en cherchai l'intelligence ; et voici, comme l'apparence d'un homme se tint vis-à-vis de moi ; et j'entendis la voix d'un homme au milieu du fleuve Ulaï ; et Il cria et dit : Gabriel, fais comprendre à celui-ci la vision. Et Il vint près du lieu où j'étais, et quand Il vint, je fus effrayé et je tombai sur ma face ; et il me dit : Comprends, fils d'homme, car la vision est pour le temps de la fin ». Amen !

11 Il dit : fils d'homme, c'est-à-dire prophète, comprends seulement que la vision est pour le temps de la fin. Ainsi, les quatre bêtes de Daniel 7 et de Daniel 8 ne sont ni l'empire babylonien, ni l'empire Mède et Perse, ni l'empire mondial grec, ni la Rome païenne mais leur accomplissement est pour le temps de la fin ! Amen ! Daniel 7 :17 à 18 dit : « Ces grandes bêtes, qui sont quatre, sont quatre rois qui surgiront de la terre ; et les saints des [lieux] très-hauts recevront le Royaume, et posséderont le Royaume à jamais, et aux siècles des siècles ». Vous voyez ?

12 Que ce soit au chapitre 7 comme au chapitre 8 de Daniel, nous remarquons que juste après ces quatre bêtes, les saints qui entrent en scène reçoivent la royauté et la domination à jamais, et aux siècles des siècles. Amen !

13 Or la chose la plus importante que je voudrais faire remarquer est que l'accomplissement de ces visions est pour le temps de la fin. Ainsi, ce n'est pas au temps de Nebucadnetsar ou dans l'Ancien Testament qu'il faut chercher l'accomplissement de ces visions mais à la fin des temps. Or c'est la manifestation du Seigneur Jésus-Christ en chair pour notre rachat qui marque et qui annonce le commencement de la fin des temps. Et c'est à partir du Seigneur Jésus-Christ qu'il faut chercher la manifestation de la première bête de Daniel 7 et Daniel 8. [Ndr : L'assemblée dit : « Amen ! »].

14 Bien ! Combien savent et croient que Babylone dont Apocalypse 17 et 18 parlent n'est ni Babylone de Nimrod dans la Genèse, ni la Babylone de Nebucadnetsar au milieu de la Bible mais qu'il s'agit de l'église catholique romaine. [Ndr : L'assemblée dit : « Amen ! »].

15 Et la Bible dit que cette première bête fut mise sur ses pieds comme un homme et qu'un

cœur d'homme lui fut donné et elle se comporta comme une nation avec un État, ayant un statut d'État avec des ambassadeurs. [Ndr : L'assemblée dit : Amen !]. Et si vous croyez que l'église catholique est la première bête de Daniel 7 et 8, c'est-à-dire l'image de Babylone à la fin des temps alors ce n'est pas derrière l'église catholique, c'est-à-dire avant l'église catholique qu'il faut chercher les trois autres bêtes. [Ndr : L'assemblée dit : Amen !].

16 Et si cette première bête à la fin des temps est religieuse alors les trois autres bêtes le sont également ! Et si cette bête à la fin des temps est une église-empire alors les trois autres bêtes qui viendront après elle seront elles aussi des églises-empires ! [Ndr : L'assemblée dit : Amen !]. Et après les versets 15, 16 et 17 de Daniel 8, le verset 26 dit : « Et la vision du soir et du matin, qui a été dite, est vérité. Et toi, serre la vision, car elle est pour beaucoup de jours ». Amen ! Et l'histoire de l'Église et le Cri de minuit, révèlent quatre phases, quatre stades du christianisme. Vous voyez ?

17 Quatre empires religieux dont le premier est le catholicisme et trois autres empires religieux que sont la bête issue du protestantisme dont les principales cornes sont : l'église luthérienne, l'église calviniste, l'église zwinglienne, l'église anglicane, l'église méthodiste, l'église anabaptiste et le commencement de l'église baptiste. Et ce protestantisme sauvage est le bélier de Daniel 8.

18 Et le bélier est la forme avancée de l'agneau et les sacrificateurs n'en ont plus besoin pour le sacrifice d'une odeur agréable à l'Éternel. Et le bélier est donc une progression de l'agneau, il est la postérité de l'agneau, c'est-à-dire la postérité de ceux qui sortirent sous le veau d'Apocalypse 4 :7.

19 Le bélier est la forme avancée et maintenant sauvage de véritables agneaux de Dieu que furent Martin Luther, Jean Calvin, Jean Huss, John Wyclif, John Wesley... et tous ceux qui crurent en eux et qui furent leurs disciples ! Même si les méthodistes et luthériens aujourd'hui ne le savent pas, leur foi professe que la volonté de Dieu c'est de croire en celui qu'Il a envoyé mais seulement c'est une foi vieillie comme le bélier devant l'agneau. [Ndr : L'assemblée dit : « Amen ! »].

20 Et après le bélier vient le bouc qui est l'ensemble des mouvements évangéliques, l'ensemble des églises évangéliques, des animaux sauvages, de purs enfants du diable. Ce qu'ils croient n'a jamais été une fois la Parole de Dieu. Ceux qui sont leurs pères n'ont jamais été des messagers authentiques de Dieu. Ce sont des boucs. Des animaux purement sauvages. Ils sont nés de la théologie et de la divination et ont grandi sous la puissance des démons qu'ils ont toujours cru être le véritable Saint-Esprit et qui ne le sont pas. C'est ce que sont toutes ces églises évangéliques ou à caractère évangélique ou encore descendant de l'œuvre d'un homme agissant en dehors du Cri de minuit.

21 Quand quelqu'un dit : « Je suis de l'église foursquare » ; alors c'est un bouc ! « Je suis du ministère MEROS, MIEVA, MEDA, MIEVI ou tel ministère évangélique, international ou prophétique... » ; alors c'est un bouc ! « Je suis mormon, je suis témoin de Jéhovah... » ; alors c'est un bouc ! « Je suis du ministère évangélique tel... » ; alors c'est un bouc ! Si quelqu'un se tient devant vous, peu importe ce qu'il est pour vous dans la chair, dès qu'il dit : « Je suis de l'église évangélique telle ou telle !» alors Frères, sachez que vous avez un bouc velu en face de vous ! [Ndr : L'assemblée dit : Amen !].

22 Tout ce qu'ils ont, c'est un zèle et une puissance démoniaque ! C'est ce que fit le bouc et il n'y eut jamais une bête aussi puissante que le bouc ! Et durant bien des années, alors que le Frère Joseph était à l'église baptiste œuvres et missions, alors que son espoir pour le Salut reposait sur cette église qu'il estimait au-dessus de toute autre église, il a vu en plein culte une vision… il dit : « Alors que j'étais assis dans l'église, je vis que des boucs gardaient l'entrée de l'église. J'ai regardé l'autre côté et pareillement des boucs gardaient les portes de l'église ».

23 Tout homme dira que Tommy Osborn, Benny Hinn, Reinhard Bonnké, Morris Cerrulo, Yonggi Cho, Watchman Nee ou Billy Graham est plus spirituel qu'un vulgaire méthodiste or aux yeux de Dieu il n'en est pas ainsi. Et dans l'Ancien Testament, quand on offrait les boucs en sacrifice parmi les veaux et les béliers, ce n'était pas pour une offrande agréable à l'Éternel mais c'était surtout pour l'expiation parce que le peuple a agi comme des boucs et par ailleurs ce sacrifice symbolisait la postérité des boucs parmi le peuple. [Ndr : L'assemblée dit : « Amen ! »].

24 Bien ! Voyons maintenant le protestantisme ! Remarquez donc quelque chose de très important: Premièrement, au chapitre 7 de Daniel, la Bible parle d'abord d'un lion qui est l'empire babylonien, c'est-à-dire le catholicisme puis d'un ours qui est le protestantisme puis d'un léopard qui est l'ensemble des mouvements évangéliques avec la force et la puissance par lesquelles il va conquérir la terre puis d'une quatrième bête sans nom qui est l'ensemble des branhamistes et cette quatrième bête proférait de grandes choses et l'une de ses cornes avait des yeux d'homme, c'est-à-dire beaucoup de connaissance selon ce qui est prédit aussi dans Daniel 12:4. Amen !

25 Vous et moi ne savions pas pourquoi le Message était comme dirigé contre les branhamistes mais aujourd'hui, nous comprenons qu'il devait en être ainsi car la tête d'or étant l'empire babylonien catholique d'Apocalypse 17, les pieds de fer et d'argile devaient être la bête sans nom et c'est cette bête sans nom que la pierre devait frapper premièrement. [Ndr : L'assemblée dit : « Amen ! »].

26 Et après cette quatrième bête, il ne viendra ni bête ni corruption et les saints des lieux très-hauts, assis dans les lieux célestes au-dessus de toutes théologies, de toutes séductions et de tous saints-esprits d'églises, posséderont le royaume à toujours. Ces saints-là possèderont la terre à jamais et aux siècles des siècles car en eux se trouve maintenant l'interprétation du caillou blanc qui a frappé cette immense religion appelée christianisme. [Ndr : L'assemblée dit : « Amen ! »].

27 Et au temps du prophète William Branham, un éminent pasteur du nom de Junior Jackson a eu un songe de première importance… Je vais lire cela dans Monsieur est-ce l'heure : « … L'eau, en coulant, avait gravé des sortes de caractères sur ces pierres, et vous étiez là, en train d'interpréter ce qui était écrit sur ces pierres… nous nous tenions là, vous écoutant interpréter cette écriture mystérieuse qui se trouvait sur les pierres de cette montagne… Vous avez ensuite ramassé quelque chose qui se trouvait comme en l'air, quelque chose ressemblant à un levier… Comment vous l'avez fait, je ne sais pas. Mais vous avez frappé le sommet de cette montagne, l'avez coupé tout autour, et vous avez enlevé le capuchon. Il était en forme de pyramide. Et vous avez complètement détaché le sommet… et là-dessous se trouvait de la pierre blanche, du granit ; et vous avez dit : … Observez ceci ! ». Amen !

28 Et toujours dans le songe, William Branham a dit à tous les prédicateurs de s'approcher et quand ils furent tous montés, William Branham leur a dit de garder les regards sur cette pierre blanche sans caractère, inscription ou écriture dessus. Et Junior Jackson dit que pendant que les prédicateurs regardaient, William Branham s'est glissé de côté et s'en est allé vers l'ouest. Et alors les prédicateurs ont commencé à aller chacun dans sa direction, il dit que certains partirent dans cette direction, d'autres dans cette direction-là. Et d'autres dans une autre direction. Et c'est ce qui s'est réellement passé dans le christianisme. [Ndr : L'assemblée dit : « Amen ! »].

29 Maintenant pourquoi William Branham coupa le sommet de cette pyramide ? C'est à cause de cette immense statue à nouveau dressée sous le nom de christianisme. Et William Branham a simplement coupé le sommet et a vu cette pierre blanche sans inscription mais quant à l'interprétation, c'est un autre personnage qui allait venir après lui. [Ndr : L'assemblée dit : « Amen ! »]. Pourquoi Dieu n'a pas permis à William Branham d'interpréter ce caillou blanc qui est la langue inconnue ? C'est parce que sa postérité allait devenir la quatrième bête qui est le branhamisme. [Ndr : L'assemblée dit : « Amen ! »].

30 Bien ! Observons toujours ce chapitre 8 de Daniel, la Bible parle d'un bélier qui est la deuxième bête puis un bouc qui est la troisième bête puis d'une quatrième bête sans nom ayant beaucoup de connaissances et entendant des énigmes, c'est-à-dire des mystères.

31 Mais retenez que la bête la plus puissante est la troisième bête qui est le bouc, c'est-à-dire l'ensemble des églises évangéliques. Et voici ce que la Bible dit concernant cette troisième bête de Daniel 8 : « Et je considérais, et voici, un bouc venant du Couchant sur la face de toute la terre ». Vous voyez ? Cette bête vient du Couchant, c'est-à-dire l'Amérique, c'est de l'Amérique qu'est parti le mouvement évangélique.

32 Cette bête est le mouvement évangélique et quel est ce catholique qui peut tenir devant cette bête ? Quel est ce méthodiste, luthérien ou nazaréen qui peut tenir devant ce mouvement devant lequel se tiennent des géants comme Tommy Osborn, Benny Hinn, Reinhard Bonnké, Morris Cerrulo, Yonggi Cho, Watchman Nee, Billy Graham… et ceux-là sont les transgresseurs qui comblent la mesure devant la face du Dieu Tout-Puissant. [Ndr : L'assemblée dit : « Amen ! »].

33 Quant à cette quatrième bête sans aile et sans nom, elle n'eut aucune influence en dehors de ses yeux sur sa corne et ses dents de fer pour broyer tout catholique, protestant ou évangélique qui tomberait entre ses mains et la Bible dit qu'elle avait des ongles d'airain. Et c'est ce que sont les branhamistes ! Vous voyez ?

34 Daniel 7 :23 dit: «Il dit ainsi: La quatrième bête sera un quatrième royaume sur la terre, qui sera différent de tous les royaumes… ». Et le branhamisme, cette quatrième bête avait certes des dents en fer et une bouche qui proférait de grandes choses mais la Bible ne dit nulle part que l'empire branhamiste aura une influence quelconque devant les trois premières bêtes que sont l'église catholique, le protestantisme et l'ensemble des églises évangéliques.

35 Et qu'est-ce que des pieds de fer et d'argile devant des cuisses d'airain ? Et ce qui est remarquable, la Bible dit que cette quatrième bête sans nom n'eut pas une longue vie quand soudainement le caillou blanc la frappa et la brisa sans main. [Ndr : L'assemblée dit

: « Amen ! »].

36 Et après cette quatrième bête vient le peuple des saints. La Bible dit : « Ces grandes bêtes, qui sont quatre, sont quatre royaumes qui surgiront de la terre ; et les saints des lieux très-hauts recevront le Royaume, et posséderont le Royaume à jamais, et aux siècles des siècles ». En Parole, ces saints écraseront et domineront les catholiques, les protestants, les évangéliques et les branhamistes à toujours et aux siècles des siècles.

37 La Bible dit dans Daniel 2 :44 : « Et dans les jours de ces rois, le Dieu des Cieux établira un Royaume qui ne sera jamais détruit ; et ce Royaume ne passera point à un autre peuple ; il broiera et détruira tous ces royaumes, mais lui, il subsistera à toujours ». [Ndr : L'assemblée dit : « Amen ! »]. Vous voyez ?

38 Dans les jours où ces quatre bêtes seront manifestées sur la terre, le Dieu des Cieux Lui-même établira un royaume de la Parole sur la terre et cette royauté ne passera plus jamais à un autre peuple. [Ndr : L'assemblée dit : « Amen ! »]. Ce sera le retour à la direction de Dieu par un prophète messager vivant. Ce peuple marchera toujours avec un prophète vivant et quand son prophète quittera la terre, il criera à Dieu et Dieu enverra un autre prophète. Les catholiques, protestants, évangéliques et branhamistes marcheront par les hommes mais le peuple de Dieu marchera toujours par un prophète messager vivant sur la terre. [Ndr : L'assemblée dit : « Amen ! »].

39 La Bible ne dit pas qu'il s'élèvera ou que Dieu suscitera mais que le Dieu des Cieux é-ta-bli-ra une royauté sur la terre. Ce sera sa propre royauté. Car plus jamais un saint-esprit catholique, protestant, évangélique ou branhamiste ne les séduira ! [Ndr : L'assemblée dit : « Amen ! »].

40 Plus jamais, que ce soit pour un mariage ou pour un mort, ils ne franchiront la porte d'un temple catholique, protestant, évangélique ou branhamiste. [Ndr : L'assemblée dit : « Amen ! »]. Plus jamais ils ne liront dans un livre évangélique ou dans une fausse version de la Bible. Plus jamais ils n'écouteront l'enregistrement d'un chant, d'un témoignage ou d'une prédication évangélique. [Ndr : L'assemblée dit : « Amen ! »].

41 Ici sur la terre, nous pouvons manger avec eux, dormir avec eux, emprunter le même véhicule avec eux mais l'heure vient où nous ne les verrons plus jamais car la séparation qu'apporte la Parole est une séparation éternelle. Et en vertu d'Apocalypse 12 :14, la séparation de l'âme a déjà eu lieu et nous attendons seulement la séparation de corps. [Ndr : L'assemblée dit : « Amen ! »].

42 Au commencement, Dieu dirigeait son peuple par un prophète. Moïse était prophète, Josué était prophète. C'était toujours des prophètes jusqu'à Samuel et Israël voulait un homme, un pasteur, un révérend, un bishop et Dieu leur accorda cela. Mais à la fin des temps, le peuple de Dieu, le peuple des lieux très haut reçoit un prophète de Dieu et ce peuple ci ne demandera jamais à marcher sans un prophète messager sur la terre.

43 Jamais un apôtre ne les conduira, jamais un prophète d'église ne les conduira, jamais un évangéliste ou un docteur ou un pasteur ne les conduira. Mais ils marcheront toujours par un prophète messager vivant ayant un appel prophétique, ayant une commission prophétique, ayant un message prophétique. Ainsi en est-il de la véritable volonté de Dieu. [Ndr : L'assemblée dit : « Amen ! »].

Le Message de Matthieu 25:6 - Texte intégral

44 Et par un prophète, Dieu fit monter Israël hors d'Egypte et par un prophète Israël fut gardé. Josaphat avait cette révélation et il a dit à Israël : « Ô toi Israël, confie-toi en Dieu et confie-toi en ses prophètes ». [Ndr : L'assemblée dit : « Amen ! »].

45 La Bible est le livre des livres des prophètes. C'est pour les élus que Dieu a toujours envoyés les prophètes sur la terre et pour les élus, Dieu enverra toujours des prophètes sur la terre jusqu'à ce que l'enlèvement arrive. Et que celui qui peut comprendre comprenne.

Chapitre similaire: Kc.77

Le Message de Matthieu 25:6 - Texte intégral
KACOU 42:L'HISTOIRE CONFIRME LA RÉVÉLATION

(Prêché le dimanche 21 Mars 2004 à Locodjro, Abidjan – Côte d'Ivoire)

1 Je désire d'abord parler un peu de Genèse 4 :15 à 16. Prenons donc nos Bibles. [Ndr : Frère Philippe lit Genèse 4 :9 à 16]. Bien ! Je voudrais insister sur les versets 15 et 16. Nous voyons là l'un des tous premiers tribunaux de l'humanité. Caïn fut jugé et condamné à l'exécution mais, fit appel. A l'instance suprême, il fut condamné à être marqué par un esprit. Et selon le verset 16, il sortit de la présence de Dieu. Pourquoi ? Parce que c'était sous la grâce.

2 D'abord c'était la loi : « Ne faites pas ceci, ne mangez pas cela... » et quand Adam et Ève ont failli et que Dieu les frappa et les chassa dans sa colère, un jour Dieu descendit dans le jardin, et Il se souvint d'eux et changea cette loi en grâce et même alla vers eux comme Il le fit en Jésus vers nous pour nos péchés.

3 Un signe ou un sceau dans la Bible signifie dans ce sens un esprit. Dieu mit un esprit mauvais sur Caïn. Dès cet instant, quand Caïn dormait, il voyait en songe qu'il se bagarrait, tuait et blessait les gens à sang. Car le signe qui avait été mis sur lui est un esprit de meurtre et il devait en chercher la délivrance pour qu'il n'aille pas en enfer. S'il est délivré de cet esprit, au jugement dernier, ce crime ne lui sera pas imputé. Mais aussi, s'il n'est pas délivré, dès que Dieu le verra venir, Il verra ce signe sur lui et Il saura que c'est l'assassin d'Abel. Et jusqu'à sa mort, Caïn ne cessera jamais de voir en songe ces choses. C'est l'enfer qui crie contre lui.

4 Et après cela, un jour, il se masturba et versa sa semence par terre comme Onan dans Genèse 38, la terre cria à Dieu pour une malédiction sans cause sur elle et Dieu mit un autre signe sur Caïn. Alors, dans des songes, il se souillait et il lui arrivait de se réveiller souillé par sa semence. Pourquoi ? Dieu avait mis sur lui un esprit qui fit que sa semence versait sur lui-même pour le souiller. La malédiction qu'il jetait sur la terre tombait sur lui-même et sur tout ce qui était à lui et sur tout ce à quoi il mettait sa main. Chaque péché mettait un signe sur Caïn.

5 Puis, il avait couché avec une femme qu'il n'avait pas dotée et maintenant, il couchait avec des femmes en rêve, il mangeait en rêve, il s'envolait en rêve, il était poursuivi en rêve... Qu'est-ce que c'est ? Sous la loi, il méritait la mort mais sous la grâce, Dieu mettait des signes qui sont des esprits mauvais sur lui et lui donnait l'occasion d'être délivré avant sa mort et avoir la Vie éternelle à travers un prophète messager qu'Il enverrait sur la terre. Or, de la même manière que Dieu a traité au départ, c'est ainsi qu'Il traitera avec nous. Amen !

6 Je voudrais maintenant aborder le sujet qui se rapporte à la comparaison entre les bibles Darby, Ostervald, David Martin et Louis Segond. De la même manière que l'Église a une histoire, c'est ainsi que la Bible aussi a eu une histoire. J'ai parcouru quelques livres d'histoire. Et je n'ai rien à rectifier de tout ce que j'ai prêché jusqu'à ce jour. L'histoire confirme la véritable Parole de Dieu. J'ai vu comme Eusèbe, Polycarpe, Cyprien, Martin Luther, Jean Calvin, John Wesley et tous les autres.

7 Mais je ne dis pas que c'est sur telles choses ou telles erreurs que King James ou Louis Segond est du diable mais sur la base de la révélation que j'ai reçue le 24 avril 1993. Et porter ces bibles c'est choisir d'aller en enfer. Selon Matthieu 16 :18 à 19, le Seigneur Jésus-Christ a promis de bâtir son Église sur la révélation spirituelle. C'est ce qui importe pour nous.

8 Brûler la bible Louis Segond n'est rien par rapport à ce que nos ancêtres ont éprouvé à

l'avènement du christianisme. Ils avaient des fétiches puissants qui leur donnaient des enfants, des bénédictions de toutes sortes, des génies « bienfaiteurs » ... Et du coup, quelqu'un apparaît pour leur dire que tout cela est mauvais et qu'ils doivent brûler ces fétiches. C'était dur, plus dur pour des gens qui ne savent pas lire… mais ces pauvres illettrés ont brûlé ces fétiches. Et au jugement, je vous dis que ces âmes viendront au jugement et condamneront ces catholiques, protestants, évangéliques et branhamistes aujourd'hui.

9 Et aujourd'hui, alors que vous savez lire, vous avez élevé des statues de Pierre, de Paul, Marie, Jésus dans vos églises. Et on vous demande de briser cela alors que vous savez lire. Et vous dites : « Non nous ne pouvons pas faire cela. Ce sont des statues de Pierre, de Paul… ». Mais, que faites-vous de la bible entre vos mains maintenant ? Dieu vous condamnera.

10 Des illettrés se lèveront au jugement pour vous condamner. Vous fils du diable catholiques, vous fils du diable protestants, évangéliques, branhamistes. Vous fils du diable, l'enfer vous est réservé. Et vous dites : « Non, nous ne pouvons pas briser cela. Ce sont des statues de Pierre, l'homme à qui Jésus a remis les clés et là ce sont des statues de Jésus lui-même, c'est l'évêque lui-même qui les a apportées l'an passé ». Mais, des insignifiants comme nous, disaient à vos pères de briser ces statues car Satan se tenait derrière. Ceux qui sont de Dieu obéissaient. Vous voyez ? Satan derrière des choses saintes ? Derrière une statue de Jésus Lui-même ? Même derrière une bible ? C'est ce que l'homme ne comprend pas…

11 Maintenant, je voudrais dire des choses qui pourront scandaliser certains : Sachez que si au temps de William Branham quelqu'un vient baptiser par aspersion, qu'il s'appelle Martin Luther ou John Wesley, c'est un faux prophète ! Et aujourd'hui alors que l'Église est à minuit, et en vertu de la révélation de l'heure, si quelqu'un vient prêcher, se servant de deux ou plusieurs versions de la Bible, c'est un faux prophète, un menteur même s'il s'appelle Martin Luther, John Wesley ou William Branham. Vous voyez ? C'est un menteur car là où telle version lui donne tort, telle autre version lui donne raison. [Ndr : L'assemblée dit : Amen !].

12 Mais comment la Bible a été transmise jusqu'à ce jour, c'est de cela que je désire maintenant parler. D'abord, les livres de l'Ancien Testament ont été écrits en Hébreu mais Daniel 2 :4 à Daniel 7 :28 a été écrit en Araméen, langue officielle d'Orient depuis le VIIIème siècle avant Jésus-Christ, tandis que le Nouveau Testament est en grec ancien.

13 Maintenant remarquez ceci : après la couverture de la version Darby, il est écrit : « Traduit d'après les textes originaux hébreu et grec » et après la couverture de Louis Segond, il est aussi écrit : « traduit d'après les textes originaux hébreu et grec », or ce n'est pas le même texte original.

14 Puis en second lieu, au 16ème siècle, à la demande des Vaudois, le prédicateur Robert Olivetan, cousin de Jean Calvin, traduisit sur les originaux une meilleure version de la Vulgate, version qui fut éditée en 1535 et qui servit de support à la bible de Genève, d'Ostervald et à la synodale... Cette version demeura la plus fidèle aux textes originaux-maîtres jusqu'à celle de l'avocat John Nelson Darby en 1859.

15 Et l'édition de Olivetan fut préfacée par Jean Calvin en ces termes et cela me marqua beaucoup… Je vais lire cela : « À tous empereurs, rois, princes, peuples de la terre de Dieu…

Cette œuvre sacrée n'a pas une origine récente. Aussi ne nous semble-t-il pas qu'elle ait besoin de l'approbation des hommes. De même, nos adversaires murmureront et s'indigneront. Qu'est-ce à dire, sinon qu'ils reprochent à Dieu d'avoir permis ce Bien ? Oh ! S'ils avaient vécu au temps où Philippe avait quatre filles vierges qui prophétisaient, comme ils auraient eu de la peine à les supporter ! ...

16 Mais s'ils rencontrent de ces endroits, je les invite à ne pas attaquer et à ne pas incriminer un savant qui a bien mérité des études sacrées. Quant à ceux dont aucune considération ne saurait contenir la plume ou la langue, je les prie de se souvenir qu'il est très facile de faire assaut de médisances, et que, sous ce rapport, les commères des carrefours elles-mêmes l'emporteront toujours sur les plus habiles rhéteurs... Qu'ils sachent qu'ils ont affaire à un homme que l'on peut attaquer impunément, sans craindre la réciprocité d'un langage sans retenue, mais qu'ils n'attendent pas grande gloire de leur éloquence venimeuse.

17 Mais toi, ô noble petite Église méprisée, va laver tes mains toutes sales d'avoir fait l'œuvre servile d'iniquité ! Va nettoyer tes yeux tout chassieux de superstition ! Reçois cette Parole, promesse et Testament... où tu pourras voir la volonté de Christ, le tien Époux et prend congé de tes maîtres et de cette marâtre que tu as si longtemps appelée mère. Ce bien est le tien ! La bonne coutume a obtenu de toute ancienneté qu'il en soit ainsi et ceux qui te le donnent se tiendront pour avoir fait un grand gain. Toutefois, il demeure entièrement à Celui qui te le donne ». Ceci est la préface que Jean Calvin écrivit pour la bible Olivetan. Amen !

18 Les versions traditionnelles cherchent à montrer ce que l'original a dit et même comment l'original a dit tandis que les versions classiques ou modernes cherchent à montrer ce que l'original a voulu dire avec les découvertes théologiques, linguistiques, archéologiques et scientifiques.

19 C'est une pure interprétation car le souci de la compréhension est à Dieu. Pourquoi Dieu n'a-t-Il pas utilisé une langue plus simple ? L'hébreu n'ayant pas de voyelle. Doit-on abaisser la Bible au niveau de l'homme ou élever l'homme au niveau de la Bible ? Or on ne peut pas adapter le sacré sachant que l'homme dans sa culture, son langage... ne cesse d'évoluer et de se pervertir. Vous voyez que nous tendons vers une traduction pour l'homme de la rue. J'entends dire que Jésus portait un tergal blanc avec couture cachée. Car c'est l'équivalent des manteaux, tuniques, longues robes ou boubous d'Orient.

20 Il faut dire ce que l'original a dit, avec les mots et comment il a dit. Je préfère l'expression sacrée de Dieu que j'ai du mal à comprendre. Et ceux qui n'ont aucune notion du sacré ou qui ne sont pas nés et n'ont pas grandi à côté du sacré doivent rester tranquilles...

21 On peut remplacer les parchemins, les rouleaux, les peaux et omoplates de mouton mais on doit laisser le texte tel qu'il est. Si la Bible doit être comprise directement, Philippe devrait en conseiller une autre version à l'eunuque éthiopien. Dans la traduction traditionnelle, le vocabulaire comporte des mots dont le sens a évolué et un style très éloigné de celui d'aujourd'hui.

22 Les mots ne doivent pas être remplacés par leurs équivalents or la traduction classique est une adaptation, une évolution du sacré. Ce qui est une œuvre du diable. Par exemple, Éphésiens 1 :3 à 14 est une phrase dans l'original grec et il faut la traduire telle qu'elle est. Si

le sacré doit évoluer, un jour, il ne sera plus sacré. Que les mots évolués ou vieillis soient en note de pied de page.

23 Et pour terminer, je voudrais dire quelque chose : depuis le début de ce Message, parlant des versions de la Bible, j'ai voulu dire une seule chose, un secret pour nous qui croyons ce Message : pour notre temps la Bible John Nelson Darby n'est pas une version de la Bible mais la Bible elle-même et c'est un secret. Mais, retenez que vous pouvez posséder Darby et aller en enfer car ce qui sauve c'est le Message du prophète vivant de votre temps.

24 [Ndr : Frère Philippe prie pendant que l'assemblée chante.]. Oh ! Dieu envoie-nous toujours des prophètes ! Je ne suis pas le premier et je ne serai pas le dernier mais quand Tu enverras un prophète après moi, donne à nos enfants de le reconnaître car la plus grande bénédiction sur la terre, c'est le prophète vivant...

25 De même que, en son temps, les élus ont reconnu Moïse, de même que, en son temps, les élus ont reconnu Jérémie, de même que, en son temps les élus ont reconnu les prophètes, de même que lorsque Tu étais sur la terre, les élus T'ont reconnu, de même que, aujourd'hui, les élus vivant dans ce temps m'ont reconnu, fais en sorte que, après moi, lorsque Tu enverras des prophètes sur la terre, nos enfants puissent les reconnaître. C'est ma prière Seigneur. Accorde-nous cela Seigneur ! Merci Seigneur Jésus-Christ. Amen !

Le Message de Matthieu 25:6 - Texte intégral
KACOU 43:LE DÉVOILEMENT DE LA SÉDUCTION FINALE SELON 1 ROIS 19 :11-13

(Prêché le dimanche matin, 13 février 2005 à Locodjro, Abidjan - Côte d'Ivoire)

1 Prenons maintenant nos Bibles dans 1 Rois 19 :1 à 13 et lisons cela. Car ce matin, le prophète que Dieu a envoyé veut parler à l'humanité. Je voudrais prêcher sur les versets 9 à 13. Je veux relire les versets 11 à 13 : « Et l'Éternel dit à Élie : sors et tiens-toi sur la montagne devant l'Éternel. Et voici l'Éternel passa, et devant l'Éternel un grand vent impétueux déchirait les montagnes et brisait les rochers : l'Éternel n'était pas dans le vent. Et après le vent, un tremblement de terre : l'Éternel n'était pas dans le tremblement de terre. Et après le tremblement de terre, du feu : [et] l'Éternel n'était pas dans le feu. Et après le feu, une voix douce et subtile. Et il arriva quand Élie l'entendit, qu'il enveloppa son visage dans son manteau, et sortit et se tint à l'entrée de la caverne. »

2 Bien... Élie, le prophète de Dieu était à la fin de son ministère et comme Moïse, Dieu le fit monter sur cette même montagne pour lui montrer les choses à venir. Quand Élie a vu Benny Hinn, David Owuor, Baruti Kasongo, T.B. Joshua et beaucoup de prophètes séduisant la terre, il a pleuré. Dans Deutéronome 34 :1 à 3, Israël était encore de l'autre côté du Jourdain quand Moïse vit en vision Canaan partagé entre les fils d'Israël.

3 Et Moïse, prophète de Dieu vit en vision, les combats à venir. Moïse a vu les guerres, les séductions, les ruses et les torts que les Cananéens allaient imposer aux Juifs. Moïse avait vu aussi les sept sacrificateurs de Josué 6 au cours des sept âges de l'Église et le Cri de minuit au verset 5. Moïse avait vu son Dieu garder Israël par le prophète Josué selon Osée 12 :14 qui dit : « Et, par un prophète, l'Éternel fit monter Israël d'Égypte, et par un prophète il fut gardé ».

4 Ainsi, dans 1 Rois 19, à la fin du ministère d'Élie, Dieu le fit monter sur cette montagne pour lui montrer les séductions, la grande armée de Dieu qui allait venir éprouver les habitants de la terre. Après laquelle séduction une voix douce et secrète allait se faire entendre.

5 Cette grande séduction avait été vue par le Seigneur Jésus Lui-même. A la fin du ministère du Seigneur Jésus, dans Matthieu 24, Il monta sur cette montagne et vit l'enlèvement au chapitre 25. Du haut de cette montagne, Il vit les sept sceaux et Matthieu 24 :24 qui est 1 Rois 19 :11 à 13. Dans Actes 20 :17 à 38, à la fin du ministère de Paul, Dieu l'éleva au sommet de cette montagne et quand il vit cette séduction, il pleura.

6 Quand Paul a vu tout le mal que Benny Hinn, David Owuor, Baruti Kasongo et les prophètes à onction allaient faire à la terre, il a pleuré et il a dit : Je sais qu'après moi, il viendra des loups cruels qui n'épargneront pas le troupeau. À la fin du ministère prophétique de trois ans et demi assigné à ce Message, ce mystère est dévoilé. Amen !

7 Et tous les grands prophètes ont vu cette grande séduction de la fin des temps : les prophètes de Baal assis en veste sur des genres de trônes qu'Achab leur avait offerts et par endroit, des filles de Jézabel, de la postérité du serpent étaient assises à leur côté sur des trônes semblables devant leurs assemblées. Ce sont ceux dont les noms n'ont pas été écrits dans le livre de Vie de l'Agneau avant la fondation du monde.

8 Maintenant, retournons à ce glorieux texte de 1 Rois 19 :11 à 13. Vous voyez ? Trois phases puis une voix secrète, pas une trompette ni des voix mais une voix ! Moïse l'entendit sous forme de Cri et c'est un homme qui allait l'indiquer, Josué. Jésus-Christ l'entendit sous forme

de Cri dans ce ministère de Matthieu 25 :6 et d'Apocalypse 12 :14.

9 Dans le Sabino Canyon, William Branham entendit cette voix parlant à quelqu'un d'autre au-dessus de lui [Ndr : 7ème sceau, Ref.191 à 192]. William Branham dit : « Je regardais et voici de l'autre côté il y avait un endroit un peu semblable à une boîte. Alors je vis que cette lumière parlait à quelqu'un d'autre au-dessus de moi, cette lumière que vous voyez sur la photo ». Vous voyez ? Mais il ne sait pas que, c'est ce que cette lumière disait qu'il a entendu dans la langue inconnue. En 1993, j'entendis cette voix mais je ne vis personne puis, je l'entendis dans une langue inconnue mais vous l'entendez directement et vous comprenez cela car la promesse était à vous.

10 Que se passait-il à travers ce vent, ce tremblement de terre, ce feu et cette voix secrète dans 1 Rois 19 ? Le sens du mot « subtile » est « secrète ». William Branham a dit : « ... Il y aura un Cri, mais pas parmi le monde des incrédules : ce sera un secret. ». Brochure « Le Temps et le Signe de l'Union » prêché le 18 août 1963 à la référence 134. Vous voyez ? Un secret. Qu'est-ce que c'est ?

11 Dieu révélait à Élie la grande séduction qui attendait sa postérité spirituelle à la fin des temps. Ce sont aussi les sept sceaux. Et cette voix était contenue dans les sept tonnerres et devait être scellée jusqu'au temps de la fin pour dévoiler cette séduction.

12 La révélation des sept tonnerres ne peut pas s'achever avant d'avoir dévoilé les branhamistes. Vous voyez ? Quand Martin Luther prêchait, c'était les sept tonnerres. Quand William Branham prêchait, c'était les sept tonnerres. Et ce sera toujours les sept tonnerres jusqu'à ce que le Seigneur Jésus vienne.

13 Les trois phases se rapportent à la grande séduction qui viendra sur la terre entre le temps du soir et minuit. La révélation dit qu'Élie, dans la caverne, entendit une voix qui parlait à quelqu'un d'autre au-dessus de lui comme dans le 7ème sceau. [Ndr : L'assemblée dit : Amen !].

14 Cette voix douce et secrète est différente de la voix qui demandait à Élie ce qu'il faisait là. La première voix est celle de Matthieu 25 :6 et Élie sortit. Daniel l'entendit aussi ! Quand Élie l'entendit, il sortit selon Matthieu 25 :6 mais il ne lui fût pas donné de comprendre. Amen !

15 Maintenant, je voudrais montrer ces trois assauts sataniques venant de l'abîme. D'abord un vent impétueux : ce sont les grands mouvements spirituels qui continuent de secouer le monde car l'Esprit Lui-même vient par un vent impétueux. Actes 2 :2 dit qu'il vint du Ciel comme le bruit d'un vent impétueux.

16 Et vous voyez comment ces vents d'onction ont déchiré et ébranlé les montagnes de ce siècle : des présidents de pays, des ministres, des riches, des maires, des députés, des magistrats, des hommes d'affaires, des rois, des princes, des gens de renom... brisant ainsi les plus hauts cœurs de pierre. Vous voyez ? Tous ont été emportés dans ce mouvement de miracles sans Message. Des fils du diable revêtus d'onctions démoniaques et ayant le Nom de Jésus ont ébranlé des nations, ils ont marqué leur pays sans peut-être avoir une renommée mondiale. Mais la Bible dit que Dieu n'était pas dans ce vent.

17 Vous avez vu à des veillées et conventions évangéliques, des foules s'écrouler sous ce vent d'onction démoniaque. Il y a eu ici, en Côte d'Ivoire, le mouvement des bulldozers de

l'évangile... Aucun arbre ne pouvait leur résister ! Il y a eu des incantations sataniques appelées prières prophétiques ou proclamations. Et nous avons vu cela.

18 Et dans 1 Rois 19, Élie les entendait crier avec autorité à Baal leur dieu et aux dieux, démons et idoles des eaux, de la terre, du ciel, des montagnes, d'or, d'argent, d'airain, et de pierre afin que ceux-ci leur rendent leurs bénédictions.

19 Élie entendait : « Baal, ramène mon ange ! Rocher, rends mes bénédictions ! Montagnes, rendez mes bénédictions ! Ciel, lune, terre, je vous arrache mon mariage, je vous arrache mon travail, rendez mes bénédictions au nom de Baal ! J'écris la bénédiction sur ma vie avec le sang des taureaux ! Toi mari de nuit, je tire tes parties intimes... Et toi femme de nuit, je coupe tes seins... Satan, j'envoie contre toi les plus puissants avions de guerre, j'envoie les missiles les plus puissants sur toi et maintenant j'envoie la bombe atomique dans ton camp !!!... La fumée monte de ton camp, c'est fini !... Amen ! ». Vous voyez ? Vous, fils du diable, dans quelle bible avez-vous vu cela ? Et Élie se disait : « n'ai-je pas égorgé tous ceux-là au torrent de Kison ? D'où vient que je les revois encore ?»

20 Et Élie disait: « Que vos âmes reposent en paix! ». Ces démons criaient très fort. Ils battaient les mains, frappaient les pieds au sol avec sueur, claquaient les doigts et Élie les entendait dire : « J'efface mes malédictions puis je plonge mon doigt dans le sang du taureau et j'écris ma bénédiction sur la terre et dans le ciel... Je suis béni et je travaille au nom de Baal, je suis dans mon foyer avec mes enfants au nom de Baal... Au nom de Baal ! Au nom de Baal ! ».

21 Et aujourd'hui, ces démons sont sur la terre et au lieu d'invoquer Baal, ils invoquent Jésus-Christ et les fils du diable sont séduits. Jésus et les apôtres ont-ils fait des incantations ? C'est de la sorcellerie. Des confréries de sorciers ; des sorciers en veste, bien parfumés. Vous voyez cela ?

22 Il y avait des petits et des grands, des hommes et des femmes, des pauvres et des riches en sueur, frappant les pieds au sol, battant les mains, criant ensemble avec force selon les doctrines de Baal qu'ils avaient apprises dans leur séminaires et écoles pastorales. Et Élie se souvint qu'il leur avait dit de crier fort. Lisons cela : « Et il arriva qu'à midi Élie se moqua d'eux, et dit : Criez à haute voix, car il est un dieu ; car il médite, ou il est allé à l'écart, ou il est en voyage ; peut-être qu'il dort, et il se réveillera ! Et ils crièrent à haute voix, ... ». Vous voyez ?

23 Après ces proclamations incantatoires, ils prirent le sang des taureaux, et la Bible dit dans 1 Rois 18 :28 qu'ils firent couler du sang sur eux et Élie entendait dehors : « Je me plonge dans le sang de Jésus, je me purge avec le sang de Jésus, je me lave dans le sang des taureaux, je bois le sang de Jésus ! Je mets le sang sur ma porte, sur mon lit... terre, j'écris ma bénédiction sur toi avec le sang des taureaux, je proclame mon succès sous le sang des taureaux, je prophétise le succès sur ma vie ». Élie a dit : N'ai-je pas égorgé Baruti Kasongo au torrent de Kison ? N'ai-je pas égorgé tous ceux-là au torrent de Kison ?

24 Et Élie disait : « Oh miséricorde ! Que vos âmes reposent en paix ! ». Par moments, une voix criait des paroles du genre : « Nous avons prié et nous sommes exaucés », et la multitude répondait : « Au nom de Baal !... Au nom de Baal ! Au nom de Baal ! ». La voix parlait et la multitude répondait : « Au nom de Baal ! ». selon les doctrines de Baal.

25 Des dons puissants de magie, de prophétie, de parler en langues, de discernement, confirmaient cette sorcellerie. Au point que la Bible dit que si cela était possible, même les élus allaient être séduits. Qui pouvait discerner que les esprits qui agissent dans toutes ces églises, missions et ministères n'étaient pas le Saint-Esprit ? ...

26 Après cela, un tremblement de terre. A quel moment ? Au moment où la terre crucifiait le Message du soir. Là, s'établit l'éclipse du 24 avril 1993. Ce n'est pas des tremblements de terre mais un tremblement de terre puis des ténèbres. Comme le dit Joël 1 :4, tous ceux qui n'avaient pas été séduits par le grand vent devaient être séduits par le tremblement de terre.

27 Si le Message du soir est Jésus-Christ, le monde religieux doit Le crucifier et c'est ce que les branhamistes ne veulent pas accepter. Le Message que Martin Luther avait présenté a été crucifié. Mais les luthériens ne veulent pas accepter cela. Le Message que John Wesley a présenté, a été crucifié. Mais les méthodistes ne veulent pas l'accepter. Seulement, ils acceptent la crucifixion de Jésus-Christ en chair que Jean Baptiste a présenté. Vous voyez ?

28 Puis, après le tremblement de terre, il eut du feu. Lisons cela : « ... Et après le tremblement de terre, du feu : l'Éternel n'était pas dans le feu ». Ce feu devait consumer ce qu'ont laissé la tempête et le tremblement de terre. « ...ce qu'a laissé la chenille, la sauterelle l'a mangé ; ce qu'a laissé la sauterelle, l'yélek l'a mangé, ce qu'a laissé l'yélek, la locuste l'a mangé ». Joël 1 :4. Et Joël 2 :25 dit que c'est Dieu Lui-même qui les a envoyés. 2 Thessaloniciens 2 :11 à 12 le dit aussi. Vous voyez ?

29 Ce troisième assaut satanique montait aussi de l'enfer et venait... Les membres de ces églises sont les taureaux égorgés par les prophètes de Baal. Et Élie entendait : « Le feu !!! Le feu !!! Le feu !!!... Je te consume par le feu ! Le feu du Saint-Esprit ! ... J'invoque le feu ! Le feu !!! Le feu !!! Le feu !!! ».

30 Et devant cette sorcellerie, cette invasion démoniaque, étaient les champions de la foi. Certains ayant fait trois ou quatre fois quarante jours de jeûne, d'autres ayant fait soixante-dix ou même cent jours de jeûne, les Goliath de ce siècle. Les géants de l'antiquité ! Des Goliath aux pieds d'argile ! Vous voyez ? Soixante-dix ou cent jours de jeûne, ce sont des pénitences. Vous voyez ? Et de loin, j'entendais dans la révélation : « Hou ! Hou ! Hou ! Hou ! » Et ils frappaient les pieds au sol. Vous voyez ? C'était comme des animaux !

31 Élie était le prophète de feu. Il venait à peine de faire descendre le feu dans 1 Rois 18 :25 à 40 mais il ne se reconnaissait pas dans ce mouvement de feu dehors. Puis Élie voyait que les cris ressemblaient encore à ceux des prophètes de Baal qu'il venait d'égorger.

32 Puis Dieu lui révéla qu'au moment où son Esprit allait agir, sur la terre, à la fin des temps, les esprits des prophètes de Baal qu'il a égorgés allaient revenir aussi sur la terre... Les Benny Hinn, Morris Cerullo, Chris Oyakhilome passaient, les églises catholiques passaient, les églises protestantes passaient, les églises évangéliques passaient, les églises branhamistes passaient, les églises de feu passaient, les mouvements de feu passaient, les missions et ministères de feu passaient.

33 Et tous criant à haute voix : « Le feu de l'esprit de Baal ! Le feu du Saint-Esprit ! Le feu ! Le feu ! Le feu ! J'invoque le feu ! Le feu ! ... ». Et au même moment, Elie voyait des milliers de colonnes de feu descendant du ciel sur chaque pasteur branhamiste. Et Élie pleurait à cause

de la grandeur de la séduction.

34 Frères, où vont-ils ? La Bible dit qu'ils s'en vont au lieu appelé en hébreu Armaguédon. Si vous comprenez, dites : Amen ! [Ndr : L'assemblée dit : « Amen ! »].

35 La Bible dit que les quatre cent cinquante prophètes de Baal invoquèrent le feu sur le taureau et prophétisèrent que le feu allait descendre. Ils ne disent plus : le feu de Baal mais le feu du Saint-Esprit. Or ce sont les mêmes esprits de Baal, les mêmes démons. Plus de 2000 ans plus tard, les cris de tourment des prophètes de Baal qu'Élie a égorgés montent de l'enfer jusqu'à nous.

36 Quand Élie entendait sans cesse et aux siècles des siècles... « Le feu ! J'invoque le feu ! Le feu ! Le feu ! Le feu te consume ! Le feu ! ... ». Élie a dit dans son cœur : « Que vos âmes reposent en paix ! ». Il sait que ces voix sont les voix des prophètes de Baal qu'il avait égorgés. Et aujourd'hui, cela revient sur la terre à travers les églises évangéliques, les missions et ministères et les mêmes prophètes de Baal sont en veste aujourd'hui au milieu de nous et l'humanité ne le sait pas. [Ndr : L'assemblée dit : « Amen ! »].

37 Vous n'êtes pas obligés de me croire mais c'est la pure vérité. Pourquoi ? Parce que vous êtes tous marqués de l'esprit de Baal.

38 Plusieurs personnes ici ont été délivrées d'esprits mauvais mais ai-je une fois invoqué le feu ? Le Seigneur Jésus-Christ a chassé des démons, délivré des fous, ressuscité des morts mais où avez-vous vu qu'Il a invoqué le feu ? Et vous, branhamistes qui transportez des photos de Colonne de feu, c'est le même démon ! Quand le feu de Dieu descendit dans la Genèse, il consuma Sodome et Gomorrhe. Quand Élie invoqua le feu dans 2 Rois 1, il consuma les cinquantaines du roi Achazia. Et dans 1 Rois 18, le feu consuma l'holocauste d'Élie. Vous voyez ?

39 Cette prédication est la pure révélation de Jésus-Christ. Je ne cesse de dire qu'un enfant de Dieu a déjà la semence de Dieu en lui. Quand un jour il écoutera ou lira ce Message, il bénira Dieu et dira : « C'est la vérité ! Ô ! Je voyais un peu cela ! Je me posais déjà des questions... Et quand j'ai commencé à lire ou à écouter ce Message, quelque chose comme des écailles est tombé de mon esprit ! ».

40 Mais quand un enfant du diable verra cela, il sera indigné. Pourquoi ? Parce que ce n'est pas pour lui ! Vous voyez ? Il ira donner cela à son pasteur.

41 Frères ! Prenez un enfant de Dieu, liez-lui les mains et les pieds et allez le mettre à la porte de l'enfer, il roulera pour aller tomber au Paradis. Prenez un enfant du diable, liez-lui les mains et les pieds et allez le mettre à la porte du Paradis et dites-lui qu'il est à la porte du Paradis mais il se tournera vers vous pour dire : « Mais où est la porte de l'enfer » ? ... car sa profondeur est en enfer !

42 Plusieurs sont venus ici sans être évangélisés mais par une simple prédication de ce Message sans même poser des questions. Tout simplement parce que c'est la Parole qui les a créés. Tout dépend de ce que nous sommes pour commencer...

43 Partout où ce Message arrivera, il y aura des conversions. Et un élu qui entendra cela repandra cela tout autour de lui. Même si sa famille doit se lever contre lui. Et les élus

croiront. Dieu le fera selon Actes 13 :48 ! Quant aux enfants du diable, nous n'avons pas le pouvoir de transformer des crabes en poissons ni des vautours en aigles. Ils sont les vautours rassemblés autour des cadavres puants, pleins d'asticots. Mais nous sommes les aigles rassemblés autour de la chair fraîche que le grand aigle d'Apocalypse 12 :14 nous a donnée.

44 Les fils de Dieu croient par la foi car la révélation s'accepte par la foi mais les fils du diable l'acceptent après tant de questions et de raisonnements quand leur intelligence le comprend. [Ndr : L'assemblée dit : « Amen ! »]. Comme les Juifs, les fils de Dieu croient parce que le prophète l'a dit ! [Ndr : L'assemblée dit : « Amen ! »] ...

45 L'enlèvement est à la porte. Ayez seulement les regards sur le Nord. Dieu utilisera de manière miraculeuse des hommes ayant une bonne connaissance de l'islam et ce sera la fin pour les nations. Quand vous verrez l'islam ébranlé par cette puissance à travers le monde, alors c'est le rideau de près de 2000 ans de la dispensation des nations. Comme dans Actes 3, ces nombreux paralytiques, boiteux, aveugles et infirmes devant les mosquées seront guéris et des mosquées deviendront des temples. C'est la seule chose que la terre attend et l'enlèvement aura lieu.

46 Alors ces soldats romains diront de moi : « Assurément ce Kacou Philippe était un vrai prophète de Dieu et nous l'avons persécuté. Il nous avait dit ces choses ! ». Matthieu 27 :54. Mais les églises continueront avec les mêmes onctions de magies comme si de rien n'était. Ils continueront d'évangéliser...

47 Frères, comme Paul, j'ai prêché la révélation de Jésus-Christ. C'est pour ces mystères que j'ai reçu un appel mystérieux en 1993. Si quelqu'un croit que c'est parce que je suis intelligent que je comprends ces choses, c'est son problème...

48 Puis, nous serons les juges de toute cette génération. Les nombreuses églises d'avant le déluge viendront devant Noé pour le jugement. Et de la même manière qu'ils ont été engloutis dans le déluge, c'est ainsi qu'ils iront en enfer. Ceux qui ont découpé Ésaïe en morceaux seront surpris de voir qu'Ésaïe est leur juge. Ceux qui brûlaient Jean Huss et Jean Wyclif en se réclamant de Jésus seront surpris de les voir comme juges de leur temps.

49 Quand les prophètes et les sacrificateurs de Jérémie 26 :7 à 11 seront demandés à la barre du jugement, ils auront en face d'eux celui qu'ils connaissaient bien sur la terre : Jérémie, le cancer qui les tourmentait sera leur juge. Ce sera des grincements de dents...

50 Or, quand Moïse rentra après son ministère, la porte fut fermée. Mais qui ferma la porte ? Dieu Lui-même ! Ce n'est pas le messager qui ferme la porte mais Dieu Lui-même ! Vous voyez ? Quand Noé entra dans l'arche, Dieu accorda un tout petit temps de grâce à l'humanité avant de fermer Lui-même la porte. Genèse 7 :16 dit : « Et l'Éternel ferma la porte de l'arche sur Noé ». Vous voyez ? Quand Moïse rentra à la maison, Dieu attendit quelques jours avant de fermer la porte sur Moïse et son groupe. A partir de Josué, nul ne pouvait entrer avec Moïse.

51 Ceci est une révélation particulière. Tous ceux qui venaient après cela, Moïse leur disait d'aller vers celui qui vendait l'huile après lui, c'est-à-dire Josué. Dieu a toujours un homme sur la terre avec les clés du Royaume, un homme en qui il faut croire selon Jean 6 :28 à 29 qui dit que l'œuvre de Dieu, c'est de croire en celui qu'Il a envoyé. Vous voyez ?

52 Un jour, un branhamiste me disait qu'après la mort de William Branham, l'un de ses fils, Joseph ou Billy Paul accomplissait les mêmes miracles que son père. Je lui ai demandé si cela continuait aujourd'hui, il a dit : « Non ! ». Vous voyez ? La porte est déjà fermée sur William Branham par Dieu Lui-même depuis avant 1993.

53 Et Joseph Branham lui-même ne peut être sauvé dans l'enlèvement que dans l'expérience du Cri de minuit, que le prophète Kacou Philippe prêche. [Ndr : l'assemblée dit : « Amen ! »].

54 Et quand Ewald Frank raconte son expérience du 3 janvier 1981 sur l'enlèvement, je suis d'accord avec lui. Vous voyez ? Il a vu une troupe incalculable de personnes vêtues de blanc, dans la fleur de leur jeunesse et lui, Ewald Frank était au premier rang. Vous voyez ? Mais il ne dit pas qu'il a vu William Branham ou Paul ou Neville. C'est juste ! Vous ne pouvez pas être sauvés par un prophète en qui vous n'avez pas cru lorsqu'il était sur la terre ou en un prophète qui est mort avant votre naissance. Ceci est la révélation infaillible de Dieu qui ne peut faillir ni sur la terre, ni dans le Ciel.

55 Et au jugement, Paul venait avec son groupe. Il se présenta et dit : « Seigneur, Tu m'as appelé dans une vision et j'ai reçu de Toi ce que j'ai prêché... selon Galates 1 :11 à 12 ». Si Dieu ne reconnaissait pas Paul tout était fini pour ceux qui l'ont suivi. Et plusieurs s'approchaient, Martin Luther... Jean Calvin... John Wesley...

56 Et nous voyons les luthériens qui venaient. Ils ont dit à Dieu : « Oh Dieu ! Nous avons cru aussi en Martin Luther, ton saint serviteur ! ». Mais Luther s'écria : « Moi Luther ! Je ne vous ai jamais connus ! Où m'avez-vous vu sur la terre ? En quelle année avez-vous cru en moi » ? Et ces luthériens ont dit : « En 1560 ». Luther a dit : « En 1560, c'est Jean Calvin ! Amenez-les chez Jean Calvin » Amen !

57 Mais Jean Calvin a dit : « Seigneur, lorsque j'étais sur la terre, ceux-ci se disaient luthériens quand je leur prêchais » et Calvin les amena à Luther qui les condamna. Amen ! Comme un jour, je condamnerai les catholiques, les protestants, les évangéliques et les branhamistes en premier.

58 Dans Luc 23 :7 et 11, Pilate ayant appris que Jésus était de la juridiction d'Hérode Le renvoya à Hérode. Que se passera-t-il au jugement du trône blanc ? D'abord les pharisiens venaient et au lieu de Moïse, ils virent le Seigneur Jésus et les apôtres. Ils prirent peur et dirent : « Nous sommes de Moïse ! ». Et le Seigneur Jésus a dit : « Dans ce cas, emmenez-les à Moïse ». Vous voyez ?

59 Moïse leur a demandé : « Étiez-vous dans le désert avec moi ? ... Quand Coré et Dathan se révoltaient, étiez-vous de mon côté ? Vous connaissez Aaron et Marie » ? Ils ont dit : « Non ! ». Moïse était étonné et Moïse a dit : « Vous étiez donc avec moi en Égypte mais seulement vous n'êtes pas sortis avec moi » ? Ils ont dit : « Non ! Nous avons vécu sur la terre vers l'an 30 ou l'an 40 ! Mais nous étions fidèles à toi ».

60 Moïse a dit : « L'an 30, c'est le Seigneur Jésus ! Mais, pourquoi donc vous dites que vous êtes de moi ? ...Allez au Seigneur Jésus ! C'est Lui qui était sur la terre avec ses apôtres en l'an 30. » [Ndr : L'assemblée dit : « Amen ! »].

61 Et alors les pharisiens se souvinrent que le Seigneur Jésus leur avait dit dans Jean 5 :45 : « Ne pensez pas que Moi, Je vous accuserai devant le Père ; il y a un qui vous accuse, Moïse en

qui vous espérez ». [Ndr : L'assemblée dit : « Amen ! »]. Wesley pouvait dire aux luthériens qui refusaient son Message : « Ne pensez pas que moi, je vous accuserai devant le Père ; il y a un qui vous accuse, Luther en qui vous espérez ». [Ndr : L'assemblée dit : « Amen ! »].

62 William Branham pouvait dire aux méthodistes : « Ne pensez pas que moi, je vous accuserai devant le Père ; il y a un qui vous accuse, Wesley en qui vous espérez ». [Ndr : L'assemblée dit : « Amen ! »].

63 Et je puis dire aux branhamistes : « Ne pensez pas que moi, le prophète Kacou Philippe, je vous accuserai devant le Père; il y a un qui vous accuse, William Branham en qui vous espérez ». [Ndr : L'assemblée dit : « Amen ! »]. Vous voyez ? Au jugement, les branhamistes qui ont entendu et rejeté le Cri de minuit venaient et c'était pareil. C'est prophétique ! Si vous avez vécu sur la terre au moment où le prophète Kacou Philippe était sur la terre, sachez que vous êtes sous la juridiction du prophète Kacou Philippe. Amen !

64 Joël Osteen, T.D. Jakes, Doug Batchelor, Billy Graham, Edir Macedo, Valdemiro Santiago, Silas Malafaia, Paula White, Joyce Meyer, Alberto Mottesi, vous êtes tous sous la juridiction du prophète Kacou Philippe. Carlos Annacondia, Claudio Freidzon, Dante Gebel et tous ceux qui les suivent sont sous la juridiction du prophète Kacou Philippe !

65 Tommy Osborn, Kenneth Hagin, Chris Oyakhilome, David Owuor, Emmanuel Makandiwa, Uebert Angel, T. B. Joshua, David Oyedepo et tous ceux qui les suivent sont sous la juridiction du prophète Kacou Philippe ! Benny Hinn, Manasseh Jordan, Jesse Jackson, John Hagee, Pat Robertson, Joaquim Gonçalves, Donald Parnell, Alejandro Bullón, Guillermo Maldonado et tous ceux qui les suivent sont sous la juridiction du prophète Kacou Philippe !

66 Que vous soyez catholiques, protestants, évangéliques ou branhamistes ou membres de l'islam ou du judaïsme, sachez que si c'est Dieu qui m'a donné cet Évangile ... Comme Ésaïe et Jérémie, celui qui vous condamnait sur la terre dès 2002 sera votre juge devant Dieu dans le Ciel.

67 Les pharisiens traînant les longs parchemins vers la barre ont dit : « Nous sommes de Moïse... ils allaient dire aujourd'hui : Nous sommes de Jésus ! ». [Ndr : L'assemblée dit : « Amen ! »]. Et Moïse les condamna selon Jean 5 :45 ! Quand vous avez rejeté le Message de votre temps, vos jeûnes et prières sont des abominations devant Dieu. Vos dîmes et offrandes sont des abominations devant Dieu. Votre zèle, vos fruits de Galates 5 :22 sont des abominations et par-dessus tout, votre Jésus est Satan.

68 Frères, je suis pressé de me tenir avec ces églises devant Dieu. Si même le plus humble, le plus saint ou le plus spirituel d'entre eux va au Ciel alors Dieu ne m'a point parlé. Comme au temps de Noé, le Dieu qu'ils prétendent adorer les engloutira tous. Eux, leurs pasteurs, présidents, prophètes de Baal et leurs nombreux saint-esprits iront tous en enfer. Et que celui qui a des oreilles pour entendre entende !

Chapitre similaire: Kc.10

Le Message de Matthieu 25:6 - Texte intégral
KACOU 44:LA SAINTE CÈNE

(Prêché le dimanche matin 06 juin 2004 à Locodjro, Abidjan - Côte d'Ivoire)

1 La première fois que je suis allé dans une église, c'était en mai 1993 après les trois grandes visions. Le responsable baptiste m'a demandé : « Qui est-ce qui m'avait invité ?». J'ai dit : « Personne ! J'ai eu des visions et je me suis levé pour venir ». J'ai expliqué les visions et après l'entretien, il m'a demandé de prier. J'ai dit : « Je n'ai jamais prié dans ma vie. » Il m'a dit d'essayer … finalement, il disait les paroles et je répétais. Il disait : « Seigneur Jésus » …et je répétais :« Seigneur Jésus ! ». Il disait : « Je reconnais que je suis un pécheur », et je répétais : « je reconnais que je suis un pécheur ! ». Il disait : « Je viens à toi… » et je répétais : « je viens à toi ! ». Il ne concevait pas qu'une personne qui ne sait rien de Dieu puisse voir ces grandes visions. C'était en mai 1993.

2 Avant que l'homme ne sème quoi que ce soit en moi, Dieu avait semé. [Ndr : L'assemblée dit « Amen ! »].

3 Frères, nous voyons que les prophètes de ce siècle commencent à se taire peu à peu. Il y a de moins en moins d'affiches, d'annonces et de grandes veillées. Des gens se rendent compte que c'est de la comédie, les vigilants y voient la séduction de Satan. Aux États-Unis, il y a eu des dents en or, de la poudre d'or et des plumes d'ange tombées du ciel pendant d'intenses prières, on a même entendu parler de multiplication d'argent. Mais cette manifestation des fils du diable tire à sa fin… [Ndr : L'assemblée dit : « Amen ! »].

4 Bien ! Je voudrais parler ce matin de la sainte Cène. La préparation de la sainte Cène a divisé bien des églises. Je l'ai présentée sans avoir vu sa fabrication et sans l'avoir demandé. Et en voici la révélation et l'explication que j'ai reçue : le pain est l'image parfaite de la Parole de Dieu que celui qui donne prêche sans imitation.

5 Or la Parole de Dieu en une génération ne vient qu'au travers du prophète messager vivant ; pas au docteur, pasteur, évangéliste ou apôtre, mais par un prophète messager qui est l'attribut et la manifestation de la Parole de Dieu pour son temps.

6 Rappelons que Lévitique 2 :4 à 16 dit qu'on doit mettre l'huile et le sel dans toute offrande. Et je n'en dis pas le contraire mais l'explication en serait autrement, presque. Or je ne donne pas ma version qui peut être fausse, mais la révélation infaillible de Jésus-Christ. Le pain, tel qu'il est donné ne doit contenir ni huile, ni sel.

7 Or, comment la sainte Cène doit-elle se faire ? Cela est resté souvent le secret de ceux qui l'ont faite depuis toujours jusqu'à William Branham. Comment la Parole vient-elle au prophète ? C'est un secret pour lui. Une bonne cuisine a son secret. Le gâteau de Lévitique 2 :4 à 16 avec les trois éléments est l'image, l'ombre du corps de Christ. Et avant la mort l'Esprit, le Père, quitta le corps.

8 L'Esprit c'est-à-dire l'huile, ne peut pas mourir et être rompu avec le corps. Et son côté fut percé et, nous, l'Épouse, Ève spirituelle, sommes sortis mais surtout nous qui ? Nous le sel et la lumière du monde (Matthieu 5 :13 à 14). Si l'Esprit était rompu, la rédemption avait échoué. Si nous qui sommes le sel étions bannis sur la croix, la rédemption serait interrompue depuis le Seigneur.

9 Ainsi, l'huile, l'Esprit est vivant, la Parole vient et c'est nous qui L'assaisonnons pour La présenter au monde entier sous la stimulation de l'Esprit qui est le vin. Jésus en tant que le

Fils de l'Homme est le pain descendu du Ciel et tout prophète messager est le pain descendu du Ciel s'identifiant à son Message. [Ndr : L'assemblée dit : « Amen ! »]. Et vous êtes le sel de la terre qui doit assaisonner ce Message, selon Matthieu 16 :5 à 12 !

10 Pour nous, Lévitique 2 ne parle pas de l'huile de cuisine, mais de l'Esprit. Lévitique 2 ne parle pas de sel de cuisine, mais de nous-mêmes. Lévitique 2 ne parle pas de levure de pâtisserie mais de la théologie. Nous recevons la « lettre de la Parole », mais c'est à nous de l'assaisonner et de prier pour la réception du Saint-Esprit.

11 Vous ne recevez pas l'huile et la Parole pétries déjà ensemble comme d'autres le croient ! Lisons encore Matthieu 12 :1 à 8... Le Seigneur Jésus-Christ a dit : « Je suis le Maître du sabbat » et nous pouvons dire aux pharisiens modernes que nous sommes le sel et le pain qu'ils recherchent, nous avons en nous l'huile qu'ils recherchent et que même nous sommes le gâteau de Lévitique 2 et quiconque nous mange ne mourra pas et n'aura jamais faim. [Ndr : L'assemblée dit : « Amen ! »].

12 Ainsi pour la sainte Cène, il est impossible d'utiliser le pain de boulangerie. Et la sainte Cène doit être faite avec des mains pures, avec la prière qui est l'encens de Lévitique 2 :1 à 2.

13 Pour ce qui est du vin, je ne fais pas de doctrine mais je ne pense pas qu'il s'agit de vin fort, bien fermenté que le Seigneur et ses disciples ont bu mais du vin doux, du jus de raisin non fermenté. C'est le même jus de raisin qui est appelé : vin doux. Le vin fort était interdit à tout sacrificateur : Juges 13 :3 à 4, Luc 1 :15... Les raisins sont les fruits de la vigne...

14 Et je pense que si le pain ne doit pas contenir d'huile alors, le vin aussi ne doit pas être alcoolisé car la stimulation vient de l'Esprit. Et sur la croix, l'Esprit avait quitté autant la chair que le sang... Par rapport à la prise de la sainte Cène, de même que le pain est réparti en petits morceaux, c'est ainsi que le vin doit être réparti dans de petits verres pour chacun. Amen.

15 Bien ! Inclinons nos têtes pour la prière et si vous voulez que je prie pour un sujet particulier, levez la main et ayez la pensée sur ce sujet ! ... Plusieurs mains sont levées ! ... Très bien !

16 Seigneur Jésus-Christ, le Dieu de toute grâce, Celui qui a tout pouvoir dans le Ciel et sur la terre, qui appelle à l'existence les choses qui ne sont pas ! En vertu de ce Message, je prie que Tu effaces à jamais les péchés de ces âmes.

17 Et toi Satan, certainement tu es entré dans leur vie par des péchés mais ce matin, ils ont reçu grâce et tu sais que le 24 avril 1993, j'ai été appelé et commissionné pour prêcher ce Message qui doit être confirmé, c'est pourquoi, je t'ordonne, toi et tes anges, au Nom du Seigneur Jésus-Christ, quittez ces personnes ! Et vous maladies, disparaissez de leur vie, au Nom du Seigneur Jésus-Christ ! Et que les cellules se reconstituent maintenant même ! Que tout échec et malédiction se dissipent de leur vie !

18 Ô Seigneur Jésus-Christ, Toi l'Ange et l'Agneau du 24 avril 1993, Toi la Colonne de Feu, l'Ange de l'Éternel, fais qu'aucun de ceux-ci ne tâtonne plus sur la terre ! Éloigne d'eux la confusion, la honte et la discorde ! Décharge-les de tout souci, de tout échec, de toute misère et de toute malédiction. Que la lumière luise à nouveau et que la joie visite encore leurs cœurs désespérés parce qu'ils ont cru ce Message ! Que ce qui était impossible puisse

être possible maintenant parce que Tu écoutes la voix de tes prophètes. Et ma prière est qu'il en soit ainsi partout où ce Message sera cru dans sa totalité. [Ndr : l'assemblée dit : « Amen ! »].

19 Maintenant, j'ai des questions ici... « Frère Philippe, quand une église entière croit au Cri de minuit comme ce fut le cas de certaines, que doit-elle faire » ?
Bien ! Avant que je ne finisse donc de prêcher ce Message, des églises entières ont cru et par la grâce de Dieu le passage s'est fait très simplement. D'abord, le pasteur, s'il le peut, doit présenter le Message à son assemblée. Et si l'assemblée croit alors ils appliquent tout le Message y compris la confession publique.

20 Puis, il pourra tout faire, seulement, il ne pourra pas administrer de baptême ou consacrer jusqu'à ce que lui-même soit baptisé et consacré. Lui et toute l'assemblée doivent être baptisés par un homme envoyé par le prophète. Mais il pourra baptiser les nouvelles personnes qui croiront après son baptême.

21 Si c'est dans un autre pays, puisqu'on ne peut pas baptiser ou consacrer par téléphone alors ils appliqueront tout le reste du Message y compris la confession publique en attendant le baptême et la consécration. Aussi quel que soit le lieu où vous vous trouvez, dès l'instant où vous recevez le Message et que vous le croyez entièrement, vous pouvez commencer à le prêcher et rassembler des gens autour de vous et commencer à tenir les cultes avec la confession publique.

22 Il est évident que si vous avez réellement cru, vous allez répandre ce Message tout autour de vous. Et vos parents, vos amis et connaissances l'entendront. Et vous ferez ainsi jusqu'à ce qu'un jour un Frère aille vous baptiser et vous consacrer et vous mandater pour ces tâches. [Ndr : L'assemblée dit : « Amen ! »].

23 Quant au déroulement du culte voici comment cela doit se faire : d'abord la prière d'introduction puis la phase des confessions publiques puis des prières et adorations. Puis la louange puis la prédication puis les prières par rapport à la prédication. Puis la prière finale et les offrandes au moment des salutations, avec bien sûr la possibilité de légères modifications dans l'ensemble, ce n'est pas un plan doctrinal mais c'est selon que vous êtes conduit. [Ndr : L'assemblée dit : « Amen ! »].

24 La deuxième question est : « Frère Philippe, une Sœur peut-elle se friser les cheveux » ?
Ce qui apporte les discussions sur ce sujet, est que les gens confondent se friser et se démêler. Vous savez que le mot démêler s'applique surtout à nos Sœurs noires. Maintenant si une Sœur peut entretenir ses cheveux sans les démêler, comme certaines ici, c'est très bien ! Mais je ne m'opposerai pas à une Sœur qui a des cheveux très emmêlés et qui veut les démêler et les entretenir. N'en faites pas une doctrine.

25 Et une Sœur toujours bien couverte par ses cheveux démêlés, même à la maison, je préfère cela à une Sœur qui a toujours les cheveux tressés. Mais un homme de plus de soixante ans qui noircit ses cheveux, cela ne vient pas à la confession, mais c'est une abomination parce que les cheveux blancs sont une gloire pour lui. [Ndr : L'assemblée dit : « Amen ! »].

26 Bien ! La troisième question est ceci : « Frère Philippe, n'est-ce pas la femme d'Apocalypse 12 :5 à 6 qui se retrouve au verset 14 » ? Bien ! ... Aux versets 5 et 6, c'est le

judaïsme qui enfanta les douze apôtres qui sont le fils mâle. Et le verset 6 dit qu'elle s'enfuit dans le désert loin des pharisiens et autres pour être, à la fin des temps, nourrie 1260 jours par Élie et Moïse ! C'est différent ! Vous voyez ? Elle a eu son départ pour le désert.

27 Puis celle du verset 14 aussi reçut son départ pour le désert par les deux ailes du grand aigle. C'est différent ! Vous voyez ? Et tout était différent dès le verset 1 où, n'eut été l'éclat du soleil dont elle s'est enveloppée ou leur position, on verrait visiblement vingt-quatre étoiles. Ainsi, les douze apôtres sont le fils mâle enfanté par le judaïsme avant le christianisme et avant la pentecôte... C'est différent de la femme du verset 14 dont le fils mâle est l'ensemble des vierges sages. [Ndr : L'assemblée dit : « Amen ! »].

28 Bien ! Maintenant la quatrième question : « Frère Philippe, si un faux pasteur baptise, ce baptême est-il reconnu » ?
Tout dépend de l'esprit dans lequel il était au moment du baptême. S'il était sincère, alors ce baptême est reconnu ! Mais s'il l'a fait dans un mauvais but alors ce baptême doit être repris. Un hypocrite ou un pécheur ne peut pas administrer la rémission des péchés ou la justification. [Ndr : L'assemblée dit : « Amen ! »].

29 La cinquième question est : « Frère Philippe, le Cri de minuit finira-t-il le 18 décembre 2005 » ?
Non Frère ! Et voici à cet effet ce que William Branham a dit en 1962 dans une question-réponse : « Les statistiques montrent que le Message d'un homme, quoi qu'il en soit, dure trois ans ; Ensuite, il vit sur sa réputation le reste de sa vie jusqu'à ce que Dieu l'appelle. Eh bien, cela a toujours été ainsi depuis Christ, le sien a pris trois ans et demi. Voyez ? Il est démontré que tout au long de l'histoire, Spurgeon, Knox, Calvin, au fil du temps, il est démontré qu'en ce qui concerne le ministère d'un homme, trois à trois ans et demi, c'est la limite. Sa chandelle a brûlé, il vit sur sa réputation passée - ses œuvres l'accompagnent c'est tout ! ». Vous voyez ?

30 Maintenant, William Branham dit ici que Spurgeon, Knox et Calvin sont des messagers ! Sont-ils du nombre des sept étoiles ? Non ! Sont-ils des huitièmes messagers ? Non ! Vous voyez ? On ne voit même pas leur trace dans la Bible... Dieu ne pouvait-Il pas dire que, de Moïse à Jean-Baptiste, il y a eu sept messagers ? L'ombre de ce que nous avons vécu depuis Paul ? Vous voyez ? Les branhamistes répondront de cela devant Dieu ! De même que Dieu a envoyé des dizaines de prophètes messagers dans l'ancienne alliance ainsi Dieu a envoyé des dizaines de prophètes messagers dans la nouvelle alliance depuis Paul.

31 Depuis ces 2000 dernières années, une génération n'est pas passée que Dieu n'a pas envoyé de messagers sur la terre. L'un après l'autre, depuis Paul en quittant l'Asie, en quittant l'Orient jusqu'en Occident et maintenant jusqu'à Kacou Philippe, Dieu a envoyé des prophètes messagers aux nations. Mais tous ces prophètes messagers ont agi sous l'influence des sept étoiles qui sont les sept messagers célestes, les sept esprits dans la main du Seigneur Jésus-Christ.

32 Une étoile c'est-à-dire un ange céleste en son temps a suscité plusieurs prophètes messagers sur la terre et je peux vous dire que Martin Luther, Ulrich Zwingli, Jean Calvin, tous ceux-là ont agi sous l'influence d'un seul ange céleste, d'une seule étoile et cela les branhamistes ne le comprennent pas.

Le Message de Matthieu 25:6 - Texte intégral

33 Il y a sept étoiles dans la main du Seigneur, sept anges célestes, mais combien de personnes, combien d'hommes, combien de prophètes messagers ces étoiles utiliseront-elles sur la terre ? Dieu seul le sait ! [Ndr : L'assemblée dit : « Amen ! »]. Et pour un élu, aussi longtemps que l'enlèvement n'a pas encore eu lieu, Dieu enverra toujours des prophètes messagers sur la terre. Et que celui qui peut comprendre comprenne !

Le Message de Matthieu 25:6 - Texte intégral
KACOU 45:LA PLACE DES QUATRE MINISTÈRES D'ÉPHÉSIENS 4 :11

(Prêché le dimanche 5 décembre 2004 à Locodjro, Abidjan – Côte d'Ivoire) Par rapport à quatre ministères, voir aussi Kc.50

1 Bien ! En instituant la confession publique, nous avons tranché en un seul coup la sanctification charnelle. Nous avons dépassé du coup toutes les exhortations à la sanctification. Nous n'avons pas besoin de venir prêcher des messages évangéliques ici. Chaque confession est un message pour tout le monde. Chacun est sur ses gardes. Vous voyez combien cette doctrine est précieuse ? Et à cause des rois, des princes, des présidents et leurs ministres, Satan l'a enlevée à l'Église mais Dieu l'a restituée. Amen !

2 Il ne peut y avoir qu'un seul Message sur la terre, apporté par un prophète messager vivant et ce Message est soutenu, expliqué et porté par quatre ministères agissant au-dedans et en dehors de l'Église. Et c'est la seule chose que Dieu puisse confirmer. Tous les Messages précédents sont sans valeur. Ce sont les quatre ministères qui clarifient, approfondissent et rendent plus biblique le Message. Et si l'un de ces ministères apporte ou cherche à apporter une nouvelle chose, c'est un feu étranger et c'est l'ennemi de dedans.

3 Par exemple, s'il dit : « Adam n'a pas de nombril sinon il serait né d'une femme » ou bien « Le Royaume de Dieu n'est pas le Royaume des Cieux » ou bien encore « Le livre de Vie est différent du livre de Vie de l'Agneau » … Je ne suis pas obligé de parler dans de tels débats. Ce qui ne fait pas partie du Message ne doit pas être prêché ici. Si le messager vivant est la bouche de Dieu, les quatre ministères doivent être la bouche du prophète messager vivant.

4 Si l'assemblée n'a pas compris une prédication, elle a le droit de demander, dans la sagesse, une séance de questions-réponses à la fin de la prédication. Vous voyez ? Nous ne sommes pas dans une église évangélique ou branhamiste où, dans une convention, un prédicateur peut venir étaler ses connaissances et s'en aller sans être inquiété. Soyez l'écho du prophète comme lui-même est la bouche de Dieu. Il faut qu'il y ait l'esprit du Message dans chaque prédication. Vous voyez ?

5 Venons maintenant aux quatre ministères d'Éphésiens 4 :11. Aaron est le type des quatre ministères d'Éphésiens 4 :11 qui est le type de la sacrificature de l'Ancien Testament. Vous comprenez pourquoi à la fin ce fut Josué et non Aaron ? Exode 33 :11 dit : Moïse, serviteur de l'Éternel... Josué serviteur de Moïse. Vous voyez ? Et Josué reçut le droit d'aînesse devant Aaron comme Timothée le reçut devant Barnabas. Et comme Timothée, dans 1 Corinthiens 4 :17, F.F. Bothworth était envoyé devant William Branham, annonçant William Branham et préparant les gens à la bénédiction. Et Timothée auprès de Paul, devait rendre témoignage de Paul sans en avoir honte. 2 Timothée 1 :8. Vous voyez?

6 Tout ministère d'Éphésiens 4 :11 est la bouche du prophète messager vivant de son temps, comme le prophète messager lui-même, est la bouche de Dieu pour son temps.

7 Bien ! Étant des gardiens de la Parole, soyez des agneaux pour Dieu mais des lions pour l'ennemi, qu'il soit de dedans ou de dehors. Vous devez dire ce que le Message de votre temps dit et vous attendre à ce que Dieu peut faire de vous. Si le diable, par ses enfants, parvient à toucher cette Parole, tout ce que nous faisons est voué à l'échec. Ainsi les quatre ministères d'Éphésiens 4 :11 sont les gardiens du Message de leur temps. Comme les quatre animaux là-bas dans Apocalypse gardent le trône de Dieu.

8 Aussi, vous ne devez pas dire : « Un tel a fait ceci dans la Bible ou dans l'histoire de l'église

et Dieu lui a accordé cela, donc je le ferai aussi. ». Est-ce que je peux m'administrer un remède qui a guéri quelqu'un qui avait la même maladie que moi il y a un an ? Non Frère ! Savez-vous que la pénicilline victorieuse de toutes les maladies, il y a soixante ans, est devenue sans effet aujourd'hui ? Ne pouvant guérir même ce qu'elle guérissait il y a cinquante ans ? Vous voyez ? Les médecins ne prescrivent plus de pénicilline. N'imitez rien ! Si vous pensez qu'en lisant la Bible ou l'histoire de la persécution cela vous prépare à la persécution, arrêtez cela ! La seule force, base et support, c'est le prophète et le Message de votre temps.

9 C'est pareil pour le plan du Salut : une génération vient avec son esprit de séduction et des choses nouvelles qui n'existaient pas il y a quarante ans et ce n'est pas la Bible mais un nouveau prophète messager que Dieu envoie sur la terre pour vaincre cela.

10 C'est comme ces deux pasteurs évangéliques qui soutenaient qu'un prédicateur peut approcher sa propre femme le samedi nuit et monter en chaire le dimanche matin pour prêcher. Je lui ai dit que cela était du diable. Vous voyez ? Le prédicateur ne sanctifie-t-il pas l'assemblée, tant par la Parole que par sa vie comme Christ et l'Église ? Vous voyez ? Je ne crois même pas qu'un imam ou un féticheur traditionnel puisse agir ainsi à la veille du vendredi... Le prédicateur, comme le chantre, doit être irréprochable tant par la Parole que par sa vie. S'ils ont le moindre problème spirituel, la crainte de Dieu et l'amour pour les Frères et Sœurs ordonnent qu'ils ne fassent pas un pas de plus.

11 La complète délivrance et la complète victoire précèdent la belle voix du chantre et la pure prédication. C'est pourquoi, même les apôtres pouvaient aller prêcher dehors mais pas dedans avant le baptême du Saint-Esprit... Vous ne pouvez pas dire : Quand je ferai l'œuvre, je prendrai conscience et je mettrai ma vie en ordre, j'aurai plus de crainte de Dieu ! Soyez d'abord vainqueur, même le batteur de tam-tam. Si quelqu'un se constitue ennemi de Dieu, Dieu ne lui pardonnera pas cela.

12 Bien... maintenant je voudrais dire que la révélation n'est pas une précieuse découverte, des comparaisons de versets bibliques ou une inspiration du passé ou de l'histoire. Ce que vous cherchez en dehors du Message prophétique de votre temps, c'est ce qui vous perdra, si précieux soit-il. Beaucoup de ruses vont venir et il faut vaincre. Dieu a estimé ce Message suffisant. Et tous les mystères qui L'ont entouré lui valent d'être reconnu comme un attribut de la Parole.

13 La perfection est si proche que l'homme ne la contrôle plus. Par exemple, si Dieu a vraiment dit qu'Ewald Frank doit distribuer les brochures, il devait s'en tenir à cela uniquement et ne pas produire ses propres brochures. Si mon père allant en voyage me dit : « Mange chez telle femme jusqu'à mon retour », je ne dirai pas après son départ qu'à cause de la distance, j'irai plutôt manger chez une autre femme. Quand j'étais petit, mon père allant au champ, me confiait à ses manœuvres burkinabés sachant que ceux-ci mangent les serpents. Mais bien que petit, j'ai veillé à ne jamais manger cela.

14 Je voudrais souligner aussi que si un ministre de la Parole prêche et que sa prédication n'est pas contre la Parole, nul ne peut venir reprendre, réexpliquer ou commenter sa prédication comme le font les branhamistes.

15 Bien ! Je désire aussi apporter une précision : plusieurs Frères m'ont posé des questions

sur les ministères et la vie passée du ministre de la Parole selon l'une de mes prédications [Ndr : Kacou 8]. Sauf à ma Parole, tenez-vous à ce que j'ai dit : j'ai parlé seulement du prophète et du pasteur, les autres ministères ne sont pas concernés. De même, si quelqu'un est déjà pasteur avant la réception du Message, il restera pasteur, s'il le veut. Vous voyez ? C'est cela.

16 Bien ! Maintenant je désire parler de la prière, du baptême et terminer. J'ai vu des Frères chasser des démons, les envoyant vers les églises catholiques, protestantes, évangéliques et branhamistes. Ce n'est pas faux mais envoyez-les plutôt vers l'abîme et les lieux arides. Et cela à cause des enfants de Dieu qui sont encore en captivité dans ces églises.

17 Tout doit avoir une empreinte du Message de notre temps : la prière, les chants… Pas de Jésus de Nazareth car le Jésus de Nazareth qui répond aujourd'hui est un démon. Il fut Jésus de Nazareth dans une chair humaine il y a 2000 ans. Ce sont les statues et les idoles qui ne se déplacent pas ! Et les dieux de ces églises sont à Nazareth et s'appellent tous Jésus-Christ de Nazareth. Vous voyez ? Mais, Il est le Dieu vivant aujourd'hui, le Dieu de notre temps, le Dieu du prophète Kacou Philippe.

18 C'est pourquoi, je prêcherai sur le sujet : « Seigneur, enseigne-nous à prier » car un jour, des Juifs, fils d'Abraham, de Moïse et de David, versés dans la loi et les prophètes dirent à Jean Baptiste de leur enseigner à prier puis un peu plus tard, d'autres dirent à Jésus : « Seigneur, enseigne-nous à prier ». Qui est-Il aujourd'hui ? Jésus-Christ, la Parole de Dieu, le Fidèle et Véritable, le Cri de minuit, le Dieu d'Élie, de Daniel et des apôtres que je sers…

19 Sachez que tous les baptêmes, même chez les branhamistes sont faux. Un jour, recevant un nouveau converti à son bureau, un pasteur branhamiste lui a demandé si le baptême qu'il a reçu était par immersion au Nom du Seigneur Jésus-Christ ? Il a dit : « Oui ! ». Et ce pasteur branhamiste lui a dit que ce baptême était correct. Alors que c'est un baptême reçu dans une église évangélique. Vous voyez ?

20 Au temps de Jean Baptiste, tous les baptêmes étaient faux sauf celui de Jean Baptiste. Au temps de Paul, tous les baptêmes étaient faux sauf celui de Paul et Paul rebaptisa même les disciples de Jean Baptiste comme Apollos. Et au temps du prophète Kacou Philippe aujourd'hui, tous les baptêmes des églises catholiques, protestantes, évangéliques et branhamistes sont faux sauf le baptême du prophète Kacou Philippe.

21 Si vous ne comprenez pas, priez afin que Dieu vous le révèle. Il n'y a pas deux Dieux, il n'y a pas deux vérités, il n'y a pas deux baptêmes, il n'y a pas deux prophètes messagers vivants sur la terre. [Ndr : l'assemblée dit : « Amen ! »].

22 William Branham a dit : « Pour ce qui est des « Jésus seul », je n'ai rien contre eux mais leur baptême est faux, parce qu'ils baptisent pour la régénération ». [Brochure : « Pourquoi je suis contre les religions organisées » ? page 18 ref.103]. Vous voyez ? On baptise pour un Message. Et celui qui a un Message aujourd'hui, c'est le prophète Kacou Philippe. Ces personnes baptisaient au nom du Seigneur Jésus-Christ par immersion ; mais William Branham dit que leur baptême était faux parce qu'ils baptisaient pour la régénération. Vous voyez ?

23 Jean Baptiste baptisait pour la repentance, les apôtres pour la rémission des péchés… et aujourd'hui, c'est pour la restitution. Mais vous, vous baptisez pour quel Message ? Vous,

évangéliques, vous baptisez pour quel Message ? Vous, catholiques, protestants, branhamistes, vous baptisez pour quel Message ? Vous voyez ?

24 Comme les catholiques, les gens pensent que le baptême c'est simplement l'ensevelissement et la résurrection ou un simple engagement. Ce n'est pas cela. Vous voyez ? C'est comme l'huile des dix vierges de Matthieu 25. Que ce soit l'huile de palme, l'huile de coco, l'huile d'olive, l'huile d'arachide... peu importe. Même au sein des branhamistes, ils ne savent pas pourquoi ils baptisent. Pourvu que ce soit par immersion au Nom du Seigneur Jésus-Christ, pour eux, c'est l'essentiel. Pourquoi ? Parce qu'ils sont dans les ténèbres.

25 Un branhamiste a dit : « Frère Branham n'a pas dit qu'il baptisait pour la restauration ». Vous voyez ? Comment au temps de Branham, on puisse parler de baptême de restauration à des gens qui ne croient pas que le baptême doit se faire au Nom du Seigneur Jésus-Christ ? Vous voyez ?

26 Il y a eu un temps où l'humanité devait accepter que le baptême était par immersion puis un temps où l'humanité devait accepter que le baptême était au Nom du Seigneur Jésus-Christ et c'était le temps de William Branham puis maintenant Dieu, dans sa progression de la révélation, indique à minuit que le baptême est par rapport à un Message ! Vous n'êtes pas obligés de croire mais c'est la vérité, c'est la révélation de l'heure. Vous voyez ?

27 Ce Message ne sera complet que par l'action indispensable des quatre ministères de la Parole qui vous expliqueront cela. Il faut que ce soit expliqué et c'est ce que nous attendons.

28 Quand je prêche, cela est encore difficile à saisir mais quand eux prêcheront, vous et moi comprendrons exactement ce que Dieu a voulu nous dire. Le prophète messager vivant est la bouche de Dieu et les quatre ministères d'Éphésiens 4 :11 sont la bouche du prophète messager. Vous voyez ? Et le même prophète messager qui est la bouche et le porte-parole de Dieu, doit être le porte-parole des hommes auprès de Dieu comme le montre 2 Rois 19 :1 à 4. Vous voyez ?

29 Bien ! Les quatre ministères d'Éphésiens 4 :11 feront cela. Et il y aura de moins en moins de questions-réponses. Nous devons veiller à avoir des prophètes, apôtres, docteurs et évangélistes. Je souhaiterais aussi que, si possible, tous fassent l'œuvre d'évangéliste d'abord. Comme les Frères Justin et bien d'autres qui sont des modèles.

30 Je suis comme conduit à dire que cette œuvre prendra de l'ampleur à travers le monde entier et vous irez loin pour annoncer ce Message. Ne trahissez pas ! Si vous êtes poussés à faire ce qui ne s'accorde pas avec ce Message, ne le faites pas ! Je sais qu'il y a des milliers de bonnes choses encore mais si Dieu ne les a pas données, ne les recherchez pas. Prenez garde à vous-mêmes car il s'élèvera des rusés. Et s'il s'en élève, vous savez ce que vous avez à faire. Pour moi, je vous recommande à la seule grâce de Dieu qui a la puissance de nous garder et de nous conduire jusqu'à la perfection.

31 Aussi, ce n'est pas mon Message mais le Message de Dieu qui est vivant et qui décide de toute chose. Ainsi, nul n'a à me consulter pour ouvrir une assemblée de ce Message. Si vous êtes poussés à le faire, faites-le !

32 Et nous savons que seul le prophète messager peut faire avancer un peuple s'il est vivant. C'est lui que Dieu envoie pour déplacer le peuple. Pour sortir de l'Égypte, c'est un prophète

messager. Pour passer le Jourdain et entrer à Canaan, c'est un prophète messager.

33 De Canaan jusqu'à l'arrivée du Messie, ce sont les différents prophètes messagers de l'Ancien Testament qui ont fait avancer le peuple. Pas les sacrificateurs, c'est-à-dire les ministères d'Éphésiens 4 :11. Vous voyez ? Les sacrificateurs tiennent en éveil la foi du peuple mais les sacrificateurs et le peuple restent là où le prophète messager les a laissés... jusqu'à ce que Dieu envoie un autre prophète messager.

34 Chaque prophète de l'Ancien Testament conduisait le peuple à un meilleur stade par rapport à l'avènement du Messie. Moïse dit que Dieu susciterait un prophète comme lui, Ésaïe révéla des choses que les sacrificateurs devaient simplement rappeler au peuple. Jérémie révéla des choses que les sacrificateurs devaient rappeler au peuple. Aggée révéla des choses que les sacrificateurs devaient simplement rappeler au peuple. Sophonie révéla des choses que les sacrificateurs devaient simplement rappeler au peuple...

35 C'est pourquoi vous entendez : le livre du prophète tel, le livre du prophète tel, le livre du prophète tel... jamais le livre de tel sacrificateur même s'il est surintendant. Pourquoi ? Parce que la Parole de Dieu ne vient qu'à un prophète messager vivant sur la terre. C'est le diable qui a fait qu'aujourd'hui un pasteur écrit un livre, un docteur écrit un livre... Vous voyez ? J'ai trop de choses à dire.

36 Les quatre ministères sont indispensables mais dans les limites. Ils sont innés, on ne peut pas les designer par vote. On ne peut pas les produire d’une école pastorale. Et notez que seul le prophète messager a des droits réservés à Dieu seul. Le prophète messager est le législateur de la Parole de Dieu sur la terre. Vous voyez ?

37 Je n'ai pas encore de voiture, pas de veste, pas de fauteuil, je suis tout temps assis dans l'assemblée comme tout Frère, mais suis-je moins prophète que si j'avais une veste ? Les prophètes de l'Ancien Testament qui nous ont enseigné que l'or et l'argent appartiennent à Dieu ne se vêtaient-ils pas de peaux d'animaux ? Les prophètes d'aujourd'hui ont-ils une meilleure compréhension de cela ? Vous voyez? [...]

Chapitres similaires: Kc.46 et Kc.50

Le Message de Matthieu 25:6 - Texte intégral
KACOU 46:PRÉCEPTES SUR LA SACRIFICATURE

(Prêché le Jeudi soir, 21 septembre 2006 et reprise en janvier 2007, à Adjamé, Abidjan - Côte d'Ivoire)

1 Je voudrais prêcher ce soir sur les préceptes sur la sacrificature mais comme de coutume, je voudrais parler d'abord de plusieurs choses…

2 Et parlant du mot minuit, je voudrais dire que c'est le Message qui marque minuit et la fin de la progression de l'obscurité. C'est le Message qui indique minuit. Dès ce Message, la terre commencera à marcher vers le jour par l'expansion de la lumière du jour. Les écailles de l'obscurité commencent à tomber. Désormais un homme des nations sait que tel esprit n'est pas le Saint-Esprit et que telle version de Bible n'est pas la Bible.

3 A chaque fois qu'un ange descend, la terre est illuminée comme l'indique Apocalypse 18 :1 et la vision du 24 Avril 1993. La lumière du Message qu'il donne au travers d'un homme illumine la terre. Amen ! Vous voyez ?

4 Ce n'est pas seulement parce qu'il est minuit que le Message a été donné mais c'est le Message qui marque minuit, c'est-à-dire qui met fin à la progression de la nuit…

5 Et maintenant pour commencer la prédication du jour, je voudrais encore dire ceci : Voici un extrait de la lettre que Alexis Barilier a adressée à Ewald Frank après leur passage en Côte d'Ivoire en septembre 2006. Alexis Barilier dit ceci : [Ndr : DÉBUT DE LA LETTRE DE ALEXIS BARILIER : « … lorsque tu es descendu de l'estrade et que tu as commencé à faire des courbettes, tout en touchant la main des prédicateurs, j'ai eu sous les yeux ce que j'avais vu à la télévision être fait par le pape, lorsqu'il descendait au milieu de ses cardinaux et évêques rassemblés autour de lui…

6 … Si les prédications de Frère Branham et de Frère Frank que nous avons reçues, devaient nous réveiller, il y a longtemps que nous devrions être réveillés. Remarque que je me place sur le même rang que toi, car j'ai toujours cherché à n'apporter que des Paroles inspirées de la Bible, et force est de constater que pas davantage mes prédications que les tiennes n'ont pu empêcher les vierges de s'endormir. Notre Père céleste savait cela et c'est pourquoi Il a parlé d'un Cri qui devait réveiller les vierges, non à la septième veille, qui est la dernière, dans laquelle l'Esprit et l'Épouse qui est prête peut dire : Viens ! Mais bien à minuit parce que les vierges ont cessé d'avancer…

7 Maintenant la question est de savoir si on est conscient que toutes les vierges se sont endormies, nous y compris et que cela est arrivé après que les vierges aient répondu à l'appel du Message apporté par Frère Branham ? Est-on conscient que si toutes nos prédications n'ont pas pu empêcher les vierges de s'endormir, celles-ci ne seront pas davantage capables de les réveiller, mais que le Seigneur a promis de réveiller non seulement les vierges sages, mais aussi les folles, par un Cri à minuit… Un Cri c'est aussi un Message car il peut être un Cri qui exprime un Message de joie ou de détresse, ou un Message d'appel au réveil et de répréhension, comme dans le cas de Matthieu 25 :6 à 7.

8 Le Message confié à Frère Branham doit préparer l'Épouse pour les noces de l'Époux. Mais si les vierges dorment, comment peuvent-elles se préparer, comment peuvent-elles accomplir Apocalypse 19 :7 à 8 et se revêtir des œuvres justes des saints qui lui sont données pour se revêtir ? Ce dont nous avons besoin réellement aujourd'hui c'est d'être réveillé par le Cri promis à minuit. Se pourrait-il que le Seigneur Jésus-Christ emploie une autre personne qu'Ewald Frank ou Alexis Barilier pour réveiller les vierges ? Oui, certainement !».

[Ndr : Fin de la lettre d'Alexis Barilier].

9 Et dans la réponse du 16 octobre 2006, Ewald Frank reconnaît aussi que Matthieu 25 :6 est à venir ! Que diront les branhamistes après m'avoir tant combattu et proclamé que le Cri de minuit, c'est le Message de William Branham ? Vous voyez ?

10 Prenons maintenant nos Bibles dans Apocalypse 1 :6… Ce Message me concerne moi-même en premier, ensuite tous ceux qui servent le Seigneur ; les prédicateurs et autres, et ensuite tous ceux qui croient ce Message. Et je l'ai tiré d'Apocalypse 1 :6. Le sujet est : préceptes sur la sacrificature. Je vais aller tout doucement. Nous allons lire des versets… il faut que vous puissiez saisir cela. Je considère qu'aujourd'hui sera peut-être la première partie de la prédication, certainement. Amen ! [Ndr : L'assemblée dit : « Amen ! »]. « Il nous a fait un Royaume, des sacrificateurs pour son Dieu et Père ; à lui la gloire et la force aux siècles des siècles ! Amen. ».

11 Bien ! Dieu a toujours voulu qu'il y ait un souverain sacrificateur. Mais au fait, ce souverain sacrificateur c'est Dieu au travers d'un homme. Parce que nous savons que ce sont les brebis qui forment le troupeau. Mais un agneau ne peut pas conduire un troupeau d'agneaux. Ce n'est pas possible ! Quand les agneaux seront rassemblés, il faut quelque chose de plus qu'un agneau pour être le berger. Vous voyez ?

12 Et la Bible dit que le Seigneur Jésus-Christ était l'Agneau de Dieu, et c'était plus qu'un agneau naturel, c'était une personne. Voyez, remplacez simplement les agneaux par des hommes. Un homme naturel ne peut pas conduire des hommes, il faut qu'il soit un prophète messager c'est-à-dire Dieu au travers d'un homme. Comme aussi un agneau ne peut pas conduire un troupeau d'agneaux. Ce qui veut dire que cet agneau-là qui conduit les autres, ce n'est pas un agneau naturel. Et c'est ce qui arrive du côté des hommes, et c'est Dieu qui lui donne cette capacité. Et cette œuvre demande alors beaucoup de règles et de préceptes. Vous voyez ?

13 C'est pourquoi je voudrais parler ce soir du sujet : les préceptes sur la sacrificature. Ce soir, je voudrais aborder cela dans un certain sens. Avant que je ne vienne au Seigneur, comme vous le savez, j'avais exercé des activités et j'avais un peu d'argent. Et lorsque je suis venu et que je prêchais ce Message, j'avais toujours un peu d'argent que j'avais acquis à la sueur de mon front, j'avais des habits, des chaussures…que j'avais acquis à la sueur de mon front. Et alors que je suis en train d'œuvrer dans le Seigneur, il y avait maintenant en plus de ce que j'avais eu à la sueur de mon front, ce que les frères me donnaient. Mais, arrivé à un certain moment, Dieu opère la séparation, mais tout est à Lui.

14 Vous allez voir que lorsque Anne a demandé un enfant à Dieu et que Dieu lui a donné cet enfant du nom de Samuel, quelque chose s'est passé : Bien ! Nous allons lire 1 Samuel 2 :18 à 19. [Ndr. : Un Frère lit : …]. Donc nous retenons que Samuel était devant la face de Dieu et ses parents montaient d'année en année pour voir Samuel. Il n'est donc pas dit que Samuel partait en vacances d'année en année chez ses parents, mais ce sont ses parents qui montaient vers lui. Lisons aussi 1 Samuel 2 :21 : « Et l'Éternel visita Anne, et elle conçut, et enfanta trois fils et deux filles … ». Amen !

15 Mais pourquoi Dieu a-t-Il fait cela ? C'est à cela que je voudrais en venir. Vous voyez ? Maintenant, je voudrais qu'on lise encore un passage dans Lévitique 22. Nous allons lire

plusieurs versets dans Lévitique 22, mais le point que je voudrais toucher ce soir, c'est la séparation de ce que nous recevons de l'homme et de ce que nous recevons de Dieu. Je voudrais parler particulièrement de ce que nous recevons de la sacrificature comme dîmes et offrandes et d'autres dons qui sont des choses saintes.

16 Bien ! Lisons Lévitique 22 :4 : « Aucun homme de la semence d'Aaron, qui est lépreux ou qui a un flux, ne mangera des choses saintes, jusqu'à ce qu'il soit purifié… ». Maintenant, que veut dire ce passage ? Ce passage veut dire que tous ceux qui sont ici ont le droit de manger des choses saintes, c'est-à-dire les dîmes et les offrandes, je peux donner cette dîme et offrande à un frère qui vit bien. Et il est digne de consommer cela.

17 Maintenant un Frère va lire Lévitique 22 :6 à 12. Suivez très bien, c'est la Bible elle-même qui va parler, je commence au verset 10 : « Aucun étranger ne mangera de ce qui est saint ; celui qui demeure chez un sacrificateur, et l'homme à gages, ne mangeront pas de ce qui est saint. Mais si le sacrificateur a acheté de son argent un esclave, celui-ci en mangera, ainsi que celui qui est né dans sa maison : ceux-là mangeront de son pain. Et une fille de sacrificateur, si elle est mariée à un étranger, ne mangera pas des offrandes élevées des choses saintes ».

18 La Bible dit ici qu'un étranger, c'est-à-dire quiconque ne croit pas au prophète vivant de son temps, ne peut pas manger ce qui est pur, c'est-à-dire les dîmes et offrandes. Bien ! Lorsque je suis arrivé du voyage, j'ai dit qu'une Sœur avait offert quelque chose, pour que cela soit remis à ma mère. Ce n'est pas mauvais, c'est correct parce que ce n'est pas une dîme ou une offrande à Dieu. Mais je pense qu'en réalité cet argent devrait aller premièrement à l'endroit d'un Frère ou d'une Sœur dans le besoin ici, dans l'assemblée. Vous voyez ? En réalité c'est cela. Nous allons lire Luc 8 :19 à 21. [Ndr : Un Frère lit…]. Vous voyez ? Mon père et ma mère, ce sont d'abord mes disciples !

19 Et David avant qu'il ne soit roi était poursuivi. Et arrivé quelque part il a trouvé des sacrificateurs, et là, il y avait du pain mais tout le monde ne peut pas en manger. Pour nous, l'impur ou l'étranger c'est tous ceux qui n'ont pas encore pris leur baptême ou qui ne croient pas au Message de leur temps. [Ndr : L'assemblée dit : « Amen ! »]. Vous voyez ? Les textes que nous venons de lire expliquent même que la fille d'un sacrificateur qui est allée se marier à un païen n'a pas le droit d'en manger. Vous voyez ?

20 Bien ! Maintenant un fidèle ou un Frère qui sert Dieu et qui exerce une activité sociale, si après avoir prélevé la dîme et l'offrande sur son salaire, il veut donner tout le reste à ses parents, c'est son droit et il est libre de le faire ainsi ! Même si c'est un sacrificateur ou peu importe ! Si c'est un fidèle c'est pareil…

21 Mais pour celui qui vit de la Parole de Dieu il n'a pas le droit de faire cela. Mais s'il le fait, il le fait comme la pluie de Dieu qui tombe sur les mauvaises herbes. Vous voyez ? Pour celui qui vit de la Parole de Dieu comme moi, il ne peut pas aller construire ou acheter un terrain et construire pour que ses parents viennent y habiter alors qu'ils ne croient pas au Message. Vous voyez ? Cela ne peut pas se faire et cela c'est pour toute sa vie. Et le jour où il mourra, ses parents n'ont rien à voir avec ce qu'il a comme biens. Vous voyez ? C'est vrai que le sacrificateur offre des sacrifices, des moutons… mais le premier sacrifice du véritable sacrificateur, c'est lui-même.

22 Et c'est en application de ce Message que ceux qui donnent les sacrifices sont bénis. La Bible en parle partout, il y a tellement de versets, nous n'avons fait qu'effleurer quelques versets. C'est ce que la Bible dit et le Seigneur Jésus-Christ n'est pas venu abolir ces choses. Et ces choses sont tellement vraies qu'on ne peut pas les contourner. Vous voyez ?

23 Un pasteur, prophète ou autre qui fait mauvais usage de la dîme et offrande attire une malédiction sur son peuple. Même ce qu'un Frère ou une Sœur lui a donné en dehors du culte, c'est une chose sainte. Vous voyez ? Les parents eux-mêmes le savent … tout compte fait nous sommes en Afrique et chacun de nous a vu des féticheurs faire des sacrifices disant que tout le monde ne peut pas manger ce sacrifice. Ils ne peuvent pas dire qu'ils n'ont pas entendu ou vu cela quelque part.

24 Et d'ailleurs, un arbre qu'ils rejettent ou qu'ils attribuent au diable, comment en mangeront-ils les fruits ? Quand je sais que le féticheur est du diable, je ne peux pas consommer le sacrifice de ce féticheur. Celui qui doit assister ma mère c'est le prêtre ou pasteur de ma mère. Ce n'est pas la méchanceté, mais c'est l'obéissance à la Parole. [Ndr : L'assemblée dit : « Amen ! »]. C'est cela, Frères ! C'est toutes ces choses-là qui conduisent à la bénédiction et qui font que nous sommes bénis. C'est la Bible qui le dit et Dieu qui ne travaille pas dans la confusion donnera à tes parents ce qu'il leur faut… Mais s'il arrive que je leur donne, c'est la pluie de Dieu tombant sur les mauvaises herbes ou le salaire du bien qu'ils m'ont fait.

25 Alors que Élie avait appelé Élisée, Élisée sachant tout le bien qui lui a été fait, est allé offrir un sacrifice de bœufs là-bas. C'est lui-même qui se sacrifiait là. A partir de ce jour, il doit y avoir une séparation. Vous avez entendu dire que le sacrificateur ne boira pas, ne prendra pas de femme ceci ou cela mais l'Esprit dit maintenant ce qu'il doit faire et cela s'applique à tous ceux qui se sont consacrés à Dieu quel que soit le ministère. Vous voyez ?

26 La dîme et les offrandes sont des choses saintes que nul ne peut consommer s'il n'est pas un Frère ou une Sœur du Message vivant bien. S'il y a obligation, cela fera l'objet d'une cotisation spéciale comme on le fait pour un étranger ou pour un Frère dans le besoin.

27 Alors que nous sommes au culte, si un païen vient dire : « Venez-moi en aide ! Je n'ai pas mangé toute la journée avec ma maison !». Nous ferons une cotisation spéciale pour lui ! C'est ce que le sacrificateur demandera s'il y a une urgence pour sa famille ou autre. Mais s'il prend la dîme ou offrande pour aller faire cela, c'est un péché ! Le pain du sacrificateur est le pain de proposition. Les étrangers ne peuvent pas en manger.

28 Maintenant sur le don que vous avez reçu d'un parent, ami ou connaissance, vous pouvez prélever la dîme mais sur un don qu'un Frère vous a fait, vous ne prélèverez pas de dîme car c'est un Frère qui vous a donné cela et il est considéré qu'il a déjà prélevé la dîme.

29 Ce qu'un Frère reçoit d'un autre Frère, il peut le partager avec ses parents mais il n'en est pas ainsi de ce qu'il reçoit d'un sacrificateur. Mais quant à la femme de ce sacrificateur, même si elle n'exerce aucune autre activité, elle peut donner ce qu'elle a à ses parents parce qu'elle ne le reçoit pas en tant que sacrificateur mais servante du sacrificateur.

30 Que dit la Bible ? « Car commandement sur commandement, commandement sur commandement ; ligne sur ligne, ligne sur ligne ; ici un peu, là un peu.... par des lèvres bégayantes et par une langue étrangère il parlera à ce peuple ». [Ndr : L'assemblée dit : «

Amen ! »].

31 Maintenant je voudrais dire quelque chose de très important ! Nul, s'il croit ce Message n'a le droit de manger des sacrifices voués au diable. Vous voyez ? Si vous savez que quelqu'un est pasteur d'une église quelconque : protestante, évangélique ou branhamiste, ou qu'il est prêtre, et vivant de sa sacrificature, vous n'avez pas le droit de recevoir de l'argent de lui ou de manger chez lui ! Si vous pensez que vous ne pouvez pas manger un cabri noir ou un poulet blanc offert en sacrifice alors vous ne devez pas manger chez un prêtre ou pasteur catholique, protestant, évangélique ou branhamiste.

32 Le prédicateur qui reconnaît avoir utilisé la chaire pour régler ses comptes avec quelqu'un ne peut pas s'approcher de la chaire pendant au moins sept mois. L'assemblée n'est pas un tribunal et les bancs de l'église ne sont pas les bancs des accusés…

33 Pour finir cette prédication sur les préceptes de la sacrificature, je voudrais dire que je ne souhaite pas qu'un jour des écoles portent mon nom, des fondations portent mon nom… Qu'aucune école, qu'aucune fondation, qu'aucune chose ne porte mon nom. Mon âme se sent bien ici avec les faibles. Je suis né dans la simplicité et mon âme ira se reposer dans la simplicité.

34 J'ai décidé que le livre du Cri de minuit soit gratuit pour tout le monde et je ferai en sorte qu'il en soit ainsi pour toujours ! Que ce soit pour le pauvre ou pour le riche, il sera gratuit pour toujours ! Et que Dieu vous bénisse !

Chapitres similaires: Kc.45 et Kc.50

Le Message de Matthieu 25:6 - Texte intégral
KACOU 47:PHILIPPE ET L'EUNUQUE ÉTHIOPIEN

(Prêché le dimanche matin 05 septembre 2004 à Locodjro, Abidjan - Côte d'Ivoire)

1 Frères, il n'y a point de confusion en Dieu ! Et même nous voyons clairement le compromis et l'hypocrisie parmi les branhamistes. Vous pouvez voir un pasteur branhamiste aller prêcher chez un autre alors qu'il y a des points de doctrine qui les séparent. C'est la première étape. Puis ils fraterniseront ensemble avec les politiciens et les dénominations et s'inviteront aux conventions. Dieu Lui-même a mis sur leur cœur de faire tout cela en vue du combat d'Armaguédon et ils le feront comme il est dit d'Hérode et Pilate dans Luc 23 :12.

2 Bien ! Anciennement annoncé par les prophètes et dans toute la Bible, nous avons, après le temps du soir avec l'ouverture des sceaux et la semence du serpent, atteint la fin du rétablissement de toutes choses avec le jugement de Dieu écrit de la Main de Dieu, en Français dans le Ciel ; clairement comme je vous vois. Et je suis pressé de me tenir devant Dieu au jugement avec cette génération.

3 Mais malheur à eux si ces écritures sont de Dieu pour toute la terre et qu'ils Les ont rejetées. Malheur à eux si c'est Dieu qui a condamné ces versions de bibles que nous brûlons depuis deux ans et qu'ils continuent d'utiliser. Et les premiers protestants condamneront les branhamistes car ils ont rejeté les bibles catholiques dès qu'ils ont rejeté le catholicisme. À votre conversion, vous avez trouvé une bible sous la main et c'est tout !... Et ils veulent se croire plus spirituel que les musulmans qui naissent dans l'islam et y restent. Malheur à eux si c'est Dieu qui a ordonné la confession publique et qu'ils rejettent cela à cause de leurs œuvres ténébreuses.

4 Malheur à eux si c'est Dieu qui, dans sa grâce, a dévoilé ces esprits qu'ils appellent Saint-Esprit dans ces églises catholiques, protestantes, évangéliques et branhamistes. Mieux serait pour eux de n'être pas nés. Car c'est pour ces saint-esprits et ceux en qui ils sont que l'étang ardent de feu a été préparé.

5 Malheur à vous si le prophète ou l'ange ou le saint-esprit qui vous a révélé que ce Message est faux est un démon ! Mieux serait pour vous de n'avoir pas entendu ce Message et de n'être pas né au temps du prophète Kacou Philippe. [Ndr : L'assemblée dit : « Amen ! »].

6 Lors de ma dernière prédication publique qui date de début 2004, j'ai été saisi par les cols devant cette foule furieuse, le tableau sur lequel je notais les versets avait été brisé en petits morceaux, et nous avons failli être jetés dans la lagune. Au-devant d'eux, il y avait un pasteur baptiste. Plusieurs Frères étaient là. Des brigands ayant des boucles d'oreilles, des catholiques, des protestants et évangéliques, d'autres sous l'onction... Même des agents de service d'ordre qui devaient nous séparer excitaient la foule contre nous. Mon mégaphone fut pris pour la troisième fois mais la Grâce de Dieu prévalu et nous sommes sortis vivants. Et c'est toujours ainsi...

7 Doux que j'étais de nature, la vision du 24 avril 1993 m'a changé. Mes parents ne peuvent pas s'imaginer que je puisse faire ceci ! Et les adversaires m'ont rendu violent. Vous voyez ? Seuls ceux qui prêchent la morale n'ont pas d'adversaire.

8 Et j'ai décidé de délivrer le Message d'abord puis retourner encore à la prédication publique et affronter ces foules comme nos pères d'autrefois afin d'arracher de leurs mains les enfants de Dieu. Mourir pour Christ, c'est une gloire. Peu importe combien je serai de renommée mondiale, je n'abandonnerai pas la prédication publique et itinérante... C'est là

que j'ai commencé. Quelque chose me rattache à cela. Et comme un tremblement de terre, nul ne pourra arrêter l'avancement de ce Message. [Ndr : L'assemblée dit : « Amen ! »].

9 Bien ! Prenons maintenant nos Bibles dans Jean 1 :44 à 52. [Ndr : Frère Philippe lit]. Quand nous sommes dans un âge prophétique, le prophète messager vivant est le guide et l'œil des peuples de la terre. C'est un ange terrestre, le guide de l'humanité. Et l'homme doit s'arrêter là où le prophète messager s'est arrêté. [Ndr : L'assemblée dit : « Amen! »].

10 Bien ! Dans ce texte, Nathanaël est la foule nombreuse mais je n'entrerai pas dans les détails. Je parle de l'apôtre Philippe. Remarquez qu'au temps du soir, l'ange est allé vers Bran-HAM comme ce fut avec Abra-HAM dans Genèse 18. A-B-R-A-H-A-M fait sept lettres.

11 Bien ! Prenons maintenant Actes 8 :26 à 40. [Ndr : Frère Philippe lit] Si vous lisez attentivement ce passage, vous devez voir la vision du 24 avril 1993 et ce ministère-ci. [Ndr : Des Frères disent « Amen !!! »]. Premièrement, un ange donne un Message à Philippe. Deuxièmement, la Parole manifestant l'Agneau du sacrifice, « une brebis à la boucherie... un Agneau !!!». Troisièmement : Philippe va vers le midi qui est l'Afrique. Quatrièmement : Philippe est l'un des sept comme Ulrich Zwingli et Jean Calvin.

12 Il y a sept anges célestes mais combien de personnes chacun d'eux suscitera sur la terre ? Nous ne le savons pas. L'âge de Thyatire a duré 914 ans et Dieu a suscité au moins cinq messagers avec des Messages puissants allant au-delà de celui de Colomban. Ce que les branhamistes ne comprennent pas jusque-là. [Ndr : L'assemblée dit : « Amen ! »].

13 Bien ! Dans Actes 8 :26, l'ange s'adresse à qui ? Ewald Frank ? Non ! Joseph Coleman ? Non ! Actes 8 :26 est l'un des textes les plus glorieux de la Bible. L'ange lui dit d'aller où ? Vers un noir, vers l'Afrique. Quand Philippe monta dans le char, il était lui-même l'eunuque Hégaï d'Esther 2.

14 Que vous soyez riche comme cet eunuque, que vous ayez pour demeure un palais royal comme cet eunuque, que vous soyez noir, blanc, métisse, jaune... vous êtes obligés d'accepter cela pour avoir la Vie éternelle.

15 Tout est significatif pour un élu même les noms, Daniel signifie : « Celui qui juge pour Dieu ». Or Daniel dont la Bible parle n'a pas exercé de jugement comme vous le voyez, de même mon grand-père n'a pas crié selon Matthieu 25 :6. Vous voyez ?

16 Je reviendrai sur les versets 26 à 40 mais voyons Actes 8 :4 à 5 ; qui prêcha le Christ aux Samaritains ? Philippe ! Or les Samaritains, c'est la race intermédiaire entre les Juifs et les nations. Et par rapport à notre position et selon Marc 13 :35, ce sont les Maghrébins et les Éthiopiens... et je vous ai dit qu'un jour ils recevront Jésus-Christ qu'ils ont rejeté pour accepter l'islam. Que fit Philippe ? Israël... Samarie... Afrique. Que fera le Cri de minuit ? Nations... Samarie... Israël, c'est-à-dire l'Afrique...chant du coq...Israël. [Ndr : L'assemblée dit : « Amen ! »].

17 Que se passa-t-il là au chant du coq ? Voyez Actes 8 :19 : ... Imposez-nous les mains pour que nous fassions aussi les miracles comme vous. Bien ! Revenons maintenant à Actes 8 :26 à 40, où se passe tout cela ? Dans le désert ! « ...celui qui est désert » selon Apocalypse 12 :14 et la 2ème vision de 1993.

18 Et, Ainsi dit le Seigneur, Philippe prêcha le Cri de minuit au verset 36 et la manifestation des fils de Dieu commence au verset 38 mais on le voit au verset 39 : « …l'Esprit enleva Philippe et l'eunuque ne le vit plus ». Verset 40 : « …Philippe fut trouvé à Azot » dans la vallée du grand fleuve Ela qui se divise en quatre grandes rivières, tout cela est prophétique. Je ne l'ai ni entendu ni lu et cela se rapporte à Actes 21 :8.

19 Remarquez qu'au verset 26, Philippe vit…Je dirai Kacou Philippe vit l'Ange mais, il ne le vit plus jusque vers 4 heures du matin. Et vous savez que nous sommes maintenant au-delà de minuit. …Cet eunuque crut entièrement au Message de l'Agneau que Philippe lui prêcha. Il se fit rebaptiser mais tous ceux qui étaient assis dans le char d'Élie et ceux qui le conduisaient méprisèrent cela.

20 Puis il rapporta cela en Afrique. Et tous furent émus et la reine se leva de son trône et dit : « Pourquoi ne l'as-tu pas persuadé afin qu'il vienne ici et que moi aussi je sois baptisée » ? Et l'eunuque se prosterna et dit : « Ô ! reine, vis à jamais ! Dieu m'est témoin que s'il n'avait pas disparu, je l'eusse amené ici ». Et la reine eut un songe et Dieu lui dit : « A la fin des temps, après le temps du soir et l'Amérique, Je visiterai l'Afrique et la terre tout entière et ce qui est arrivé vous servira de signe !». Et la reine fut consolée. [Ndr : L'assemblée dit : « Amen ! »].

21 Et 2000 ans plus tard, les arrière-petits-fils de l'eunuque éthiopien et de la reine du midi, quand ils verront ce Message diront : « Nous nous rappelons qu'au commencement, un ange avait envoyé un homme du nom de Philippe prêcher et baptiser notre ancêtre qui revenait de Jérusalem ». D'abord que se passa-t-il exactement ? Philippe a dit à l'eunuque : « Un ange du Seigneur est descendu dans une vision pour me commissionner… ». L'eunuque a dit : « Je n'ai pas vu l'ange et l'agneau… mais je crois entièrement ! ». [Ndr : L'assemblée dit : « Amen ! »]. Et de même, les arrière-petits-fils de l'eunuque éthiopien, qu'ils soient en Afrique, en Europe ou déportés en Amérique, reconnaîtront cela. Toute l'Afrique spirituelle était dans les reins de cet eunuque éthiopien et fut rebaptisée après avoir cru avec l'eunuque.

22 Et à la fin des temps, le même ange, le même Message de l'Agneau, le même Kacou Philippe. Un Message prophétique venant du Ciel illumina la terre. Et si cet eunuque éthiopien ressuscitait, il crierait : « C'est la même voix qui me parlait là-bas dans le désert de Palestine. Un ange ne lui a-t-il pas parlé ? N'a-t-il pas été transporté dans un désert » ? Et si on disait à cet eunuque que je m'appelle Philippe alors ce serait le comble. [Ndr : L'assemblée dit : « Amen ! »].

23 Enfin, Dieu envoie sur la terre un ministère dont le nom est littéralement écrit dans la Bible. Voyez-vous que le monde n'aura pas d'excuse au jugement ? Sur la base d'un petit verset d'Ésaïe, ce grand homme a cru et vous rejetez ce Message et vous parlez de Paradis. C'est cet eunuque qui vous condamnera, vous d'origine africaine, vous européens et autres il a reconnu la voix de l'ange et le verset 39 dit qu'il s'est réjoui.

24 Ô Dieu ! Si cela consistait en paroles, que dirais-je encore ? Je te supplie, en vertu de ce Message, agis Toi-même, si Tu le veux. Donne des visions et des songes et des signes pour montrer que le chemin continue encore pour les élus et que c'est Toi qui m'as donné ce Message pour toute la terre.

25 Tous ceux qui ont douté ou qui m'ont combattu, c'est contre Toi qu'ils l'ont fait mais s'ils se repentent, pardonne-leur ; je suis venu pour sauver et non pas pour perdre. C'est en ton Nom Jésus-Christ, la Parole de Dieu, le Fidèle et Véritable que j'ai prié. Amen !... Si vous êtes heureux, chantons et réjouissons-nous ce matin. ...Que le chantre se prépare pour un chant !

26 Mes Frères et Sœurs qui êtes là pour la première fois et venant des églises catholiques, protestantes, évangéliques et branhamistes, vendez ce que vous croyez être des perles et achetez cette perle-ci comme vos Frères l'ont fait. C'est ici la part des saints ! [Ndr : L'assemblée dit : « Amen ! »]. Il y a sept étoiles dans la main droite de Christ c'est-à-dire sept anges célestes. Mais Dieu seul sait combien de prophète messager chaque étoile suscitera sur la terre en son temps. Il y a un huitième jour de la semaine et Lévitique en parle. Le jour de pentecôte est le huitième jour de la septième semaine et fait partie de la septième semaine.

27 Dans Apocalypse 17, Dieu aurait pu dire huit têtes mais il a dit sept. Mais au verset 11, il est dit : « La bête que tu as vue, est elle aussi un huitième, et elle est d'entre les sept... ». Maintenant comment allez-vous expliquer cela ? Or, spirituellement cela est possible... Elle est un huitième or il n'y a pas huit têtes.

28 Mais je me console chaque jour avec Actes 13 :48 : « ... et tous ceux qui étaient destinés à la Vie éternelle crurent. » [Ndr : L'assemblée dit : « Amen ! »].

29 Le dimanche passé, vers 16 heures, un pasteur branhamiste est venu se faire rebaptiser. Je ne l'avais jamais vu auparavant, il a seulement entendu parler du Message. Il s'apprête même à y faire entrer ses fidèles. La Bible dit que les vierges c'est-à-dire les fidèles du prophète précédent répondront à l'appel de Matthieu 25 :6. En une génération, les vierges sont ceux qui ont cru au prophète précédent. [Ndr : L'assemblée dit : « Amen ! »]. Des églises croiront à travers le monde. Nous voyons cela aussi dans Actes 21 :8 à 9, le jour et la nuit se croisèrent là au chant du coq.

30 On ne parle plus de Philippe mais des quatre vierges venant des quatre vents de toutes les nations de la terre. Venant de la Syrie, du Liban, de l'Arabie Saoudite, du Japon, de la Chine, de Corée, de l'Inde, de l'Iran... venant du Portugal, de l'Italie, de la Pologne, de la France, de l'Allemagne, de Russie, de l'Angleterre... venant du Canada, des USA, du Brésil, du Pérou, de Chili... venant du Sénégal, du Congo-Kinshasa, du Cameroun, du Soudan, de l'Algérie...

31 Les vierges que le Message de Philippe avait produites. Vous voyez que Kacou Philippe lui-même n'est pas en scène mais les vierges de toute la terre préparées pour le ministère d'Apocalypse 10 :8 à 11 qui est le ministère final de l'Épouse des nations. Elles avaient été engendrées par le Message de Philippe, leur père. [Ndr : L'assemblée dit : « Amen ! »].

32 Nous voyons aussi que cet eunuque éthiopien est d'abord descendu du char d'Élie qui est le Message du temps du soir. Il lisait, lisait, et lisait... Il avait la connaissance mais pas la révélation. Et il reçut cette révélation à travers le Message que l'ange donna à Kacou Philippe pour lui. [Ndr : L'assemblée dit : « Amen ! »]. Ce fut si simple que tous les branhamistes dans le char méprisèrent cela.

33 Mais quand Philippe disparut, ils virent que selon 1 Rois 18 :11 à 12 que l'Esprit d'Élie

qu’ils prétendaient croire était aussi sur cet insignifiant. Ils élevèrent leur voix pour pleurer car ils savaient que c'était fini pour eux. Mais l’eunuque sautait, chantait et dansait. Hosanna ! Alléluia ! gloire ! Louez le Seigneur Jésus ! Ô Dieu merci ! Philippe ! Huit lettres ! Huitième d’entre les disciples du Seigneur Jésus au huitième chapitre de Actes des apôtres. Amen ! « Tout joyeux bénissons le Seigneur… ». Amen ! Tout est parfait ! Tout est accompli. Dieu merci !

34 Ô vous, sages et intelligents de la terre, ne rejetez pas ce que vos propres enfants prêcheront demain pour être vos juges devant Dieu ! Et que celui qui peut comprendre comprenne !

Le Message de Matthieu 25:6 - Texte intégral
KACOU 48:SEIGNEUR ENSEIGNE-NOUS À PRIER !

(Prêché le dimanche matin, 12 juin 2005 à Locodjro, Abidjan - Côte d'Ivoire)

1 Quelqu'un vient de me dire que William Branham aurait parlé de cette action glorieuse de l'Ange de l'Alliance et de l'Agneau qui a eu lieu le 24 avril 1993. William Branham aurait dit en 1963, le jour où il a prêché sur le troisième sceau qu'en 1993 quelque chose se passerait sur la terre... Il a dit quelque chose comme : ... « Et, vous voyez, si on est à trois minutes de sa venue, vous voyez, ce qui représenterait à peu près trente ans pour nous, ou quelque chose comme ça... ».

2 Et dans la brochure Compte à rebours référence 103, il a dit : « Vous savez, quand John Glenn s'était installé là, ce matin-là, il suivait le compte à rebours. Vous voyez ? Et maintenant, on en arrive là où il est dit : « Dans trois minutes quelque chose va décoller ». Ils ne savent pas ce que c'est. Il est minuit moins trois minutes ».

3 Frère, c'est depuis cette semaine que j'ai vu ces références et combien ici se souviennent que je disais que depuis le 24 avril 1993 on était à minuit ? [Ndr : Plusieurs disent Amen !]. William Branham a dit en 1963 : « on est à trois minutes de sa venue, vous voyez, ce qui représenterait à peu près trente ans pour nous, ou quelque chose comme ça » et 1963 plus 30 ans, cela donne 1993 et le 24 avril 1993, le Seigneur Jésus-Christ est descendu pour l'interprétation de la langue inconnue. Seul le Cri de minuit ferme la bouche à ceux qui disent que William Branham a prophétisé faux sur le retour du Seigneur Jésus-Christ en 1993, je l'ai vu sur un site internet...

4 Bien ! Prenons nos Bibles ce matin dans Apocalypse 8 :3 à 5 puis dans Luc 11 :1. Je prends Luc 11 : « Et comme il était en prière dans un certain lieu, il arriva, après qu'Il eut cessé, que quelqu'un de ses disciples Lui dit : Seigneur, enseigne-nous à prier, comme aussi Jean l'a enseigné à ses disciples ».

5 Même les quatre ministères d'Éphésiens 4 :11 ont pour mission d'entretenir la foi de l'Église en attendant un prophète messager. Seul un prophète messager vivant introduit l'Église dans une autre phase. Jamais un pasteur, un apôtre, un docteur ou autre ! Chaque période ou étape de l'Ancien Testament ou du Nouveau Testament a été introduite par un prophète messager : la sortie d'Égypte, l'entrée à Canaan jusqu'à l'avènement du Messie ont été marqués par des prophètes messagers : Moïse, Josué, Samuel, Jérémie, Habacuc, Aggée, Sophonie, Osée, Ézéchiel... et je vous dis que depuis le Seigneur Jésus-Christ, plusieurs prophètes messagers ont été envoyés aux nations mais on n'a pas fait cas d'eux.

6 Pour introduire l'humanité dans le christianisme, c'est un prophète messager, Jean Baptiste qui a fait cela. Pour fiancer Christ à l'Église, il fallait Paul, un prophète messager pour faire cela. Pour la justification il fallait un prophète messager, pour la sanctification il fallait un prophète messager, pour faire entrer l'Église dans un âge il faut toujours un prophète messager.

7 Pour l'ouverture des sceaux il fallait un prophète messager, pour le Cri de minuit il fallait un prophète messager et pour le chant du coq il y aura un prophète messager sur la terre après moi. Ce n'est pas la Bible pourtant complète selon vous mais un prophète messager vivant ! Et je vous ai dit qu'à l'heure de l'enlèvement de l'Épouse, il y aura un prophète messager sur la terre. [Ndr : L'assemblée dit : « Amen ! »].

8 Bien ! Vous voyez ? ... Ici et partout où j'ai voyagé, une question est revenue à chaque fois : « Frère Philippe comment devons-nous prier » ? Et j'ai décidé de prêcher sur ce sujet et ensuite avoir une séance de questions-réponses si possible.

9 Bien ! Vous voyez ? Ce sont là, dans Luc 11, des Juifs, fils d'Abraham, élevés selon la loi et les prophètes qui demandent au Seigneur Jésus, leur maître, de leur apprendre à prier. Mais avant cela, Moïse leur avait appris à prier, les prophètes leur avaient appris à prier, et précédemment Jean-Baptiste avait enseigné la prière à ses disciples. C'est l'élévation de la révélation qui ordonnait chaque fois cela, vous voyez ?

10 Comment des Juifs peuvent-ils demander comment prier alors que plusieurs exemples de prières et de Psaumes étaient déjà contenus dans l'Ancien Testament ? C'est l'humilité et la portée de la révélation de leur temps qui les mettaient dans cet état là et il fallait être un fils de Dieu pour accepter cela. [Ndr : L'assemblée dit : « Amen ! »].

11 Les pharisiens, les sadducéens, les hellénistes et tous ceux-là, les orgueilleux n'avaient rien à apprendre et aussi leurs prières n'étaient pas selon le modèle divin et à travers cela Dieu voyait qu'ils étaient les rebelles qui avaient rejeté le Message de leur temps. Chaque personne est identifiée à travers sa prière. Un catholique est identifié à travers sa prière, un méthodiste, baptiste, anabaptiste, musulman, bouddhiste...chaque personne sur la terre est identifiée à travers sa prière. Et selon votre prière Dieu sait dans le ciel que vous avez accepté le prophète vivant de votre temps. Et cela les juifs le savaient c'est pourquoi ils ont dit au Seigneur Jésus-Christ de leur apprendre à prier.

12 Ésaïe avait enseigné la prière à ceux de son temps, Jérémie avait enseigné la prière à ceux de son temps, Amos avait enseigné la prière à ceux de son temps, Jean Baptiste avait enseigné la prière à ceux de son temps. Et il était évident que les apôtres aussi demandent au Seigneur Jésus-Christ, le Prophète de leur temps de leur enseigner à prier. Si vous priez selon le Message passé, Dieu sait et Satan aussi sait et Dieu s'étant déplacé, Satan prend sa place derrière là-bas et se réclame aussi de tous les attributs de Dieu.

13 Par exemple : le ministère de Rick Joyner s'appelle : Morning Star Ministry, c'est-à-dire le ministère de l'étoile brillante du matin or nous savons qu'au commencement de l'Église, Jésus-Christ était l'étoile brillante du matin. Mais maintenant un simple démon dont Rick Joyner est le porte-parole s'appelle ainsi et vous savez tous par ce Message que les démons aussi s'appellent Jésus-Christ et tous les féticheurs sont devenus des prophètes.

14 Ainsi, nous sommes tenus d'apporter beaucoup plus de précisions que nos prédécesseurs. Mais en réalité, les disciples de Jean et plus tard ceux du Seigneur Jésus étaient troublés par les nouvelles choses qu'ils entendaient en sorte qu'ils ne savaient plus comment prier, d'autres ne priaient presque plus! Jésus leur disait que tout ce qu'ils faisaient était la volonté du diable et que leurs rabbins étaient des serpents. Et quand on apprend qu'on a passé tant d'années à faire la volonté du diable, qu'est-ce qui prouve qu'en priant de la même manière, ce n'est pas le même diable qu'on invoque ?

15 La seule solution, était Luc 11 :1 : « Seigneur, enseigne-nous à prier, comme aussi Jean l'a enseigné à ses disciples ». [Ndr : L'assemblée dit : « Amen ! »]. Mais ce que les disciples oubliaient, c'était le fait qu'ils avaient maintenant changé de maître et qu'ils étaient passés des ténèbres à la lumière et que désormais, le fait qu'ils avaient quitté Satan, le prince des ténèbres pour suivre Jésus-Christ, la Lumière du monde, leurs prières étaient directement reçues. Lorsque vous avez accepté le prophète vivant de votre temps, votre prière est directement reçue devant Dieu. Mais qu'est ce qui a amené les disciples à poser cette question au Seigneur Jésus ?

16 Bien ! Quand Jean Baptiste est venu et qu'il a commencé à leur dire que les pharisiens avaient pour père le diable et qu'ils priaient le diable, ses disciples se disaient, si priant l'Éternel des armées que Moïse leur a enseigné quelqu'un leur dit que c'est le diable qu'ils priaient et que c'est la volonté du diable qu'ils faisaient, alors il doit y avoir une manière spéciale de prier. Voyez ce que Jésus a dit : « Moi, je dis ce que j'ai vu chez mon Père ; vous aussi donc, vous faites les choses que vous avez entendues de la part de votre père » (Jean 8 :38). Or, de ce qu'ils savent, c'est Moïse qui a prescrit tout ce qu'ils font. Mais en réalité, il n'en était rien en dehors de ce que leur Message avait prescrit.

17 Désormais, l'exaucement ne dépendait plus de l'apparence de la prière. Or s'il fallait prier

tel qu'ils avaient l'habitude de le faire, ils ne pourraient jamais égaler les pharisiens. Et si aujourd'hui on devait prier tel qu'on avait l'habitude de le faire, on ne pourrait jamais égaler les catholiques, protestants, évangéliques et branhamistes. Ils peuvent prier sans arrêt toute la nuit, ils peuvent faire quarante jours de jeûne chaque année et maintenant ils vont jusqu'à soixante-dix jours ou même cent jours de jeûne. Comme des fous, ils n'ont pas faim à cause de la possession. Ce sont des gladiateurs, des Goliath de ce siècle. [Ndr : L'assemblée dit : « Amen ! »].

18 Et par l'esprit des prophètes de Baal, toute leur prière est une répétition de feu et de sang sur leurs taureaux, c'est-à-dire leurs fidèles. Ils se tiennent là et crient à Baal : « Le feu du Saint-Esprit, le feu, le feu, j'invoque le feu, le feu, le feu, le feu ! ... » ; exactement comme leurs arrières grands parents que le prophète Élie avait égorgés dans 1 Rois 18 :25 à 40. [Ndr : L'assemblée dit : « Amen ! »].

19 Bien ! La Bible dit que plusieurs pharisiens et sadducéens certainement pieux vinrent au baptême de Jean Baptiste et devinrent ses disciples. C'est surtout eux qui furent troublés par les enseignements de Jean Baptiste et qui demandèrent à être enseignés sur la manière dont ils devaient prier. Mais surtout pourquoi ces disciples demandèrent à être enseignés sur la prière ?

20 C'est parce qu'ils avaient reçu un Message nouveau qui remettait en cause leurs pratiques et leurs anciennes croyances. Et donc, entrant en eux-mêmes, ils trouvèrent qu'ils devaient être enseignés sur plusieurs choses dont la prière. Désormais, ils avaient compris que celui qu'ils invoquaient comme étant le Jéhovah qui les a fait sortir d'Égypte était Satan ! Vous voyez ?

21 Désormais les livres évangéliques et autres étaient appelés des livres de magie et brûlés selon actes 19 :19. Or c'est à travers ces livres que les rabbins leur avaient enseigné à prier. Comme vous le voyez maintenant et la seule chose qui leur restait était de demander humblement qu'on leur enseigne à prier et c'est ce qu'ils ont fait. Cela montrait qu'ils avaient compris la profondeur du Message de leur temps.

22 Bien ! Maintenant, permettez-moi de dire aussi que la prière n'est pas une récitation de Matthieu 6 :9 à 11 ou des Psaumes. Vous voyez ? Je ne veux pas dire que les catholiques peuvent continuer leur récitation de : « Je vous salue Marie... » ou le credo des apôtres... et les méthodistes : le notre père... et les évangéliques invoquer leur feu de Baal... Ne dites pas : « Le Frère Philippe dit que nous n'avons pas besoin de changer de manière de prier ». Tout ce que vous avez ramassé dans les églises, oubliez-les ! Ce que vous ne voyez pas dans la Bible, ne le faites pas ! Avez-vous vu que pour chasser un démon quelqu'un a invoqué le feu ? Vous voyez ?

23 C'est une pratique mystique d'exorcisme en Orient, c'est une incantation. Le Seigneur Jésus-Christ a délivré des paralytiques, des épileptiques, des fous et montrez-moi un seul verset où il a invoqué le feu ! Quand Dieu utilise le feu, c'est pour consumer ! On voit cela dans la Genèse avec Sodome et Gomorrhe, on voit cela avec Élie dans 1 Rois 18 :25 à 40 devant les prophètes de Baal et dans 2 Rois 1 :9 à 12 sur les cinquantaines du roi Achazia.

24 Ce sont des pratiques mystiques, occultes et spirites. Et maintenant toutes les églises se sont elles-mêmes classées au rang d'ordres mystiques. L'usage de la Bible par les ordres

mystiques est basé sur la récitation des Psaumes. Et les bibles Louis Segond et King James sont favorables à ces pratiques. Et si aujourd'hui vous avez une bible Louis Segond chez vous, c'est comme un livre de fétiches que vous avez dans votre maison ! C'est juste ! [Ndr : L'assemblée dit : « Amen ! »].

25 La prière doit être une inspiration, c'est pourquoi elle nécessite d'abord : soit des chants de recueillement, soit la méditation des Psaumes. Il y a des Psaumes appropriés à chaque circonstance. Une prière ne peut monter à Dieu à moins de la vivre, c'est-à-dire être dans l'atmosphère de ce qu'on est en train de dire comme on le voit dans 1 Samuel chapitre 1 avec Anne. Matthieu 6 :9 à 11 n'est pas une prière à réciter, ce n'est pas une incantation.

26 Ainsi, avant de commencer la prière, nous devons être en esprit et la preuve que nous sommes en esprit c'est que nous n'avons pas envie d'arrêter la prière, et les paroles et les sujets viennent d'eux-mêmes et nous accélérons cela indépendamment de notre volonté avec l'aide et la grâce de Dieu.

27 La première partie de la prière consiste à glorifier, magnifier et élever Dieu avec aussi les Noms et attributs de l'heure. Proverbes 28 :9 dit que si quelqu'un détourne son oreille pour ne pas écouter le Message prophétique de son temps, sa prière même est une abomination. Au temps de Moïse c'était : « Quiconque détourne son oreille pour ne pas écouter la loi, sa prière même est une abomination » (Proverbes 28 :9). Vous voyez ?

28 Si une femme n'est pas soumise à son mari, sa prière même est une abomination. Si quelqu'un rejette le Cri de minuit sa prière même est une abomination. Qu'est-ce que cela veut dire ?? Si quelqu'un est catholique, protestant, évangélique et branhamiste ou membre de l'islam ou du judaïsme, sa prière même est une abomination. Si vous avez rejeté l'Évangile de votre temps, votre prière même est une abomination. [Ndr : L'assemblée dit : « Amen ! »].

29 Et tout cela dit que notre prière est cautionnée par Dieu parce que nous avons reçu le Message de notre temps. Ainsi, quand nous disons : Jésus-Christ, cela montre de lui-même qu'il s'agit du même Jésus-Christ que Paul a prêché tandis que si un branhamiste, assemblée de dieu, méthodiste ou baptiste dit Jésus-Christ, Satan sait que c'est de lui qu'il veut parler.

30 Vous pouvez prier le Dieu d'Abraham, d'Isaac et d'Israël... mais si vous avez rejeté Jésus-Christ vivant à travers le Message de votre temps, seul Satan peut vous exaucer. [Ndr : L'assemblée dit : « Amen ! »]. Maintenant remarquez ceci : si vous avez accepté le Message de votre temps, que vous soyez illettré ou pas, le véritable Jésus-Christ se reconnaît au travers de votre prière. Vous voyez ?

31 Si un féticheur, catholique, branhamiste, protestant ou évangélique prie et dit : « Dieu Tout-Puissant, Créateur du ciel et de la terre, bénis cette cérémonie et envoie ta Puissance, ton Saint-Esprit sur moi ! », et qu'une onction s'empare de lui pour opérer des miracles et des guérisons, C'EST LE DIABLE ! [Ndr : L'assemblée dit : « Amen ! »].

32 Tout ce qui nous intéresse, c'est qu'ils sont des féticheurs. Le fétiche s'appelle Louis Segond, Tob ou eau bénite. Vous voyez ? Ainsi, peu importe la prière d'un branhamiste, catholique, protestant ou évangélique c'est le diable qui agira. Si des branhamistes qui ont rejeté le Cri de minuit disent : « gloire à Dieu ! Hier, nous avons vu la Colonne de Feu sur

notre pasteur ou un ange est venu nous fortifier dans notre assemblée et nous l'avons photographié ! ». Alors cet ange est Lucifer. [Ndr : L'assemblée dit : « Amen ! »].

33 Maintenant observez le mystère de Luc 11 :1 à 4, les disciples demandent à être enseignés sur la prière et nous voyons qu'il ne leur a pas donné une réponse spéciale. Ce que le Seigneur a dit, n'importe quel rabbin, prêtre ou pasteur Juif pouvait enseigner mieux que cela dans sa synagogue. Le mystère se trouve plutôt dans l'acceptation du Message de leur temps sinon Jésus le leur aurait enseigné avant qu'ils ne le Lui demandent, vu l'importance de la prière dans la foi. Aujourd'hui, ce sont des tonnes de livres sur la prière mais je vous dis que si vous avez cru au Message de votre temps et que vous en êtes baptisés, vous parlez et cela est suffisant comme le Seigneur Lui-même l'a fait. [Ndr : L'assemblée dit : « Amen ! »].

34 Aussi, je voudrais dire que ce n'est pas au moment de la prière qu'il faut chercher à être dans l'atmosphère de la prière car la prière est une communion avec Dieu et chaque acte est censé nous préparer à cela. Remarquez que Dieu prend pour exemple d'adorateurs sur la terre les oiseaux comme les anges dans le ciel car ceux-ci ne cessent de louer Dieu et je crois que c'est à juste titre que David a été cité comme étant l'homme selon le cœur de Dieu. Et parcourant les Psaumes, le règne et la vie de David, on n'a pas trouvé un homme qui ait loué Dieu comme David, le fils de Jessé. Et je pense qu'une bonne Sœur ne devrait pas manquer de louanges dans sa bouche. Sœurs, cela vous embellit encore.

35 Et aussi vous remarquez que si vous êtes en esprit pour commencer, vous serez poussés à magnifier Dieu et les sujets de prière viendront tous seuls. On est arrivé au stade où on ne doit plus entrecouper les prières les dimanches matin... Et si vous avez l'habitude de chanter les louanges de Dieu alors que vous serez en train de chanter ces louanges, vous serez poussés à prier et à magnifier Dieu et à exprimer votre reconnaissance pour ses bienfaits.

36 Ce qui m'intéresse, c'est que vous magnifiiez Dieu ! Exprimez votre reconnaissance pour tout ce qu'Il a fait et continue de faire dans le visible et dans l'invisible après quoi vous demanderez tout ce que vous voulez. Et je voudrais demander spécialement que vous priiez pour moi, pour tous ceux qui se tiennent devant vous pour une charge, pour tous les saints comme il a été parlé d'Epaphras dans Colossiens 4 :12. Si vous avez la paresse de prier pour vous-mêmes alors priez pour nous.

37 Ne vous culpabilisez plus pour croire qu'il doit y avoir une prière spéciale à faire, il n'y en a pas ! Même si vous ne dites pas « Dieu de Kacou Philippe », croyez que votre prière est en ordre parce que vous avez accepté le Message de votre temps. [Ndr : L'assemblée dit : « Amen ! »].

38 Observez les prières du Seigneur Lui-même et vous verrez qu'il n'y a pas de mystère. Quand Il prie, Il dit simplement « Père » alors que lui-même dit que Satan aussi est père. Voyez la prière de Jean 12 :27 à 28 : « Maintenant mon âme est troublée ; et que dirai-je ? Père, délivre-moi de cette heure ; mais c'est pour cela que je suis venu à cette heure. Père, glorifie ton Nom. Et Il vint donc une voix du Ciel disant : Je L'ai glorifié, et Je Le glorifierai de nouveau ».

39 Et nous savons que si c'est un branhamiste, un catholique ou évangélique qui avait prié, le père dont il parle est le diable et la voix venant du ciel est celle d'un ange de Satan. Même

s’il s’adressait sincèrement à Dieu, ce serait Satan qui répondrait. [Ndr : L’assemblée dit : « Amen ! »].

40 C'est pareil pour le Salut. La première chose, c'est de croire l’Évangile de son temps et de demeurer ferme devant les épreuves sans murmurer et sans se décourager. Que fit le brigand sur la croix ? Des jeûnes de soixante-dix jours ? Non ! Mais il accepta la vérité de son temps. Que fit Corneille ? En plus de ses nombreuses aumônes, il devait accepter la seule vérité de son temps. Et quand vous l'avez fait, votre prière est directement reçue si votre vie est seulement digne du Message. Vous voyez ? Vous pouvez élever la même prière qu'un baptiste mais vos deux prières auront des orientations différentes. C'est simplement cela. [Ndr : L’assemblée dit : « Amen ! »].

41 Le dimanche prochain, je parlerai des dons spirituels mais sachez une chose : dès l’instant où tout le monde s'est repenti pour ses croyances, ses esprits et pratiques passées, si un don spirituel opère ici, ne voyez pas le diable au travers. Nous croyons que le Saint-Esprit manifeste les neuf dons de 1 Corinthiens 12, le Saint-Esprit donne des songes et visions.

42 Sachons que tout se passe sous le regard de l'Ange du 24 avril 1993, le Fidèle et Véritable qui a apporté ce Message selon la promesse de Matthieu 25 :6 et d'Apocalypse 12 :14. Et que Dieu vous bénisse !

Le Message de Matthieu 25:6 - Texte intégral
KACOU 49:ÉPÎTRE À LA SULAMITHE

(Prêché le mercredi soir, 28 septembre 2005 à Yopougon-Koweit, Abidjan - Côte d'Ivoire)

1 Je suis reconnaissant au Seigneur pour ce qu'Il vient de faire encore, la mère de notre Frère Fofana était profondément atteinte aux poumons et la médecine ne pouvait plus rien faire et elle a été ramenée à la maison. On portait la nourriture à sa bouche, avec son âge et tout, vous voyez ? Et notre Frère a eu un songe dans lequel sa mère l'a regardé comme son dernier espoir.

2 Dieu a préparé leur cœur parce que ce sont des musulmans et alors j'ai appelé là-bas, ils sont à 380 km d'ici et je ne les connais pas, j'ai parlé avec sa fille, c'était sans espoir. Et j'ai prié disant : « Seigneur Jésus, je te prie, Toi qui écoutes la voix de Tes prophètes, pardonne les péchés de cette vieille et guéris-la miraculeusement et qu'il soit connu que c'est parce que j'ai prié qu'il a été ainsi ! Amen ! » ... Ils viennent de m'appeler, la vieille elle-même a pris le téléphone et elle m'a remercié mille fois ! Vous voyez ? La seule chose qui puisse toucher le cœur des musulmans, c'est le miracle...

3 Bien ! Ce matin, je voudrais prêcher sur le sujet Épître à la Sulamithe en parcourant le livre de Cantique des cantiques. C'est un livre merveilleux. Les églises s'en servent tout juste pour égayer leurs mariages mais pour nous, c'est un livre autant spirituel et prophétique que ceux d'Ézéchiel et Daniel. Vous voyez ?

4 [...] Le roi Salomon a eu mille femmes mais cela n'était ni plus ni moins que le Seigneur Jésus-Christ dont l'Épouse devrait venir de toutes les nations. Et cette petite Sulamithe en était une. C'était une petite fille bien élevée, née avec les vertus qui reviennent à une bonne femme. Elle était plus belle et plus vertueuse que toutes les femmes de la terre.

5 De la Genèse à l'Apocalypse, il n'a jamais été fait mention d'une telle beauté. Aucune juive, aucune babylonienne, aucune vénézuélienne, aucune indienne ne pouvait l'égaler. Et le roi Salomon, malgré l'onction de roi en était ravi. Oh cette petite Sulamithe !

6 Au chapitre 4 verset 7, Salomon dit : « Tu es toute belle, mon amie, et en toi il n'y a point de défaut ». Tout le livre de Cantique des cantiques loue cette Sulamithe, d'un bout à l'autre. Chaque chapitre, chaque verset, chaque phrase révèle la beauté de cette princesse noire. Et c'est le grand roi Salomon, l'homme dont la renommée s'étend sur toute la terre qui parle.

7 L'homme qui devait avoir mille femmes pouvait-il être si ivre de la beauté de cette petite fille noire ? Au chapitre 6 verset 4 à 5, il dit : « Tu es belle, mon amie, comme Thirtsa, agréable comme Jérusalem, redoutable comme des troupes sous leurs bannières. Détourne de moi tes yeux, car ils me troublent ». En dehors du teint noir de cette Sulamithe, il n'y a pas une partie de son corps que Salomon ne loue pas. Oh ! Douce petite Sulamithe ! Et les douze filles de Jérusalem en rendent témoignage au chapitre 6 verset 1 : « Où est allé ton bien-aimé, ô la plus belle parmi les femmes » ?

8 Oui ! Elle était noire. Les versets 5 et 6 du chapitre 1 disent : « Je suis noire, mais je suis agréable, filles de Jérusalem ! Comme les tentes de Kédar, comme les tentures de Salomon. Ne me regardez pas, parce que je suis noire, parce que le soleil m'a regardée ... ». Elle était Africaine. Qui était-elle ? Notre arrière-grand-mère. Vous voyez ?

9 Avant l'antisémitisme, avant tout racisme, avant la ségrégation raciale, avant l'apartheid, une fille des nations et en plus une Africaine dans les bras d'un Juif, les nations qui n'avaient

même pas part avec les Samaritains ! ... brisant toute loi naturelle et surnaturelle ! Qu'est-ce que c'est ? Le Seigneur Jésus-Christ et nous ! Cela ne peut être autre chose que le Seigneur Jésus-Christ et nous. Et le verset 5 du chapitre 7 dit : « un roi est enchaîné par tes boucles ». Et ce n'était pas une femme légère courant à toutes les conventions, séminaires et autres. Ce n'était pas une église prostituée laissant sa chaire à des pasteurs branhamistes, à des prophètes à onction.

10 La Bible dit au chapitre 4 verset 12 qu'elle... Je lis cela : « Tu es un jardin clos, ma sœur, ma fiancée, une source fermée, une fontaine scellée ». Et les versets suivants disent que les plants de ce jardin qui sont les fidèles de cette Église sont des fontaines et des puits d'eaux vives.

11 Le chapitre 5 ne révèle pas sa chute mais la persécution de Daniel 11 :33 à 35. Que dit le verset 5 de ce chapitre 5 : « Je me suis levée pour ouvrir à mon bien-aimé, et de mes mains a dégoutté la myrrhe, et de mes doigts, la myrrhe limpide, sur les poignées du verrou. ». La myrrhe c'est la persécution et la mort. Les mages offrirent la myrrhe à la naissance du Seigneur Jésus pour annoncer sa mort.

12 Comme l'Époux sur la croix, cette Épouse sera blessée. Et elle dit : « les gardes qui font la ronde par la ville me frappèrent et me blessèrent ». Pourquoi a-t-elle été blessée ? Parce qu'elle est l'Église vivante et elle est sortie à la voix de l'Époux. Amen !

13 Lisez les chapitres 6 et 7 et vous verrez que ces blessures n'ont rien enlevé à sa majestueuse beauté. Vous voyez ? Elle n'a jamais péché ! Elle n'a jamais été paresseuse ou négligente mais elle s'est levée à temps pour ouvrir à son fiancé. Elle ne l'a jamais regretté et cela ne lui a jamais été reproché. Cette Sulamithe du chapitre 1 au chapitre 7 n'est jamais tombée ! C'est l'Église vivante à minuit et elle ne peut pas tomber ! Elle ne pouvait pas tomber et elle ne tombera pas !

14 Et son Nom à Lui est : « Celui qui paît parmi les lis » et elle-même est un jardin clos, une source fermée et une fontaine scellée ! Comment peut-on détruire cela ? Comment un pasteur branhamiste ou pentecôtiste peut-il souiller cette Église alors qu'elle ne veut pas l'écouter ?

15 Au verset 2 du chapitre 5, elle dit : « Je dormais, mais mon cœur était réveillé. C'est la voix de mon bien-aimé qui heurte : Ouvre-moi, ma sœur, mon amie, ma colombe, ma parfaite... ». Vous voyez ? Elle ne peut ouvrir qu'à son Époux et elle ne connaît que sa voix. Elle ne peut laisser sa chaire à aucun pasteur. La Bible dit qu'elle est un jardin clos, une source fermée et une fontaine scellée !

16 Vous dîtes : « Frère Philippe, au verset 2, elle ne lui a pas ouvert vite la porte » ? Mais je vous dis qu'elle l'a fait ! Le verset 5 dit qu'elle l'a fait ! Elle n'était ni négligente ni paresseuse et son Époux ne lui a rien reproché de semblable.

17 Et cette Sulamithe d'avant le chapitre 5 est même renouvelée après ce chapitre 5 comme Sarah et c'est celle-ci au verset 8 du chapitre 8. Vous voyez ? Elle dit : Nous avons une petite sœur comparable à une muraille puis elle dit : Je suis une muraille. Alors comment les gardes feraient-ils tomber leur propre muraille ? Comment briseraient-ils leur propre porte ?

18 Et auparavant, au chapitre 3 verset 3, ces gardes l'avaient rencontrée et savaient bien que

c'était cette petite princesse de la cour de pharaon qui allait être la future femme de Salomon, leur roi. Qui était-elle ? Le commencement de l'amour du roi Salomon. N'est-ce pas pour sa sécurité que les gardes étaient là ? Vous voyez ?

19 C'était l'Église vivante, ni plus ni moins ! Elle devait passer par cette phase parce que l'Église passera par là avant l'enlèvement. Elle devait être un peu secouée. Regardez maintenant l'Époux, ce chapitre 5 dit que sa tête et les socles sur lesquels il est debout sont d'or fin et dans ses mains sont des chrysolithes enchâssés et il est plein de sagesse qu'aucun homme de la terre. Qu'est-ce que c'est ? Le Seigneur Jésus-Christ et les sept assemblées qui sont les chrysolithes enchâssés dans sa main...

20 C'est cela, tout est spirituel. Il y a 2000 ans, cette jeune fille était une ravissante Asiatique puis une ravissante Européenne puis une ravissante Américaine puis enfin cette petite noire. [Ndr : L'assemblée dit : « Amen ! »].

21 Et tout le livre de Cantique des cantiques se passe dans la nuit... lisons cela au chapitre 2 verset 16 et 17 : « Mon bien-aimé est à moi, et je suis à Lui, Lui qui paît parmi les lis, jusqu'à ce que l'aube se lève et que les ombres fuient... ». Lui qui paît parmi les lis et avec les persécutions et souffrances, nous sommes les véritables lis de la vallée. Au milieu des serpents, des séductions et de tout ce que Satan envoie pour nous étouffer... Vous voyez ?

22 Des dizaines d'églises cherchant à collaborer avec elle, des dizaines de missions et ministères cherchant des collaborations, des dizaines de veillées de prière, des dizaines de prophètes à onctions, des persécutions, des emprisonnements, mais nous luttons pour chercher à parvenir à la lumière. Ainsi en est-il du lis de la vallée, peu importe les grosses pierres qui l'empêchent de sortir du sol, il les évitera pour enfin sortir.

23 Ainsi en est-il de la véritable Église. Vous voyez ? Cette petite Sulamithe se tient loin des filles des nations, loin des filles de Jérusalem, loin de toutes les églises. La Bible dit : « Tu es un jardin clos, ma sœur, ma fiancée, une source fermée, une fontaine scellée ».

24 C'est du côté de l'Afrique que cette Épouse est venue prenant avec elle cette brebis noire, cette dernière brebis. Elle est l'Épouse parfaite, plus parfaite que Ève d'avant la chute ! Celle qui est sortie du côté de Christ sur la croix. Chair de la chair de Christ, os de l'os de Christ et son nom est le nom du type de Christ. Son nom est S... L... M... SaLoMon, SuLaMithe ! Qu'est-ce que c'est ? La chose parfaite ! [Ndr : L'assemblée dit : « Amen ! »]. Il l'a enfin trouvée et c'est là le cantique de notre noce avec Lui, le cantique des cantiques pour la noce des noces !

25 Où est Hégaï, où est l'eunuque, gardien de la Sulamithe ? Il s'est tenu maintenant à l'écart parce qu'Il est là. Où est Hégaï ? Il l'a prise de l'Afrique et l'a conduite jusqu'à Lui. C'est Matthieu 25 :6 et tout est accompli pour lui, Dieu merci ! Tout est accompli, Dieu merci ! C'est fait ! Sulamithe, voici l'Époux ! Sors à sa rencontre !

26 Cette Sulamithe est l'Église de Jésus-Christ à minuit et les deux bandes au verset 13 du chapitre 6, sont d'une part les vierges sages et d'autre part les vierges folles. Et la Bible dit « n'éveillez pas et ne réveillez pas » au chapitre 2 verset 7 ; au chapitre 3 verset 5 et au chapitre 8 verset 4 parce qu'il y a la bande des folles qui s'étaient endormies et qu'il faut réveiller mais il y a la bande des sages assoupies qu'il faut simplement éveiller. Vous voyez ?

27 Peut-être que c'était le même mot hébreu qui était employé là mais, le Saint-Esprit, au

travers de Darby a écrit : « n'éveillez pas et ne réveillez pas ». [Ndr : L'assemblée dit : « Amen ! »]. Louis Segond et les autres, sous l'influence de la théologie ont écrit : « ne réveillez pas et ne réveillez pas… ». Vous voyez ? C'est ce qui fait la différence entre celui qui a l'Esprit et celui qui ne L'a pas. Nul si ce n'est par le Saint-Esprit ne peut traduire la Bible. Comment Darby peut-il écrire cela si ce n'est par l'Esprit ? Vous voyez ? Toute la Bible concorde parfaitement.

28 Le livre de Cantique des cantiques s'étend sur la nuit et prend fin à l'aube. Le chapitre 4 verset 6 aussi le dit : « Jusqu'à ce que l'aube se lève, et que les ombres fuient, j'irai à la montagne de la myrrhe et à la colline de l'encens. »Vous voyez ?

29 Et remarquez que sous les yeux, ce livre compte huit chapitres comme on le voit mais en réalité, il y en a sept. Le huitième est le résumé mais spirituellement, une restitution des sept premiers. [Ndr : L'assemblée dit : « Amen ! »].

30 Bien ! Dans ces amours, que se passa-t-il ? Le Seigneur Jésus-Christ, celui qui chevauche sur les montagnes et les collines, lui donna un Message et c'est la voix du verset 8 au chapitre 2. Vous voyez l'astérisque qui est là ? Savez-vous que Genèse 2 :4 est le commencement du chapitre 2 de Genèse ? Et que Psaumes 119 est un assemblage de 22 chapitres de 8 versets chacun et commençant par un astérisque ? Vous voyez ? Il y a une voix au verset 8 du chapitre 2 et que fit cette voix ? Elle appela une vierge pure ! Au verset 6 du chapitre 3, il s'écria : « Qui est celle-ci qui monte du désert, comme des colonnes de fumée… ». Vous voyez ?

31 De la même manière qu'Israël monta au désert avec Moïse, c'est ainsi que cette Sulamithe monte au désert d'Apocalypse 12 :14. Et dans le résumé, au verset 5 du chapitre 8 où commence en réalité le chapitre 8, cette même voix retentit disant : « Qui est celle-ci qui monte du désert, s'appuyant sur son bien-aimé ?» Vous voyez ? Et à la fin, au chapitre 8 verset 13, une voix dit à la Sulamithe : « Habitante des jardins, les compagnons sont attentifs à ta voix ! Fais que je L'entende !».

32 Oh ! Toi bienheureuse à qui à minuit Dieu a fait grâce de l'interprétation du mystère du caillou blanc, nous, tes compagnons des pays alentours, attendons ta voix ! Nous attendons la voix de Matthieu 25 :6. Au fond de cette nuit spirituelle, tes compagnons qui ne se sont pas prostitués attendent de toi cette voix de Matthieu 25 :6, fais qu'elles l'entendent ! Qu'est-ce que c'est ?

33 A la femme la plus belle, la plus aimée, a été donnée la chose la plus précieuse qui soit : l'interprétation de la langue inconnue et c'est cette joie qui fit qu'au verset 16 du chapitre 4, elle appelait toutes les vierges du Nord, de l'Orient, de l'Occident et du Midi à venir se réjouir avec elle. C'est la même chose au chapitre 4 où l'Époux appelle l'Épouse de partout : « Viens avec moi du Liban, ma fiancée, viens du Liban avec moi ; regarde du sommet de l'Amana, du sommet du Senir et de l'Hermon, des tanières des lions, des montagnes des léopards ». Vous voyez ?

34 Viens de toutes les nations, viens de toutes les églises, viens de toutes les races de la terre. « Habitante des jardins, les compagnons sont attentifs à ta voix ! Fais que je L'entende !». Vous Frères et Sœurs, qui avez reçu la voix de l'Époux à minuit, faites que je L'entende !

35 Toi, douce petite Sulamithe, fais que l'Europe L'entende ! Fais que l'Asie L'entende, dis à

l'Amérique que l'Agneau d'Apocalypse 5 est descendu ici en Afrique pour interpréter la langue inconnue. Dis à l'Afrique que le Seigneur Jésus-Christ visite les arrière-petits-fils de l'eunuque Éthiopien ! Dis aux arrière-petits-fils de la Sulamithe que Celui que leur cœur aime frappe à nouveau à la porte !

36 Dites au monde entier que le Cri de minuit a retenti ! Comme Anne ou comme la Samaritaine, rendez témoignage de ce que Dieu a fait et que tout le monde le sache autour de vous.

Chapitres similaires: Kc.51, Kc.82 et Kc.132

Le Message de Matthieu 25:6 - Texte intégral
KACOU 50:L'ORDRE DANS L'EGLISE

(Prêché le mercredi soir 08 Novembre 2006 à Adjamé, Abidjan - Côte d'Ivoire)

1 Je vous ai dit qu'Israël était le plus grand lieu de la prostitution physique et spirituelle sur toute la face de la terre. Plus abominable que Hollywood et le Vatican. Vous voyez ? C'est ce qu'est Israël aujourd'hui. Si un pays bénit Israël, c'est très bien mais l'Israël qu'il faut bénir pour être béni est spirituel et c'est l'Église vivante autour du Message de son temps.

2 Sinon, je ne vous dis pas de ne pas avoir de compassion pour Israël mais si vous êtes contre les Palestiniens et contre Hezbollah c'est dire que vous êtes contre Dieu et que vous serez contre Élie et Moïse lors du ministère d'Apocalypse 11 car ces deux exprimeront aussi en parole ce que les Palestiniens et le Hezbollah font aujourd'hui…

3 Et ce soir, je voudrais vous lire quelque chose : [Ndr : Frère Philippe lit sur une feuille…] « Des milliers d'homosexuels se préparent à défiler ce vendredi 10 Novembre 2006 à Jérusalem… Le Procureur général de l'État d'Israël, Menahem Mazouz, a autorisé ce défilé dimanche soir « afin que le principe de la liberté d'expression soit respecté ».

4 « C'est une victoire de la démocratie israélienne et la tolérance », ont aussitôt clamé les représentants de la Jérusalem Open House (JOH), organisation de lesbiennes et homosexuels israéliens. « Nous sommes déterminés à agir pour que cette marche ait lieu. Elle ne sera pas provocante. Il n'y aura ni chars carnavalesques ni hommes nus, et cela ne se passera pas dans le voisinage d'églises, synagogues ou mosquées », a indiqué à l'AFP la présidente des lesbiennes, Elena Canetti.

5 « Nous allons mobiliser plus de douze mille policiers ce vendredi à Jérusalem pour assurer la sécurité des participants à cette marche d'homosexuels», a déclaré à la radio militaire le commandant en chef de la police israélienne Moshé Karadi. Il y a quelques mois, durant les préparatifs de la marche, le grand rabbin sépharade d'Israël, Moshé Amar, avait adressé une lettre au pape Benoît XVI pour lui demander son soutien contre cette marche.

6 Ces derniers mois, des tracts ont été distribués à Jérusalem, promettant une prime de 4.500 dollars à toute personne qui tuera un sodomite.

7 En 2005, lors du quatrième défilé homosexuel à Jérusalem, Yishaï Schlissel, un Juif ultra-orthodoxe avait poignardé trois participants et avait été condamné à douze ans de prison ferme. Paradoxalement, la « Gay Pride », les défilés d'homosexuels et lesbiennes se déroulent pourtant chaque année à Tel-Aviv sans incident, dans une ambiance de kermesse.

8 Israël a légalisé l'homosexualité en 1988, et les droits de couples homosexuels sont reconnus par les tribunaux israéliens … ». [Ndr : Frère Philippe a parlé d'Israël dans la prédication : Épître à l'Épouse de Christ]. Je pense que c'est plutôt ces choses que les chrétiens devaient chercher à combattre plutôt que d'aller en pèlerinage en Israël.

9 Maintenant je voudrais répondre à deux questions… la première question est : « Frère Philippe, le Message dit qu'il ne peut pas avoir deux prophètes sur la terre au même moment alors que Actes 13 :1 dit : « Or il y avait à Antioche, dans l'assemblée qui était là, des prophètes et des docteurs… ». Et Actes 15 :32 dit : « Et Judas et Silas qui eux aussi étaient prophètes, exhortèrent les Frères par plusieurs discours et les fortifièrent ».

10 Bien, c'est très simple ! Il y a, à ma connaissance, le cas exceptionnel d'Élie et Moïse que

la Bible a annoncé depuis la Genèse et au travers de chaque livre de la Bible jusqu'à Apocalypse 11. Et Dieu a annoncé cela d'avance afin que cela ne soit pas une confusion. Sinon, de tout temps ce fut un seul prophète messager à un même peuple. Vous voyez ? Mais malgré cela, Élie et Moïse seront ensemble, dans la même œuvre, dans le même Esprit comme vous et moi ici.

11 Et même le fait que ce soit Élie et Moïse est un mystère que Dieu voulant j'expliquerai un jour… et il y a un deuxième mystère dans le fait qu'ils sont venus dans la vision du 24 avril 1993. C'est le même mystère dans Daniel 12 :5, Zacharie 4 :11, Matthieu 17 :3 et autre en accomplissement de Zacharie 12 :10. Vous voyez ? C'est différent ! Sinon, il y a un seul prophète messager qui est le père de l'âge ou de la génération. Et ce ministère est assuré par une seule personne à la fois sur la terre ! [Ndr : L'assemblée dit : « Amen ! »].

12 Mais en dehors de cela, il peut avoir des centaines d'apôtres, des centaines de prophètes d'églises, des centaines de docteurs, des centaines d'évangélistes sur la terre en rapport avec Éphésiens 4 :11. Remarquez que le verset dit : « Or il y avait à Antioche, dans l'assemblée qui était là, des prophètes et des docteurs… ». Vous voyez ? « Des prophètes et des docteurs !» Il s'agit d'Éphésiens 4 :11. Ils peuvent avoir reçu des genres d'appels mais s'ils sont de Dieu, leur Message sera celui du prophète messager vivant de leur temps.

13 La Bible les appelle dans l'Ancien Testament : « les fils des prophètes ». Dieu peut même leur dire : « Tu prêcheras l'Évangile pur » ou « Tu éclaireras la terre » faisant référence au Message du prophète messager vivant de leur temps. Et si ce prophète éphésien n'est pas patient, il s'élancera avant le temps et apportera la mort comme Moïse…

14 Dieu peut leur parler comme aux fils des prophètes dans 2 Rois 2 mais s'ils sont vraiment de Dieu et qu'ils ont l'Esprit de Dieu, peu importe leur popularité, leur richesse ou leur taille ou leur niveau d'étude, ils viendront vers le prophète messager de leur temps. [Ndr : L'assemblée dit : « Amen ! »].

15 Dans 2 Rois, on voit qu'ils étaient déjà prophètes avant Élisée mais quand Élie quitta la scène et que Élisée prit la place, ils vinrent vers Élisée et lui dirent : « Envoie-nous ici ! Envoie-nous là ! Viens avec nous !». Et non pas au temps d'Élie mais c'est surtout au temps d'Élisée qu'ils se révélèrent beaucoup. Vous voyez ?

16 Et Dieu mit sur leur cœur d'aller chercher Élie et ils pressèrent Élisée comme on presse un camarade. Dieu fit cela afin que quand ils ne trouveraient pas Élie, et qu'ils sauraient que, Élie n'est plus sur la terre, ils puissent respecter entièrement l'autorité du ministère d'Élisée. Et ils se conformèrent à la Parole parce qu'ils étaient animés du même Esprit que Élisée. [Ndr : L'assemblée dit : « Amen ! »].

17 Et dans le monde entier, dans chaque nation, dans chaque ville, il y en avait ! La Bible dit : Les fils des prophètes qui étaient à Béthel sortirent vers Élisée… Les fils des prophètes qui étaient à Guilgal sortirent vers Élisée… Les fils des prophètes qui étaient à Jéricho s'approchèrent d'Élisée…

18 Et quand Élie fut enlevé, la Bible dit que les fils des prophètes allèrent vers Élisée et se prosternèrent devant lui en terre ! Et un jour, c'est l'un d'eux que, Élisée envoya pour oindre Jéhu. Vous dites : « Oh, Frère Philippe, ce ne sont pas des prophètes !» Si Frère ! Ce sont des prophètes mais des prophètes d'Église. Des prophètes à l'intérieur de l'Église. C'est différent

du prophète messager.

19 Lisons 2 Rois 9 :1 à 4 : « Et Élisée, le prophète, appela un des fils des prophètes, et lui dit : Ceins tes reins, et prends cette fiole d'huile en ta main, et va-t'en à Ramoth de Galaad. Et entre là, et vois-y Jéhu, fils de Josaphat, fils de Nimshi ; et tu entreras, et tu le feras lever du milieu de ses frères, et tu le mèneras dans une chambre intérieure.

20 Et tu prendras la fiole d'huile, et tu la verseras sur sa tête, et tu diras : Ainsi dit l'Éternel : Je t'oins roi sur Israël. Et tu ouvriras la porte, et tu t'enfuiras, et tu n'attendras pas. Et le jeune homme, le jeune prophète, s'en alla à Ramoth de Galaad. [Ndr : L'assemblée dit : « Amen ! »].

21 Et il entra, et voici, les chefs de l'armée étaient assis ; et il dit : chef, j'ai une Parole pour toi. Et Jéhu dit : Pour qui de nous tous ? Et il dit : Pour toi, chef. Et [Jéhu] se leva, et entra dans la maison. Et [le jeune homme] versa l'huile sur sa tête, et lui dit : Ainsi dit l'Éternel, le Dieu d'Israël : Je t'oins roi sur le peuple de l'Éternel, sur Israël ». Amen ! Qu'est-ce que c'est ? La Bible dit le jeune prophète. Ainsi les fils de prophète sont des prophètes mais ils sont la bouche du prophète messager vivant de leur temps. [Ndr : L'assemblée dit : « Amen ! »]. Vous voyez ? Nul ne peut servir Dieu à moins d'apporter ce Message ! Il peut avoir des centaines de prophètes, d'autres ayant des assemblées mais s'ils sont de l'Éternel, le jour où ils rencontreront ce Message, ils ne s'en détourneront pas ! [Ndr : L'assemblée dit : « Amen ! »].

22 La deuxième question est : « Frère Philippe, que devons-nous faire de l'internet ?» Frères, je n'ai pas dit que nous ne pouvons pas utiliser l'internet. Et au commencement si j'ai dit que l'internet pouvait nous servir de boîte postale, et si tel est et demeure ce qu'il est pour nous, c'est parce que nous sommes dans le monde sans être du monde comme l'a dit le Seigneur. [Ndr : L'assemblée dit : « Amen ! »].

23 Bien ! Je désire parler maintenant du sujet : l'ordre dans l'Église. Mais retenez qu'apparemment Éphésiens 4 :11 parle de cinq ministères et j'ai toujours pensé à cinq ministères comme vous mais au moment où je dois prêcher sur l'ordre dans l'Église, la révélation m'est venue parce que ce sont les ministères qui gardent la porte de l'Église et j'ai reçu qu'il s'agissait de quatre ministères et non cinq. Ce n'est pas pour que vous soyez troublés mais il s'agit en fait de quatre ministères de la Parole et non cinq. Si vous le croyez dites : Amen ! [Ndr : L'assemblée dit : « Amen ! »]. Merci ! Donc j'irai droit à mon sujet et si Dieu permet, je reviendrai pour montrer un peu cela.

24 Je sais que vous croyez, pas parce que vous comprenez mais vous croyez parce que le prophète que Dieu a envoyé l'a dit. [Ndr : L'assemblée dit : « Amen ! »].

25 Retenez donc qu'il n'y a pas cinq ministères mais quatre ministères de la Parole qui sont : apôtre, prophète d'Église, évangéliste et docteur. Donc pasteur n'est pas un ministère de la Parole. [Ndr : L'assemblée dit : « Amen ! »].

26 Ce n'est pas aujourd'hui que vous le croyez, ni le 24 avril 1993, ni par une claire explication mais vous avez cru dans la pensée de Dieu avant la fondation du monde ! Et un fils de la postérité du serpent ne peut pas imiter cela ! C'est un don de Dieu, c'est par grâce ! Et Dieu voulant, je reviendrai sur cela à la fin ! Ce soir, mon sujet est : l'ordre au sein de l'Église et dans l'assemblée.

27 Nulle part dans le Nouveau Testament il n'est parlé d'un ministère de pasteur et quand Jérémie parle de pasteur, il parle de l'ensemble de la sacrificature et non d'un ministère particulier. Vous voyez ? Et on peut envoyer l'un des quatre ministères en mission pour visiter les assemblées locales mais on ne peut pas envoyer un pasteur. Ce sont les quatre ministères de la Parole qui sont les missionnaires. Les quatre ministères sont directement liés à la Parole.

28 L'évangéliste prend la Parole et propage cela, le docteur prend la Parole et l'explique au peuple, le prophète prend la Parole et la révèle au peuple, l'apôtre prend la Parole et va fonder les assemblées. Mais qu'en est-il du pasteur ? Le pasteur n'est pas lié à la Parole mais c'est simplement un berger, c'est un encadreur. [Ndr : L'assemblée dit : « Amen ! »]. Les quatre ministères de la Parole sont les quatre évangiles de Matthieu, Marc, Luc et Jean, sont les quatre rivières dans la Genèse, sont les quatre chérubins autour du trône. Il n'y a pas un cinquième.

29 Et si les quatre ministères de la Parole sont les quatre chérubins c'est-à-dire les quatre êtres vivants ; nous pensons que cette révélation va aider ceux qui pensent qu'une femme peut avoir un ministère. [Ndr : L'assemblée dit : « Amen ! »].

30 Et la question qui se pose souvent est : « Quel est mon ministère » ? Vous voyez ? Le plus important, ce n'est pas de chercher à savoir si nous sommes un figuier mais de porter des fruits. Les prophéties peuvent désigner un ministère mais rien ne sera plus crédible et plus vrai et en bénédiction pour nous comme le ministère qui se manifeste plus clairement. Il n'est pas bien de désigner le ministère qui n'est pas à maturité ou qui n'est pas opérationnel afin d'éviter toute imitation.

31 Le pasteur doit être à même de régler tous les problèmes d'hommes dans l'assemblée et en toute douceur. Il doit être à même de visiter et de connaître chaque fidèle personnellement. Il est le consolateur et le recours de toute l'assemblée.

32 Bien ! Après le pasteur, les anciens ! Les anciens traitent les affaires que leur confie le pasteur. Ils sont désignés par le pasteur.

33 Maintenant, comment quelqu'un devient-il prédicateur, pasteur ou l'un des quatre ministères ? C'est le pasteur ou l'un des quatre ministères qui désigne le prédicateur dans l'assemblée mais c'est quelqu'un qui déjà prêche dans la rue ou qui a prêché dans la rue ou qui était déjà prédicateur dans l'assemblée quand le Message est arrivé là-bas. Et la bénédiction et la volonté de Dieu, ce n'est pas que quelqu'un qui parle bien ou qui est présentable ou honorable aille prêcher partout dans les autres assemblées mais que l'un des quatre ministères le fasse et c'est là où nous devons en venir un jour. [Ndr : L'assemblée dit : « Amen ! »].

34 Je voudrais préciser que chaque pasteur doit être reconnu dans l'assemblée où il a été établi. Pour toute sorte de problème, c'est au pasteur qu'il faut s'adresser. Pas à un autre ministère ou au prophète messager mais au pasteur. Peu importe le problème.

35 Et si les fidèles d'une assemblée voient l'incapacité ou la déviation de leur pasteur vis-à-vis de la Parole, les anciens de cette assemblée aviseront, pas le pasteur d'une autre assemblée mais l'un des apôtres, soit que ces apôtres écoutent le pasteur ou pas, ils pourront décider de son cas et il est tenu de l'accepter.

36 Mais dans une assemblée fixe, il y a le pasteur, les anciens, les diacres pour le service d'ordre, les administrateurs pour la trésorerie, ainsi de suite… Et tous ceux-là sont désignés par le pasteur seul mais leur révocation doit être proposée par le pasteur et décidée par l'assemblée. Il doit y avoir toujours deux administrateurs ou plus dans une assemblée. Et un pasteur ou un prédicateur ne peut pas être un administrateur.

37 Et sachez que dans une assemblée tous ceux qui ont une charge sont des anciens. Sont donc anciens les prédicateurs, les chantres, les diacres et administrateurs et ceux que le pasteur a désignés. Il doit y avoir un porte-parole des anciens. Le nombre de diacres et administrateurs c'est au moins deux et selon la grandeur de l'assemblée. Dans une assemblée, je ne souhaite pas qu'il y ait des choses comme groupe musical, groupe de jeunes, groupe ethnique et autres… Je ne veux pas de ces choses dans l'Église du Seigneur Jésus-Christ. [Ndr : L'assemblée dit : « Amen ! »].

38 Aussi, chaque assemblée est entièrement autonome sur tous les plans vis-à-vis de toute autre assemblée. Mais une assemblée peut demander de l'aide à une autre assemblée. [Ndr : L'assemblée dit : « Amen ! »].

39 Par rapport au déroulement du culte… Au début du culte, le dirigeant vient… Puis la prière d'ensemble puis la confession publique. Ensuite, on peut lire un passage du Message et commenter cela brièvement avant la louange. Ainsi après la confession publique et les prières et témoignages, l'adoration puis la louange et on passe à la prédication.

40 En l'absence du prophète messager, pour connaître la volonté de Dieu, les quatre ministères et les pasteurs et ceux qui ont les dons de l'Esprit et visions pourront se retrouver par moments de retraite et de jeûnes et prières sous la direction des ministères reconnus.

41 Et si une assemblée veut organiser une veillée de prière avec ou sans prise de sainte Cène, elle peut le faire et tous ceux qui le peuvent dans les autres assemblées viendront et à partir de l'an prochain c'est ce que je désire que nous fassions. [Ndr : L'assemblée dit : « Amen ! »].

42 Que Dieu vous bénisse ! Maintenant pourquoi ai-je dit qu'il n'y avait que quatre ministères de la Parole ? C'est une nouvelle révélation et une nouvelle révélation a besoin de beaucoup plus de lumière pour le peuple de Dieu. Je ne l'ai ni vu ni entendu quelque part mais je viens de le recevoir il y a deux jours. Il y a donc trois jours, je ne le savais pas ainsi et je ne me suis jamais posé de question là-dessus, et c'est toujours ainsi.

43 Si l'homme pouvait simplement reconnaître la place de Dieu et Le laisser interpréter sa Parole, il n'y aurait aucune discussion et aucune fausse doctrine sur la terre. La vérité ne peut jamais sortir d'un débat ou d'une discussion sur la Parole mais la vérité qui vient de Dieu, vient toujours par la révélation spirituelle. Et le Seigneur Jésus-Christ a dit qu'Il bâtirait son Église sur la révélation spirituelle. [Ndr : L'assemblée dit : « Amen ! »].

44 Lorsque Pierre a dit que : ''tu es le Christ, le Fils du Dieu vivant'', Il a dit ce n'est pas la chair et le sang qui t'ont révélé cela mais mon Père qui est dans le Ciel te l'a révélé. Et sur la révélation spirituelle, je bâtirai mon Église.

45 Et en une génération, seul Dieu est l'interprète de sa Parole au travers du prophète messager vivant de cette génération. [Ndr : L'assemblée dit : « Amen ! »].

46 Bien ! Ce n'est pas pour être en désaccord avec les gens ou pour faire une nouvelle doctrine mais en réalité, il n'y a pas cinq ministères de la Parole mais quatre. Il n'y a que quatre ministères qui donnent autorité à l'un d'eux et qui l'établissent berger pour veiller sur les âmes et c'est ce berger ayant aussi la capacité de prendre soin des âmes qui est appelé pasteur sinon, tous sont pasteurs. Vous voyez ?

47 Les apôtres ont la capacité d'évangéliser, de rassembler, de paître… ils sont donc évangélistes et peuvent être pasteurs. Les prophètes quant à eux sont des prédicateurs dont les messages auront tendance à révéler des mystères dans la ligne du Message. Les docteurs montreront par la Bible ou la nature, la profondeur et la véracité du Message. L'évangéliste a pour souci, la propagation du Message et c'est ce qu'il fait. Vous voyez ? Et quelle place donc donnerez-vous au pasteur dans la Parole ? Aucune ! Il n'y en a pas ! Le pasteur n'est pas lié directement à la Parole mais c'est une charge de berger, d'encadreur d'âmes. [Ndr : L'assemblée dit : « Amen ! »].

48 Mais lui-même le pasteur est absolument l'un des quatre principaux ministères de la Parole et il a la garde des âmes que les quatre ont acquises. Ainsi, un pasteur est soit apôtre, prophète d'Église, évangéliste ou docteur. Et souvent celui qui est bien placé pour l'être, c'est un docteur ; avec le don d'exhortation comme le fait notre bien-aimé Frère Akobé. Vous dites : « Frère Philippe, il y a cinq ministères de la Parole !». Non Frères, pasteur est une simple tâche dans une assemblée comme diacres et anciens. Il visite les âmes et règle les problèmes à côté de son propre ministère qui est soit : apôtre, docteur, évangéliste ou prophète. Vous voyez ?

49 Les quatre chérubins de Genèse gardant le chemin de l'arbre de Vie sont les quatre ministères de la Parole. Les quatre satellites tournant autour de Jupiter sont les quatre ministères de la Parole. Et Jupiter est symbolisé par l'aigle qui est le prophète messager. Les quatre cornes de l'arche de l'Alliance gardant les tables de la loi sont les quatre ministères de la Parole gardant la loi.

50 Les quatre Évangiles que sont Matthieu, Marc, Luc et Jean, sont les quatre ministères de la Parole. Vous voyez ? Les quatre animaux dans Ézéchiel et le reste de l'Ancien Testament sont les quatre ministères gardant la Parole comme aussi les quatre animaux, les quatre chérubins d'Apocalypse 4 :7 sont les quatre ministères de la Parole.

51 Il y a quatre ministères de la Parole, pas cinq ministères. Même les quatre branches du fleuve dans Genèse 2 :10 sont les quatre ministères de la Parole. [Ndr : L'assemblée dit : « Amen ! »]. On ne doit pas diriger une église comme un chef de village mais par l'un des quatre ministères de la Parole, et une véritable Église a besoin de ces quatre ministères.

52 Si vous êtes une église dirigée par un seul ministère, c'est comme une personne pleine de calcium. Vous êtes remplis de calcium, vous êtes malade. Vous voyez ? Mais vous avez besoin des quatre ministères et alors vous êtes une église équilibrée. [Ndr : L'assemblée dit : « Amen ! »].

53 Il n'y a donc pas un ministère de la Parole qu'on appelle pasteur. Pasteur est simplement une charge dans l'assemblée comme diacre et ancien. Un docteur peut être pasteur, un évangéliste peut être pasteur, un prophète d'Église peut être pasteur, un apôtre peut être pasteur comme Pierre le fut et vous voyez que c'est simplement une charge que le Seigneur

lui avait confiée. Et que celui qui peut comprendre comprenne !

Chapitres similaires: Kc.45 et Kc.46

Le Message de Matthieu 25:6 - Texte intégral
KACOU 51:ÉPÎTRE À L'ÉPOUSE DE CHRIST

(Prêché le dimanche matin 24 avril 2005 et suivant à Locodjro, Abidjan - Côte d'Ivoire)

1 Bien ! souvenez-vous de l'expérience que j'ai eue et qui est rapportée dans Kacou 34. Il s'est trouvé qu'après une recherche dans toute la région par des experts en hydraulique, c'est en cet endroit qu'il a été trouvé une couche d'eau capable d'alimenter mon village et les villages environnants, y compris Sikensi. Et cela est maintenant fait. Exactement, là où je me suis trouvé à vingt mètres du sol, se trouve le grand point d'eau construit par ces experts.

2 Maintenant quel nom a pris le cardinal Joseph Ratzinger à l'heure où ressurgit la confession publique ? Pape Benoît XVI, en mémoire de saint Benoît, fondateur de l'ordre des Bénédictins et propagateur de la confession auriculaire. C'est lui le premier de ces Benoît et c'est lui qui a enterré la confession publique. L'enfer a pensé qu'en ramenant son esprit sur la terre à l'heure du Cri de minuit, il pourra faire quelque chose. Vous voyez ? L'enfer a été dérangé. [Ndr : L'assemblée dit : « Amen ! »].

3 Bien ! Maintenant parlant d'Israël, je dis que les terroristes palestiniens apaisent la colère de Dieu envers Israël qui demeure le peuple de Dieu et une source de bénédiction pour les nations de la terre. Pas les églises mais les nations.

4 Aujourd'hui, Israël n'a aucune considération pour son passé … même pas un petit respect pour son passé et ses pères. Un Juif ne peut pas enseigner la pudeur à un Arabe, vous le savez ! Depuis 1948, revenant de leur déportation, ils sont revenus avec les dieux, coutumes et traditions des nations ; exactement comme leurs pères d'autrefois. Et les terroristes palestiniens sont des instruments entre les mains du Dieu Tout-Puissant. C'est pourquoi ces Juifs ne devraient pas attendre grande gloire de la part d'Élie et Moïse.

5 Et aujourd'hui, Dieu voit Israël comme Sodome et Gomorrhe et Égypte. Et Élie et Moïse viennent comme les deux anges de Genèse 19 pour faire sortir Lot, un type des 144.000. Vous vous souvenez de l'interprétation des deux colombes dans la vision de 1993 ? C'est cela ! Israël n'est digne que d'une prédication de jugement comme le Cri de minuit. [Ndr : L'assemblée dit : « Amen ! »].

6 Avez-vous lu Apocalypse 11 ? Spirituellement Sodome et Égypte, c'est la Jérusalem actuelle, Jérusalem que vous voyez ! Ô Dieu, envoie maintenant Élie et Moïse ! Aux yeux de Dieu, Israël actuel est à l'image de Sodome et Gomorrhe par les péchés de sexe, trafic, etc… et à l'image de l'Égypte, c'est-à-dire la capitale, le centre de la prostitution spirituelle comme ce fut le cas de Babylone et de l'empire romain. Comme Dieu y avait fait résider son Nom et en mémoire de tout ce que Dieu y avait fait et en mémoire de David, Asa, Josias et autres, Il n'avait pas supporté que le Vatican soit à Jérusalem mais spirituellement c'est ce qu'il est ! Jérusalem est maintenant le repère des dieux de la terre.

7 Le lieu saint n'est plus et ne sera plus un lieu physique sur la terre mais spirituel, un Message comme le temple de Salomon, l'arche de Noé ou le grenier de Matthieu 13 :24 à 30. [Ndr : L'assemblée dit : « Amen ! »].

8 Bien ! Prenons maintenant nos Bibles dans Matthieu 25 :1 [Ndr : Frère Philippe lit Matthieu 25 :1] : Alors le Royaume des Cieux sera fait semblable à dix vierges qui, ayant pris leurs lampes, sortirent à la rencontre de l'Époux.

9 Bien ! Le premier point que je voudrais aborder est la prostitution. Il y a trois formes de prostitution. La forme normale est quand une femme loue une maison et reçoit aisément ses clients, amants ou copains ou encore si c'est un tel qui a loué la maison pour elle et qu'elle ne reçoit que lui seul. Et souvent, elle a un enfant de lui et le présente comme son mari mais c'est une prostituée de premier rang. C'est pareil pour ce que vous voyez dans les cités universitaires. Les plus grands centres de prostitution sont les cités universitaires.

10 Or, dans le premier cas, tout le monde sait qu'elle est prostituée. Son péché de prostitution est comme celui qui vit de prêt à intérêt. Elle est une abomination aux yeux des hommes mais elle ne l'est pas aux yeux de Dieu. Toute la tribu de Juda descend de Tamar, une prostituée de ce genre. Il y a aussi Rahab et ces deux prostituées sont des arrière-grand-mères du roi David et du Seigneur Jésus. Vous voyez ?

11 Mais la seconde forme de prostitution est une abomination aux yeux de Dieu et c'est quand une jeune fille, un garçon ou une femme entretient des rapports sexuels étant dans la maison de ses parents ou chez un tuteur. Même si c'est avec un seul homme, c'est une prostituée. Si votre enfant ou quelqu'un se prostitue, vivant chez vous, vous devez vous confesser et vous pourriez recevoir une sanction pour cela. [Ndr : L'assemblée dit : « Amen ! »].

12 Dans Genèse 38, personne n'a vu Tamar avec un homme, mais quand elle devint enceinte... voici ce qui est écrit au verset 24 : « Et il arriva, environ trois mois après qu'on informa Juda, disant : Tamar, ta belle-fille s'est prostituée, et voici, elle est même enceinte de la prostitution. Et Juda dit : faites-la sortir, et qu'elle soit brûlée ». Vous voyez ?

13 Vous dites : « Frère Philippe mes parents le connaissent... ». C'est très bien ! Mais si vous avez une fois eu des rapports sexuels, alors qu'il ne vous a pas doté alors vous êtes une prostituée et la malédiction de Dieu est sur vous. Vous dites : « Frère Philippe, c'est mon mari ...il est sérieux ou elle est sérieuse ». C'est très bien ! Mais si vous avez une fois eu des rapports sexuels, alors qu'il ne vous a pas doté, alors vous êtes une prostituée et la malédiction de Dieu est sur vous.

14 Vous êtes la cause de toutes les malédictions de Dieu sur la terre et vous rendrez compte un jour de cela devant Dieu. Et c'est la même chose pour la prostitution spirituelle alors que vous connaissez ce Message. Vous dites : « Frère Philippe, quand il m'a imposé les mains pour prier, je n'ai pas fermé les yeux ! ». Vous êtes une prostituée ! Vous dites : « Frère Philippe, il m'avait surpris donc sous l'influence, je n'ai pas pu refuser ». Vous êtes une prostituée ! ...

15 Et vous les fiancés, sachez que c'est le péché qui est à la base des fiançailles qui n'aboutissent pas au mariage. Je parle des longues fiançailles. Des fiancés qui restent ensemble jusqu'au-delà de 19 heures, ne font que préparer l'échec de leur mariage. Et celui qui après le baptême ne se fait pas violence devant le péché et tout désir de sexe ne veut pas être heureux sur la terre.

16 Or nous devons savoir que celui qui veut réussir à tous égards doit absolument vaincre les épreuves auxquelles il sera confronté. Celui qui ne veut pas d'épreuves sera l'esclave de ses Frères. Et la nature elle-même nous enseigne cela.

17 À la création, des plantes s'approchèrent de Dieu et Lui dirent : « ô Dieu ! Nous ne

voulons pas de tempêtes et de vents violents et de soleil ardent ! ». Alors Dieu fit d'elles des herbes. Tandis que d'autres s'approchèrent et dirent à Dieu : « Quant à nous, ô Dieu ! Avec ton aide nous pouvons affronter toutes ces épreuves ! Fais de nous les grands arbres de la terre ! ». Dieu leur dit : « Sachez donc que vous aurez des tempêtes toute votre vie, vous perdrez souvent des branches, des fruits et des feuilles mais c'est par cela que vos racines s'enfonceront et que vous serez les grands arbres de la terre ». Et elles répondirent et dirent à Dieu : « ô Dieu ! Avec ton aide nous le pouvons ! ». Et Dieu fit d'elles des cèdres, des sycomores et les grands arbres de la terre. Ce fut ainsi et la terre fut créée. Mais après la création, les herbes crièrent à Dieu disant : « ô Dieu, il y a de l'injustice sur la terre, les grands arbres nous empêchent de recevoir le doux soleil de l'hiver et les douces pluies du printemps ; ô Dieu, juge-les ! ». Vous voyez ?

18 Vous ne pouvez pas passer d'une classe d'école à une autre sans épreuve. Ainsi en est-il de la bénédiction. Si vous dites : « oh ! Je ne veux pas d'épreuves ! ». Vous vieillirez en classe préparatoire. Vous voyez ? Ceci est la loi de Dieu, même ayant le Saint-Esprit, vous serez tentés par le sexe, le mensonge, la corruption et bien d'autres choses comme Paul le dit dans Romains 7, mais vous devez résister !

19 Que dit 1 Corinthiens 10 :13 : « Aucune tentation ne vous est survenue qui n'ait été une tentation humaine ; et Dieu est fidèle, qui ne permettra pas que vous soyez tentés au-delà de ce que vous pouvez supporter... ». La Bible dit dans Matthieu 4 que Jésus Lui-même vainquit les différentes épreuves puis les anges vinrent pour Le servir. Matthieu 4 :11 dit qu'alors le diable Le laissa et voici, des anges s'approchèrent et Le servirent.

20 Et après avoir entendu ceci ce matin, vous prendrez garde si vous êtes un enfant de Dieu. Et si cette prostitution a abouti à un enfant, je n'ai rien contre cet enfant. Il est innocent et n'est pas censé agir comme sa mère. Il peut être même un enfant de Dieu. C'est exact ! Mais gardez-vous de donner des cadeaux et des félicitations à cette prostituée pour ne pas avoir part au salaire de sa prostitution. Même le fait de l'héberger est une contribution de votre part à sa prostitution mais je ne veux pas dire que vous devez les chasser. [Ndr : L'assemblée dit : « Amen ! »].

21 Bien ! Je voudrais maintenant signifier que les interprétations qu'on donne à « fornication » et « impudicité » sont fausses. Ces deux mots ne visent pas nécessairement aux péchés de sexe. D'abord l'impudicité c'est tout ce qui s'éloigne de la pudeur et de la décence, soit en parole ou en habillement ou en acte sexuel. Tandis que la fornication, selon le dictionnaire Larousse, c'est le fait d'être épris de convoitise, de luxe et d'immoralité pouvant inclure la corruption, la prostitution, les querelles et les choses semblables. Le dictionnaire l'appelle : péché de luxure. Voyons encore ce que dit le dictionnaire Larousse sur impudique. Impudique signifie qui manque de la pudeur en acte et en parole. Par exemple, la Bible ne nomme pas le devant d'un homme ou d'une femme, ainsi que certaines choses par pudeur or les mots existent en hébreux : je vous cite les exemples de Deutéronome 25 :11 et de Genèse 31 :35.

22 Ainsi, par définition tout acte sexuel en dehors du mariage est une prostitution, l'adultère est la prostitution d'une personne mariée. Par exemple dans Matthieu 19 :9, il est écrit : « Et je vous dis que quiconque répudie sa femme, non pour cause de fornication, et en épouse une autre, commet adultère ; ... », et il y a des pasteurs qui pensent que le Seigneur veut parler d'adultère, le mot « adultère » n'existe-t-il pas dans l'Ancien Testament ? Vous voyez ?

C'est une fausse interprétation. [Ndr : L'assemblée dit : « Amen ! »].

23 Et devant Dieu, un enfant né en dehors du mariage c'est-à-dire la dot est un enfant bâtard. Même si son père l'a reconnu avant qu'il ne naisse. C'est un fruit de prostitution. Son père n'a pas doté sa mère. Mais la dispensation de la grâce lui donne le droit de Salut, ce qui n'était pas le cas dans l'Ancien Testament. Vous voyez ? « L'enfant illégitime n'entrera pas dans la congrégation de l'Éternel ; même sa dixième génération n'entrera pas dans la congrégation de l'Éternel ». Deutéronome 23 :2.

24 Mais la dispensation de la grâce lui donne directement ce droit car la prostitution la plus abominable aujourd'hui est la prostitution spirituelle. Devant Dieu, un homme qui trompe sa femme et va dans la maison d'une prostituée, est mille fois plus saint qu'un homme qui entre dans une église catholique, protestante, évangélique ou branhamiste. [Ndr : L'assemblée dit : « Amen ! »].

25 Désormais, c'est en se prostituant après les dieux des églises catholiques, protestantes, évangéliques et branhamistes y compris les missions et ministères que le chemin du Ciel vous sera fermé. Souvenez-vous d'Exode 23 :24 : « Tu ne te prosterneras point devant leurs dieux… ». Tu ne monteras point à leurs hauts lieux… car c'est la plus haute forme de prostitution.

26 Juges 2 :17 dit : « …ils se prostituèrent après d'autres dieux et se prosternèrent devant eux ». Les deux premières formes de prostitution sont en rapport avec le corps tandis que celle-ci est en rapport avec votre esprit. Et ainsi vous avez pris un péché éternel parce que le corps périra mais l'esprit est éternel. [Ndr : L'assemblée dit : « Amen ! »].

27 Or Frères, je vous fais savoir aussi que la masturbation est tant spirituelle que physique. Vous voyez ? La masturbation est la souillure du corps à partir d'un membre de ce corps touchant la partie la plus intime c'est-à-dire la Parole. Et c'est pourquoi je vous dis que, Ewald Frank fut le bras masturbateur des branhamistes. Vous voyez ?

28 Si un Frère parle de politique, regarde le football ou ces scènes comiques ou des films impurs à la télévision…. Si un Frère allant avec sa femme, fait du bouche à bouche, mettant sa langue dans la bouche de sa femme et mangeant du crachat, prend les seins de sa femme dans sa bouche, c'est une abomination ! C'est un païen. Si un Frère va se laver dans la douche avec sa femme, c'est un efféminé. De telles personnes n'ont rien à voir avec le service divin. Leur vie annulera la sanctification des uns et des autres. [Ndr : L'assemblée dit : « Amen ! »].

29 Et quand tu prends une fille qu'un homme a mise au monde et que tu la déshonores sans la doter, c'est-à-dire que tu couches avec elle sans la doter, qu'elle l'ait voulu ou pas, tu es un ravisseur et la Bible dit que les ravisseurs n'iront pas au Ciel. Si un poulet vagabond a un tuteur, ce n'est pas une fille qui n'en aura pas. Et je ne vois pas comment de tels hommes se sont repentis et qu'ils sont pasteurs dans les églises évangéliques.

30 C'est dans la maison de votre mari que vous devez perdre votre virginité sinon vous êtes une malédiction pour vos parents et pour toute la terre. Et un homme n'a pas le droit de coucher avec une femme qu'il n'a pas doté. Un tel homme est une malédiction pour lui-même, pour sa maison et pour toute la terre. [Ndr : L'assemblée dit : « Amen ! »].

31 La chose la plus honorable que Dieu ait donné à une femme, c'est sa virginité. Cela est plus précieux que tous les diplômes que l'école peut lui donner. Et c’est un honneur pour un homme de dire que j’ai épousé une femme vierge qu’aucun homme n’a connu. Et de même c’est un honneur pour une femme de dire qu’en dehors de mon mari, je ne connaîtrai aucun homme sur la terre. [Ndr : L’assemblée dit : « Amen ! »].

32 Dans l'Ancien Testament, si vous déshonorez une femme, vous êtes tenus de la prendre pour femme. Et quand il y avait un mariage, les signes de la virginité étaient remis aux anciens en témoignage. Et le jour du mariage, la mariée ne peut se mettre en blanc que si elle est vierge. Le blanc est le symbole de la pureté et de la virginité. Et le marié soulevant le voile de devant sa future épouse, ce qui veut dire qu'il sera la première personne à découvrir cette femme.

33 Ainsi en Israël, une femme déjà déshonorée ne peut pas se mettre en blanc le jour de son mariage. Et elle ne peut pas mettre de voile alors qu’elle a déjà connu un autre homme dans sa vie. Or partout aujourd’hui, nous voyons une femme déjà déshonorée en robe blanche, c'est honteux pour nous qui savons ce que la robe blanche veut dire. Et lorsqu’une femme fait cela, c'est une tromperie devant Dieu. Une prostituée en robe blanche et même voilée, c'est l'image d’une église catholique, protestante, évangélique et branhamiste. [Ndr : L’assemblée dit : « Amen ! »]. C’est injuste !

34 Et ce sont de telles femmes qui ont connu beaucoup de choses, des femmes effrontées et émancipées dans les foyers qui veulent prêcher. Au lieu de chercher à éduquer leurs enfants pour que ceux-ci puissent être ce qu’elles n'ont pas été, elles cherchent à prêcher. Vous voyez ?

35 Bien ! Quand une femme est déshonorée dans la maison de ses parents, c’est-à-dire qu’elle a perdu sa virginité étant dans la maison de ses parents ou chez un tuteur, elle a souillé la terre et la maison de ses parents ou de son tuteur pour toujours. L'homme ou le garçon qui a fait cela aussi est une malédiction.

36 Au lieu d'être une bénédiction, ils ont été une malédiction pour la terre et pour eux-mêmes et Dieu a mis un signe sur eux pour qu’ils ne connaissent pas le bonheur qu’ils auraient connu sur la terre et pour qu’ils soient condamnés au jour du jugement. Et peu importe la beauté d’une femme qui a fait cela, la place qui lui avait été destinée avant la fondation du monde sera à une autre. Et elle servira au lieu d'être servie. [Ndr : L’assemblée dit : « Amen ! »].

37 Et la prostitution est la base de toutes ces abominations sinon Dieu n'a pas créé l'homme pour qu'il souffre ou qu’il reste seul alors qu'il désire se marier. Jusqu'à vingt-quatre ans, une femme est censée se marier sinon elle est toujours vierge. Et si ce n'est pour une cause de consécration à Dieu, elle est censée se marier et c'est une bénédiction. Et si tel n’est pas le cas, elle n'est pas une bénédiction et ne devrait pas avoir droit à la parole dans l'assemblée des femmes sauf si elle est vierge ou veuve.

38 Une femme est appelée à se marier. Une femme n'est pas appelée à élire domicile chez son père. Une femme n'épouse pas son père. Vous voyez, c'est ce que l'Esprit dit et je ne fais que le prononcer. Vous mes Sœurs, prenez cela en bien. Voulez-vous que je continue ? [Ndr : L’assemblée dit : « Amen ! »].

39 Très bien, la bénédiction d'une femme, c'est d'abord le foyer et son indépendance n'est pas d'aller louer une maison ou d'avoir des moyens financiers et matériels mais c'est le foyer. Et je prie que le Dieu Tout-Puissant qui a envoyé ce Message vous accorde sa grâce si vous recevez ceci en bien. [Ndr : L'assemblée dit : « Amen ! »].

40 Pour ce qui est de l'âge du mariage, si un Frère veut donner sa fille en mariage même à 14 ans, ce serait une bonne chose car elle doit se marier vierge pour l'honneur de sa mère et de son mari. Et le mariage étant une volonté accordée de Dieu, vous pouvez venir au Message avec une femme plus âgée que vous et la garder pour femme mais après avoir cru au Message, vous ne pouvez plus épouser une femme plus âgée que vous.

41 Maintenant, permettez que je dise ceci pour les couples : chaque espèce animale a une seule manière d'aller ensemble et il en est de même pour l'homme. Mais les manières diffèrent. Ici, l'un donne dos mais là, ils se font face et c'est seulement ainsi. Il n'y a pas une deuxième ou une troisième fois. Il n'y a pas d'excès, mais une seule fois si l'un et l'autre ont une fois atteint. Et ce n'est pas chaque jour mais au plus deux ou trois fois dans la semaine.

42 Si ce n'est pour aller ensemble, vous ne devez pas caresser ou faire des attouchements sexuels sur votre conjoint. L'attouchement sexuel, c'est porter sa main sur le sexe d'une femme. Et si elle dort, cela est très grave et vous recevrez un démon et agirez ainsi dans votre sommeil si vous êtes couché avec quelqu'un qui n'est pas votre conjoint. Et je vous dis de ne pas prendre plaisir à regarder le sexe de votre conjoint. C'est la raison pour laquelle vous dites : « oh ! Frère Philippe quand je ferme les yeux pour prier ; je vois en esprit des images qui m'indisposent ».

43 Pour ce qui est des préservatifs, des pilules et planning familial, je suis contre ces choses. Je crois que vous le savez déjà. De même, un fidèle qui va avec sa propre femme le samedi nuit sachant que le dimanche est le jour de l'adoration, c'est un péché…

44 Vous dites : « Oh, Frère Philippe !!! ». Oui Frères, ne dites pas : « Oh, cette Parole est dure qui peut l'écouter » ? Mais dites plutôt : « ô Dieu, aide-nous ! ». [Ndr : L'assemblée dit : « Amen ! »]. Moïse avait dit que, coucher avec la femme de son prochain était l'adultère mais le Seigneur Jésus-Christ a dit : Quiconque la regarde et la convoite dans son cœur a déjà commis adultère avec elle.

45 Aujourd'hui, vous entendez ces choses que je vous dis et vous les trouvez dures mais l'heure vient, pas maintenant, mais l'heure vient où l'on vous dira que coucher avec sa propre femme déjà enceinte est un péché ! Vous dites : « Oh Frère Philippe, Paul a dit ceci… ». Oui, Paul a dit ceci mais maintenant je vous dis cela… Vous voyez ? Moïse a dit ceci mais maintenant je vous dis cela. [Ndr : L'assemblée dit : « Amen ! »].

46 Or, Frères et Sœurs, si vous avez eu un seul rapport sexuel, allez-vous redevenir vierge ? Non, même dans dix ans cela n'arrivera pas. Et si le roi Assuérus voulait recenser les vierges comme au temps d'Esther, non seulement vous ne seriez pas recensées, mais ce serait une grande humiliation pour vous et pour votre futur mari. Vous voyez ? Et les femmes de nuit ou les maris de nuit, cela n'existe pas. Même à 20 ans, une vierge pure ne peut jamais avoir de rapport sexuel en rêve. Que vous soyez mariés ou pas, si vous avez des rapports sexuels en rêve, sachez que vous êtes possédés d'un démon de sexe. C'est un péché de sexe que vous avez commis et Dieu a mis sur vous un signe, un démon comme ce fut sur Caïn. [Ndr :

L'assemblée dit : " Amen ! "].

47 Maintenant, si tout sur cette terre était à recommencer pour vous, alliez-vous refaire cette même vie ? Alliez-vous vendre votre virginité pour rien ? Et je vous dis ce matin que cela, Dieu l'a rendu spirituellement possible pour l'Église par sa Parole selon Matthieu 25 :6. [Ndr : L'assemblée dit : « Amen ! »].

48 Or, le Seigneur Jésus-Christ veut une vierge spirituelle. Il avait rajeuni Sara et lui avait donné même un enfant mais à nous, Il nous a rendus vierges en vue de l'enlèvement. Et maintenant qu'allez-vous faire ? Vous, Église des apôtres rendue maintenant vierge, qu'allez-vous faire ? Les fils du diable qui ont la prostitution dans le corps diront : « J'ai appris qu'il y a une veillée de prière là-bas, il y a un prophète qui va venir...ô ! Je me souviens que quand j'étais dans les églises évangéliques, j'écoutais les cassettes de louange de cet homme mais maintenant, plus rien...Je suis coupé de tout. Je suis coupé même des films chrétiens, ...quel est ce Message » ?

49 Lisons Nombres 11 :4 à 6 : « Et le ramassis du peuple qui était au milieu d'eux s'éprit de convoitise, et les fils d'Israël aussi se mirent encore à pleurer, et dirent : qui nous fera manger de la chair ? Il nous souvient du poisson que nous mangions en Égypte pour rien, des concombres, et des melons, et des poireaux, et des oignons, et de l'ail ; et maintenant notre âme est asséchée ; il n'y a rien, si ce n'est cette manne devant nos yeux ». Et un peu plus loin, ils appelèrent la manne une nourriture misérable. Vous voyez ? Une nourriture descendue du Ciel, ils appelèrent cela misérable.

50 Ils veulent la théologie au lieu de la révélation prophétique ! Et dans la deuxième vision de 1993, vous avez vu cette manne descendant sur les Nuées du Ciel, la nourriture des anges portée par les anges à des humains. Mais ils préférèrent les concombres, les melons et les poireaux d'Ewald Frank. Ils voulaient la louange des moabites, ces jeunes filles moabites qui avaient de belles voix. Israël convoitait cela.

51 Et en Nombres 14 :4, ils dirent : « Ils se dirent l'un à l'autre : Etablissons un chef et retournons en Égypte ». Ils dirent : établissons des pasteurs sur nous et fondons des églises branhamistes et évangéliques. Voyez comment nous sommes coupés de tout ! Nous ne devons prendre que ce qu'il dit. Or il y a des gens à qui aussi Dieu parle, qui ont de grands dons, nous sommes ennuyés alors qu'en Égypte... alors que dans les églises évangéliques, nous avions des films chrétiens, des cassettes religieuses, des sorties détentes, des théâtres, des Frères qui venaient nous exhorter et dans ces églises évangéliques je priais assez ...

52 Et au verset 10, la Bible dit qu'ils parlèrent de lapider Moïse. Il est vrai qu'ils voulaient Canaan. Ils sont sortis de l'Égypte dans le but d'aller à Canaan mais ils ne le voulaient pas de cette façon. Ils voulaient Canaan comme un cadeau de Noël mais maintenant voici un désert sévère par-ci, des serpents brûlants par-là, la même manne par-ci, le même Moïse par-là, ... Ils étaient fatigués et ils ont dit : Le pays est ruisselant de lait et de miel mais ...vous voyez ?

53 Le Cri de minuit est vrai mais nous nous souvenons des conventions, des sorties détentes à la plage avec notre église évangélique, nous nous souvenons des lettres circulaires d'Ewald Frank qui ne nous coûtaient rien. Les matchs de football, les kermesses, les jeux d'invisibilité... Nous nous souvenons de tout cela. Le Message est trop dur... Nous ne

sommes pas libres ici ... Je vais prendre du recul ... Nous voulons retourner en Égypte... Et la Bible dit qu'ils pleurèrent. Ils voulaient échanger le Salut avec des concombres et des poireaux. Ils ne veulent pas de la manne, ils veulent des poireaux. Si Moïse n'avait pas donné de grands signes devant pharaon, ils n'allaient pas sortir d'Égypte.

54 Frères, comment peut-on échanger la terre promise avec des concombres ? Vous voyez ? Frères, ce sont des choses de rien ! Et c'est un type des brochures, traités et cassettes de ces églises. Et ils en ont tellement mangé que leur corps en réclame. Vous voyez ? Vous en avez tellement mangé et convoité que votre corps en réclame. Mais je vous dis que c'est avec ces concombres, melons et poireaux que nous avions échangé notre première virginité.

55 Frères et Sœurs, qu'est-ce que vous perdrez à être coupés de tout ? Ne recherchez pas de nouvelles choses, la Bible dit qu'Esther ne prenait que ce que l'eunuque Hegaï lui donnait car l'eunuque connaît la volonté et le goût du roi. Ne vous aidez pas !

56 Ne recherchez pas de bonnes choses auprès de ces dirigeants catholiques, protestants, évangéliques et branhamistes. Ce ne sont rien d'autres que des rouges à lèvres et vernis à ongles. Ne le faites pas car si vous perdez cette virginité encore, le Message ne peut plus vous la rendre. Ne vous prostituez plus ! Si petit soit ce Message, c'est ce qu'il a plu à Dieu de vous donner. [Ndr : L'assemblée dit : « Amen ! »].

57 Tout avait commencé par l'envie des choses passées ! Vous voyez : « Il nous souvient du poisson que nous mangions en Égypte pour rien, des concombres, et des melons, et des poireaux ... ». Et avec cela, ils moururent tous dans le désert. C'est pourquoi nous préférons la manne avec Dieu plutôt que des concombres avec des pharaons d'églises. [Ndr : L'assemblée dit : « Amen ! »].

58 Pour terminer, je voudrais dire ceci en vertu de la grâce qui m'a été accordée pour apporter ce Message, je vous dis que le jour où vous irez participer à un culte dans l'une de ces églises, sachez que vous avez perdu votre virginité spirituelle. C'est comme un homme qui franchit la porte d'une prostituée.

59 Le jour où vous allez écouter cette louange évangélique avec plaisir, sachez que vous avez perdu votre virginité spirituelle. La Bible dit que toutes ces églises sont des prostituées et vous ne devez pas avoir part avec des prostituées. [Ndr : L'assemblée dit : « Amen ! »].

60 Vous dites : Oh Frère Philippe, quand je suis seul, je suis ennuyé ! Alors vous devez savoir que le désert veut dire aussi solitude et isolement. Préférez le désert avec un prophète messager vivant plutôt que la vallée des églises catholiques, protestantes, évangéliques et branhamistes. Pour un enfant de Dieu, la vallée sans prophète est plus dure que le désert avec un prophète. [Ndr : L'assemblée dit : « Amen ! »]. Et vous savez que, comme la virginité physique, la virginité spirituelle ne pourra plus être restituée si vous la perdez à nouveau. Même si vous devez passer un an en voyage, restez à la maison chez vous ! Le péché c'est lorsque vous allez dans l'une de ces églises.

61 Si cette Parole nous a réellement touchés, tenons-nous debout et engageons-nous à défendre cette virginité spirituelle que nous a restituée ce Message. Tenons-nous débout et prions ensemble.

Le Message de Matthieu 25:6 - Texte intégral

Chapitres similaires: Kc.49, Kc.82 et Kc.132

Le Message de Matthieu 25:6 - Texte intégral
KACOU 52:LE COMBAT DE LA PENSÉE!

(Prêché le dimanche matin 05 juin 2005 à Locodjro, Abidjan - Côte d'Ivoire)

1 Prions ! Seigneur Jésus-Christ, nous sommes heureux d'être à table avec Toi ce matin. C'est ta grâce qui nous a placés ici ! Que cette même grâce dispose notre entendement spirituel et que la révélation nous soit accordée de ta part ! Je prie particulièrement pour chaque Frère et chaque Sœur, ils sont venus ce matin de partout, pour recevoir la Parole que Tu as promise pour leur temps. Et permets qu'ils repartent d'ici guéris, délivrés et bénis car il est dit que celui qui reçoit un prophète en qualité de prophète recevra la récompense de prophète. Amen !

2 Bien ! Prenons maintenant nos Bibles dans le livre de Matthieu 4 :1 à 11 [Ndr : Frère Philippe lit Matthieu 4 :1 à 11], je voudrais parler du sujet : le combat de la pensée. C'est un combat quotidien. Et toutes les bénédictions et malédictions viennent derrière cela comme le verset 11 le montre : « Alors le diable Le laisse : et voici, des anges s'approchèrent et Le servirent ».

3 La Bible indique que c'est avant la fondation du monde que le Seigneur Jésus-Christ avait vaincu. Face aux choses terrestres, Il avait vaincu, face aux choses spirituelles, Il avait vaincu. Face à toute la grandeur humaine, le Seigneur Jésus-Christ avait vaincu. Et c'est pour être des vainqueurs que nous portons dignement le nom de chrétien.

4 Bien ! Le premier point que je voudrais aborder, c'est le fait que notre propre pensée doit être pure. Si vous vous imaginez ce que les autres pensent de vous et que vous confessez cela et que vous adoptez un certain comportement par rapport à cela alors vous avez perdu le combat de la pensée.

5 Si vous dites : « oh Frère Philippe, c'est tel parent ou telle personne qui est à la base des échecs dans ma vie », alors vous avez perdu le combat de la pensée. Vous devez reconnaître que Dieu vous a créé à son image, Dieu vous a bénis ! Mais vous avez emprunté des voies que Dieu n'a pas tracées et c'est ce qui vous a conduit dans votre situation actuelle.

6 Vous devez reconnaître que vous êtes le responsable de votre situation. Si vous dites : « oh Frère Philippe, je l'ai vu en songe… » ou « il y a un prophète qui m'a dit cela dans notre église », alors vous êtes vaincus dans le combat de la pensée. Vous devez savoir que le diable peut vous donner des révélations pour vous dresser contre vos parents, afin d'augmenter vos malédictions.

7 Et le diable peut passer par le prophète de votre église, par le pasteur de votre église, par une femme ou un homme de votre église pour vous donner une révélation afin de vous éloigner de vos parents ou vous dresser contre vos parents. Mais Dieu ne peut pas faire cela.

8 Vous devez reconnaître que l'auteur de vos souffrances c'est vous. Par exemple, vous êtes une femme et vous vivez avec un homme qui ne vous a pas dotée. Alors, vous devez savoir que vous êtes dans une position contraire à la volonté de Dieu. [Ndr : L'assemblée dit : « Amen ! »].

9 Toi, qui as des diplômes et qui n'as pas de situation sociale, personne n'est à la base de tes souffrances. Lorsque tu avais les relations sexuelles comme Adam et Ève en dehors du mariage, ne savais-tu pas que tu préparais tes propres malédictions et souffrances sur la terre ? Est-ce que c'est quelqu'un qui était à la base de cela ? Selon Deutéronome 28, vous

êtes sous la malédiction.

10 Vous dites : « Oh prophète, il ne m'a pas dotée mais nous sommes mariés légalement ». Je vous dis que vous êtes sous la malédiction si le maire n'est pas votre père. Vous êtes en dehors de la volonté de Dieu et vous accusez de pauvres vieilles personnes. Et sous l'inspiration de démons et de faux prophètes et de menteurs, vous accusez vos parents, les exposant à la honte.

11 Je vous dis que tout pasteur, prophète détecteur de sorciers est un démon, un féticheur. Seuls les féticheurs désignent les sorciers. Le jour où je verrai un esprit de sorcellerie sur l'un des disciples que Dieu m'a donnés, je délivrerai ce disciple sans que quelqu'un ne le sache. Vous voyez ? Vous avez manqué de discerner que ces prophètes, dénonciateurs de sorciers, n'étaient rien d'autre que des armes entre les mains de Satan dans le combat de la pensée.

12 Sachez que, dès que vous vous méfiez ou que vous changez de comportement envers quelqu'un, vous avez perdu le combat de la pensée. Si vous êtes de véritables enfants de Dieu, vous devez vaincre le combat de la pensée. Et alors que je vous parle, promenez vos regards dans votre passé, s'il y a une personne que vous ne pouvez pas recevoir dans votre cœur alors vous avez perdu le combat de la pensée.

13 Récemment, le pasteur d'une église évangélique me disait que sa mère était une sorcière et que celle-ci l'avait poursuivi en rêve. Et je lui ai demandé ce que je devrais faire le jour où je rencontrerais sa mère ! Il était confus. Vous voyez ? La malédiction de Cham est sur un tel homme. Lisons cela... « Et Cham, père de Canaan, vit la nudité de son père, et le rapporta à ses frères, dehors ». Vous voyez ? Si vous l'aviez fait autrefois ne le faites plus ! Ce sont tous des féticheurs. Tout serviteur de Dieu qui dénonce des sorciers est un féticheur. Sachez que la sorcellerie existe depuis la fondation du monde. Mais, regardez le ministère de chaque prophète ! Regardez le ministère du Seigneur Jésus-Christ ! Combien d'entre eux ont dénoncé des sorciers dans les familles de leurs disciples ?

14 Quand un homme de dieu vous dit que vos parents sont des sorciers, si vous l'écoutez, vous avez perdu le combat de la pensée. Vous qui avez des difficultés dans la vie, sachez que l'auteur de vos souffrances, c'est vous. Et priez et suppliez Dieu, afin de vous accorder sa grâce. Si vous suivez réellement le chemin de Dieu, aucun sorcier ne peut vous atteindre. Et il est écrit que la bénédiction vous poursuivra et vous atteindra. Et aucun sorcier ne peut arrêter une bénédiction décrétée par Dieu sur votre vie. [Ndr : L'assemblée dit : « Amen ! »].

15 Maintenant, écoutez ceci : Vous dites : « oh ! Frère Philippe, je n'arrive pas à parler du Message. J'ai honte ou je crains d'être honni ! ». Alors, vous avez perdu le combat de la pensée. La Bible dit dans Matthieu 10 :32 : « Quiconque Me confessera devant les hommes, moi aussi Je le confesserai devant mon Père qui est dans les Cieux ; mais quiconque Me reniera devant les hommes, Moi aussi Je le renierai devant mon Père qui est dans les Cieux ».

16 Quand devant la foule, vous n'avez pas pu afficher votre foi, vous avez perdu le combat de la pensée. Partout où vous êtes, au travail, en voyage, au sein de votre famille, quel que soit le lieu où vous vous trouvez, tout le monde doit connaître le Message autour de vous. Vous avez obligation de faire connaître le Message autour de vous. Vous n'êtes pas responsable s'ils ne croient pas mais vous êtes responsable de leur faire entendre cela.

17 Maintenant toujours dans le combat de la pensée, revenons à un autre point. Quand un

parent ou votre femme attendra une vengeance de votre part ou cherchera à vous impliquer dans des querelles, discernez le diable et soyez forts. Lorsque vous allez voir votre semblable, qui a une grande maison, une grande voiture et des choses que vous n'avez pas, vous ne devez pas perdre le combat de la pensée pour convoiter cela. Mais, vous devez être heureux parce que vous avez reconnu le prophète messager vivant de votre temps. Vous avez une richesse qui ne périra jamais. Une richesse éternelle que le monde ne peut pas recevoir malgré ses richesses.

18 Quand votre mère ou votre femme dira : « oh ! un tel m'a humiliée. Montre-lui que j'ai un fils ou un mari capable ! », ne le faites pas ! Ne perdez pas le combat de la pensée ! Sachez que vous êtes dans la tentation et que vous ne devez pas perdre le combat de la pensée.

19 La victoire suprême dans le combat de la pensée est à l'heure de l'épreuve et de la tentation. Quand le Seigneur Jésus-Christ vainquit, des anges vinrent pour Le servir. Quand Etienne vainquit, le Ciel fut ouvert et il vit le Seigneur Jésus-Christ debout dans la gloire.

20 Vous devez résister dans le combat de la pensée et Dieu vous fortifiera. Dans Luc 22 :44, la Bible dit que : « Et étant dans l'angoisse du combat, Il priait plus intensément ; et sa sueur devint comme des grumeaux de sang découlant sur la terre » et un ange vint pour le fortifier. De quel combat s'agit-il ? Du combat de la pensée.

21 A certains moments de la marche, lorsque tu ne sentiras plus le zèle et la force, et que les pensées de découragement te hanteront, c'est le combat de la pensée ! Lorsque la femme que tu aimes de tout ton cœur va essayer de t'éloigner du Message, c'est le combat de la pensée ! Lorsqu'un homme que tu aimes de tout ton cœur essayera de t'éloigner du Message, c'est le combat de la pensée ! Mais, vous ne devez jamais perdre le combat de la pensée parce que vous avez un trésor qui ne périra jamais. [Ndr : L'assemblée dit : « Amen ! »].

22 Dans le combat de la pensée, ne dites jamais : « Pourquoi je souffre tant et que je suis coupé de tant de choses ? Qu'est-ce qui prouve que malgré cela j'irai au Paradis » ? Frère ou Sœur, la preuve que tu iras au Paradis, c'est que tu as cru au prophète vivant de ton temps, et tout ce que tu as à faire c'est de ne pas sortir de l'arche !

23 Rappelez-vous que lorsqu'un jour le serpent verra ce Message avec vous, il dira avec ruse et mépris comme cela est dans le comportement des fils du diable : « Oh, je connais ce Kacou Philippe ! ... ». Et dès cet instant, vous devez savoir que vous êtes dans le combat de la pensée. Ne soyez pas distraits ! Il faut bien que cela arrive pour vous éprouver.

24 Quand vous prenez la décision d'aller annoncer ce Message, c'est très bien. Mais à l'heure indiquée, Satan vous engagera dans le combat de la pensée. Mais vous êtes tenus de ne pas perdre le combat de la pensée. Chaque jour le diable enverra des pensées : « Est-ce que vous êtes sûr que c'est un vrai prophète ? Est-ce que ceci est cela ? Est-ce que cela est ceci ». Et toute votre vie, il en sera ainsi. Mais vous ne devez jamais perdre le combat de la pensée.

25 Et c'est dans ce combat quotidien que Jean-Baptiste envoya des messagers pour savoir si le Seigneur Jésus-Christ était réellement le Messie. Et la véritable Église sera toujours confrontée à ce combat jusqu'à ce que le Seigneur Jésus vienne.

26 Mais considérons encore Jean-Baptiste, comment pouvait-il encore remettre en cause son Message et Celui qu'il avait présenté comme étant le Messie ? Jean lui-même a dit dans Jean 1 :33 : « Et moi, je ne Le connaissais pas ; mais Celui qui m'a envoyé baptiser d'eau, Celui-là me dit : Celui sur qui tu verras descendre l'Esprit, et demeurer sur Lui, c'est Celui-là qui baptisera de l'Esprit Saint ».

27 Seuls les séducteurs ont défendu et persisté avec zèle dans ce qu'ils étaient en train de faire sans être confrontés au combat de la pensée. Mais vis-à-vis de ma mission, je ne peux jamais avoir le combat de la pensée car tout ce que j'ai vécu est conforme à ce que les prophètes ont vécu avant moi.

28 Si en 1993, j'étais déjà dans une église catholique, protestante, évangélique ou branhamiste et que j'avais une idée de la Bible, je dirais que la vision de 1993 était une influence des choses que je vivais. Je dirais que c'est l'esprit de divination de l'église que je fréquentais qui avait fait cela. Et je perdrais le combat de la pensée ; car des centaines de chrétiens en ont eu de plus grandes.

29 Si de l'église baptiste je n'avais pas cru au Message de William Branham lorsqu'on m'en a parlé, je dirais que j'étais un feu étranger car le messager de minuit passerait absolument par le Message du soir. Comme Josué passa par Moïse, Élisée passa par Élie et Paul passa par le Seigneur Jésus-Christ au travers des apôtres, ainsi je devrais rencontrer le Message du soir.

30 Si avant le ministère, j'avais connu des femmes, j'avais bu, fumé de la cigarette, je ne croirais pas que je sois le messager de Matthieu 25 :6. Et si j'avais lu ou entendu dire en dehors de la Bible qu'on était à minuit et qu'il y aurait un prophète messager, alors les fils du diable pouvaient avoir raison de perdre le combat de la pensée. Et moi-même je douterais et je remettrais en cause tout ce que je suis en train de faire. Mais il n'en est pas ainsi car avant la vision de 1993, je n'avais jamais fréquenté une église ou lu la Bible. Si j'avais cherché expressément une femme vierge à cause de ce ministère je perdrais le combat de la pensée.

31 Et aujourd'hui, si mon objectif était les richesses de la terre, je n'abandonnerais pas mes activités et mon gain déjà consistant pour venir prêcher. Et si mon objectif était de m'enrichir, je ne dirais pas aux Frères gérants de bars, de cinémas ou de choses semblables de ne pas payer de dîme et offrandes tout en continuant leur travail jusqu'à ce qu'ils trouvent autre chose à faire. Frères, ne vous en faites pas, ceci est la révélation. Si vous deviez arrêter du coup, je vous l'aurais dit.

32 Si la vision de 1993 n'indiquait pas que les gens viendraient d'eux-mêmes et que cette vision avait été contredite par les branhamistes ou baptistes sur la base de la Bible, je perdrais le combat de la pensée. Et c'est dans la sincérité que j'ai toujours reçu ceux qui me combattent devant l'assemblée, les écoutant en même temps que vous. Et s'ils parviennent à contredire le Message, je serai le premier à me repentir. Mais, nous n'avons jamais été contredits même sur un seul point du Message. [Ndr : L'assemblée dit : Amen !].

33 Si le Cri de minuit n'était pas annoncé dans l'Ancien et le Nouveau Testament, je croirais que Matthieu 25 :6 est une simple parabole. Mais ce Message n'a jamais été contredit et nous n'avons jamais eu d'adversaire. C'est pourquoi nous ne perdrons jamais le combat de

la pensée.

34 Lorsqu'un ennemi viendra contre nous, c'est pour soulever les peuples et les polices et les tribunaux contre nous, parce qu'ils ne peuvent pas prendre la Parole pour nous combattre. Pourquoi ? Parce que l'Épouse-Parole c'est nous ! Que vous soyez catholique, protestant, évangélique ou branhamiste, vous devez savoir que vous êtes des adorateurs de Satan et que la volonté parfaite de Dieu c'est auprès du prophète vivant de votre temps.

35 Et vous les enfants de Dieu, qui vous trouvez encore dans ces églises catholiques, protestantes, évangéliques et branhamistes, quand le diable vous dira : « Après tout ce qui a été fait pour toi dans cette église, tu veux t'en aller ? Tu n'es pas reconnaissant ! ». Alors ne dites pas : « Oh Frère Philippe, je vois que le Message est vrai mais les gens ont été si bons envers moi dans l'église où j'étais, ils m'ont soutenu dans les difficultés, ils ont fait telle et telle choses pour moi… ».

36 Frères ou Sœurs, ne vous laissez pas gagner par les sentiments ! C'est le diable qui vous parle ou qui vous inspire ainsi. Dieu seul sait tout le bien que pharaon et sa maison ont fait pour Moïse. Vous devez absolument quitter ces loges sataniques que vous appelez églises catholiques, protestantes, évangéliques et branhamistes. Vous ne devez pas être hypocrites mais vous devez afficher votre foi. [Ndr : L'assemblée dit : « Amen ! »]

37 Sachez que le combat de la pensée nous suivra partout sur la terre. Mais je vous dis que le simple fait que vous croyez en ce Message montre que vous aviez part avec Lui avant la fondation du monde et que vous étiez du nombre de la foule nombreuse du 24 avril 1993. Vous voyez ? C'est bien là tous ceux qui croiront ce Message. C'est cela Actes 13 :48 : « Et tous ceux qui étaient destinés à la Vie éternelle, crurent… ».

38 Et les enfants de Dieu ne sont pas hypocrites. Dès l'instant où votre cœur se détache d'une chose, n'amenez jamais votre âme dans cette chose. Alors qu'on était dispersé çà et là, Dieu révéla le 24 avril 1993 qu'on serait réuni autour d'un Message. Ainsi, si vous croyez ce Message, peu importe ce que le diable enverra dans le combat de la pensée, vous savez ce que vous avez à faire.

39 Même si Timothée, le compagnon de Paul, ne guérit pas de ses fréquents maux de ventre, son âme lui disait que c'est Paul qui avait les Paroles de la Vie éternelle pour son temps. Ce que Dieu nous demande, c'est de tenir ferme jusqu'au bout sans murmurer. C'est ce que les Juifs n'ont pas compris dans le désert.

40 Dans le combat de la pensée, le diable leur faisait croire que Dieu n'était plus avec eux et qu'ils allaient périr dans une souffrance qui était déjà trop dure pour eux. Mais dans tout cela, nous devons tenir ferme car l'éternité ne peut pas être comparée au nombre d'années que nous allons passer sur la terre. Frères et Sœurs, jusqu'au bout, nous devons tenir ferme dans le combat de la pensée ! C'est un combat sans fin, mais dans ce Message, Dieu nous a donnés les armes pour vaincre parce que nous sommes des enfants de Dieu. Amen !

Chapitre similaire: Kc.26

Le Message de Matthieu 25:6 - Texte intégral
KACOU 53:LES SEPT DIMENSIONS

(Prêché le dimanche matin 01 Mai 2005 à Locodjro, Abidjan - Côte d'Ivoire)

1 Bien ! J'aimerais expliquer aux nouvelles personnes pourquoi nous croyons que l'ordre de brûler ces fausses versions de bibles vient de Dieu. Pour certains, ils les brûlent parce que Dieu a révélé par un prophète qu'un esprit de divination se tenait derrière, c'est la véritable foi. Ils le font par la foi parce que Dieu a dit de le faire. Mais pour d'autres, ils les brûlent parce qu'ils voient des erreurs, parce qu'ils voient : « Louis Segond, docteur en théologie ». S'il n'y avait aucune erreur, ils n'allaient pas croire. Or, le Seigneur a dit dans Matthieu 18 :3 : « En vérité, je vous dis : si vous... ne devenez comme les petits enfants, vous n'entrerez point dans le Royaume des Cieux ».

2 Ainsi, nous ne brûlons pas la Bible, la sainte Bible qui est notre fondement mais les fausses versions de bibles. [Ndr : L'assemblée dit : « Amen ! »]. Lisons Actes 19 :19 : « Plusieurs aussi de ceux qui s'étaient adonnés à des pratiques curieuses, apportèrent leurs livres et les brûlèrent devant tous ; ils en supputèrent le prix, et ils trouvèrent qu'il se montait à cinquante mille pièces d'argent ». Vous voyez ? C'est ce qui se passa au commencement.

3 Le verset 18 dit qu'ils se confessaient publiquement. « Et plusieurs de ceux qui avaient cru, venaient, confessant et déclarant ce qu'ils avaient fait ». Il y avait deux catégories de livres : D'une part, ceux appelés « livres apocryphes » et d'autre part, les livres appelés « Talmud », qui sont les livres des sacrificateurs et rabbins pour expliquer ce que Moïse a dit. Le talmud est l'image des hadiths de l'islam qui rapportent et expliquent ce que Mahomet a dit. Le talmud est un livre démoniaque. Il y a le talmud de Babylone et le talmud de Jérusalem.

4 Et tous ces livres dits sacrés furent brûlés par les apôtres. Les apôtres brûlèrent de précieux livres inspirés des Psaumes et des livres de Moïse et des prophètes. Des livres qui prétendaient apporter une plus grande lumière de ce que Moïse avait dit. Les apôtres disaient : « Peu importe qui a écrit cela, peu importe sa sincérité et son attachement à Moïse, brûlez ces livres. Car derrière ces livres se tiennent des démons, des anges déchus qui vous exaucent lorsque vous priez. C'est le Dieu qui vous a créés, le Dieu de Moïse qui nous envoie vers vous ! ».

5 Et Dieu leur ordonna de brûler ces livres car à la fin de toutes choses, Satan et ses anges seront jetés au feu. C'était l'ordre du Message de leur temps. Mais aussi, c'était une loi de Dieu que toute cachette de Satan soit brûlée et en ce temps-là ces livres étaient la cachette de Satan sur la terre.

6 Et ceux qui acceptèrent Jésus-Christ apportèrent alors les livres évangéliques pharisiens, les fausses traductions de l'Ancien Testament, de la Torah qui sont les cinq livres de Moïse, les livres évangéliques esséniens, les livres évangéliques des hellénistes, les livres évangéliques des disciples de Moïse, les livres évangéliques des compagnons de Moïse, les livres du rabbin tel, le livre du rabbin tel, ... le livre du sacrificateur tel, le livre du souverain sacrificateur tel... le livre du scribe tel..., le livre du surintendant tel... des livres sur tel et tel sujet, toutes sortes de livres, mais les apôtres les brûlèrent tous sur l'autel de Actes 19 :19 ! [Ndr : L'assemblée dit : « Amen ! »].

7 Quel livre pensez-vous qu'un Juif va croire ou avoir sur lui si ce livre ne parle pas de Moïse, d'Abraham, d'Élie, de David ou des prophètes ? Vous dites : « Frère Philippe, en ce temps-là, les gens n'observaient pas la loi, chacun faisait ce qu'il voulait ! ». Non Frères, la Bible dit que

c'était des Juifs et je vous dis aussi que la loi était observée à la lettre comme du temps de Moïse ! La preuve, une femme surprise en flagrant délit d'adultère allait être lapidée si Jésus n'intervenait pas. Vous voyez ?

8 Que dit Deutéronome 18 ? « Il ne se trouvera au milieu de toi… ni devin qui se mêle de divination, ni pronostiqueur, ni enchanteur, ni magicien, ni sorcier, ni personne qui consulte les esprits, ni diseur de bonne aventure, ni personne qui interroge les morts… ». Vous voyez ? C'était des livres religieux dont l'Éternel Jéhovah et Moïse étaient le point central comme les livres dits chrétiens aujourd'hui.

9 Et aujourd'hui, de ce lieu où je me tiens devant Dieu, devant ses saints anges et devant les hommes, je défie la chrétienté tout entière de me montrer un seul livre de l'Ancien Testament portant le nom d'un sacrificateur ! Israël a connu de puissants sacrificateurs, de puissants scribes, de puissants hommes de la sacrificature tels que Azaria, Amatsia, Tsadok, Abiathar... et Jésus cita le sacrificateur Abiathar en référence mais aucun livre de l'Ancien Testament ne porte leur nom, jamais ! Seul, un prophète messager est habilité à écrire. [Ndr : L'assemblée dit : « Amen ! »].

10 Nous pouvons voir le livre du prophète tel, le livre du prophète tel, le livre du prophète tel mais jamais le livre d'un sacrificateur même s'il est surintendant ou souverain sacrificateur ! Vous voyez ? Un pasteur, un apôtre, un docteur, un prophète d'église, un bishop, un révérend ou autre si puissant soit-il, Dieu ne lui a jamais donné le droit d'écrire un livre !

11 Vous dites : « Oh Frère Philippe, l'apôtre Pierre a écrit … ». Oui Frères ! Mais les douze apôtres de Jésus-Christ pouvaient le faire en qualité de prophètes ayant reçu leur Message directement de Dieu lorsque Dieu était dans une forme humaine à la personne de Jésus-Christ. Cependant, vous voyez qu'ils ne sont pas allés loin, ils ont écrit en tant que scribes ! C'est la pure vérité !

12 Regardez dans la Bible ! Le livre de Néhémie, le livre d'Esdras, les livres des Rois et Chroniques sont les chroniques des fils et rois d'Israël écrits par des scribes. Vous voyez ? Job est prophète. David, l'auteur des Psaumes, est prophète. La Bible ne dit-elle pas que David était prophète ? [Ndr : L'assemblée dit : « Amen ! »]. [Ndr : Un Frère dit Actes 2 :30]. Amen ! Actes 2 :30 dit que David était prophète. Vous voyez ?

13 Quand on parle de l'Ancien Testament, on parle de la loi et des prophètes ! Moïse, Josué, Samuel, Jérémie, Ésaïe, Ézéchiel, Daniel et après Daniel, une succession de douze prophètes pour aboutir à Malachie. Vous voyez ? Montrez-moi un seul livre écrit par un sacrificateur… ! Seul un prophète messager a le droit d'écrire un livre parce que c'est lui qui a un Message !

14 Aucun autre apôtre ne peut écrire après Jésus-Christ parce que le prophète dont il détient l'apostolat n'est pas Dieu ! Aucun apôtre, aucun docteur, aucun pasteur, aucun évangéliste ! … Tommy Osborn ou Yonggi Cho ou Ewald Frank, si puissant soit-il, s'ils sont de Dieu, ils feront disparaître tout ce qu'ils ont écrit pour n'accepter que celui du prophète messager vivant de leur temps. [Ndr : L'assemblée dit : « Amen ! »].

15 Nul ne peut interpréter une prophétie, un mystère ou quoi que ce soit dans la Bible s'il n'est pas prophète messager… Si donc un pasteur ou autre veut donner un sens à Joël 2 :28, c'est un sifflement de serpent ! Vous voyez ?

16 En environ trois mille ans de christianisme, la bibliothèque de Dieu au temps de Jésus ne comptait que trente-neuf livres. Où sont donc tous les livres des sacrificateurs, des souverains sacrificateurs et autres ? Où sont tous ces livres ? Ils ont été tous brûlés sur l'autel de Actes 19 :19. Mais aujourd'hui, deux mille ans après le Seigneur Jésus-Christ, la bibliothèque de Satan a atteint des milliers de livres. Si de l'Ancien Testament, de Moïse à la venue du Seigneur Jésus-Christ, l'Ancien Testament est l'ombre du Nouveau Testament et que l'ombre compte 39 livres, comment du livre de Matthieu jusqu'à la venue du Seigneur Jésus-Christ peut-il se trouver plus de 39 livres ? Vous voyez ? Mais je sais une chose : De 1906 à 1965, il y a eu le livre de William Seymour et ensuite le livre de William Branham, et de 1965 à 2002, il n'y a eu aucun livre ajouté à la bibliothèque de Dieu qui est dans le Ciel. [Ndr : L'assemblée dit : « Amen ! »]. Et après William Branham, Matthieu 25 :6 laissait voir qu'un jour, un livre pourrait s'ajouter à la bibliothèque de Dieu : Le livre du prophète Kacou Philippe. [Ndr : L'assemblée dit : « Amen ! »].

17 Brûler les fausses versions de bibles et prêcher le Cri de minuit sans rien en retrancher, c'est avoir l'amour et les fruits de l'Esprit de l'heure. Vous dites : « Oh Frère Philippe, j'ai ... », attendez que je trouve Galates 5 :22... Voilà, vous dites : « Oh Frère Philippe, j'ai l'amour, la joie, la paix et la douceur... », c'est bien mais si à cela, vous ne pouvez pas ajouter ceux du Message de votre temps alors vous avez un démon. [Ndr : L'assemblée dit : « Amen ! »].

18 Ne pas écouter les cassettes de louange évangélique, voilà les fruits de l'Esprit. Vous voyez ? ... C'est la plus grande sagesse et humilité qui soit. Quand les protestants brûlaient les statuettes et images de Marie et de Jésus, c'était la sagesse et l'humilité. Quand les apôtres brûlaient les livres évangéliques pharisiens dans Actes 19 :19, c'était la sagesse et l'humilité et le Saint-Esprit.

19 Quand le Seigneur Jésus-Christ renversait les tables, fouettait ces catholiques, protestants, évangéliques et branhamistes et les membres de l'islam et du judaïsme, c'était bizarre mais c'était la plénitude de la sagesse. [Ndr : L'assemblée dit : « Amen ! »]. Ils étaient scandalisés. Selon eux, Jésus devait procéder autrement. Vous voyez ?

20 Quand le Seigneur Jésus-Christ criait : races de vipère, serpent dans l'herbe, tombeaux blanchis, fous !!!, c'était la Parole de Dieu. Et c'est le même Seigneur Jésus-Christ ici à minuit brûlant ces bibles Louis Segond, King James, Scofield, Thompson et autres ! [Ndr : L'assemblée dit : « Amen ! »]. Vous devez agir dans la ligne et dans les limites du Message de votre temps et c'est cela l'Esprit du Message de l'heure. Mais vous ne devez pas chercher les vernis à ongles et rouge à lèvres de Jézabel.

21 C'est comme lorsque ces églises parlent de « sirène des eaux », je ne sais pas si cela se trouve dans leur bible Louis Segond, Ostervald, King James ou Tob de leur maman catholique mais partout où ils voient de l'eau, c'est la « sirène des eaux ». Vous voyez ? Si cela ne se trouve pas dans la Bible alors c'est en eux-mêmes que ce démon se trouve. Sirène des eaux ! Qu'est-ce que c'est ? ... Ainsi, quand on parle d'un vieux camion militaire qui est sorti de la mer dans la vision du 24 avril 1993, ils voient « sirène des eaux ». C'est le sang de leurs ancêtres. Quand Noé parlait de déluge et de l'eau, pour leurs ancêtres, c'était la « sirène des eaux ». Quand Ézéchiel parlait de ses visions au bord du fleuve Kebar, pour eux, c'était la « sirène des eaux ».

22 Quand Daniel parlait de ses visions au bord du grand fleuve Hiddékel, pour leurs

ancêtres, c'était la « sirène des eaux ». Quand l'apôtre Jean parlait de ses révélations sur l'île de Patmos, pour leurs ancêtres, c'était la « sirène des eaux». Que ce soient les femmes dans Apocalypse 12 ou celle d'Apocalypse 17, tout ça c'est la sirène des eaux. Quand Jean dit dans Apocalypse 13 : « Et je me tins sur le sable de la mer ; et je vis monter de la mer… » pour eux, c'est la « sirène des eaux ». Et ce n'est pas étonnant si leurs arrière-petits-fils voient des « sirènes des eaux » dans la vision du 24 avril 1993. [Ndr : L'assemblée dit : « Amen ! »].

23 Bien ! Lorsque l'Évangile vint en Afrique, ces noirs illettrés avaient des fétiches puissants. Par ces fétiches, certains avaient survécus à de graves maladies, d'autres avaient des enfants, des récoltes abondantes… mais des prédicateurs se tenaient là et disaient : « Vous devez brûler ces fétiches peu importe le bien qu'ils vous ont apporté. Car derrière ces fétiches se tiennent des démons, des anges déchus qui vous exaucent. C'est le Dieu qui vous a créés qui nous envoie vers vous ! ». Naturellement, les fils du diable rejetèrent l'ordre du Message de leur temps mais les fils de Dieu brûlèrent leurs fétiches. En ce temps-là, c'était ce que Dieu leur demandait.

24 Puis après cela, quand Satan vit que les hommes se sont détournés de ses fétiches pour aller à l'église, il alla lui-même à l'église là-bas et les inspira à faire d'autres formes de fétiches et déguisa ses féticheurs en prêtres catholiques. Des chapelets, des crucifix et des statuettes furent faits.

25 Et dès 1517, par le Message de Martin Luther, Dieu demandait que soient brûlés les chapelets, les reliques et les géantes statues et images de Paul, Pierre, Marie et Jésus que les fils du diable avaient élevées dans les églises.

26 Frères ! Brûler une image de Pierre, l'homme à qui le Seigneur Jésus a remis les clés du Royaume ou une image de notre Seigneur et Sauveur Jésus-Christ, c'était maintenant plus dur que brûler un fétiche qui n'a rien de chrétien. Brûler une image de Marie, oh ! les pieuses vieilles catholiques avaient les larmes aux yeux. Ce sont les démons de ces statues qui les faisaient agir ainsi. Et il fallait avoir du cœur tandis que tout le monde vous maudissait. Et en ce temps-là, brûler un livre de magie ou de fétiche ne disait rien à personne.

27 Puis après cela, Satan se souvint de sa cachette de départ ; les fausses versions de bibles qui sont en fait une autre forme de fétiche qu'il a lui-même inspirées à faire, et Satan se déguisa en prêtres, pasteurs et prophètes.

28 Bien ! Que remarquez-vous ? De la même manière que la Bible dit que nos cœurs seront ramenés au temps apostolique, c'est ainsi qu'après les statues, Satan retourna à ses livres de magie des temps apostoliques. Et vous voyez que Satan se cache derrière des livres de Yonggi Cho, Tommy Osborn, Benny Hinn et même derrière des bibles. Ainsi, brûler des livres de magie n'est rien ! Brûler des fétiches n'est rien ! Brûler des images taillées n'est rien !

29 Puis en finalité que se passa-t-il quand les bibles furent brûlées ? Ces milliards de démons qui s'étaient rebellés dans le Ciel et qui avaient été précipités sur la terre et qui s'étaient logés derrière les livres de magie, des fétiches, des statues et des bibles, entrèrent maintenant en ces catholiques, protestants, évangéliques et branhamistes et membres de l'islam et du judaïsme.

30 Et ce sont ces démons que les gens appellent Saint-Esprit dans les églises aujourd'hui et

ce sont ces livres de fétiches et ces statues de Marie qu'on appelle maintenant bibles Louis Segond, King James, Thompson, Scofield, Tob, ainsi de suite... Le veau d'or d'Aaron est à nouveau sur la terre prenant la place de Dieu et de ses prophètes. [Ndr : L'assemblée dit : « Amen ! »].

31 Bien ! Maintenant, soyez attentifs ! Pourquoi le feu au temps des apôtres sur les livres de magie, pourquoi le feu sur les fétiches ? Pourquoi le feu au temps de Martin Luther sur les images de Jésus et de Marie ? Pourquoi le feu à minuit sur ces fausses versions de bibles ? Pourquoi le feu poursuit-il Satan ? Pourquoi le feu poursuit-il les catholiques, protestants, évangéliques et branhamistes ? La réponse c'est parce que Dieu a destiné Satan et ses anges au feu... [Ndr : L'assemblée dit : « Amen ! »].

32 Ainsi, depuis le temps des apôtres, à travers ces cachettes, Satan et ses anges se dirigeaient vers l'étang ardent de feu et de soufre. Quand Satan et ses anges entrèrent dans les livres de magie, ces livres furent brûlés par les apôtres. Quand Satan et ses anges entrèrent dans les fétiches, les fétiches furent brûlés. Quand Satan et ses anges entrèrent dans les statues, les statues furent brûlées. Quand Satan et ses anges entrèrent dans les fausses versions de bibles, ces fausses versions de bibles furent brûlées. Et quand la bible fut brûlée, Satan et ses anges entrèrent en tous ceux qui refusent le Cri de minuit.

33 Nous leur disons chaque jour que le saint-esprit qu'ils ont, ce sont des démons mais ils refusent ! Et comme nous ne pouvons pas les brûler, Dieu Lui-même a préparé un étang ardent de feu et de soufre dans Apocalypse 20 :11 à 15 pour eux. Vous voyez ? En principe, cet étang ardent de feu n'avait pas été préparé pour ces catholiques, protestants, évangéliques et branhamistes mais puisqu'ils tiennent à garder ces démons en eux, Dieu les enverra tous là-bas. C'est la même chose pour le Paradis. Vous voyez ?

34 En principe le Paradis était destiné à Dieu et aux anges mais comme Dieu ne veut pas y aller seul, Il nous a rachetés sur la croix du calvaire et de génération en génération, Il envoie des prophètes pour marquer les élus sous forme de Saint-Esprit afin de participer aux Noces et d'avoir la Vie éternelle et de vivre éternellement dans le Paradis avec Lui. Et le Saint-Esprit étant en nous, Dieu ne peut pas aller au Paradis sans nous. [Ndr : L'assemblée dit : « Amen ! »]. C'est cela !

35 Et Satan aussi est entré en tous ces catholiques, protestants, évangéliques et branhamistes agissant comme le véritable Saint-Esprit. La Bible dit même que cela pouvait séduire les élus si c'était possible mais ce n'est pas possible ! Si vous voyez Satan utiliser un « assemblée de dieu » ou un pentecôtiste parlant en langues et prophétisant, vous croirez que c'est le véritable Saint-Esprit or c'est un démon. [Ndr : L'assemblée dit : « Amen ! »].

36 Bien ! Maintenant j'aimerais parler des sept dimensions... La première dimension c'est la matière, elle est relative à tout ce qu'on peut toucher, voir ou sentir, même les gaz, la fumée, le brouillard... La deuxième dimension est la lumière, toute lumière naturelle est dans la deuxième dimension. La troisième dimension se rapporte aux temps, saisons et périodes. Et ces trois premières dimensions sont en rapport avec nos cinq sens naturels : la vue, le goût, le toucher, l'odorat et l'ouïe.

37 Bien ! La quatrième dimension c'est la science, elle se rapporte aux ondes et aux réactions chimiques. La cinquième dimension c'est le tourment, c'est-à-dire la présence de

Satan et des démons. C'est la région des perdus et des morts sans Christ. C'est la région des cauchemars et des tourments. Luc 16 :23 en parle : « Et, en hadès, levant ses yeux, comme il était dans les tourments, il voit de loin Abraham, et Lazare dans son sein ».

38 Or, la terre est dans la cinquième dimension comme dans 1 Samuel 28. C'est pourquoi les démons ont accès à nous présentement. Lisons 1 Samuel 28 :11 à 12 : « Et la femme dit : Qui te ferai-je monter ? Et il dit : Fais-moi monter Samuel. Et la femme vit Samuel, et elle poussa un grand cri ; et la femme parla à Saül, disant : Pourquoi m'as-tu trompée ? et tu es Saül ! Et le roi lui dit : Ne crains point ; mais que vois-tu ? Et la femme dit à Saül : Je vois un Dieu qui monte de la terre ». Vous voyez ? Psaumes 82 :6 à 7 dit que les prophètes sont des Dieux, c'est pourquoi ils peuvent entrer dans les mystères les plus reculés. [Ndr : L'assemblée dit : « Amen ! »].

39 Ainsi, avant le sacrifice perpétuel, cela était possible mais maintenant cela n'est plus possible. Il y a eu séparation là-bas. Il y a maintenant le tourment d'une part où vont les méchants de la terre au-devant de qui sont les catholiques, protestants, évangéliques et les branhamistes puis d'autre part, le sein d'Abraham.

40 Si après la mort, un féticheur a accès à vous alors votre âme est dans la cinquième dimension. Ou si un homme meurt et que son cercueil porté fait des mouvements, danse, ... alors cet homme va droit en enfer, la cinquième dimension. Ainsi, la séparation d'après la mort a déjà eu lieu et l'entrée au Paradis est maintenant directe. Le sang des taureaux ne faisait que couvrir les péchés mais le sang du Seigneur Jésus-Christ les efface. Et la séparation définitive aura lieu après le jugement du trône blanc.

41 Si vous êtes poursuivis en rêve ou si vous vous envolez en rêve alors votre âme est dans la cinquième dimension. La séparation d'avec la cinquième dimension a déjà eu lieu. Genèse 1 :2 n'est plus possible ! 1 Samuel 28 n'est plus possible ! Vous voyez ? Que dit Genèse 1 :1 à 10 ? Vous voyez ? Que dit le verset 2 : « ... et il y avait des ténèbres sur la face de l'abîme. Et l'Esprit de Dieu planait sur la face des eaux ». Qu'est-ce que c'est ? C'est la cinquième dimension. Les eaux et l'abîme, c'est la même eau mais déjà les versets 6 et 7 indiquaient cette future séparation ! Et j'ai indiqué que Genèse 1 :6 à 7 avait déjà eu lieu ! Amen ! Il y avait désormais les eaux qui sont au-dessus de l'étendue et les eaux qui sont en-dessous de l'étendue. Et Luc 16 :19 à 26 dit aussi que c'est ainsi ! Mais dans 1 Samuel 28 pourquoi cette femme a-t-elle eu accès au prophète Samuel ? Les théologiens disent qu'il ne s'agit pas du prophète Samuel mais la Bible dit clairement qu'il s'agit de lui et nous nous tenons à ce que la Bible dit. Pourquoi donc a-t-elle eu accès au prophète Samuel ? La réponse est que, avant le sacrifice perpétuel et depuis le péché dans le jardin d'Éden, Satan tenait les clés du seul séjour des morts mais le Seigneur Jésus-Christ reprit ces clés à la résurrection.

42 Apocalypse 1 :17 à 18 dit : « Et, lorsque je Le vis, je tombai à ses pieds comme mort ; et Il mit sa droite sur moi, disant : Ne crains point ; Moi, Je suis le premier et le dernier, et le vivant ; et J'ai été mort ; et voici, Je suis vivant aux siècles des siècles ; Je tiens les clés de la mort et du hadès ». Amen ! C'était notre rédemption ! [Ndr : L'assemblée dit : « Amen ! »].

43 Vous voyez bien que chaque personne sur la terre a eu contact avec cette cinquième dimension. Certains n'y sont plus parce qu'ayant accepté l'Évangile de leur temps mais d'autres y sont restés et des églises entières y sont à l'exemple de cette assemblée branhamiste où le chérubin protecteur dont le pasteur David est le porte-parole descend

régulièrement pour se saisir de certains fidèles notamment d'un jeune banquier du nom de Marcel. Et ce démon l'agite, le défigure, se rend maître de lui et le fait marcher comme un monstre horrible. C'est le chérubin protecteur de leur église. C'est la cinquième dimension.

44 Les églises catholiques, protestantes, évangéliques et branhamistes y compris l'islam et le judaïsme sont des régions de la cinquième dimension. Toutes ces églises que vous voyez, ces missions et ministères, tout ce que vous voyez autour de vous, ce sont des régions de la cinquième dimension. [Ndr : L'assemblée dit : « Amen ! »].

45 Bien ! Maintenant la sixième dimension c'est sous l'autel, c'est-à-dire le sein d'Abraham. Là où se trouvent les morts en Christ. Apocalypse 14 :13 dit : « Et j'ouïs une voix venant du Ciel, disant : Écris : Bienheureux les morts qui meurent dans le Seigneur, dorénavant. Oui, dit l'Esprit, afin qu'ils se reposent de leurs travaux, car leurs œuvres les suivent ». Vous voyez ? Ils sont déjà sauvés comme on le voit dans Apocalypse 6 :9 à 11 : « Et lorsqu'il ouvrit le cinquième sceau, je vis sous l'autel les âmes de ceux qui avaient été égorgés pour la Parole de Dieu et pour le témoignage qu'ils avaient rendu ». Amen !

46 Ce sont les âmes sous l'autel, ce sont les sauvés. Ils sont dans le sein d'Abraham. Ils sont dans la sixième dimension. Et ces trois autres dimensions sont en rapport avec les cinq sens de l'âme : l'imagination, la raison, les sentiments, la mémoire et la conscience. Vous voyez ? Dieu se manifeste en trois attributs : le Père , le fils et le Saint-Esprit. Et l'Église aussi se manifeste en trois attributs : le corps c'est-à-dire les membres, l'âme c'est-à-dire le prophète vivant et l'Esprit c'est-à-dire l'Ange de Dieu qui conduit le prophète. Sans cela, ce n'est pas l'Église de Dieu.

47 Le corps a cinq sens, l'âme aussi a cinq sens mais l'esprit n'a qu'un seul sens. Soit c'est la foi soit c'est le doute. Soit il est de Dieu soit il est du diable. C'est pourquoi le corps est la matrice de l'âme, l'âme est la matrice de notre esprit et notre esprit est la matrice du Saint-Esprit. [Ndr : L'assemblée dit : « Amen ! »].

48 Bien ! Nous remarquons maintenant, qu'après la mort, de l'autre côté, la cinquième et la sixième dimension sont séparées. Or, dans 1 Samuel chapitre 28, cette femme évocatrice de démons, avait eu accès au prophète Samuel parce qu'en ce temps-là, le Paradis était sur la terre dans le même lieu, le shéol. C'est-à-dire que le sein d'Abraham et le tourment, la cinquième dimension et la sixième dimension étaient ensemble. Mais après le sacrifice perpétuel, Jésus entra dans le shéol et ressortit avec tous les saints depuis l'Ancien Testament. Le Seigneur Jésus-Christ a dit : « … Je suis vivant aux siècles des siècles ; Je tiens les clés de la mort et du hadès ». Ce jour-là, le Seigneur Jésus-Christ sépara les deux dimensions. [Ndr : L'assemblée dit : « Amen ! »].

49 Mais sur la terre aujourd'hui, la sixième dimension est encore dans la cinquième dimension, elles seront séparées lors du Millénium. Vous voyez ? Le Seigneur Jésus-Christ a dit : « ils sont dans le monde mais ils ne sont pas du monde ». La terre était dans la sixième dimension en Éden avant le péché, mais elle est maintenant devenue la cinquième dimension.

50 Le jardin d'Éden était placé sous l'autel dans la sixième dimension. Qu'est-ce qui était donc la cinquième dimension ? L'abîme. Vous voyez ? Le Seigneur Jésus-Christ a dit dans Matthieu 16 que les portes de la cinquième dimension ne prévaudront point contre nous

parce que nous sommes, étant ici sur la terre, dans le sein d'Abraham à travers la nouvelle naissance et le baptême du Saint-Esprit. Ainsi, quand vous voyez ces danses païennes, ces fumeurs, ces jeunes filles en pantalons et mini-jupes, ces jupes serrées, maxis serrés, maquillages, les faux cheveux, des femmes qui prêchent dans les églises ou qui dirigent des églises alors qu'elles ont des menstrues chaque mois, plaçant des couches sous elles, c'est la cinquième dimension.

51 Quand vous voyez ces défilés de jeunes filles en caleçons que vous appelez « Concours Miss ... », c'est la cinquième dimension. Oh ! miséricorde !... La Bible dit que cela tourmentait Lot. Quand Lot voyait des hommes aller dans des églises dirigées par des femmes et que ces femmes leur imposaient les mains, l'âme de Lot était continuellement tourmentée. [Ndr : L'assemblée dit : « Amen ! »].

52 Et maintenant la septième dimension, c'est la présence de Dieu et des saints anges... La distance n'existe pas dans cette dimension, car un ange peut être ici à un mètre de nous mais nous ne le voyons pas, car nous ne sommes pas dans la même dimension. Il peut être même en nous et nous ne le sentons pas parce que nous ne sommes pas dans la même dimension. [Ndr : L'assemblée dit : « Amen ! »].

53 Bien ! Maintenant avant d'entrer dans les détails, je voudrais parler d'abord d'une autre dimension qui n'est pas du nombre de celles-ci et si cette révélation existe quelque part, je ne sais pas... et ceci est une autre dimension, une dimension nouvelle et c'est de cela-même que je voudrais parler d'abord en profondeur. Vous voyez ?

54 La lune, les étoiles, le soleil, les neuf planètes que sont : Mercure, Venus, la Terre, Mars, Jupiter, Saturne, Uranus, Neptune et Pluton. Et tous ces éléments et d'autres astres forment une seule galaxie or il y a des milliers de galaxies. Et la question qu'on se pose souvent est : Quel est le rôle et l'utilité de ces planètes pour nous ? Allons-nous un jour les habiter ? ... Je ne sais pas ce que les scientifiques en disent mais le rêve de les habiter un jour ne se réalisera pas et s'ils modifient quelque chose là-bas, alors la terre en subira les conséquences car tous ces astres et les autres galaxies sont les forces qui régissent les phénomènes de la terre et de ses éléments.

55 Savez-vous que la position de la lune influence le niveau de la mer et que la position du soleil influence la terre ? Que ce soient les saisons de l'année, et même l'air que nous respirons, sachez que chaque élément a un rôle dans les phénomènes naturels et surnaturels de la terre. Le soleil, les étoiles, la lune, les planètes et chaque petit astre exercent une influence sur la terre quant à son inclinaison et sur notre croissance et subsistance dans cette autre dimension.

56 Ces astres et galaxies sont des êtres vivants comme les plantes que vous voyez. L'air que nous respirons et la vie sur la terre sont les effets de chacun d'eux. C'est pourquoi Genèse 1 :1 dit que Dieu les créa avant de créer la terre. « Au commencement Dieu créa les Cieux et la terre ».

57 De ce fait, dans une certaine mesure, la terre n'est pas une planète comme Jupiter, Saturne, Venus et autre. Je dis cela parce que ce sont les autres planètes que Dieu a prises pour former la terre comme il a pris le sol pour nous former. On peut seulement dire que la terre est une planète comme on dit aussi que l'homme est poussière.

58 De ce fait, l'homme est la molécule de toute création et existence incluant Dieu Lui-même. L'homme est la finalité de la création de Dieu et quand Dieu créa l'homme, Il dit que cela était très bon. Vous voyez ? Très bon ! [Ndr : L'assemblée dit : « Amen ! »].

59 Savez-vous que si la terre perd seulement ses calciums nous mourrons tous ? C'est la même chose ! Si l'homme détruit un seul de ces astres, la terre en subira les répercussions. Vous voyez ? De la même manière que les cellules de notre organisme subsistent par ces sels minéraux et autres, c'est ainsi que la terre et ces éléments subsistent par ces astres et galaxies.

60 Le fait que ces astronautes vont sur la lune et autres est déjà un danger, plus tard, vous verrez le déséquilibre que cela causera à la terre ! Il y aura des maladies dues à cela. Si un seul de ces astres est supprimé, l'atmosphère terrestre sera modifiée. L'exploration de ces astres est une curiosité de trop ! L'homme n'en avait pas besoin.

61 L'homme a exploré le corps humain et cela a apporté un résultat positif mais il n'en sera pas pareil pour cette expérience-ci. Vous voyez ? Si vous ouvrez un téléviseur, vous verrez une multitude de circuits intégrés, des diodes, des condensateurs, ainsi de suite... chacun d'eux a un rôle dans le résultat que vous obtenez sur l'écran. Et dans toutes ces galaxies, la terre représente l'écran de la télévision.

62 Maintenant soyez attentifs à ce que je vais dire : la terre est le lieu d'exécution de toutes les forces provenant de tous les astres et galaxies. Comme dans un téléviseur, il y a une galaxie qui représente la zone de la lumière, il y a une galaxie qui représente la zone du son, une autre galaxie la zone des couleurs, une autre galaxie pour les images... et la terre est la zone d'exécution de toutes ces galaxies dans une dimension différente des sept premières dimensions.

63 Et chaque zone forme une constellation céleste qui n'a rien à voir avec le zodiaque qui est diabolique. La numérologie, l'astrologie et les choses semblables sont fausses et diaboliques. Aucun astre ne peut exercer une influence spirituelle sur une personne. Ce sont des démons qui font cela ! Mais le fait de croire en ces choses, un démon vient se tenir derrière cela pour influencer votre vie selon ce qui est prédit... le zodiaque, les douze constellations dont les astrologues parlent n'ont même pas leur position d'alors.

64 Selon les astronomes, il y a décalage d'un degré (1°) tous les 72 ans entre les constellations par rapport à la précession des équinoxes ; Ainsi, il y a décalage d'un signe chaque 2000 ans.

65 Bien ! Par l'histoire des mages et autres, nous savons que Dieu a aussi parlé par ces astres. Mais maintenant, observez cette question : À environ 2000 ans d'aujourd'hui, Apocalypse 12 :1 était-il perceptible de l'île de Patmos ? Jean a-t-il vu Apocalypse 12 :1 à partir des étoiles ? Ma pensée à propos de cela est que Jean n'a pas vu les étoiles décrire cela. C'est par des visions qu'il a parlé mais les constellations célestes indiquaient aussi cela à partir de Patmos.

66 De la même manière que nous avons été créés à partir de la terre et de ses sels minéraux, c'est ainsi aussi que Dieu a créé la terre par rapport et à partir des astres et galaxies. Dieu a pris une partie de chacun d'eux pour créer la terre. Dieu les créa avant de créer la terre... car la vie sur la terre dépend de leur stabilité, influence et même de leur positionnement.

67 Maintenant prenons respectivement Genèse 1 :27 et Genèse 2 :7, observez ceci ! Notre corps a été créé à partir de la terre, c'est-à-dire de : sels minéraux, Dieu nous a formés à partir de pétrole, fer, calcium, potassium, zinc, sodium, magnésium... Et quand nous sommes malades, c’est dû à un déséquilibre à leur niveau.

68 Voyez les notices des médicaments ! Soyez attentifs ! Le Saint-Esprit, c'est Dieu Lui-même et Dieu a créé notre corps à partir de la poussière de cette terre mais qu'en est-il de l’âme ? Qu'en est-il de notre esprit avec petit « e » ? Vous comprenez ? C'est cela ! ... Les éléments de la terre, du Millénium et de l'éternité comme à la création. Amen ! Tenons-nous debout maintenant !

Le Message de Matthieu 25:6 - Texte intégral
KACOU 54:COMMENTAIRES D'ÉSAÏE 30

(Prêché le dimanche matin, le 15 Mai 2005 à Locodjro, Abidjan - Côte d'Ivoire)

1 Avant de commencer j'aimerais apporter une précision sur la confession publique. La confession publique se rapporte aux péchés commis après le baptême et non les péchés commis avant le baptême, même si vous l'aviez oublié lors du baptême. Maintenant, remarquez qu'un Frère qui se confesse presque chaque dimanche ne doit pas avoir une charge dans l'assemblée.

2 Parlant du baptême, je pense que nous ne devrons pas faire de cérémonie autour. Au cours du baptême, on doit prendre les dispositions pour que toutes les parties du corps soient immergées mais s'il arrive que malgré les dispositions une partie sorte, le baptême est en ordre. Le baptême dans l'eau signifie « mort, ensevelissement et résurrection » et si une personne est morte, ensevelie et ressuscitée, ne lui dites pas : « Viens mourir et qu'on te réensevelisse bien ! ». Ceci est la voix de Satan.

3 Connaissez-vous la profondeur de la tombe où Jésus fut placé ? La manière de faire ne nuit pas nécessairement au baptême. La semaine passée par exemple, je n'ai pas pu prononcer le nom de notre vieille Sœur que j'ai baptisée et non seulement cela mais elle ne comprend pas français. J'étais obligé d'essayer avec le Dioula. C'était une musulmane. Elle a répété plusieurs fois son nom mais je n'ai pas pu prononcer cela… Vous voyez ? Et il arrivera d'autres cas plus difficiles !

4 Maintenant je voudrais répondre à une question : « Frère Philippe, dans la prédication sur le dévoilement de la séduction finale, tu as dit que les vierges sages ne se sont pas endormies. Est-ce réellement cela » ? Bien ! Lisons Matthieu 25 :5 : « Or, comme l'Époux tardait, elles s'assoupirent toutes et s'endormirent ». Vous voyez ? La Bible ne dit pas : « or comme l'Époux tardait, toutes s'assoupirent et s'endormirent » ou « qu'elles s'assoupirent et s'endormirent toutes » mais « elles s'assoupirent toutes et d'autres s'endormirent », c'est-à-dire les folles. Le pronom « toutes » ne s'applique pas à la fois à « s'assoupirent » et à « s'endormirent ». Et nous voyons la confirmation de cette révélation au verset 7 : « Alors toutes ces vierges se levèrent et apprêtèrent leurs lampes ». La Bible ne dit pas qu'elles « se réveillèrent » mais qu'elles « se levèrent ».

5 Si Darby disait autre chose, ce serait faux ! Si une version de la Bible dit « elles se réveillèrent », cela suffit pour la brûler. Et enfin le verset 13 confirme cela en reprochant aux vierges folles de n'avoir pas veillé et nous savons que celui qui ne veille pas dort selon Matthieu 26 :41 à 43.

6 Maintenant prenons nos Bibles dans le livre d'Ésaïe au chapitre 30 [Ndr : Frère Philippe lit Ésaïe 30] … je vais parcourir rapidement le chapitre et nous allons terminer par deux merveilleux chants.

7 Vous voyez ? La Bible ne parle pas seulement du Cri de minuit mais la Bible elle-même est le Cri de minuit car le Seigneur Jésus-Christ est le Cri de minuit. Ésaïe 30 parle du temps dans lequel nous vivons.

8 Dès le verset 2, la Bible dit que les fils de ce siècle n'ont pas interrogé le prophète de leur temps. La bouche de Dieu c'est le prophète messager vivant. La Bible dit qu'ils ont refusé cela afin de se réfugier sous la bête qui est le catholicisme et sous son ombre, c'est-à-dire l'image de la bête qui est l'ensemble des églises protestantes, évangéliques et

branhamistes. Je continue la lecture : « ...ils n'ont pas interrogé ma bouche, afin de se réfugier sous la protection du pharaon et de se confier en l'ombre de l'Égypte ».

9 Et le verset 1 dit que c'était des fils rebelles que la langue habile, la dureté de la vie et le manque d'emploi ont contraints à se déguiser en serviteurs de Dieu. Ce sont des ratés. Ils n'ont pas mené une vie de serviteur de Dieu auparavant mais ils avaient hérité de Satan leur père, l'éloquence et la ruse pour se faire une richesse sur la terre au point que les païens les envient. La fin du verset 6 dit aussi cela. Sinon ils n'ont pas reçu de commission pour ce qu'ils sont en train de faire. La Bible ne dit pas qu'ils feront ce qu'ils sont en train de faire sauf Matthieu 24 :24. La preuve est qu'ils n'ont pas de Message...

10 Le verset 6 de Esaïe 30 dit que ce Message de Matthieu 25 :6 sortira du midi qui est l'Afrique et frappera d'abord les bêtes du midi, c'est-à-dire les églises d'Afrique et à travers elles, les bêtes du monde entier et le verset 6 commence par Apocalypse 12 :14, mais au temps où la révélation était déjà apportée et que les combats commençaient.

11 Les combats des fils du diable contre la vérité et contre le prophète de leur temps. Ésaïe 30 :6 : « L'oracle touchant les bêtes du midi : Par un pays de détresse et d'angoisse, d'où sortent la lionne et le lion, la vipère et le serpent brûlant qui vole... ». Vous voyez ? Il n'est plus l'aigle puissant mais le lion tandis que Satan demeure le serpent ancien. Vous voyez ? « Par un pays de détresse et d'angoisse », en un mot, un pays en guerre.

12 Au temps du Seigneur Jésus, Israël était en conflit avec les Romains ; au temps de Martin Luther, il y avait la révolte des paysans en Allemagne ; au temps de William Branham il y avait la 2ème guerre mondiale. Et je vous dis que cela est profitable pour un ministère prophétique afin de déstabiliser les églises de Satan.

13 Et maintenant, ce Message est rassemblé dans un livre selon le verset 8 : « Maintenant viens, écris-le sur une table devant eux, et inscris-le dans un livre et ce sera pour le jour à venir, en témoignage à toujours ». Vous voyez ? Il s'agit ici du Message que je prêche. Et 2800 ans avant que je ne vienne sur la terre, il a été dit à Ésaïe que le Message que je prêche serait rassemblé dans un livre...

14 Et les habitants de la terre sont devant Dieu comme un peuple plein de ruse et leur comportement est celui des Juifs devant les prophètes. Ils veulent des choses agréables. Et le verset 10 dit ceci : « dites-nous des choses douces, voyez des tromperies ; ...détournez-nous du sentier ». C'est aussi 2 Timothée 4 :3 à 4. Le verset 12 dit : « ...parce que vous rejetez cette Parole et que vous vous confiez dans la perversité... », Dieu fera en sorte que vous croyez au mensonge. En dehors de cette Parole de Matthieu 25 :6, la Bible appelle toute autre voie : « perversité ».

15 Que dit la Bible ? C'est un Message de jugement. « ...car l'Éternel est un Dieu de jugement : bienheureux tous ceux qui s'attendent à Lui ! ». Ésaïe 30 :18. Ceux qui s'attendent à Lui savent que la bouche de Dieu s'ouvre en jugement. Or la Bible dit que c'est en revenant à ce Message de jugement qu'ils seront sauvés et la Bible dit « bienheureux » sont ceux-là. Car, c'est là que sera la confiance de leur force...

16 Et la Bible dit qu'au temps du Cri de minuit, que les élus aillent à droite ou à gauche, leurs oreilles entendront une Parole derrière eux. « ...Que vous alliez à droite ou que vous alliez à gauche, tes oreilles entendront une Parole derrière toi, disant : C'est ici le chemin, marchez-

y ». Ésaïe 30 :21.

17 Et au temps de cette Parole, de ce Message, vous souillerez vos anciens dieux. Le verset 22 dit : « Vous souillerez le plaqué d'argent de vos images taillées et le revêtement d'or de vos images de fonte ; tu les jetteras loin comme un linge impur : Dehors ! lui diras-tu ». Le plaqué d'or des images de fontes ce sont les bonnes choses dans ce que Dieu a voué à interdit. Ce sont les bonnes choses dans les écrits d'Ewald Frank et de Osborn.

18 Maintenant, prenons Deutéronome 7 :25 à 26. Lisons cela : « Vous brûlerez au feu les images taillées de leurs dieux ; vous ne désirerez pas l'argent ou l'or qui sont dessus, et tu ne les prendras pas pour toi, de peur que, par-là, tu ne sois pris dans un piège ; car c'est une abomination pour l'Éternel, ton Dieu ; afin que tu n'introduises pas l'abomination dans ta maison, et que tu ne sois pas anathème comme elle : tu l'auras en extrême horreur et en extrême abomination ; car c'est un anathème ».

19 Maintenant, écoutez ceci : Le poste radio d'accord mais une télévision !!! Je n'ai rien contre le journal, les reportages et documentaires à la télévision. Je n’ai rien contre les dessins animés et bandes dessinées pour vos enfants et les films qui ne sont pas à caractère sexuel. Et ce sont les seules choses précieuses de la télévision.

20 Continuons maintenant, dans Ésaïe 30 :25, les ruisseaux d'eaux sont les prédications de ce Message. Le verset 25 dit qu'au temps de ce Message, les tours s'écrouleront. Cela s'applique à l'attentat du 11 septembre 2001 contre les deux tours jumelles... mais si tel est le cas, ce serait une tour catholique et une tour de son image évangélique et branhamiste. Une main invisible les frappera dans leur assurance. Lisons cela : « ...au jour du grand carnage, quand les tours s'écrouleront » (Ésaïe 30 :25).

21 Le verset 26 dit que : « Et la lumière de la lune sera comme la lumière du soleil, et la lumière du soleil sera Septuple, comme la lumière de sept Jours ». Je voudrais dire qu'il faut comprendre ainsi : « Et la lumière de la lune sera comme la lumière du soleil, et CETTE lumière du soleil sera Septuple, comme la lumière DES sept Jours... ». Vous voyez ? Qu’est-ce que c’est ? C'est la restitution. La lumière des sept âges de l’Église, restituée à minuit.

22 Le verset 27 dit : voici le Cri de minuit vient de l'Afrique lointaine, « brûlant de sa colère...ses Lèvres sont pleines d'indignation et sa langue comme un feu qui dévore...pour cribler les nations au crible de leur vanité et pour mettre aux mâchoires des peuples un frein... ».

23 Le verset 29 est encore le Cri de minuit et parle de cette promesse à l'Épouse comme une louange de sanctification lors des fêtes de l’expiation en Israël. C'est-à-dire de purification. Et le verset dit qu'en ce temps-là, « l'Éternel fera entendre la majesté de sa voix... avec indignation de colère », à cause des abominations qui se commettent sur la terre, dans ces églises catholiques, protestantes, évangéliques et branhamistes qui sont à Sodome et Égypte, c’est-à-dire dans l’homosexualité et le paganisme religieux.

24 Le verset 31 dit : « Car, par la voix de l'Éternel, Assur sera renversé ; Il le frappera de sa verge... ». Assur est l'empire babylonien, c'est-à-dire les églises catholiques, protestantes, évangéliques et branhamistes y compris l’islam et le judaïsme qui seront frappées par la verge d'Apocalypse 19 et le verset 32 dit que partout où sera prêché le Cri de minuit contre eux, il y aura des batailles tumultueuses. C’est-à-dire que, un jour, ces églises catholiques,

protestantes, évangéliques et branhamistes lanceront les eaux. Ce dragon lancera les eaux, c'est-à-dire les peuples, les nations contre cette véritable Église comme il en a toujours été. « Et partout où passera le bâton ordonné que l'Éternel appesantira sur lui, ce sera… par des batailles tumultueuses… » Dieu fera la guerre aux églises et les églises feront la guerre à la véritable Église.

25 Et le dernier verset, le verset 33 dit que Topheth qui est le dieu du feu a été préparé il y a longtemps pour ce combat. Dieu l'a fait « profond et large et son bûcher est du feu et…le souffle de l'Éternel comme un torrent de soufre l'allume ». Et savez-vous que c'est le souffle de l'Éternel, c'est-à-dire les prédications des saints qui embrasent les flammes de la Géhenne ? C'est-à-dire que nos prédications, les prédications des prophètes messagers vivants embrasent les flammes de la géhenne contre les fils du diable. Et les fils du diable viennent toujours contre cela. C'est cela !

26 Chantons maintenant à la gloire de Jésus-Christ ! Vous voyez ? La première fois que j'ai prêché, cela a mis dix-huit minutes. Et c'est ce comportement que j'ai gardé. Je dépasse rarement une heure de prédication et aucun culte ne va jusqu'à midi. Aucun ! Vous voyez ? Comme les prophètes qui m'ont précédé, je dis l'essentiel et les élus reçoivent cela pour la Vie éternelle. Amen !

Chapitre similaire: Kc.67

Le Message de Matthieu 25:6 - Texte intégral
KACOU 55:SÉPARATION D'AVEC L'INCRÉDULITÉ

(Prêché le dimanche matin 07 Août 2005 à Locodjro, Abidjan - Côte d'Ivoire)

1 Je voudrais parler ce matin du sujet : « La Parole de Dieu ordonne une séparation d'avec l'incrédulité ». Prenons nos Bibles dans 2 Chroniques 19. Le roi Josaphat alla vers Achab et les deux sont allés en guerre pour la conquête de Ramoth de Galaad et cela s'est terminé par la mort d'Achab. On voit cela également dans 1 Rois 22.

2 Lisons donc 2 Chroniques 19 :1-3 : « Et Josaphat, roi de Juda, s'en retourna dans sa maison, en paix, à Jérusalem. Et Jéhu, fils de Hanani, le Voyant, sortit au-devant de lui, et dit au roi Josaphat : Aides-tu au méchant, et aimes-tu ceux qui haïssent l'Éternel ? À cause de cela il y a colère sur toi de la part de l'Éternel… ». Vous voyez ?

3 Le roi Josaphat était seul avec Dieu mais il voulait fraterniser avec quelqu'un pour briser cette solitude. Il était ennuyé quant à sa vie naturelle. Il savait que les rois des églises d'alentour étaient des idolâtres et ennemis déclarés de Dieu. Mais tout de même, il voulait un ami et il le trouva en la personne d'Achab, le seul roi qui confessait le même Dieu que lui.

4 Mais que se passa-t-il ? Dieu se fâcha contre Josaphat ! Et le prophète s'écria : « Aides-tu au méchant, et aimes-tu ceux qui haïssent l'Éternel ? À cause de cela il y a colère sur toi de la part de l'Éternel… ». Vous voyez ? Aides-tu aux méchants ? Aimes-tu ceux qui rejettent Jésus-Christ, la Parole de l'heure ? Jésus-Christ en chair avait-Il fraternisé avec les pharisiens qui rejetaient son Message ? Vous voyez ? Dieu demandait à Josaphat le caractère qu'ont les saints prophètes de Dieu et qui les conduit toujours sur les montagnes, loin des adversaires et ennemis de Dieu. Mais cette volonté, Josaphat ne la comprenait pas.

5 Et avant même que Moïse ne proclame les commandements, l'assemblée fut purifiée des Coré et Dathan et Abiram. De même avec les apôtres, avant que le Saint-Esprit ne descende l'assemblée fut purifiée des Judas Iscariot et autres. Et avant qu'on ne connaisse la gloire, tous les Judas s'en iront du milieu de nous. [Ndr : L'assemblée dit : Amen !].

6 Voyons un autre passage, 2 Chroniques 20 :35 à 37 : « Et après cela, Josaphat, roi de Juda, se lia avec Achazia, roi d'Israël, qui agissait méchamment. Et il s'associa avec lui pour construire des navires pour aller à Tarsis ; et ils construisirent les navires à Étsion-Guéber. Et Éliézer, fils de Dodava, de Maréscha, prophétisa contre Josaphat, disant : Parce que tu t'es lié avec Achazia, l'Éternel a détruit tes œuvres : Et les navires furent brisés, et ne purent aller à Tarsis ».Vous voyez ?

7 Que Dieu nous garde de nous lier à une église ou à un pasteur, apôtre, évangéliste ou docteur quelconque ! Sachez que tous ces révérends, ces grands bishops à travers la terre, ce sont des démons. Ils ne peuvent servir Dieu à moins de venir ici humblement et de se faire baptiser et consacrer par le prophète Kacou Philippe. Il n'y a de Dieu que Jésus-Christ et Kacou Philippe est son unique prophète sur la terre. Et tout fils de Dieu dit « Amen ! » à cette parole. [Ndr : L'assemblée dit : Amen !].

8 Et quand vous croirez ce Message et que vous serez prédicateurs ou pasteurs de ce Message, ne vous prostituez pas avec les prêtres des hauts lieux catholiques, protestants, évangéliques et branhamistes. Restez avec Dieu ! Restez avec sa Parole ! Peu importe la persécution, restez avec Dieu et son prophète ! Car en dehors du prophète vivant de votre temps, sachez que c'est le chemin de la perdition ! Le Seigneur Jésus-Christ n'a pas souffert sur la croix pour que vous soyez catholiques. Le Seigneur Jésus-Christ n'a pas souffert sur la

croix pour que vous soyez protestants. Le Seigneur Jésus-Christ n'a pas souffert sur la croix pour que vous soyez évangéliques, branhamistes, musulmans et autres. Et comme Il est le même hier, aujourd'hui et éternellement, comme de tout temps, en votre temps aussi, Il enverra un prophète unique comme Noé en qui vous devez croire pour avoir la vie éternelle. Et ce prophète aura pour absolu le Dieu Tout-Puissant qui l'a envoyé. [Ndr : L'assemblée dit : Amen !].

9 Sachez que mon absolu, ce n'est ni Moïse, ni Jésus-Christ de Nazareth, ni un autre prophète de la Bible. Le Seigneur Jésus-Christ peut m'apparaître dans une vision ou dans un songe comme au cours de son ministère, Élie et Moïse lui sont apparus mais cela ne met pas Élie et Moïse au-dessus de lui. Chaque prophète est son absolu en son temps. Vous voyez ?

10 Bien, le Seigneur Jésus-Christ a eu deux phases dans son ministère. Premièrement, Il était l'Agneau de Dieu et par son sacrifice sur la croix, Il a sauvé toute l'humanité y compris vous et moi qui vous parle. Jean Baptiste a dit : Voici l'Agneau de Dieu qui ôte le péché du monde. Mais l'agneau n'est ni au-dessus du sacrificateur qui l'immole, ni au-dessus du pécheur pour qui il est immolé. Et deuxièmement, le Seigneur Jésus-Christ a eu un ministère prophétique comme le mien en son temps. Le Seigneur Jésus-Christ n'est pas ma lumière. Il fut l'absolu et la lumière pour ceux de son temps comme moi, le prophète Kacou Philippe, je suis l'absolu et la lumière pour ceux de mon temps. [Ndr : L'assemblée dit : Amen !]. Et aujourd'hui, c'est moi qui tiens les clés du Royaume comme Lui aussi, le Seigneur Jésus-Christ avait tenu les clés du Royaume en son temps, il y a 2000 ans.

11 Dans Apocalypse 1 :18, Il a dit « Je tiens les clés de la mort et du hadès, le séjour des morts ». Mais où sont les clés du Royaume ? Les clés du Royaume sont sur la terre avec un homme. Avant de quitter la terre, Il a dit à Pierre : « Je te donnerai les clés du Royaume des Cieux ». Depuis la fondation du monde, les clés du Royaume des Cieux ont toujours été sur la terre avec un homme et aujourd'hui cet homme, je le suis, moi qui vous parle. [Ndr : L'assemblée dit : Amen !].

12 Aujourd'hui, en ce 21ème siècle, nul ne peut être sauvé que par moi le prophète Kacou Philippe qui vous parle. Et Jean 3 :16 aujourd'hui, c'est : Dieu a tant aimé le monde, qu'Il a donné son prophète bien-aimé, le prophète Kacou Philippe, afin que quiconque croit en lui ne périsse pas, mais qu'il ait la vie éternelle. Le Seigneur Jésus-Christ était un homme comme moi qui vous parle aujourd'hui et vous ne pouvez pas prétendre que vous auriez cru en Jésus-Christ lorsqu'il était sur la terre si vous ne croyez pas en moi aujourd'hui. [Ndr : L'assemblée dit : Amen !].

13 Et l'orgueil et la grandeur humaine et tout ce qui avait empêché les juifs de croire en Lui là-bas, c'est ce qui vous empêche de croire en moi, le prophète Kacou Philippe, le prophète vivant de votre temps. Le Seigneur Jésus-Christ était un homme comme moi qui vous parle. Et vous ne pouvez pas prétendre que vous auriez cru en lui le Seigneur Jésus-Christ ou en l'un des prophètes de la Bible si vous ne croyez pas en moi, le prophète Kacou Philippe qui vous parle aujourd'hui. [Ndr : L'assemblée dit : Amen !].

14 Bien ! Maintenant, suivez ceci ! Moïse et le Seigneur Jésus-Christ présentent le même tableau. Moïse pour l'ancienne Alliance, Moïse l'initiateur de l'ancienne Alliance. Et de ce côté-ci pour la nouvelle Alliance, le Seigneur Jésus-Christ. L'un et l'autre présentent le même tableau.

15 C'est Moïse qui a racheté tous les juifs de l'Égypte en payant le prix à pharaon mais montrez-moi le nom de Moïse dans les livres des prophètes. Montrez-moi où est-ce que les prophètes Jérémie, Esaïe, Amos et autres prêchent Moïse ! Montrez-moi où est-ce que ces prophètes répètent ce que Moïse a dit ou commentent ce que Moïse a dit !

16 Un serviteur de Dieu aujourd'hui ne viendra pas commenter la Bible, prêcher la Bible mais prêcher ce que Dieu a donné au prophète vivant de votre temps. D'abord, Moïse ne parle pas de Noé parce qu'il n'est pas disciple de Noé. Il n'a pas vécu au temps de Noé. L'histoire de Noé ne concerne pas Moïse.

17 Pourquoi Jérémie, Esaïe et les prophètes ne parlent pas de Moïse ? Parce que Moïse c'est un autre temps. Moïse a eu ses disciples, Moïse a eu son histoire et Esaïe, Jérémie et les autres prophètes de la Bible ne peuvent pas être sauvés avec Moïse.

18 C'est la même chose avec le Seigneur Jésus-Christ. Le Seigneur Jésus-Christ avait ses propres apôtres : Pierre, Jean, Jacques. C'étaient des hommes puissants en leur temps et leur prophète, c'était le Seigneur Jésus-Christ qui les avait appelés. Et après le Seigneur Jésus-Christ, nous voyons Paul qui a appelé, Timothée, Tite, Sylvain, ainsi de suite. Et aujourd'hui, nous sommes au temps du prophète Kacou Philippe. Et si vous êtes un serviteur de Dieu, cela sous-entend que vous êtes appelé par le prophète vivant de votre temps, c'est-à-dire le prophète Kacou Philippe. [Ndr : L'assemblée dit : Amen !].

19 Vous ne pouvez pas servir Dieu avant d'être baptisé et consacré par le prophète Kacou Philippe. Brisez votre orgueil, soyez humble et venez ici parce que vous ne pouvez pas être sauvé en dehors du prophète Kacou Philippe. Noé pour son temps, Esaïe pour son temps, Jérémie pour son temps, le Seigneur Jésus-Christ pour son temps, Paul pour son temps, Wesley pour son temps, Martin Luther pour son temps et aujourd'hui le prophète Kacou Philippe pour le temps dans lequel nous vivons. Et en vertu de la vision du 24 avril 1993, cela ne peut faillir ni sur la terre ni dans le ciel. Amen ! Esaïe, Jérémie, Amos et tous ceux-là ne peuvent pas parler de Moïse parce qu'ils n'ont pas connu Moïse.

20 Aujourd'hui, vous ne pouvez pas parler du Seigneur Jésus-Christ parce que vous n'avez pas connu le Seigneur Jésus-Christ. Mais celui que vous avez connu, c'est le prophète Kacou Philippe. Et au jour du jugement, lorsque vous verrez le prophète Kacou Philippe, vous allez le reconnaître comme étant celui qui vous combattait sur la terre.

21 Esaïe et Jérémie ne sont pas des disciples de Moïse mais ils sont des prophètes comme Moïse. Et moi le prophète Kacou Philippe qui vous parle, je ne suis ni disciple de Moïse, ni disciple de Jésus de Nazareth, ni disciple de l'un des prophètes de la Bible pour me conformer à la Bible mais je suis prophète messager comme eux.

22 Vous êtes libres de me rejeter mais sachez qu'aujourd'hui, qui que vous soyez, Kacou Philippe est votre prophète. Que vous soyez chrétiens ou juifs, musulmans, bouddhistes ou autre, Kacou Philippe est votre prophète. Que vous soyez le pape de Rome ou un rabbin en Israël ou un roi ou un président, Kacou Philippe est votre prophète.

23 Que vous soyez africains, européens, américains ou asiatiques, Kacou Philippe est votre prophète. [Ndr : L'assemblée dit : Amen !]. Et le Dieu Tout-Puissant que vous prétendez adorer, c'est Lui qui vous parle au travers du prophète Kacou Philippe. Le Dieu qui parlait dans le Ciel au-dessus d'Israël était le même Dieu qui marchait et qui parlait sur la terre à

travers une enveloppe humaine appelée Jérémie et les juifs ne le comprenaient pas.

24 Et parlant par exemple des aventures de Moïse avec l'éthiopienne, Coré et Dathan disaient avec Marie : " C'en est assez ! Un homme qui ne peut pas maîtriser son sexe ne peut pas être notre prophète ". Et pourtant Moïse était plus que prophète, comme Kacou Philippe est aujourd'hui plus que prophète.

25 Et vous, dirigeants religieux, hommes aux langues fourchues, vous ne pouvez pas comprendre cela parce que vous êtes les méchants de la terre. Comme au temps de Noé, vous êtes obligés de croire au prophète Kacou Philippe pour être sauvés.[Ndr : L'assemblée dit : Amen !].

26 Maintenant j'ai une question : Prophète Kacou, le soir du 7 mai 1946, un ange, d'une voix audible, a dit à William Branham : " De même que deux signes ont été donnés à Moïse, à toi aussi, il t'a été donné deux signes. Alors toi le prophète Kacou Philippe, quel signe Dieu t'a-t-Il donné par lequel nous devons te croire" ?

27 Bien, cette question montre combien l'humanité tout entière est plongée dans l'incrédulité et les ténèbres de Satan. Remarquez que c'est Moïse qui avait demandé ces signes à Dieu à cause de l'incrédulité d'Israël. Dans Exode 4, Moïse avait dit à Dieu : " Voici, ils ne me croiront pas, et n'écouteront pas ma voix " et en réponse à cela, Dieu lui a donné deux signes.

28 Les juifs étaient des Égyptiens et pentecôtistes habitués à des magiciens et c'était le seul moyen pour les séparer de l'incrédulité. Sinon cela n'était pas inscrit dans la volonté parfaite de Dieu. Mais après ces signes, qu'est-ce qui s'en suivit ? Ils moururent tous dans le désert.

29 Et de ce côté-ci, quand William Branham vint, c'était la même chose, c'était les mêmes égyptiens et pentecôtistes et aujourd'hui ils sont retournés à leur foi pentecôtiste, recherchant des signes et transportant des reliques de colonnes de feu comme des catholiques.

30 Mais ici, il y a un peuple qui a dit : " Nous n'avons pas besoin de voir ou d'entendre des éclairs et tonnerres et nous n'avons pas besoin de voir des signes mais nous le croyons entièrement ". Amen ! De quel signe ce peuple a-t-il besoin pour croire ? Me donner un signe serait directement en contradiction avec la vision du 24 avril 1993.

31 Et je vous le dis en vérité, ce peuple qui est ici à minuit est supérieur à ces juifs-égyptiens devant Moïse. Ce peuple qui est ici à minuit est supérieur à ces pentecôtistes devant William Branham. Le branhamisme, c'est du pentecôtisme et ils sont retournés dans le pentecôtisme avec leur foi apostolique, transportant des photos de colonnes de feu. William Branham est un vrai prophète mais les branhamistes sont des fils du diable. C'est comme la Bible et le christianisme. Mais de ce côté-ci, c'est la foi prophétique, la foi qui dit : « Nous n'avons pas vu, nous n'avons pas entendu mais nous croyons entièrement ». [Ndr : L'assemblée dit : Amen !].

32 Et le Seigneur Jésus-Christ a vu mon jour, le jour du prophète Kacou Philippe et a tressailli de joie et a dit : « Heureux vous qui avez cru sans n'avoir vu ni entendu ! ». Ceci est la foi prophétique et c'est la foi parfaite et c'est la foi de l'enlèvement.

Le Message de Matthieu 25:6 - Texte intégral

33 Vous avez cru sans demander de signes parce qu'avant la fondation du monde, vous avez été destinés à cela et vous l'avez manifesté dans la vision et maintenant, vous manifestez cela sur la terre. Ce n'est pas parce que vous avez été sages et intelligents mais c'est le Dieu Tout-Puissant qui a fait cela avant la fondation du monde.

34 Et tenons-nous debout et donnons-Lui gloire pour cela ! Alléluia ! Alléluia ! Le pentecôtisme, c'est la foi apostolique, c'est la foi qui voit avant de croire. Et cela ne peut pas être la foi parfaite. Mais Dieu avait prédestiné une foi parfaite qui est la foi prophétique et nous sommes heureux de vivre cette foi prophétique.

35 La foi apostolique dit : « Quel est le signe que tu me donnes par lequel je dois croire » ? mais la foi prophétique dit : « Nous n'avons pas vu, nous n'avons pas entendu mais nous croyons entièrement ». Et même dans les difficultés, dans la maladie, les souffrances et jusqu'à la mort, les fils de Dieu gardent leur position à cause de la foi prophétique. Et que celui qui peut comprendre, comprenne !

Chapitres similaires: Kc.20 et Kc.26

Le Message de Matthieu 25:6 - Texte intégral
KACOU 56:TU VAINCRAS LES IMAGES TAILLÉES PLAQUÉES D'OR

(Prêché le dimanche 22 Octobre 2006 à Adjamé, Abidjan - Côte d'Ivoire)

1 …La Bible dit que le Seigneur Jésus-Christ est le même hier, aujourd'hui et éternellement. Dieu et les prophètes, l'Église et le monde ; l'histoire ne fait que se répéter. Israël revient à Dieu par le prophète vivant et retourne à la mondanité sous le regard des sacrificateurs eux-mêmes impuissants devant un cycle infernal, aussi vieux que le monde. Et de l'autre côté, nous voyons l'Église devant le même sort, de père en fils, de génération en génération, d'âge en âge… Cela est aussi vieux que le monde…

2 Une génération vient avec une nouvelle vague de séduction et Dieu envoie un prophète pour dévoiler et vaincre cette séduction, et le prophète et sa génération passent puis à la longue, une nouvelle génération d'hommes s'élève sur la terre et le même Satan revient avec un nouveau système de séduction. Satan sort en vainqueur et pour vaincre. Et un ange sort de la présence de Dieu et vient contre l'assaut de Satan. Exactement comme on le voit dans les sceaux. Amen !

3 Un nouveau cavalier sort de la présence de Satan, un ange aussi sort de la présence de Dieu pour venir influencer un homme sur la terre ! Du côté de Satan, l'instrument sur la terre, ce sont les sacrificateurs, les scribes, les rabbins, les pasteurs, les écoles pastorales, les instituts bibliques, les églises, missions et ministères tandis que de l'autre côté, un ange sort de la présence de Dieu et vient utiliser un homme sur la terre, un prophète et son Message est l'arme des fils de Dieu pour vaincre la ruse de Satan dans leur âge, en leur génération.

4 C'est exactement ce qui se passe aussi en notre génération. Et notre génération est venue avec l'internet que William Branham ne connaissait pas et n'en a pas fait mention une seule fois. Et vous pouvez voir que quand Satan vint dans l'internet, les branhamistes n'en savaient rien et Satan les séduisit tellement que, comme David, ils placèrent le Message du soir là-dessus. Et c'est l'internet qui était leur évangéliste. Mais Matthieu 25 :6 dévoila cela et en vertu de la grâce que j'ai reçue, je vous dis que si William Branham était vivant aujourd'hui, il ne ferait pas cela. Jamais !…

5 Bien ! Prenons maintenant Genèse 31, je désire lire les versets 22 à 32 et ensuite je lirai ou alors un Frère lira les versets 16 à 20 du chapitre 35… je fais la lecture : « Et le troisième jour on rapporta à Laban que Jacob s'était enfui. Et il prit ses Frères avec lui, et le poursuivit le chemin de sept jours, et l'atteignit à la montagne de Galaad. Et Dieu vint vers Laban, l'Araméen, dans un songe, la nuit, et lui dit : Garde-toi de parler à Jacob, ni en bien, ni en mal. Et Laban atteignit Jacob ; … Et Laban dit à Jacob : Qu'as-tu fait de m'avoir trompé, et d'avoir emmené mes filles comme des captives de guerre. Pourquoi t'es-tu enfui en cachette, et t'es-tu dérobé d'avec moi, et ne m'as-tu pas averti ? Et je t'eusse renvoyé avec joie, et avec des chants, avec le tambourin et avec la harpe. Et tu ne m'as pas laissé baiser mes fils et mes filles ; en cela, tu as agi follement. J'ai en ma main le pouvoir de vous faire du mal, mais le Dieu de votre père m'a parlé la nuit passée, disant : Garde-toi de parler à Jacob, ni en bien, ni en mal. Et maintenant que tu t'en es allé, parce que tu languissais tant après la maison de ton père pourquoi as-tu volé mes dieux ? Et Jacob répondit et dit à Laban : … Qu'il ne vive pas, celui auprès de qui tu trouveras tes dieux ! Devant nos Frères, reconnais ce qui est à toi chez moi, et prends-le. Or Jacob ne savait pas que Rachel les avait volés ».

6 Très bien… Genèse 31… Maintenant remarquez Rachel, cette ravissante, celle que Jacob aimait… Le péché est favorable là où c'est l'amour de l'homme qui s'exprime parce que les

bases de cet amour seront charnelles. Mais là où Dieu a uni ou que le père a donné en mariage de sa propre autorité, il y aura moins de souillure. Ce que les gens appellent « mariage forcé » en Afrique était une bonne moralité, un don de Dieu et un bon sens que seule la Parole de Dieu devait annuler. Vous voyez ?

7 Bien ! Aussi l'esprit du mariage forcé proposait Léa et la passion de l'homme, derrière laquelle se cachait cette fois la volonté parfaite de Dieu, proposait la ravissante Rachel.

8 Jusqu'à ce jour, Rachel est restée une référence en Israël et même son tombeau est resté un repère en Israël. Elle fut enterrée avant David et les rois à l'endroit qui serait un jour la petite Bethléhem d'où sortirait le Messie. Elle n'est pas la mère de tous les Juifs et pourtant c'est ainsi qu'elle est considérée.

9 Et au massacre des enfants sous César Auguste, la Bible pouvait dire dans Matthieu 2 :17 à 18 : « Alors fut accompli ce qui a été dit par Jérémie le prophète, disant : Une voix a été ouïe à Rama, des lamentations, et des pleurs, et de grands gémissements, Rachel pleure ses enfants ; et elle n'a pas voulu être consolée, parce qu'ils ne sont pas ». Amen !

10 Mais le mystère est que c'est derrière cette union apparemment basée sur la passion de l'homme que sortira Joseph, le sauveur d'Israël comme aussi de Bathsheba, la femme arrachée à Urie, sortira Salomon la droite de David. C'est donc un type de l'Église vivante. Et Léa est cette Église sortie après les sept temps prophétiques et Rachel est la continuité de laquelle sortira Joseph, le fils mâle avant les douleurs de l'enfantement. [Ndr : L'assemblée dit : « Amen ! »].

11 De Rachel sort celui qui a été battu et tué par ses frères. Vous voyez ? Joseph est Jésus-Christ et le fils mâle. Joseph a été vendu comme un jour Judas allait vendre le Seigneur Jésus aux égyptiens de son temps. Pendant que Joseph était en prison, dans Genèse 40, le chef des échansons à la droite de Joseph fut sauvé et le chef des panetiers à sa gauche fut tué comme sur la croix, le brigand à la droite de Jésus fut sauvé et celui qui était à sa gauche fut condamné. Toujours à la droite ! Vous voyez ? Comme dans Luc 1 :11, Gabriel apparut à Zacharie à droite de l'autel. Et dans la vision du 24 avril 1993, la foule nombreuse vint du côté droit. [Ndr : L'assemblée dit : « Amen ! »].

12 Bien ! Je voudrais relire Genèse 31 :22 à 32… Nous voyons ici que, le Message de Jacob fut prêché ; Et Léa et Rachel qui étaient en fait l'Église vivante sortirent. Cette Église aima le Dieu de Jacob plus que sa parenté et sa patrie et elle sortit de là ! Vous voyez ? Jacob vint de loin pour chercher cette Église…Vous voyez ? Rachel vit que le Message était vrai, elle quitta sa parenté, elle quitta son église, ses connaissances, ses passions mais quant à ces dieux, elle ne put s'en défaire. Elle vint avec cela au désert d'Apocalypse 12 :14 et mourut en route mais d'elle sortit Joseph, le fils mâle.

13 Et remarquez que les vierges folles, l'autre partie, n'ont pas pu triompher réellement de ces dieux qui étaient d'abord et aussi la télévision et l'internet. Et c'est ce qui se passe dans Genèse chapitre 31.

14 Vous dites : « Frère Philippe, comment Rachel a pu cacher la télévision ou l'internet dans ses affaires » ? Soyez patients, j'ai appris qu'il existe des téléphones portables équipés de télévision. Vous voyez ? Il s'agit de la télévision et de l'internet ! Ce sont ces deux choses qui ont influencé cette Église vivante là-bas et qui influencent cette Église vivante ici. En

présence de Josué, ce grand prophète envoyé de Dieu, ce n'est pas un faux prophète ou une fausse doctrine mais la télévision et l'internet qui influencèrent cette Église. [Ndr : L'assemblée dit : « Amen ! »].

15 Maintenant, je voudrais dire qu'avant 2002, j'avais acheté une télévision neuve chez un Libanais. On ne regardait que le journal et les magazines avec quelques reportages et documentaires. On n'a jamais regardé de film. Je n'ai jamais permis cela.

16 Mais en 2002, lorsque j'ai commencé à prêcher ce Message, un soir juste avant la nuit, une forte pensée me frappa l'esprit comme une Parole : « enlève cette chose de là ! ». Alors, un combat s'est engagé. J'ai dit : Je remettrai cela à un réparateur pour la vendre pour moi à un petit prix ! Et minute après minute, je sentais cette pression d'enlever cette chose.

17 Et j'ai dit : Si je fais ainsi, et que je donne cette chose à quelqu'un, je donnerai une occasion facile à quelqu'un de pécher. Or la Bible dit : Tu aimeras ton prochain comme toi-même. Je sentais cette pression montée et j'ai dit : ô Dieu ! Je le ferai quand tout le monde dormira. Mais la pression fut si forte que je me suis mis à l'ouvrir et à découper tout ce qui s'y trouvait afin que personne ne puisse la récupérer de la poubelle. Et ensuite je l'ai soulevée de toute ma force et je suis allé la jeter à la poubelle. Je me sentis déchargé et une paix profonde fut dans mon cœur plusieurs jours. Vous voyez ?

18 Exode 23 :20 dit : « Voici, J'envoie un ange devant toi, pour te garder dans le chemin, pour t'amener au lieu que J'ai préparé. Prends garde à toi à cause de sa présence, et écoute sa voix ; ne L'irrite pas ; car Il ne pardonnera point votre transgression, car mon Nom est en Lui. Mais si tu écoutes attentivement sa voix, et si tu fais tout ce que Je te dirai, Je serai l'ennemi de tes ennemis et l'adversaire de tes adversaires. Car mon ange ira devant toi, et t'amènera vers l'Amoréen, et le Héthien, et le Phérézien, et le Cananéen, le Hévien, et le Jébusien, et Je les exterminerai. Tu ne te prosterneras point devant leurs dieux... ». Vous voyez ? Et quiconque regarde cette chose mauvaise s'est prosterné devant les dieux des nations.

19 Ô Dieu ! Envoie-nous l'Esprit de Josias, d'Asa et de Jéhu pour purifier ton peuple de ces images taillées plaquées d'or ! Ésaïe 30 :21 à 22 dit... je lis cela : ... « Et, que vous alliez à droite ou que vous alliez à gauche, tes oreilles entendront une Parole derrière toi, disant : C'est ici le chemin, marchez-y ». Non pas un chemin mais LE chemin. Quel chemin ? Celui d'Ésaïe 35 :8 ! [Ndr : L'assemblée dit : « Amen ! »]. Je continue... « Et vous souillerez le plaqué d'argent de tes images taillées et le revêtement d'or de tes images de fonte ; tu les jetteras loin comme un linge impur : Dehors ! lui diras-tu ». Frères, Jetez-les dehors ! Jetez la télévision dehors ! Jetez l'internet dehors !

20 Si votre ordinateur n'est pas pour une bonne cause ou pour le travail alors jetez-le dehors ! Si ce n'est pour le travail ou pour écouter ou lire une prédication, alors jetez-le dehors ! Ne l'emmenez pas dans la chambre mais jetez-le dehors ! Ne dites pas : « Tout dépend de l'usage qu'on en fait ! », jetez-le dehors !

21 Car, comme le serpent l'a été dans le jardin d'Éden, dans la Genèse, la télévision et l'internet reviennent aujourd'hui comme étant l'arbre de la connaissance du bien et du mal dans ce nouvel Éden de Satan. [Ndr : L'assemblée dit : « Amen ! »]. Placez la télévision dans un village et vous verrez les comportements et les mentalités changer rapidement !

22 Frères, Dieu veut nous bénir. Dieu veut multiplier nos bénédictions mais pas pour acheter des images taillées plaquées d'or que nous élèverons dans nos maisons. Nous ne voulons pas de ce monde, c'est pourquoi le Millenium a été préparé pour nous. [Ndr : L'assemblée dit : « Amen ! »].

23 Maintenant prenons Josué 24 ; Voyez la sagesse de Dieu ! Si Josué disait directement aux Juifs de se débarrasser des images taillées de ces dieux, ils allaient lui dire : « Pourquoi ne parles-tu pas aussi de la radio et des journaux » ? Mais Josué a dit : Vous ne pourrez pas suivre l'Éternel ! C'est le dernier et le plus grand conseil que Josué laissa à son peuple avant de mourir et c'est là, dans Josué 24, que j'ai vu le prophète Josué user du « Ainsi dit le Seigneur ». Il a livré des combats, il a pris possession de Canaan, il a arrêté le soleil, mais c'est dans Josué 24 que ce grand prophète venu après Moïse emploie le « Ainsi dit le Seigneur ».

24 Il s'agit ici d'Israël, du peuple le plus saint de la terre. Le peuple qui marche avec Dieu par le prophète. Le peuple qui est né sous la direction de Moïse, de la Colonne de Feu et de la Colonne de Nuée. Peuple à qui Moïse avait dit dans Deutéronome 7 que si lui Moïse avait une de ses images taillées, il la fusillerait avec sa carabine. Amen ! Je crois que c'est dans la brochure : le Pouvoir de Dieu pour transformer ref.169 et 242, il a dit : « Nous n'avons pas de télévision. Il n'y en aura point dans ma maison, jamais… Dieu m'a dit de ne pas le faire ».

25 Dans la même brochure, il a dit : « Je n'ai jamais eu l'intention d'avoir une télévision dans ma maison. Certainement pas. Je ne veux pas de cette chose dans ma maison. Je la détruirais avec mon fusil de chasse. Je ne veux rien avoir à faire avec cette mauvaise chose. Certainement ». Mais malgré cela, ces dieux n'ont jamais quitté les demeures branhamistes ! Ils se taisent là-dessus ! C'est pourquoi, malgré tous leurs atouts, ils ne comprennent pas le Cri de minuit. C'est Dieu qui ne leur permet pas de comprendre selon Daniel 12 :10. Vous voyez ?

26 Et pourquoi l'homme ne veut-il pas obéir ? C'est parce que cela vient de Dieu ! Si le diable lui avait dit de marcher nus pieds ou de faire trois jours de jeûne sec ou quarante jours ou même cinquante jours de jeûne, il l'aurait fait, engageant son corps dans des souffrances inutiles. En cela, ce sont les riches qui en souffrent.

27 David pouvait dire à Dieu de ne pas lui donner beaucoup de richesses qui l'éloigneraient de Lui, comme ce fut le cas de ce jeune homme dans Marc 10. Vous voyez ? Le pauvre a pour souci son pain quotidien. S'il a trop, c'est juste une radio, comme moi, pour écouter les informations. J'écoute les informations chaque jour à la radio dès que j'ai la possibilité… Le rebelle dira comme Caïn : « Pourquoi n'interdit-il pas aussi la radio » ? Mais sachez que j'ai dit ce que j'ai reçu ! Je n'ai pas vu de radio dans la révélation mais faites-en bon usage ! Ayez des lecteurs CD et autres et soyez simplement obéissant à la vision céleste. Et que le Seigneur vous bénisse dans ce siècle et dans le siècle à venir. [Ndr : L'assemblée dit : « Amen ! »].

28 Maintenant quand nous voyons Israël et Josué et la rigoureuse loi de Moïse, quels dieux peuvent-ils être au milieu d'eux si ce n'est la télévision et l'internet ? Le diable vous dira que ce sont les bijoux et autre mais rejetez cela ! Amen ! Rejetez cela ! C'est les mêmes dieux aujourd'hui !

Le Message de Matthieu 25:6 - Texte intégral

29 Quand vous voyez le peuple juif, quel est donc ce dieu si fort au-devant de qui Josué va avouer les limites et faiblesses et l'impossibilité d'Israël à suivre l'Éternel ? C'est la télévision et l'internet ! C'est les mêmes dieux aujourd'hui, et ce sont les mêmes images taillées des dieux qui font aujourd'hui que vous ne pouvez pas suivre le Seigneur Jésus-Christ, le Cri de minuit, le Message promis pour votre génération ! [Ndr : L'assemblée dit : « Amen ! »].

30 À la fin de chaque âge, il est écrit : « À celui qui vaincra… ». Vainqueur de quoi ? Vainqueur des dieux de son temps ! C'est à ceux-là la récompense de Dieu dans cet âge ! Et ce sont les vainqueurs de l'âge qui héritent le Royaume. [Ndr : L'assemblée dit : « Amen ! »].

31 Quels sont les dieux des nations aujourd'hui ? Quelles sont les images taillées plaquées d'or au-devant desquelles se prosterne la terre entière ? C'est la télévision et l'internet ! Quels sont les dieux des païens aujourd'hui ? C'est la télévision et l'internet ! Quels sont les dieux des politiciens, des footballeurs, et des musiciens ?… C'est la télévision et l'internet !

32 Quels sont les dieux des catholiques, protestants, évangéliques et branhamistes aujourd'hui ? C'est la télévision et l'internet ! Quels sont les dieux dont les images taillées sont entre nos mains, dans nos maisons et dans nos cœurs ? C'est la télévision et l'internet ! Et quand le diable déplacera cette cachette vers les téléphones… la tentation se couchera devant vos portes et vous, dominez sur elle. [Ndr : L'assemblée dit : « Amen ! »].

33 Qu'est-ce que l'internet ? L'internet est le moyen de communication le plus grand que Dieu ait donné à l'humanité pouvant percer toutes formes de barrières humaines et religieuses. Et un jour, c'est par l'internet que les barrières et les murs de l'islam seront percés et la Parole de Dieu et la délivrance atteindront l'Arabe, même dans sa chambre intérieure.

34 La télévision et l'internet, ce sont des moyens de communication mais le diable en a fait des objets de péché. La télévision et l'internet, ce sont maintenant des images taillées des dieux des nations, et c'est la profondeur de Satan ! [Ndr : L'assemblée dit : « Amen ! »].

35 De la même manière que la terre est le centre d'exécution de notre galaxie comme Dieu l'a montré dans la prédication : les sept dimensions, c'est ainsi aussi que la télévision et l'internet sont les centres d'exécution de la cinquième dimension, de l'abîme, du purgatoire et de toute la profondeur de Satan. Qu'est-ce que c'est ? La télévision et l'internet sont la bouche de Satan et de l'ordre des anges déchus. En vous débarrassant de ces images taillées plaquées d'or, vous vous débarrassez de tout ! [Ndr : L'assemblée dit : « Amen ! »].

36 Et nous sommes tenus de le faire car nous sommes dans le monde mais nous ne sommes pas du monde. Nous savons que tout ce qui est mauvais vient de l'enfer au travers de la télévision et de l'internet.

37 Quand vous voyez ces coiffures erronées, des hommes avec des boucles d'oreilles, des filles en mini jupes, des femmes qui dirigent des églises alors qu'elles ont des menstrues chaque mois, des femmes en pantalon, maquillage, faux ongles, faux cheveux, des habits fantaisistes… et tout cela, le canal, c'est la télévision et l'internet.

38 Un homme qui a la télévision à la maison sans contrôle, Paul dit de ne pas avoir communion avec un tel homme, c'est un faux Frère, vous le regarderez comme un païen. [Ndr : L'assemblée dit : « Amen ! »].

39 La différence entre les vierges folles et les vierges sages se trouve dans l'application de la Parole. Vous voyez ?

40 Au moment où les uns ne sentant pas la bénédiction de l'Esprit iront jeter la télévision, le temps de se purifier de tous ces démons de télévision pour recevoir l'Esprit, l'enlèvement aura lieu. Vous voyez ? Au moment où il cherchera à être radical pour ne plus avoir de part avec un catholique, protestant, évangélique ou branhamiste… l'enlèvement aura lieu ou alors la mort l'a rattrapé.

41 Frères, ne jouez pas avec la Parole ! A un certain moment, les folles se reconnaîtront par leurs propres remarques, elles verront que ce sont ces choses qui font qu'elles sont sans puissance. Et elles ne pourront pas s'exécuter et avoir la bénédiction des sages le même jour ! Tout le reste, leur hypocrisie et leur ruse dans la marche c'est comme les branhamistes, cette prostituée, cette métisse dans le camion militaire du 24 avril 1993. [Ndr : L'assemblée dit : « Amen ! »].

42 Et je pouvais voir en esprit le peuple de Dieu marchant dans le désert et plusieurs derrières, ployant sous le poids de grosses télévisions sur la tête. Où vont-ils ? Au Paradis ? Non ! Ils s'imaginent un Paradis sans télévision. Mais dès l'instant où la Parole de Dieu est sortie comme un commandement contre cela, si vous mourrez avec cela, votre place est en enfer car vous avez été un instrument de Satan pour troubler le peuple de Dieu. Vous avez joint votre voix de prostitution, d'adultère et de rébellion à la prière et louange des saints. [Ndr : L'assemblée dit : « Amen ! »].

43 Bien ! Dieu a laissé sortir Rachel de sa patrie avec ses dieux. Et la grâce et la puissance de Dieu étaient avec eux malgré la présence de ces dieux dans le camp. Mais Dieu ne permit pas à Rachel d'arriver au bout avec ses dieux. Vous voyez ?

44 Lisons cela dans Genèse 35 :16 à 20 : « Et ils partirent de Béthel ; et il y avait encore quelque espace de pays pour arriver à Éphrath, et Rachel enfanta, et elle eut un enfantement pénible. Et comme elle était en grand travail pour enfanter, la sage-femme lui dit : Ne crains point, car tu as ici encore un fils. Et il arriva, comme son âme s'en allait (car elle mourut), qu'elle appela le nom du fils Ben-oni ; et son père l'appela Benjamin. Et Rachel mourut ; et elle fut enterrée au chemin d'Éphrath, qui est Bethléhem. Et Jacob érigea une stèle sur son sépulcre : c'est la stèle du sépulcre de Rachel, jusqu'à aujourd'hui ».

45 Rachel mourut en chemin à cause de ces dieux mais elle parvint au pays promis et à la cité de la rédemption ; elle parvint à Bethléhem. De même, Dieu laissa Israël sortir d'Égypte avec les dieux des nations et c'est pourquoi ils tombèrent en chemin, dans le désert. De même, au temps du soir, le même Dieu de Rachel et d'Israël a laissé sortir nos pères d'Égypte avec tous ces dieux dont les images taillées sont la télévision et l'internet. Et maintenant, comme dans Josué 24, à la fin de ce Message, plus qu'un simple « ainsi dit le Seigneur » sort pour dire : « Périsse celui auprès de qui tu trouveras tes dieux ! ». Vous voyez ?

46 Jacob ne pouvait pas concevoir qu'après un si puissant Message et des gens qui l'ont aimé plus que leur père, leur mère, leurs Frères, leurs Sœurs et leur patrie et qui ont aimé son Dieu puissent avoir la télévision et l'internet chez eux, ces images taillées plaquées d'or, ces dieux des nations ! Et il n'a pas hésité un seul instant pour dire : « Périsse celui auprès de

qui tu trouveras tes dieux ! ».

47 Sauf en tant que moyen de communication, je ne peux pas concevoir que quelqu'un qui a cru au Cri de minuit et qui est sorti de sa patrie pour s'en aller vers le Millenium puisse avoir la télévision et l'internet, ces images taillées plaquées d'or dans sa maison et en faire mauvais usage et venir à la confession publique. Une telle personne périra en chemin car la télévision et l'internet ne pourront pas entrer dans le Millenium. Et que celui qui a des oreilles pour entendre entende !

Le Message de Matthieu 25:6 - Texte intégral
KACOU 57:L'AUTEL DE ACTES 19 :19

(Prêché le dimanche matin 24 Décembre 2006 à Adjamé, Abidjan - Côte d'Ivoire)

1 Bien ! J'ai toujours montré par cet Évangile que Dieu envoie un ange parce que l'homme est corrompu et a corrompu sa propre voie de Salut. Et cet ange sort de la présence de Dieu et vient de la part de Dieu avec un Évangile éternel comme étant la seule lumière pour éclairer le monde comme on le voit dans Apocalypse 18 :1. Et cet ange céleste que nous pourrions imaginer avec des ailes, descend du Ciel et donne son Message à un homme sur la terre et cet homme est la représentation de l'ange céleste sur la terre. Et cet homme est aussi la part et l'héritage de Dieu parmi les hommes.

2 Et vous avez vu que dans la vision du 24 avril 1993, l'Ange, l'Agneau et mon âme ne formèrent qu'un sur les eaux comme Élie et Moïse et Jésus sur la montagne de la transfiguration, dans Matthieu 17.

3 Et ce que cet ange terrestre prêche, si petit ou si léger ou si insignifiant soit-il, c'est cela qui est la volonté de Dieu pour la génération de cet ange. Toute autre chose que quelqu'un apporterait quelque part est vue par Dieu comme les vernis à ongles, rouges à lèvres, et autres formes de maquillage pour la séduction de l'Église.

4 Et tout ce que le prophète dit ou fait ou ce qui se passe au cours de son ministère, c'est la seule chose que lui-même ou les scribes doivent sauvegarder par des livres, cassettes, CD et autres moyens. Et dans chaque synagogue, les sacrificateurs rapportaient à leurs fidèles ce que le prophète de leur temps disait avec des commentaires à l'appui. Et quand ce prophète mourait, à la longue, Dieu suscitait un autre. Vous voyez ? Après Ésaïe, Dieu suscita Amos. Même si deux prophètes sont en scène en même temps sur la terre comme Jean Baptiste et Jésus, l'un des deux quittera la scène.

5 Maintenant considérons Actes 19 :19… « Plusieurs aussi de ceux qui s'étaient adonnés à des pratiques curieuses, apportèrent leurs livres et les brûlèrent devant tous ; et ils en supputèrent le prix, et ils trouvèrent qu'il se montait à cinquante mille pièces d'argent ». …ceux qui avaient cru apportèrent leurs livres. Tout livre qui n'était pas écrit par un prophète authentique de Dieu ou qui n'était pas un livre d'histoire d'Israël écrit par des scribes, ils l'apportaient pour être brûlé.

6 Ne pensez pas un seul instant que c'était des livres comme des livres de la rose-croix aujourd'hui. Ce n'était pas cela ! Lisez Deutéronome 13 et Deutéronome 18 et vous verrez qu'un Juif ne peut jamais avoir un livre de magie en main. Pourquoi ? Parce que la loi était appliquée dans toute sa rigueur. Si bien que dans Jean 8, une femme surprise en flagrant délit d'adultère allait être lapidée si le Seigneur Jésus n'intervenait pas ! Moïse avait formellement défendu toutes pratiques curieuses et tout Juif, où qu'il était, veillait à son application.

7 Mais quels sont donc ces milliers de livres qui furent brûlés depuis Actes 19 :19 ? Il y en avait deux catégories : d'une part des livres appelés « livres apocryphes » et d'autre part, des livres appelés « Talmud », qui sont les livres des sacrificateurs, rabbins et bien d'autres livres évangéliques de l'époque. Les livres apocryphes, c'étaient des livres à caractère prophétique, d'inspiration divine ou portant des noms de prophète et qui en réalité ne l'étaient pas. Je dis bien : en réalité ne l'étaient pas.

8 Et parmi les livres apocryphes de l'Ancien Testament, j'en ai retenu un. Il y a des dizaines

mais j'en ai retenu un : « le livre de Baruc, fils de Nérija ». Il s'agit bien de Baruc, le compagnon du prophète Jérémie. Il avait écrit un merveilleux livre mais ce livre devait être brûlé dans Actes 19 :19 car être compagnon ou disciple de prophète, cela ne vous donne pas le droit d'écrire un livre et si bon soit ce livre, il devait être brûlé sur l'autel de Actes 19 :19 !

9 Car seul un prophète messager était habilité à écrire un livre. C'est pourquoi vous voyez dans la Bible, le livre du prophète tel, le livre du prophète tel, le livre du prophète tel ! Mais vous ne verrez jamais le livre du sacrificateur tel, le livre du souverain sacrificateur tel, le livre du surintendant tel, le livre du rabbin tel... or la sacrificature du judaïsme ou de l'ancienne Alliance, ce sont les ministères d'Éphésiens 4 :11 dans la nouvelle Alliance c'est-à dire apôtre, prophète d'église, évangéliste et docteur. [Ndr : L'assemblée dit : « Amen ! »].

10 Et dans le Nouveau Testament, j'ai retenu aussi deux livres. J'ai retenu : « L'Évangile selon Nicodème ». Nicodème avait eu des entretiens avec le Seigneur Jésus et avait suivi de loin le ministère du Seigneur Jésus et à la mort du Seigneur Jésus, il était là mais tout cela ne lui a jamais donné le droit d'écrire un Évangile. Et si bon soit l'Évangile écrit par Nicodème, cet Évangile devait être apporté sur l'autel de Actes 19 :19 pour être brûlé.

11 Aujourd'hui si les gens voyaient ce livre, ils allaient se réjouir. Ils allaient dire : « Ah ! Nicodème rapporte dans les détails ce qu'il a dit avec le Seigneur Jésus... ». Vous voyez ? Nicodème sait très bien qu'un sacrificateur ne peut pas écrire un livre ! Aucun livre ne porte le nom d'un sacrificateur !

12 Qu'il s'appelle Abiathar ou Sadok ou Azaria ou Elnathan, Dieu ne lui a jamais donné le droit d'écrire un livre. Mais quand Nicodème a vu Pierre, Jacques et autre écrire, il pensait qu'il pouvait le faire et il le fit et son livre fut beaucoup apprécié mais devant l'autel de Actes 19 :19, son livre fut brûlé. [Ndr : L'assemblée dit : « Amen ! »].

13 Même si un livre avait aussi dans son contenu, en son sein, des Paroles de Dieu ou des versets vrais ou même un livre comme celui d'Ésaïe, il devait être brûlé sur l'autel de Actes 19 :19 ! Amen ! Prenez toute la Bible et vous verrez que c'est uniquement les prophètes messagers qui ont écrit des livres. Vous ne verrez jamais le livre d'un sacrificateur.

14 Et aujourd'hui dans le christianisme, la sacrificature ce sont les apôtres, prophètes d'église, évangélistes et docteurs. Ils n'ont pas le droit d'écrire un livre. Et si vous trouvez le livre d'un apôtre, prophète d'église, évangéliste ou docteur, vous devez brûler cela selon Actes 19 :19.

15 Dites à Joël Osteen, T.D. Jakes, Doug Batchelor, Billy Graham, Edir Macedo, Valdemiro Santiago, Silas Malafaia, Paula White, Joyce Meyer et Chris Oyakhilome que le prophète Kacou Philippe a allumé le feu de l'autel de Actes 19 :19 à nouveau afin de brûler tous leurs livres selon Actes 19 :19 !

16 Dites à David Owuor, Emmanuel Makandiwa, Uebert Angel, T. B. Joshua, David Oyedepo, Alberto Mottesi, Claudio Freidzon, et Dante Gebel que comme les apôtres, le prophète Kacou Philippe a allumé à nouveau le feu de l'autel de Actes 19 :19 sur la terre afin de brûler tout ce qu'ils ont écrit sur la terre !

17 Dites à Benny Hinn, Manasseh Jordan, Jesse Jackson, John Hagee, Pat Robertson, Joaquim Gonçalves, Donald Parnell, Alejandro Bullón et Guillermo Maldonado que le prophète Kacou

Philippe a allumé à nouveau le feu de l'autel de Actes 19 :19 sur la terre afin de brûler tout ce qu'ils ont accompli sur la terre ! [Ndr : L'assemblée dit : « Amen ! »].

18 Je crie très fort ce matin à Tommy Osborn, Yonggi Cho, Kenneth Hagin, Reinhard Bonnké, Ewald Frank, Rebecca Brown, Win Worley et à tous ceux qui ont écrit des livres, si bons soient ces livres, que j'ai allumé à nouveau l'autel de Actes 19 :19. [Ndr : L'assemblée dit : Amen!]. Dites à tous ceux-là que nous attendons les bois de l'autel de Actes 19 :19 et que ces bois sont leurs livres, traités et prétendues bibles. [Ndr : L'assemblée dit : « Amen ! »].

19 Je crie très fort aux églises catholiques, protestantes, évangéliques et branhamistes y compris l'islam et le judaïsme que j'ai allumé à nouveau l'autel de Actes 19 :19. [Ndr : L'assemblée dit : « Amen ! »]. Je crie très fort au monde entier que l'autel de Actes 19 :19 est allumé ici. Apportez vos livres sur l'autel de Actes 19 :19 et sauvez-vous vous-mêmes sinon ce sera l'étang ardent de feu pour vous et vos livres ! Vous voyez ? [Ndr : L'assemblée dit : « Amen ! »].

20 Et j'ai retenu aussi pour le Nouveau Testament, un autre livre : « L'épître de Barnabas ». Oh ! Frères, si un livre devait être accepté, ce devrait être « L'épître de Barnabas ». Barnabas fut une référence du christianisme et il a fait des nombreux miracles qu'il fallait sauvegarder et c'est à lui que l'honneur revint de présenter l'apôtre Paul aux chrétiens ! Ce n'était pas n'importe qui mais son livre fut brûlé sur l'autel de Actes 19 :19. Et la Bible dit qu'il finit par être entraîné dans une sorte de corruption de sorte que même il écrivit un livre alors qu'il n'est pas prophète messager. Et dans les épîtres de Paul, nous avons vu rarement le nom de ce vigoureux combattant de la foi.

21 Mais Frères, Barnabas devait-il écrire un livre ? Non ! Il savait très bien à travers l'Ancien Testament que seul un prophète messager était habilité à écrire. Mais quand il vit qu'il était quelque chose avec les miracles qui se faisaient par sa main, quand il voyait partout que la Bible ne dit pas : « Paul et Barnabas… » mais « Barnabas et Paul… » surtout dans Actes 13 :2, il pensait qu'il avait au moins le même ministère que Paul.

22 Or, deux prophètes messagers ne peuvent pas œuvrer sur la terre en même temps. Quand il voyait tout cela, son cœur s'éleva comme Ozias et il pensait qu'il pouvait écrire un livre religieux. Certainement Barnabas pensait ceci dans son cœur : « C'est par le Saint-Esprit qu'on écrit et c'est pourquoi dans l'Ancien Testament c'est le prophète messager seul qui écrivait. Mais si dans le Nouveau Testament Dieu a répandu l'Esprit Saint sur tout le monde et que même le voile du temple s'est déchiré, qu'est-ce qui m'empêche d'écrire ce que le Saint-Esprit Lui-même m'inspire ou fait par ma main pour l'édification de son Église » ? Et comme Paul, il écrivit une épître. Mais devant l'autel de Actes 19 :19, on demanda : De qui est cette épître ? On n'y chercha pas des erreurs mais on demanda simplement : De qui est cette épître ? Vous voyez ? [Ndr : L'assemblée dit : « Amen ! »].

23 Si un pasteur, un révérend ou un bishop écrit un livre merveilleux, vous n'avez pas à chercher des erreurs ou quoi que ce soit mais le fait que c'est un pasteur, un révérend, un bishop ou un apôtre ou un évangéliste ou docteur qui a écrit cela, vous devez brûler cela sur l'autel de Actes 19 :19. [Ndr : L'assemblée dit : « Amen ! »].

24 Et ces exemples de Baruc et Barnabas pouvaient bien aider Ewald Frank mais hélas ! Et à chaque fois que je pense à Ewald Frank, je vois l'image de Lucifer qui voulait avoir un

ministère glorieux comme celui de Gabriel.

25 Voyez dans la Bible si Baruc et Barnabas, n'ont pas eu des ministères plus grands que celui d'Ewald Frank ! Sachez que Baruc aura longtemps vécu dans l'intimité de Jérémie, cela ne lui a jamais donné le droit d'écrire un livre. Barnabas aura tout fait pour Paul et avec Paul, cela ne lui a jamais donné le droit d'écrire un livre. [Ndr : L'assemblée dit : « Amen ! »].

26 Tout livre qui n'est pas écrit par un prophète messager ou qui n'est pas l'histoire de l'Église ou d'Israël est un livre satanique. Lorsqu'un apôtre, un prophète d'église, un évangéliste, un docteur, un bishop, un pasteur, un révérend écrit un livre religieux, Dieu voit cela comme un livre pornographique et cela doit être brûlé sur l'autel de Actes 19 :19. [Ndr : L'assemblée dit : « Amen ! »].

27 Certains livres ne sont pas dans la Bible mais la Bible leur donne crédit, parce que ce sont des livres écrits par des prophètes messagers ; tel que le livre du prophète Nathan et le livre du prophète Gad selon 1 Chroniques 29 :29. Et la Mishnah, la Gemara, le talmud de Babylone et le talmud de Jérusalem et tous les autres livres dits sacrés furent brûlés par ceux qui les détenaient et le signal de brûler ces livres a été donné dans Actes 19 :19.

28 Après que le Saint-Esprit soit descendu dans Actes 2 ; après toutes ces choses, à la longue, sous la direction des apôtres et des disciples, des gens commençaient à brûler, un peu partout, les livres religieux qu'ils avaient. Pas seulement à Ephèse, mais partout où il y avait du christianisme.

29 Maintenant observez, pourquoi ces choses ? Suivez maintenant : Nicodème ne pouvait pas écrire parce que celui qui doit écrire c'est le prophète messager [Ndr : L'assemblée dit : « Amen ! »].

30 Sur les trente-neuf livres que compte l'Ancien Testament, j'ai vu que vingt-neuf sont des livres prophétiques ou portant des noms de prophètes et j'ai vu que le reste, c'est-à-dire dix sont des livres de l'histoire d'Israël que les scribes ont écrits pour les générations futures. Et dans l'ancien temps, un scribe n'écrit pas ce qu'il veut, c'était une chose solennelle !

31 Que dit Esther 2 :23 : « …Et cela fut écrit dans le livre des Chroniques d'Israël en présence du roi ». Vous voyez ? En présence du roi ! Et vous ne verrez pas dans un livre d'histoire l'explication d'un verset. Voyez les livres des Rois, des Chroniques, de Néhémie et d'Esdras… Vous ne verrez pas les commentaires des Psaumes ou de la loi. Les auteurs, ce sont les scribes, ceux qui sont mandatés pour écrire l'histoire d'Israël et transcrire ce que les prophètes disent parce que les prophètes sont souvent des gens sans grande instruction.

32 Et c'est parce que Dieu a promis des scribes dans Matthieu 23 :34 à 35 que nous savons l'histoire de Calvin, de Martin Luther et autres [Ndr : L'assemblée dit : « Amen ! »]. Et si Dieu envoie un scribe aujourd'hui, il écrira ce que tout le christianisme est en train de faire sans prendre position et sans chercher à commenter ou à expliquer un verset. Et s'il fait bien, un jour, un tel livre sera digne d'être lu. C'est un livre d'histoire, de notre histoire.

33 Maintenant, je voudrais dire quelque chose : Dans la Bible il y a premièrement le prophète messager et deuxièmement les quatre ministères d'Éphésiens 4 :11 c'est-à-dire apôtre, prophète d'église, évangéliste et docteur, et troisièmement les neuf dons dans 1

Corinthiens 12…

34 Soyez attentifs. Il y a trois stades de ministère : les dons, les ministères dans l'église et le ministère de prophète messager sans qui il n'y a pas d'église sur la terre. Si l'un des dons de 1 Corinthiens 12 agit dans une église, ce don est pour cette église locale seule et ne peut être communiqué ailleurs.

35 Maintenant, si un apôtre, un prophète d'église, un évangéliste ou docteur prêche, cela est pour son pays seul et ne peut aller en dehors de son pays. Seul un prophète messager peut prêcher pour toute l'humanité et comme Noé, il est seul en son temps. Et vous devez l'accepter pour être sauvé. [Ndr : L'assemblée dit : « Amen ! »].

36 Un apôtre ou un docteur qui a donné une prédication édifiante, c'est bien mais on ne peut pas l'enregistrer ou l'écrire ou faire quoi que ce soit pour l'envoyer dans un autre pays. Mais maintenant, sachez que les ministères sont pour l'édification de tous. Et donc un Frère peut écouter ou faire écouter une prédication venant même d'un prédicateur d'un autre pays.

37 Où que vous soyez, sachez que ceci est la révélation de Dieu que vous devez croire pour être sauvé. [Ndr : L'assemblée dit : « Amen ! »]. Actes 19 :19. Sachez que si vous êtes apôtre, prophète d'église, évangéliste ou docteur lorsque vous essayez d'écrire un livre, vous prenez directement la position du roi Ozias dans 2 Chroniques 26 :16, un roi qui voulait brûler de l'encens à l'Éternel alors qu'il n'avait pas le droit de le faire.

38 Et j'ai été réjoui quand j'ai vu que le souverain sacrificateur Azaria appuyé de quatre-vingts sacrificateurs est allé à sa rencontre pour l'en empêcher. Remarquez qu'ils ne l'ont pas empêché parce qu'il faisait mal le service mais ils sont allés à sa rencontre et lui ont dit : « Il ne t'est pas permis de brûler de l'encens, tu es un roi ! Et il ne t'est pas permis de faire cela… ».

39 Lisons cela : « Mais quand le roi Ozias fut devenu fort, son cœur s'éleva jusqu'à le perdre… et il entra dans le temple de l'Éternel pour faire fumer l'encens sur l'autel de l'encens. Et Azaria, le sacrificateur, entra après lui, et avec lui les sacrificateurs de l'Éternel, quatre-vingts hommes vaillants. Et ils s'opposèrent au roi Ozias, et lui dirent : Ce n'est pas à toi, Ozias, de faire fumer l'encens à l'Éternel, mais aux sacrificateurs, fils d'Aaron, qui sont sanctifiés pour faire fumer l'encens. Sors du sanctuaire ! ». [Ndr : L'assemblée dit : « Amen ! »] « … Et Ozias s'emporta ; … et comme il s'emportait contre les sacrificateurs, [une lèpre blanche] éclata sur son front devant les sacrificateurs… » [Ndr : L'assemblée dit : « Amen ! »].

40 Et la Bible dit qu'il a été frappé à l'instant d'une lèpre blanche. Sachez que lorsqu'un révérend, un bishop, un pasteur, docteur, prophète d'église, évangéliste écrit un livre, la lèpre d'Ozias est sur lui. Et ceci est la révélation infaillible de Dieu. [Ndr : L'assemblée dit : « Amen ! »].

41 Dans la Bible, sous la loi, au moment où Dieu demandait des efforts à la chair et au sang, ce qu'Il n'a pas permis, Il ne le permettra pas sous la nouvelle Alliance avec le Saint-Esprit. Pourquoi ? Parce qu'Il est le même hier aujourd'hui et éternellement.

42 Un sacrificateur n'a jamais écrit dans l'Ancien Testament, un sacrificateur c'est-à-dire

apôtre, prophète d'église, évangéliste ou docteur n'écrira jamais un livre religieux dans le Nouveau Testament. S'il le fait, sachez que la lèpre d'Ozias est sur lui et c'est le prophète de votre temps qui vous le dit. [Ndr : L'assemblée dit : « Amen ! »].

43 Aujourd'hui tout ce que ces apôtres, docteurs, pasteurs et prophètes d'églises sont en train d'écrire, Dieu appelle cela des livres de pratiques curieuses, des livres pornographiques. Et dans Actes 19 :19 les livres que leurs aïeux avaient écrits furent brûlés.

44 Mais des livres et des versions de Bible écrits ou traduits par des véritables serviteurs de Dieu tels que Martin Luther, William Tyndale, Olivetan et autres ne furent pas brûlés. [Ndr : L'assemblée dit : « Amen ! »]. Ils avaient écrit de précieux livres sur le jeûne et la prière et sur tel et tel sujet mais tout cela fut brûlé. Nul ne peut écrire sur la Parole de Dieu si ce n'est le prophète messager !

45 Et au cours de l'histoire de l'église, il y eut un débat acharné autour du livre des Hébreux. Il y a eu un groupe d'historiens et de théologiens qui disait que le livre des Hébreux était écrit par Paul. Et il y avait un autre groupe qui disait que le livre des Hébreux était écrit par Apollos ou quelque chose du genre. Mais la révélation et la ligne de la révélation de Dieu nous disent que c'est Paul qui en est l'auteur.

46 Il faut que ce soit l'homme à qui cela a été donné du Ciel. Sinon si tu t'élèves pour écrire alors la lèpre d'Ozias te frappera à l'instant. Et à quel moment la lèpre l'a frappé ? Ce ne fut pas le premier jour mais le jour où il raidit le cou devant la Parole. Et c'est pareil aujourd'hui, alors que vous entendez le prophète Kacou Philippe, le prophète que Dieu vous avait envoyé quand vous étiez vivants sur la terre. [Ndr : L'assemblée dit : « Amen ! »].

47 Et après que la Parole ait parlé, si vous raisonnez un seul instant alors vous êtes frappés de la lèpre d'Ozias jusqu'à la mort. Dieu n'attendit même pas qu'il brûle encore de l'encens mais dès qu'il raidit le cou, la lèpre apparut ! Amen ! Pas sur sa main mais sur son front ! Une lèpre toute blanche ! Une lèpre tant spirituelle que physique quand il raisonna avec la Parole !

48 Dès l'instant où tu as été averti et que tu raisonnes, la lèpre d'Ozias est sur ton front. Dès l'instant où le prophète vivant de ton temps te dit qu'un pasteur ou un docteur ou un apôtre ou un évangéliste ou un prophète d'église ne peut pas écrire et que tu raisonnes en toi disant : « Pierre, Jacques, Jean qui sont apôtres n'ont-ils pas écrit ? Même David qui est un roi n'a-t-il pas écrit » ? Dès que tu raisonnes ainsi, la lèpre d'Ozias apparaît sur ton front !

49 Pourquoi ? Parce que le prophète Kacou Philippe dit que les apôtres et les disciples du Seigneur Jésus sont des prophètes. Et ces prophètes ont reçu leur Message de Dieu quand Dieu était sur la terre dans une forme humaine en la Personne du Seigneur Jésus. [Ndr : L'assemblée dit : « Amen ! »].

50 Le prophète est celui qui reçoit la Parole directement de Dieu. Et le Seigneur Jésus-Christ est Dieu. Amen ! [Ndr : L'assemblée dit : « Amen ! »]. Les prophètes sont des anges. Et le Seigneur Jésus-Christ et ses apôtres et ses disciples, c'est le Dieu Tout-Puissant au milieu de ses anges ! [Ndr : L'assemblée dit : « Amen ! »].

51 Maintenant suivez ceci : Quand Ésaïe avait donné son Message, les sacrificateurs qui étaient là, devaient commencer à annoncer cela parce que c'était la volonté de Dieu pour

leur temps. Et lorsque Ésaïe est mort, c'est là que le peuple devait s'arrêter. Normalement, après le messager du Cri de minuit, après un prophète messager, il ne doit pas avoir de division si les gens reconnaissent que celui qui fait avancer le peuple c'est le prophète messager vivant.

52 Quand Moïse quitta le peuple dans Exode 32, Aaron n'avait pas le droit de faire avancer le peuple d'un seul pas. Le plus grand sacrificateur que le monde ait connu c'est Aaron mais le jour où il essaya de faire avancer le peuple, ce fut un veau d'or ! Et tout sacrificateur ou ministère d'Éphésiens 4 :11 c'est-à-dire apôtre, prophète d'église, évangéliste ou docteur qui écrira un livre, ce livre sera un veau d'or ! [Ndr : L'assemblée dit : « Amen ! »]. Et tout Juif sait qu'un sacrificateur a pour mission d'entretenir la foi du peuple jusqu'à ce que Dieu envoie un autre prophète messager sur la terre. Si un sacrificateur devait le réussir, ce devrait être Aaron, le père de toute la sacrificature, de génération en génération jusqu'aujourd'hui.

53 Aaron est le père des apôtres, des prophètes d'église, des évangélistes et docteurs. Et si Aaron, le père de la sacrificature en voulant faire quelque chose pour Dieu, a fait un veau d'or, tout apôtre, prophète d'église, évangéliste ou docteur doit reconnaître que la souveraineté de Dieu dit que c'est un prophète messager qui est habilité à faire avancer le peuple. [Ndr : L'assemblée dit : « Amen ! »].

54 Et la sacrificature aujourd'hui, ce sont les ministères d'Éphésiens 4 :11. Or, la foi d'Israël c'est Osée 12 :14 et 2 Chroniques 20 :20. Peu importe la profondeur et les bienfaits du livre d'un pasteur, apôtre ou docteur même s'il est chrétien, rempli du Saint-Esprit comme Barnabas, ce livre doit être brûlé selon Actes 19 :19. [Ndr : L'assemblée dit : « Amen ! »]. En dehors de la Bible ou de ce qu'un prophète messager a dit, brûlez tout selon Actes 19 :19. [Ndr : L'assemblée dit : « Amen ! »].

55 Et je répète qu'un livre de Dieu ne commente pas ce qu'un autre prophète a dit. Dans Ézéchiel chapitre 1, dans le Ciel, nous avons vu que les quatre animaux autour de Dieu regardaient chacun dans sa direction. Et sur la terre, ce sont les quatre ministères d'Éphésiens 4 :11 autour du prophète messager vivant de leur temps.

56 Ainsi, dans sa dispensation, un animal ne peut pas expliquer ce qu'un autre animal a dit à moins que ce soit son fils. Les fils et les disciples du lion pour le lion, les fils du veau pour le veau, les fils de l'animal à la face d'homme pour l'animal à la face d'homme et les fils de l'aigle pour l'aigle.

57 Ni Jérémie ni un disciple de Jérémie n'est habilité à interpréter ce que Ésaïe a dit, à moins que ce soit une prophétie le concernant ! Si bien qu'en parcourant le livre d'un prophète, nous avons l'impression que ce prophète ignore la présence de la loi et des autres prophètes qui sont venus avant lui.

58 Esaïe ne parle pas de Moïse et de la loi de Moïse ni d'un autre prophète. Vous voyez ? Et aujourd'hui, si Dieu envoie un autre prophète sur la terre en notre temps, ce n'est pas pour venir prêcher ce que Jérémie a dit, ce que Jésus de Nazareth a dit, ce que Moïse a dit ou ce qu'un autre prophète a dit mais pour prêcher la révélation prophétique donnée par Dieu directement aujourd'hui sur la terre. [Ndr : L'assemblée dit : « Amen ! »].

59 Malachie ne commente ni le livre de Jérémie, ni un autre prophète, ni la loi, ni les psaumes. Le prophète Zacharie ne commente ni le livre de Daniel, ni un autre prophète, ni la

loi, ni les Psaumes ! Le prophète Ésaïe ne commente ni le livre de Amos, ni un autre prophète, ni la loi, ni les Psaumes ! Sauf si ce que ce prophète du temps passé a dit, a son accomplissement dans son ministère comme on voyait le Seigneur Jésus se référer régulièrement aux prophètes et aux Psaumes.

60 Et c'est dans ce sens que je me réfère à Matthieu 25 :6, Apocalypse 12 :14, Ésaïe 30, Josué 6, Daniel 12 et autres qui me concernent directement. [Ndr : L'assemblée dit : « Amen ! »]. Sinon quand Dieu envoie un prophète sur la terre, c'est pour dire quelque chose de nouveau que le monde ne sait pas. C'est pourquoi le prophète messager est la lumière du monde en son temps.

61 C'est pourquoi le Cri de minuit vient pour dire que les bibles Louis Segond, King James, Scofield, Thompson... sont des livres de fétiches. Le Cri de minuit vient pour dire que les esprits qui animent chaque église catholique, protestante, évangélique et branhamiste y compris les missions et ministères, y compris tous ceux qui suivent le Message de William Branham, même dans toute sa pureté, sont des esprits de démon.

62 Le Cri de minuit vient pour accomplir Matthieu 25 :6. Le Cri de minuit vient pour accomplir Apocalypse 12 :14. Le Cri de minuit vient pour interpréter la langue inconnue. Le Cri de minuit vient pour révéler ce qu'est le combat d'Armaguédon. Le Cri de minuit vient pour révéler Genèse 7. Le Cri de minuit vient pour annoncer la visitation de Dieu aux ismaélites et en quoi cette visitation consistera.

63 Le Cri de minuit vient pour dire que tous les prophètes en dehors du prophète Kacou Philippe sont des instruments entre les mains de Satan. Le Cri de minuit vient pour dire que nous sommes à minuit. Le Cri de minuit vient pour dire que le baptême d'eau pour cette heure est celui de la restitution. [Ndr : L'assemblée dit : « Amen ! »].

64 Le Cri de minuit ne vient pas pour commenter les Psaumes ou pour expliquer les épîtres de Paul. Si vous avez eu des livres dans le passé, peu importe combien ces livres vous ont aidé dans la foi, brûlez les simplement comme on brûlerait un fétiche qu'un marabout nous a donné quand on était païen...

65 Alors que ce matin, nous avons écouté cette prédication, nous allons prier pour que Dieu nous garde. La Bible dit dans Matthieu 25 :6 qu'un Message va venir. Nous savons que la nouvelle Alliance est la représentation de l'ancienne Alliance. Mais ce Message est la restitution des deux Alliances. Vous voyez ? Et la Bible dit que les deux ailes du grand aigle seront données à la femme. L'aile gauche et l'aile droite. L'ancienne Alliance et la nouvelle Alliance. L'Ancien Testament et le Nouveau Testament porteront l'Église loin de la face du serpent.

66 Il était dit dans Apocalypse 18 : Sortez du milieu d'elle, mais pour aller où ? Vous voyez ? Mais cette fois en dernier lieu, cet Évangile doit porter les enfants de Dieu, l'Église vivante loin de la face du serpent ! Qu'est-ce que c'est ? Jamais un saint-esprit d'une église catholique, protestante, évangélique ou branhamiste ne pourra séduire les plus faibles d'entre nous ! [Ndr : L'assemblée dit : « Amen ! »].

67 Jamais nous n'irons nous asseoir dans une église catholique, protestante, évangélique ou branhamiste ni pour le mariage, ni pour les obsèques de notre père ! [Ndr : L'assemblée dit : « Amen ! »]. Peu importe le nom d'église qu'il va prendre il ne nous verra pas devant sa face

! [Ndr : L'assemblée dit : « Amen ! »].

68 Une bible King James, Scofield ou Louis Segond ne nous séduira jamais parce que pour toujours nous savons que c'est un livre de fétiches ! Nous ne serons jamais à une veillée ou à une convention d'un faux prophète et on ne trouvera jamais chez nous le livre d'un sacrificateur ou d'un ministère d'Éphésiens 4 :11 c'est-à-dire le livre d'un apôtre, prophète d'église, évangéliste ou docteur. [Ndr : L'assemblée dit : « Amen ! »].

69 Et cette fois, c'est pour toujours car la Bible dit que nous serons portés loin de la face du serpent. Pourquoi ? Parce que Dieu nous a fait grâce d'un Message prophétique en accomplissement d'Apocalypse 12 :14 et ce Message est la lumière du monde ! Et parce que les clés du Royaume se trouvent ici.

70 [Ndr : Le Frère Philippe et l'assemblée prient ensemble] … Maintenant nous allons nous asseoir et je vais lancer l'appel après quoi je vais prier et nous allons finir le culte. Alors que nous sommes dans un esprit de prière, je vais lancer l'appel.

71 Ceci n'est pas une prédication ordinaire que nous donnons ici afin de vous faire du bien après quoi vous pouvez aller écouter un pasteur baptiste ou pentecôtiste. C'est un Message qui vient, seul et unique comme l'arche de Noé en son temps. Et celui qui mange à cette table ne mange pas à une autre table. [Ndr : L'assemblée dit : « Amen ! »].

72 Ce Message est la manifestation de la Parole qui est le Seigneur Jésus-Christ en notre temps. La preuve que tu allais accepter le Seigneur Jésus-Christ si tu vivais en Israël il y a 2000 ans, c'est que tu acceptes aujourd'hui celui qu'Il a envoyé ! Car celui qui me reçoit, reçoit Celui qui m'a envoyé selon qu'Il a dit dans Matthieu 10 :40 ! [Ndr : L'assemblée dit : « Amen ! »].

73 Dieu rassemble ses enfants autour du prophète messager vivant de leur temps. C'est pourquoi la Bible est le livre des livres des prophètes. Et si Dieu doit rassembler ses enfants qui sont sur la terre aujourd'hui, Il les rassemblera toujours autour d'un prophète messager vivant.

74 Les fils du diable sont divisés dans les églises, pour être brûlés selon Matthieu 13 :24 à 30, mais nous enfants de Dieu, nous devons être rassemblés en un seul lieu autour du prophète messager vivant de notre temps avant d'être rassemblés avec Lui dans le Ciel. [Ndr : L'assemblée dit : « Amen ! »]. Nous devons avoir le même esprit, tenir le même langage, avoir le même berger comme il convient à des enfants de Dieu. Et de tout temps c'est ce que Dieu a fait.

75 Quand il n'y a pas de prophète sur la terre, la foi des enfants de Dieu est partagée entre disciples de tel et tel ancien prophète. Entre pharisiens, sadducéens, hellénistes, zélotes, hérodiens, esséniens… mais quand Dieu envoie un prophète messager en leur temps, alors tous les enfants de Dieu qui étaient divisés et éparpillés dans ces églises viennent, se rassemblent autour du Message de ce prophète. Il y a Exode. Ceux qui sont de Dieu sortent des synagogues pour se rassembler autour du Message de l'heure c'est-à-dire un Message apporté par un prophète encore vivant sur la terre.

76 Si tout le christianisme est rassemblé autour de la Bible qui est l'ensemble des livres des prophètes, c'est parce que Dieu ne rassemble son peuple qu'autour d'un prophète

messager vivant. Si vous êtes de Dieu, ce n'est pas une foi historique que vous devez avoir pour être sauvé, mais c'est d'accepter le Message de votre temps c'est-à-dire le Message apporté par le prophète vivant de votre temps. [Ndr : L'assemblée dit : « Amen ! »].

77 Et si quelqu'un est là ce matin pour la première ou la deuxième fois, l'occasion lui est donnée de lever simplement la main pour dire : « Je crois que le prophète Kacou Philippe est celui que Dieu nous a envoyé en cette génération comme Noé, par qui nous devons être sauvés ».

78 Il y a-t-il quelqu'un qui veut accepter ?... Frère que Dieu te bénisse là-bas ! Frère que Dieu te bénisse ! Dieu te bénisse ! Sœur que Dieu te bénisse là-bas ! Que Dieu vous bénisse. Merci ! Que Dieu vous bénisse !

79 Maintenant je voudrais vous demander quelque chose de spécial. Que vous puissiez venir devant, et nous allons prier pour vous, sortez des rangées et venez... tous ceux que vous voyez dans la salle et dehors sous la bâche, ce n'est pas qu'ils sont forts mais c'est avec l'aide et la grâce de Dieu que nous suivons ce Message ! Étroite est la porte, resserré est le chemin mais avec l'aide et la grâce de Dieu, nous pouvons.

80 Autrefois, ils étaient sortis d'entre les pharisiens, sadducéens, hellénistes, hérodiens, pour venir au Seigneur Jésus. Et aujourd'hui, ils sortent d'entre les catholiques, protestants, évangéliques et branhamistes pour venir à celui que le Seigneur Jésus-Christ a envoyé pour cette génération.

81 Ils viendront de partout, de tous les continents, ils viendront de toutes les races de la terre à ce Message que le Seigneur Jésus-Christ a donné le 24 avril 1993. C'est impossible que ce ne soit pas ainsi car c'est Dieu Lui-même qui a envoyé son ange, le 24 avril 1993 pour accomplir cela. Et cela s'accomplira sur la terre. Et que celui qui a des oreilles pour entendre entende !

Le Message de Matthieu 25:6 - Texte intégral
KACOU 58:LE SENS DE LA RESTITUTION

(Prêché le dimanche matin, 06 novembre 2005 à Locodjro, Abidjan - Côte d'Ivoire)

1 Bien ! J'invite l'église, à beaucoup plus de sagesse. Et dans ce sens, je voudrais dire qu'un fidèle peut paraître bien et pourtant, c'est un agent de Satan parmi vous. Même une assemblée peut être une synagogue de Satan. Par exemple, un frère qui est sévère lors des confessions publiques ou une assemblée qui ne dit rien quand le pasteur se confesse, c'est le diable. [Ndr : L'assemblée dit : « Amen ! »].

2 Quel que soit le péché, dès qu'un Frère ou une Sœur a eu le courage de venir se confesser, votre mission ne sera pas de le scandaliser mais vous devez l'exhorter en toute douceur afin qu'il ne répète plus ce péché. Aussi rappelez-vous de Salomon devant Abiathar, dans 1 Rois 2 :26.

3 S'il arrive qu'un Frère ou une Sœur, qui a été un modèle, qui a fait des conversions ou soutenu l'œuvre de toute sa force, tombe et qu'il se confesse aussitôt, soyez sages ! Vous voyez ? De même, prenez garde pour ne pas mettre dehors un faible ou même un ramassis mais plutôt les ennemis de dedans et les Acan. [Ndr : L'assemblée dit : « Amen ! »].

4 Nous sommes aussi fiers des Frères Moïse, Benié et Coulibaly. Ils ont aussi montré qu'un pasteur et son assemblée branhamiste peuvent se conformer au Cri de minuit. Et je le dis de tout cœur... Ils avaient un meilleur temple, une meilleure chaire avec des moquettes et autres mais l'humilité a prévalu ! Vous voyez ? Aussi que Dieu bénisse la Sœur Rachel, celle qui a donné l'argent pour toute l'édition de ce livre. Que Dieu bénisse toutes les Sœurs qui rendent témoignage partout, distribuant les prospectus. [Ndr : L'assemblée dit : « Amen ! »].

5 Aussi le Frère Fofana me rapporte que selon la science, les spermatozoïdes en direction de l'ovule se combattent et même s'entretuent. C'est une chaîne de télévision appelée « Planète » qui a montré cela... Je l'ai enseigné et je ne le savais pas. Vous voyez ? C'est dans la prédication : Le passage des fils du diable au travers du déluge selon Genèse 7, Kc.27.

6 Bien ! Avant de commencer, j'aimerais répondre à une question : « Frère Philippe, la version Darby est celle que Dieu nous a recommandée mais peut-il s'y trouver des erreurs » ? Je n'ai moi-même pas encore trouvé d'erreur dans la version Darby. Mais rappelez-vous de la prédication « La trace de l'homme dans le plan infaillible de Dieu », parlant de 2 Samuel 10 :18 et 1 Chroniques 19 :18, où j'ai montré que cela n'affectait pas l'infaillibilité de Dieu.

7 Prenez la Bible et voyez que d'une part il est dit : « Et les Syriens s'enfuirent devant Israël ; et David tua aux Syriens SEPT CENTS chars et quarante mille cavaliers, et il frappa Shobac, chef de leur armée... ». Et d'autre part dans 1 Chroniques 19 :18, il est dit : « Et les Syriens s'enfuirent de devant Israël ; et David tua aux Syriens SEPT MILLE chars, et quarante mille hommes de pied, et il mit à mort Shophac, chef de l'armée ». Vous voyez ?

8 Dieu sait que l'homme est faillible, mais Il peut laisser les anges et utiliser l'homme sachant que celui-ci laissera sa trace là. Mais Dieu le fait parce que la trace de l'homme qu'Il a choisi et envoyé n'affecte pas son infaillibilité. Je dis bien la trace de l'homme qu'Il a choisi et envoyé... [Ndr : L'assemblée dit : « Amen ! »].

9 J'ai prêché aussi un Message : L'histoire confirme la révélation. Mais quand je disais que la version Olivetan était la meilleure version, ce n'était pas que cette version était parfaite et infaillible pour des siècles et des siècles mais en ce temps-là, c'était la version qui répondait

au Message de Dieu. Et vous avez bien remarqué que c'est Calvin qui a écrit la préface.

10 Et en ce XXIème siècle, c'est la version Darby qui a répondu au Cri de minuit point par point et mot à mot avant même qu'on ne sache qu'elle pouvait y répondre. Vous voyez ? C'est en 2002 que la révélation indiquait la version Darby mais de la première prédication jusqu'à L'Épître à la Sulamithe, Darby n'a jamais failli. Vous voyez ? [Ndr : L'assemblée dit : « Amen ! »].

11 Il est vrai que souvent on parle de différences de mots mais le plus important c'est l'esprit du Message de l'heure et l'esprit de la version d'un bout à l'autre qui doivent être un. Par exemple le Cri de minuit dit que cinq des dix vierges de Matthieu 25 ne se sont pas endormies. Et Matthieu 25 :7 du Nouveau Testament et Cantique des cantiques 2 :7 de l'Ancien Testament le montrent.

12 J'ai rencontré un pasteur baptiste, il a dit : « Ce que tu dis est vrai mais qu'est-ce que je peux faire devant un système que je suis venu trouver ? Si je veux quitter, j'ai une grande famille à nourrir ! ... Les réalités sont là mais nous sommes obligés de présenter aux gens une autre face de la réalité ». Il a dit : « nous sommes sous la tutelle de l'État, devenant des églises-État comme le catholicisme, pour de petites subventions... ».

13 Et pour se consoler, il a terminé disant : « Tu sais, Dieu peut passer par César pour te bénir ! Les corbeaux ont nourri Élie ! ». Mais je sentais en lui l'incertitude, par moments il était pensif. Vous voyez ? Il sait que quelque chose ne va pas mais il préfère aller en enfer plutôt que de prendre le Chemin étroit. Ainsi en est-il des fils du diable ! Et avant de le quitter, il m'a donné tous ses numéros de téléphone et il m'a dit de le visiter quand je voulais. Vous voyez ?

14 Bien ! Je voudrais parler ce matin du sujet : Le sens de la restitution. Prenons donc nos Bibles dans le livre des justes. Prenons le livre de Job, Job 42 :10 à 12. J'ai noté un passage dans le livre de Job et un autre dans le livre de Daniel. Lisons cela : « Et l'Éternel rétablit l'ancien état de Job, quand il eut prié pour ses amis ; et l'Éternel donna à Job le double de tout ce qu'il avait eu... Et l'Éternel bénit la fin de Job plus que son commencement... ».

15 À cause d'abord du péché d'Adam et Ève, tout ce que Dieu a créé attend une restitution. L'homme attend une restitution... les animaux attendent une restitution ... les arbres attendent une restitution... Au départ, Adam était Dieu. C'est lui qui a nommé tous les êtres vivants selon Genèse 2 :19. Et nous serons des Dieux dans le Millénium. Et notre espérance a reçu plusieurs sceaux au cours des temps.

16 Quand Moïse parlait et que les choses arrivaient à l'existence, quand les eaux et les choses invisibles obéissaient à Moïse, ... quand Adam vit que Josué parlait et que le soleil obéissait, vous voyez ? Cela allait au-delà de la position qu'il avait. Vous voyez ? Quand Adam vit la manne descendre du Ciel, la nourriture des anges accordée aux humains, c'était au-delà de la restitution qu'il attendait. Vous voyez ? [Ndr : L'assemblée dit : « Amen ! »].

17 Selon le dictionnaire, la restitution est un retour au premier état. Restituer signifie rendre, rétablir, remettre à son premier état... mais spirituellement, c'est plus que cela. Or si Dieu a permis la chute, c'était pour montrer qu'Il est le Dieu de la restitution. Si Dieu a permis la maladie, l'infirmité, la stérilité... c'est pour montrer qu'Il est le Dieu de la restitution. Vous voyez ? Non seulement Il donna un enfant à Sara, mais Il l'a rajeunie de sorte que le roi

Abimelec convoita cette vieille de plus de quatre-vingt-dix ans parce que l'Éternel qui l'a rajeunie est le Dieu de la restitution. Quand Il envoya Samson, ce libérateur à Israël, après la chute, Dieu lui restitua la force de sorte que la Bible dit que Samson, à sa mort, a tué beaucoup plus de philistins qu'il en avait tués auparavant.

18 Mais retenez que la restitution ne peut avoir de sens que lorsque notre foi retournera à celle des apôtres, c'est-à-dire la foi qu'ils ont eue dans Jean 6. Pas une foi apostolique mais prophétique. Les Juifs ont pour absolu, le prophète vivant... [Ndr : L'assemblée dit : « Amen ! »].

19 Vous dites : « Frère Philippe, par la grâce de Dieu, je comprends tout ce que tu as prêché... et donc je le crois ». Si après avoir raisonné et examiné, votre intelligence a pu saisir et comprendre cela et que vous avez cru, ce n'est plus la foi... et ne vous attendez pas à des bénédictions qu'ordonne la restitution. Non ! Vous n'avez pas cru par le moyen de la foi mais par le moyen de l'intelligence et de votre degré de compréhension. C'est une foi intellectuelle !

20 Si vous dites : « Oh ! Dieu soit béni ! J'avais des questions, je ne croyais pas mais comme on m'a tout expliqué, je crois maintenant ! ». Si vous croyez parce que le Message vous a vaincu et que vous croyez par manque d'argument, ce n'est pas la foi prophétique mais c'est une foi apostolique. Or la foi parfaite, c'est la foi prophétique. [Ndr : L'assemblée dit : « Amen ! »].

21 Un enfant de Dieu dit : « Frère Philippe, je ne comprends pas tout mais je crois, que dois-je faire » ? L'enfant du diable dit : « Il y a beaucoup de vérités dedans mais il faut qu'on discute de certains points ! ». Celui-là, c'est un fils du diable et s'il est vaincu, il va croire ! L'un croit parce qu'il est convaincu, l'autre croit parce qu'il est vaincu. Vous voyez ?

22 La foi vient du fond du cœur et non de la tête... C'est pourquoi les témoins de Jéhovah qui sont étudiants de la bible font bien de ne pas s'attendre à des miracles. Dieu ne traite pas avec la tête mais avec le cœur. Dieu ne traite pas avec l'intelligence mais avec la foi. La révélation ne s'accepte pas par le moyen de l'intelligence mais par la foi. Dieu ne traite pas et n'agit pas avec notre intelligence mais avec notre foi. Vous voyez ?

23 C'est bien de chanter : « Quand je ne pus t'entendre, accepter sans comprendre, je veux assez t'aimer... » sur les airs de « Mon Dieu plus près de toi ! ». Mais c'est l'application que Dieu regarde. Il ne faut pas chanter cela alors que tu ne suis pas le prophète vivant de ton temps. [Ndr : L'assemblée dit : « Amen ! »].

24 Les promesses de la restitution sont uniquement pour ceux qui suivent par la foi. Et aux yeux de Dieu, ceux qui croient ce Message sont ceux qui Le croient, non par le moyen de l'intelligence mais par la foi. Ils ont dit dans la vision : « Nous n'avons pas vu l'Ange et l'Agneau et nous n'avons pas entendu les Paroles qu'a prononcées l'Agneau mais nous Le croyons entièrement... ». Comment ? Par le moyen de la foi ! Et sur la base de cette foi, au sein de cette confusion physique et spirituelle, la restitution aura toujours un sens pour vous dans ce siècle et dans le siècle à venir ! Et que celui qui a des oreilles pour entendre entende ! [Ndr : L'assemblée dit : « Amen ! »].

25 Au commencement de l'Église, le Seigneur Jésus-Christ lui accorda une Parole pure, un Esprit vrai et une grande puissance que le diable remplaça par la théologie, des esprits de

divination et une grande puissance d'égarement. C'est Dieu Lui-même qui a permis cela afin de montrer qu'Il est le Dieu de la restitution. [Ndr : L'assemblée dit : « Amen ! »].

26 Maintenant je voudrais en venir à la vision du 24 avril 1993... Après ce baptême de restitution, Naaman a dit qu'il n'irait dans aucune église et que même si son maître, le roi de Syrie s'appuyait sur sa main pour rentrer dans la maison du dieu Rimmon, que l'Éternel le lui pardonne ! Vous voyez ?

27 Au temps de la restauration, on voyait les hommes comme des arbres. On ne voyait pas clairement. On voyait un dictionnaire comme une Bible... on voyait une encyclopédie comme une Bible... on voyait Louis Segond comme une Bible... on voyait King James comme une Bible... on voyait Tob, Scofield, Thompson, Colombe... comme des Bibles mais après la restitution, nous voyons clairement. Vous voyez ?

28 Au temps de la restauration, on voyait tout esprit parlant en langues et agissant dans une église comme étant le Saint-Esprit mais après la restitution, nous voyons clairement. Avant la restitution, on voyait des féticheurs en veste et on les appelait : « prophètes, pasteurs, hommes de Dieu » mais après la restitution, nous voyons clairement ! Vous voyez ? [Ndr : L'assemblée dit : « Amen ! »].

29 La Bible avait promis un collyre dans l'âge de Laodicée afin que nous voyions distinctement et c'est ce que nous expérimentons... Naaman ne comprenait pas le Cri de minuit mais quand il a pris le baptême de la restitution, son esprit s'est ouvert et il a compris la profondeur de ce Message...

30 La restitution ne peut avoir de sens que lorsque notre foi seule rencontrera et acceptera ce que Dieu est en train de faire, loin de la sagesse humaine. Pas notre intelligence ou notre raisonnement ou notre compréhension mais notre foi.

31 Dieu a donné cette intelligence et sagesse que nous avons, tout juste pour les choses terrestres. Et nous ne devons pas mêler cela au plan du Salut. La Parole de Dieu vient par la révélation de Dieu à un prophète et s'accepte par la foi. Pas sur la base de nos nombreuses connaissances branhamistes selon Daniel 12 :4 mais sur la base de la foi. [Ndr : L'assemblée dit : « Amen ! »].

32 Les raisonnements, la sagesse et l'intelligence dans la marche sont une abomination. Dieu peut tolérer cela pour un tout petit temps mais si notre marche est basée sur nos nombreuses connaissances égyptiennes alors c'est faux. Quiconque marche par l'intelligence et la compréhension n'a pas connu la notion de prophète. Or, c'est sur la base de l'appel et commission que notre foi doit être déclenchée. Vous voyez ? Et ce qui doit produire cette foi une fois pour toute, Dieu doit l'avoir accordé dès le départ.

33 Que vous rappellent les noms comme Jérémie, Ésaïe, Amos, Abdias, Aggée, Sophonie, Osée, Joël et autres ? Des miracles ? Non ! Peut-être qu'ils en ont fait mais dans le rapport de l'exercice de leur ministère, cela n'a même pas été rapporté. Vous voyez ?

34 Quand Paul se présenta devant les nations dans Actes 26, devant Festus et le roi Agrippa, de quoi parla-t-il ? Avait-il essayé de montrer combien était glorieux le ministère de Jésus ? Non ! Avait-il essayé de montrer combien était glorieuse la sortie des Juifs de l'Égypte ? Non ! Avait-il essayé de montrer combien était glorieux son miracle à Lystre dans Actes 14 :8

quand ce paralytique de naissance marcha et qu'on voulait lui sacrifier des taureaux ? Non Frères ! Il parla d'une chose, Paul parla d'une seule chose. Vous voyez ? Une seule chose : son expérience sur le chemin de Damas. [Ndr : L'assemblée dit : « Amen ! »].

35 Il montra comment en plein midi une lumière a resplendi sur lui et qu'il est tombé et qu'une voix lui a parlé du Ciel en langue hébraïque, le commissionnant... Et il a conclu au verset 19 disant : « Ainsi, ô roi Agrippa, je n'ai pas été désobéissant à la vision céleste ». Vous voyez ? Mais cela ne disait rien à ceux qui l'écoutaient parce qu'ils n'ont pas la notion de prophète.

36 Au verset 24, Festus a dit : ... lisons cela : « Et comme il parlait ainsi pour sa défense, Festus dit à haute voix : Tu es hors de sens, Paul ». Vous voyez ? Ils se dirent : « Mais de quoi parle-t-il ? Au lieu de dire des choses intéressantes, il nous parle de la lumière qui a resplendi autour de lui ». Mais, Frères, regardez bien ! Remarquez ! Quelle question Paul pose-t-il au roi Agrippa au verset 27 ?

37 Paul dit : « Ô roi Agrippa ! Crois-tu aux prophètes ? Je sais que tu y crois... ». Paul veut dire qu'il a l'appel d'un prophète et que sur la base de cet appel comme Moïse devant le buisson ardent, tous ceux qui l'écoutaient devraient croire. Paul veut dire que si le roi Agrippa croit aux prophètes, il doit savoir que cet appel est l'appel d'un prophète de Dieu ! Vous voyez ? [Ndr : L'assemblée dit : « Amen ! »].

38 Quand Dieu disait à Moïse : « Va ! », Moïse n'était pas avec ses frères en Égypte ; puis il s'est rendu en Égypte pour les faire sortir. C'était un prophète. Quand Dieu disait à William Branham : « Ne bois pas, ne fume pas, ne te souille pas avec les femmes », il n'était pas chrétien mais il s'est rendu en Égypte pour les faire sortir.

39 Quand Dieu me disait : « Va ! », je n'étais pas chrétien puis je me suis rendu en Égypte pour vous faire sortir. [Ndr : L'assemblée dit : « Amen ! »]. Vous voyez ? Quand Dieu disait à Paul : « Va ! », il n'était pas chrétien puis il s'est rendu en Égypte pour les faire sortir. C'est ainsi que Dieu suscite ses grands prophètes. Ce n'est pas dans les synagogues que le Seigneur Jésus-Christ est allé chercher ses apôtres.

40 Malachie 4 dit que notre foi retournera à celle des Juifs qui ne repose pas sur la sagesse d'un pharaon mais sur un prophète vivant. C'est ce que les branhamistes n'ont pas compris. A peine un prophète les fit sortir du régime pastoral et pharaonique des babyloniens qu'ils y retournèrent, rétablissant des pasteurs plus riches, plus sages et plus intelligents sur eux. Vous voyez ?

41 Mais la raison pour laquelle les nations aiment les pasteurs, qui les dirigent avec l'intelligence humaine et la force plutôt qu'un prophète, est qu'elles ont toujours eu au-dessus d'elles des empereurs, des pharaons, des rois, des présidents et des chefs de village. Des gens sages et intelligents, le type du pasteur. Ils n'ont pas la notion de prophète mais toutefois, cela ne les excusera pas devant Dieu. Et cela a été transporté dans les églises.

42 Or, le plus grand sacrificateur que Dieu ait envoyé sur la terre, c'est Aaron. Et Aaron est le type des quatre ministères d'Éphésiens 4 :11 que sont apôtre, prophète d'église, évangéliste et docteur. Mais à peine le prophète messager Moïse s'éloigna que Aaron éleva un veau d'or. Et ce peuple juif plus spirituel que vous se prosterna devant cela. Vous voyez ? En dehors du prophète messager, ce sont des veaux d'or... [Ndr : L'assemblée dit : « Amen ! »].

43 Et au lieu du prophète Samuel, même les Juifs voulaient un roi oubliant Osée 12 :14 qui dit : « Et, par un prophète, l'Éternel fit monter Israël d'Égypte, et par un prophète il fut gardé ». Vous voyez ? Ils n'avaient rien compris. Et c'est pourquoi Dieu détruisit ces milliers de Juifs sortis d'Égypte et suscita à leur place, leurs propres enfants qui sont nés et qui ont grandi dans le désert sous la tutelle d'un prophète vivant. [Ndr : L'assemblée dit : « Amen ! »].

44 Au commencement du rachat d'Israël, l'Ange apparut à Moïse ! Au milieu de la Bible, au commencement du rachat des nations, l'Ange apparut à Paul et à la fin de la Bible, l'Ange apparut à nouveau ici. Vous voyez ? [Ndr : L'assemblée dit : « Amen ! »]. C'est exact !

45 Au début, Dieu appela de Madian, Moïse qui n'était pas du milieu des Juifs pour prendre le devant de la scène. Au milieu de la Bible, Dieu appela d'entre les pharisiens, Paul qui n'était pas chrétien. Et à la fin, Il le fait encore. Vous voyez ? Il appela Élisée labourant son champ, Il appela Amos suivant son menu bétail. Et il faut l'accepter et le croire.

46 Et comme Josué et Caleb, nous avons cru sans avoir vu et entendu. Et Dieu ne récompensera-t-Il pas une telle foi ? Si ! Car c'est la foi des élus, c'est la foi des vainqueurs de l'âge. Nous sommes la postérité spirituelle du prophète, conçus sous le règne de Dieu par un prophète vivant.

47 Et croyant au prophète, Dieu nous a envoyé un prophète pour franchir les eaux du Jourdain pour la restitution du Canaan céleste ! Nos pères sont restés de l'autre côté, l'Égypte et ses pharaons les ont rattrapés ! Mais nous avons vaincu parce que nous avons la foi prophétique. [Ndr : L'assemblée dit : « Amen ! »].

48 Frères, il y a une foi au-dessus de la foi apostolique, et c'est la foi prophétique. 1 Jean 1 :1 à 3 parle de la foi apostolique : « ...ce que nous avons vu et entendu, nous vous l'annonçons, afin que vous aussi vous ayez communion avec nous ». Et l'un des apôtres s'appelle Thomas. Et comme les béréens, Thomas était l'apôtre le plus spirituel. [Ndr : L'assemblée dit : « Amen ! »].

49 Or la foi prophétique dit : « Nous n'avons pas vu l'Ange et l'Agneau et nous n'avons pas entendu les Paroles qu'a prononcées l'Agneau mais nous le croyons entièrement... ». Vous voyez ? La foi apostolique dit : « ...ce que nous avons vu et entendu, nous vous l'annonçons, afin que vous aussi vous ayez communion avec nous ». La foi prophétique dit : « ...ce que nous n'avons pas vu et entendu, nous vous l'annonçons, afin que vous aussi vous ayez communion avec nous ».[Ndr : l'assemblée dit : « Amen ! »] ...

50 [...] Bien ! Maintenant je voudrais dire que peu importe la bénédiction que Joseph a eue en Égypte quand il était dans l'église catholique ou évangélique, la terre de la restitution pour lui restait Canaan ! Vous voyez ? Frères, souvenez-vous que Canaan était la terre des Juifs et que Dieu l'a simplement restituée aux Juifs. Amen !

51 Dans Genèse 17 :8, Dieu avait dit à Abraham : « Je te donne, à ta semence et à toi, le pays de ton séjournement, tout le pays de Canaan, en possession perpétuelle ; et je serai leur Dieu ». Vous voyez ? Et dans Genèse 35 :12, Dieu dit cela à Jacob.

52 Mais maintenant, je voudrais dire ceci, Frères : entre l'Égypte et la restitution de Canaan, il y avait un désert ; et entre Matthieu 25 :6 et la restitution en laquelle nous espérons, il y a le désert d'Apocalypse 12 :14. Vous voyez ? Nous pouvons recevoir toutes les bénédictions de

la terre en Égypte mais quand l'appel retentit, il faut sortir. C'est par la révélation. [Ndr : L'assemblée dit : « Amen ! »].

53 Et pour terminer, je voudrais dire que dans cette vision de 1993, la multitude a dit : « Nous n'avons pas vu l'Ange et l'Agneau et nous n'avons pas entendu les Paroles qu'a prononcées l'Agneau mais nous Le croyons entièrement, car ce que Dieu a donné et que le diable a pris t'a maintenant été restitué ».

54 Qu'est-ce que c'est ? C'est d'abord la restitution de la foi véritable qui apporte la bénédiction à justice comme un droit à celui qui croit et qui donne la place de Dieu à Dieu et la place de l'homme à l'homme. Afin que ce que Dieu a donné à la terre et à l'homme et que le diable leur a fait perdre, leur soit maintenant restitué. Vous voyez ? Cela était retourné à Dieu, son propriétaire originel mais maintenant cela devait être restitué à la terre. Vous voyez ? [Ndr : L'assemblée dit : « Amen ! »].

55 Ce que Dieu a donné à l'Église et que le diable lui a fait perdre, lui a maintenant été restitué. Mais elle doit retrouver cette foi véritable. Ce que Dieu a donné comme bénédictions et que le diable nous a pris, nous a maintenant été restitué. Toi Église vivante, parce que tu as cru sans n'avoir vu ni entendu, « tout ce que Dieu t'a donné et que le diable t'a pris t'a maintenant été restitué ». [Ndr : L'assemblée dit : « Amen ! »].

56 Prions maintenant … Ô Dieu de Moïse, d'Élie, de William Branham et de Kacou Philippe ! Cela fait trois fois que je prêche sur la restitution et j'ai l'impression que c'est maintenant que je l'aborde ! C'est un sujet capital pour nous car toute l'atmosphère tant naturelle que spirituelle attend la restitution. Il n'y a pas une seule création qui n'attend pas cela ! Et c'est à cause de la restitution que Tu es venu mourir à la croix parce que la restitution est la divinité et l'éternité de l'homme !

57 Seigneur, puisse cette restitution commencer ce matin avec tous ceux qui croient ce Message ici et ailleurs à travers le monde ! Ils sont dignes de ta grâce parce qu'ils ont cru sans n'avoir vu ni entendu. Puisse cette restitution briser les murs de stérilité, d'échec, de maladies et de pauvreté ! Puisse cette restitution briser les murs de l'impossibilité que Satan a dressés dans nos vies. Que tous ceux qui croient ce Message puissent expérimenter le sens de la restitution.

58 Que nos vies charnelles, physiques, sociales et spirituelles puissent refleurir parce que Tu es le Dieu de la restitution. Au travers de nos vies et de nos conditions, Tu as le pouvoir de donner le sens à la restitution ! Accorde-nous cela et que l'honneur, la gloire et la magnificence te reviennent aux siècles des siècles, Amen !

Le Message de Matthieu 25:6 - Texte intégral
KACOU 59:LE SENS DE "MESSAGE DE L'HEURE"

(Prêché le dimanche matin 14 mai 2006 à Abobo, Abidjan - Côte d'Ivoire)

1 Qu'est-ce que « Message de l'heure » veut dire ? C'est de cela que je désire parler aujourd'hui. Mais avant cela, j'ai plusieurs notes. Celui qui dirige la confession publique doit être spirituel. Car, en cas d'opposition et autre, il a le dernier mot comme l'arbitre sur le terrain.

2 Et pour les interventions sur les confessions, on intervient dans l'assemblée quand cette intervention édifie toute l'assemblée. Sinon, on peut conseiller son Frère après le culte. Si les interventions régulières d'un Frère n'édifient pas l'assemblée, qu'il se taise pour toujours.

3 Aussi, je viens juste d'avoir la version anglaise de Darby, la version de 1884 et je suis allé directement voir ce qui est dit dans Apocalypse 12 :18 et j'ai trouvé qu'il n'y a pas un verset 18 à Apocalypse 12 et le premier verset d'Apocalypse 13 est : …

4 Permettez que je lise Apocalypse 13 :1: « And I stood upon the sand of the sea; and I saw a beast rising out of the sea, having ten horns and seven heads, and upon its horns ten diadems, and upon its heads names of blasphemy ». Ce qui est traduit par : « Et je me tins sur le sable de la mer ; et je vis monter de la mer une bête qui avait dix cornes et sept têtes, et sur ses cornes dix diadèmes, et sur ses têtes des noms de blasphème ». Il n'y a nulle part un verset 18 pour Apocalypse 12 ni « Il se tint sur le sable de la mer… » comme le prétendent King James, Louis Segond et autres. Et avant d'avoir vu cela j'ai dit ici que c'était plutôt : « Et je me tins sur le sable de la mer ; et je vis monter de la mer … » et je l'ai dit ainsi car c'est l'Esprit qui est en moi qui est l'auteur de la Bible. [Ndr : L'assemblée dit : « Amen ! »].

5 Bien ! Qu'est-ce que « Message de l'heure » veut dire ? C'est de cela que je voudrais parler ce matin.

6 Bien ! Un jour, Dieu envoya un homme à l'humanité. Cet homme était Noé. Que disait-il dans sa prédication ? Je ne le sais pas. Moïse ne le savait pas ! Jérémie, Samuel, Ésaïe, William Branham, John Wesley et tous les prophètes ne le savaient pas !

7 Pourquoi donc Dieu par Moïse ou l'un des prophètes n'a-t-Il pas révélé ce que Noé a dit ? Ils ne l'ont pas fait parce que cela n'était pas nécessaire ! Quand Moïse prêchait, le Message de Noé était sans valeur pour lui car il y avait une autre génération, un autre mode de vie, une autre vision, une autre mission… Le livre du Message de Noé, les Juifs en Égypte n'en avaient pas besoin. Et aujourd'hui, 14 mai 2006, nous n'en avons pas besoin… [Ndr : L'assemblée dit : « Amen ! »]

8 Ainsi, il y eut Moïse, Samuel, Ésaïe, … Bien ! Après Ésaïe, il y eut Jérémie. Et pendant que Jérémie prophétisait, combien de livres la Bible des Juifs pouvait-elle contenir ?… [Ndr : L'assemblée dit : 23 livres]. 23 livres ! Très bien, je vois que vous êtes dans l'Esprit de la prédication. De la Genèse à Ésaïe, cela fait 23 livres.

9 Bien ! Les Juifs avaient déjà 23 livres quand Jérémie prophétisait. Or, ces 23 livres les Juifs n'en avaient pas besoin s'ils avaient tout le temps obéi à Dieu. Mais remarquez toutefois que le livre le plus important de tous les livres prophétiques était un certain livre du Message de Jérémie. Et ce livre était combattu, brûlé une fois par le roi Johïakim, bafoué comme Jérémie lui-même.

10 Jérémie lui-même était vivant et haï par tous. Et en ces temps-là, la Parole vivante de Dieu était contenue dans un livre et ce livre pour les élus avait beaucoup plus de valeur que le livre de Samuel, le livre d'Exode, le livre d'Ésaïe, ainsi de suite. Et cela, les branhamistes ne le comprennent pas !

11 Que ce soit aujourd'hui ou dans vingt ans ou dans quarante ans ou même dans deux cents ans, le Message de William Branham sera toujours la Parole de Dieu comme le livre de Aggée, de Sophonie mais seulement il est sans valeur et ne peut plus donner la Vie à quelqu'un ! Le livre de William Branham, c'est l'Évangile d'une autre génération. [Ndr : L'assemblée dit : « Amen ! »]

12 A supposer qu'on vivait en l'an 606 avant notre ère, avec cette Bible de 23 livres allant de la Genèse à Ésaïe, que sera la volonté de Dieu ? La volonté de Dieu pour nous ne serait ni le livre d'Exode, ni le livre d'Esther, ni le livre de 2 Samuel mais le livre d'un certain Jérémie encore vivant sur la terre et se faisant passer pour prophète messager et déclarant que son livre avait la même valeur prophétique que n'importe lequel des 23 livres de la Bible. [Ndr : L'assemblée dit : « Amen ! »]. En ce temps-là, la Bible, c'était les 23 livres.

13 Les gens disaient à Jérémie : « Tu as dit que nos synagogues étaient des filets de Satan, nous avons accepté. Tu as dit que nos versions de bibles étaient des fétiches, nous avons accepté. Tu as dit que notre Saint-Esprit était le diable, nous avons accepté mais cette fois-ci, nous avons vu que tu es l'antichrist, tu t'es dévoilé ! ... ». Et Jérémie leur a dit : « Les prophètes dont vous avez les livres dans votre Bible, c'est ainsi que vos pères les ont traités et cela ne me surprend pas si vous ne me comprenez pas ! ».

14 Et pendant que ceux-ci parlaient ainsi devant Jérémie, d'autres étaient là, les larmes aux yeux disant dans leur cœur: « Ô Dieu ! Bénis sois-Tu ! Car c'est aujourd'hui que je réalise la valeur et le but de la Bible que je transporte. C'est aujourd'hui que je vois et même le Message que je croyais depuis, c'est aujourd'hui que je comprends ce que c'est ! ... ». [Ndr : L'assemblée dit : « Amen ! »]. Jérémie leur a dit : « Votre Bible, c'est de l'histoire ancienne ! Si quelqu'un croit en moi et me suit sans avoir la Bible, il est sauvé car je suis la lumière du monde et le pain descendu du Ciel pour vous ! ». [Ndr : L'assemblée dit : « Amen ! »]. Ils ont dit : « Mais cet homme est fou ! Pourquoi perdons-nous le temps à l'écouter ? Il veut se faire l'égal de notre Frère Ésaïe ! ».

15 Remarquez que quand Jérémie était en scène sur la terre, la génération de Ésaïe venait de passer il y avait 31 ans mais les gens, de surcroît Juifs, agissaient comme s'ils n'ont aucune notion de prophète. Vous voyez ? Entre Ésaïe et Jérémie, il y a environ 71 ans, c'est-à-dire une génération plus 31 ans.

16 Jérémie leur a dit : « Vous me rejetez mais sachez que l'œuvre de Dieu c'est de reconnaître celui qu'Il a envoyé ! ». Et aujourd'hui, celui qu'Il a envoyé, c'est moi Jérémie que vous combattez. [Ndr : L'assemblée dit : « Amen ! »]. Ils ont répliqué : « Celui que Dieu a envoyé c'est Moïse ! ». L'un d'eux a dit : « On ne te rejette pas mais ne dis pas que c'est toi seul qui détiens la vérité ! ».

17 Un autre a dit : « Et montre-nous où est-ce que ton nom : « Jérémie » est écrit dans la Bible comme Moïse et Ésaïe afin que nous puissions croire parce que la Bible dit que des faux prophètes vont venir ». Jérémie leur a dit : « Je suis seul contre tous vos nombreux

prophètes dont les photos sont affichées sur les murs et vous trouvez que je suis faux alors que la Bible dit que ce sont les faux prophètes qui seront nombreux ! ».

18 D'autres encore disaient à Jérémie : « Nous voulons bien croire en ton Message mais la Bible, notre Bible de 23 livres confirme-t-elle ton Message ? Montre-nous ton Message à travers notre Bible ! Et nous ne croyons en rien si ce n'est ce qui est écrit dans la Bible ! Rien que la Bible parce que Moïse a dit que de faux prophètes allaient venir ».

19 Jérémie n'a cherché la confirmation de son Message dans aucun des 23 livres avant lui. Ni dans le livre de Samuel, ni dans le livre de Lévitique, ni dans le livre de Ésaïe, ni dans le livre d'un prophète venu avant lui.

20 Si vous pensez qu'une Bible a pour but de confirmer des Messages ou d'être un support de prédications d'églises alors vous n'avez rien compris du christianisme ! Vous voyez ?

21 Rendez chaque livre à sa génération et vous verrez que : « Institut biblique », « école pastorale » et tout cela ne signifie rien et le monde n'en a pas besoin ! [Ndr : L'assemblée dit : « Amen ! »]. Rendez chaque livre à sa génération et vous verrez que vous êtes nus ! C'est de la folie !

22 Quand vous voyez dans la Bible : « livre d'Ésaïe », comprenez par là : « Le livre de la génération du prophète Ésaïe » ou « livre du prophète Ésaïe pour sa génération ».

23 Le christianisme actuel a raté sa mission ! Vous voyez ? Rejetez le prophète de votre temps et faites tout ce que vous voulez, placez la photo de Jésus, de Pierre, de Marie, de Marie de Magdala dans votre salon, accrochez des croix au mur... mais vous êtes un imposteur ! Aux yeux de Dieu, vous n'êtes rien qu'un fou! Dieu vous voit comme on voit un fou avec des sacs et des bagages de rien !

24 Ils ont dit à Jérémie : « Es-tu sans péché pour nous parler ainsi ? Es-tu le sauveur maintenant ? Tu as pris la place de Moïse ? C'est en ton nom que tout se fait maintenant ?» Jérémie leur a dit : « Connaissez-vous la vie des prophètes et des messagers dont vous transportez les livres dans votre Bible ? Vous vous réclamez de tel et tel prophète alors que vous ne les avez pas connus sur la terre. Ils sont même morts avant votre naissance. Vous êtes des fils du diable. Au jugement, ceux dont ils sont réellement pères, quand ils les verront, ils les reconnaîtront mais vous, vous êtes des greffages, des chauves-souris ! Vous êtes des fils du diable ». [Ndr : L'assemblée dit : « Amen ! »].

25 Et ils cherchaient à faire mourir Jérémie alors que ce que Jérémie leur disait était la vérité. Et c'est la même chose aujourd'hui. Celui qui vous aime, c'est moi qui vous dis la vérité. Moi qui cherche à conduire les catholiques, protestants, évangéliques et branhamistes à Christ. Vous ne pouvez être sauvé que par le prophète vivant de votre temps. [Ndr : L'assemblée dit : « Amen ! »].

26 Est-ce que vous pouvez aller faire des achats au supermarché avec un ancien billet de banque ? Un billet de banque de 1960 ? Vous voyez ? C'est un vrai billet de banque mais son temps est passé ! Il est retiré du marché ! Même si vous l'avez entre vos mains, même si ce billet est authentique, vous ne pouvez pas faire des achats avec ce billet aujourd'hui. Et il en est de même pour la Bible et le Salut. Tout ce que vous faites sur la base de la Bible, c'est le diable d'un bout à l'autre. [Ndr : L'assemblée dit : « Amen ! »].

27 Quand Nebucadnetsar venait détruire Jérusalem, les sacrificateurs et les prophètes proclamèrent des jeûnes Esther, jeûnes Josaphat… au lieu de venir vers Jérémie le prophète de leur temps. Et ils firent même jeûner le roi Sédécias, un païen comme ça ! Ils firent tout pour habiller le roi Sédécias comme un agneau de Dieu, ils l'appelèrent Salomon, Moïse, Joseph, David… et tous les noms des bons rois que connut Israël. [Ndr : L'assemblée dit : Amen !]. Vous voyez ? Un roi païen !

28 Et tous les faux prophètes et sacrificateurs écrivaient dans leur livre, « Le roi Sédécias marcha dans la voie de David et il ne s'en détourna ni à gauche ni à droite … ». Mais Jérémie écrivit dans son livre « le roi Sédécias ne suivit point la voie de David … ». Amen ! Et il en fut exactement ainsi d'Achab. Vous voyez ?

29 Achab offrit beaucoup d'holocaustes comme Salomon et les prophètes disaient : « l'Éternel dit que tu es David, monte en guerre aujourd'hui comme David ! ». Et les mêmes prophètes prophétisèrent sur sa femme, une sidonienne Jézabel, disant : « L'Éternel dit que tu es Esther ! ».

30 Et après Élie, Dieu envoya Michée, un petit prophète qui n'avait pas d'influence comme Élie mais il avait une particularité, Dieu lui révélait les esprits mauvais qui utilisaient les autres prophètes. Et Michée, ce petit prophète qui vint après Élie, donna une seule prophétie à Achab disant : « Si tu reviens en paix alors l'Éternel ne m'a point parlé ». Vous voyez ? « Si ton trône s'affermit et que tu règnes en paix, alors l'Eternel ne m'a point parlé ». C'est tout ! C'est le seul signe ! [Ndr : L'assemblée dit : « Amen ! »].

31 Bien ! Revenons maintenant à Jean-Baptiste… Je vais prendre le cas du Seigneur Jésus-Christ pour aller vite. Bien ! Quand le Seigneur Jésus-Christ prêchait, la Bible contenait 39 livres, allant de la Genèse à Malachie. Pour les fils du diable, jusqu'à la fin du monde, il n'y aura que 39 livres. Or la Parole vivante de Dieu pour les élus en ce temps-là, c'était les Paroles du Seigneur Jésus-Christ. Quand le Seigneur Jésus-Christ prêchait, le livre qui avait de la valeur pour les élus n'était pas contenu dans leur Bible de 39 livres. Vous voyez ? C'est à cela que nous sommes confrontés aujourd'hui.

32 Si le monde s'arrêtait au temps du prophète Ésaïe, les Juifs ne sauraient pas que la Bible irait un jour au-delà de 23 livres. Si le monde s'arrêtait à Jean-Baptiste, les Juifs ne sauraient pas que la Bible irait un jour au-delà de 39 livres. Et l'humanité ne sait pas qu'au jugement, elle se verra au-devant de plus de 66 livres.

33 Et dans Apocalypse 20 :12, Jean reconnut les livres des prophètes qui étaient venus avant le Seigneur Jésus-Christ et il reconnut aussi le Message du Seigneur Jésus-Christ comme étant le livre de Vie de son temps. Des livres qui étaient les livres des prophètes depuis Adam furent ouverts et un autre livre fut ouvert qui était le livre du prophète vivant de son temps, c'est-à-dire du Seigneur Jésus-Christ. Et pour cette génération au jugement du trône blanc, des livres seront ouverts, les livres de Matthieu, les livres de Jérémie, Esaïe, ainsi de suite, les livres de tous les prophètes qui sont venus avant moi seront ouverts et un autre livre sera ouvert qui est celui du prophète Kacou Philippe, le livre de Vie de votre génération. [Ndr : L'assemblée dit : « Amen ! »]. « Des livres furent ouverts et un autre livre fut ouvert… ». Vous voyez ?

34 Mais Daniel 7 dit : « Des trônes furent placés… Le jugement s'assit et les livres furent

ouverts… ». Daniel a vu le jugement final, l'Esprit de Daniel est rentré dans le conseil du jugement de Dieu. Daniel signifie : « Celui qui juge pour Dieu ». Et moi fils de Kacou Daniel, j'ai été plusieurs fois poussé à parler du jugement final et ce qu'il sera. C'est l'Esprit de Daniel. [Ndr : L'assemblée dit : « Amen ! »].

35 Chaque génération aura un livre pour le jugement ; chaque génération, un livre ; chaque génération, un livre ! Ce n'est pas seulement la langue inconnue que Daniel a vue mais Daniel a vu toutes ces choses et au moment où son Esprit revient sur la terre, la terre reçoit ce qui en est ! [Ndr : L'assemblée dit : « Amen ! »].

36 Mesdames et Messieurs, déposez vos anciennes croyances et vos bagages intellectuels et vos raisonnements et vous verrez que c'est l'Esprit d'Élie, de Daniel et de Jésus-Christ qui agissent au travers de ce ministère de Matthieu 25 :6 sans qu'on ne vous explique quoi que ce soit ! Ce qui vous sauvera ou vous condamnera se trouve dans le Message prophétique de votre temps ! [Ndr : L'assemblée dit : Amen !].

37 Dans l'Évangile de Noé se trouvent la condamnation et la rédemption de sa génération seulement. Au jugement du trône blanc, on ne pourra pas demander à Coré et Dathan, quelle attitude ils avaient eue devant l'Évangile de Noé. On ne pourra pas demander à Tommy Osborn et à son groupe, quelle attitude ils avaient eue quand les Juifs sciaient Ésaïe en morceaux. On ne pourra pas demander à la génération de William Branham quelle attitude elle a eue lorsque le prophète Kacou Philippe prêchait sur la terre.

38 Dans Actes 19, si ces disciples de Jean-Baptiste mouraient avant d'avoir rencontré Paul, ils étaient sauvés sans le baptême du Saint-Esprit et avec leur baptême de repentance. Mais alors qu'ils ont rencontré Paul, s'ils refusaient de se faire rebaptiser, ils allaient tout droit en enfer ! Vous voyez ? Je crois que vous comprenez ! Expliquez-le donc aux branhamistes ! [Ndr : L'assemblée dit : « Amen ! »].

39 Chaque génération sortira devant le Message de son temps. Vous voyez ? Si une Bible devait être présentée dans le Millénium, elle compterait plus de 66 livres et le livre prophétique de Dieu à cette génération allait y être inséré. Ainsi, de 1906 à 2002, deux livres : celui de William Seymour et ensuite celui de William Branham. Et donc de 1965 à 2002, aucun livre et depuis 2002, le livre du prophète Kacou Philippe. [Ndr : L'assemblée dit : « Amen ! »]. C'est le livre de la Bible pour notre génération. C'est le livre de Vie de l'Agneau pour notre génération.

40 Vous avez entendu dire que c'est le livre contenant le Message d'un prophète qui éclaire la Bible mais c'est plus que cela. Dieu n'envoie pas un Message pour éclairer la Bible ! Le livre de Kacou Philippe, c'est le livre de la Bible pour notre génération. [Ndr : L'assemblée dit : « Amen ! »]. Oh ! Glorieux Message ! Précieuse lumière !

41 La Bible a la même valeur que l'histoire de l'église des nations parlant de Jean Huss, Martin Luther, John Wesley et autres. Je ne peux donc pas croire en ce que Martin Luther a fait en 1520 et être sauvé. Et si on peut croire en un Message passé pour être sauvé, en un Message d'il y a 40 ans pour être sauvé, je croirai en celui de Moïse, Jérémie ou Ésaïe comme le faisaient les pharisiens devant le Seigneur Jésus ! Je ferais mieux de croire en Noé, Moïse, Ésaïe ou l'un des prophètes que la Bible a elle-même authentifié.

42 Et si en 2002, après avoir rejeté le Cri de minuit, on peut s'asseoir confortablement dans la

chaire de William Branham et être sauvé alors au jugement, le Seigneur Jésus-Christ doit présenter des excuses aux pharisiens. [Ndr : L'assemblée dit : Amen !].

43 Même le diable confesse que nous sommes à minuit et comment un fils de Dieu l'ignorera ? Ewald Frank dit que nous sommes à minuit et que ses lettres circulaires doivent être considérées comme le Cri de minuit. Je précise qu'il a commencé à publier les lettres circulaires depuis 1966. Alexis Barilier dit que : « Le Cri de minuit est émis par le Seigneur Lui-même à travers plusieurs serviteurs de Dieu… ».

44 Au jugement, quand la génération de Amos ou de Jérémie viendra, doit-on la juger avec le Message de Noé ou de William Branham ? Est-ce que cela est possible alors qu'ils n'ont pas connu Noé ou William Branham ? Et comment vous catholiques, protestants, évangéliques ou branhamistes, vous vous réclamez de Jésus-Christ ?

45 Vous vous réclamez de Jésus-Christ alors que Jésus-Christ Lui-même a dit qu'Il a été envoyé aux brebis perdues de la maison d'Israël et dans Matthieu 23 :34 à 35, Il a promis des prophètes aux nations. Vous rejetez ses prophètes et vous vous réclamez de Lui comme les Juifs rejetaient les prophètes que Dieu leur envoyait pour se réclamer de Moïse.

46 Selon Apocalypse 20 :12, au jugement du trône blanc, avec quel livre Dieu vous jugera-t-Il ? Avec le livre de Jérémie ? Êtes-vous de la génération de Jérémie ? Connaissez-vous Pashkur ? Connaissez-vous Baruc, fils de Nérija? Connaissez-vous Johïakim ? Connaissez-vous Sédécias ?

47 Au jugement du trône blanc, Dieu vous demandera : « Quand vous étiez sur la terre, le dirigeant d'Israël, c'était Sédécias ou Ariel Sharon » ? Vous voyez ? Arrêtez de vous séduire ? Avez-vous soutenu ou combattu Jérémie dans ses afflictions ? Vous voyez ? Vous n'avez rien à voir avec les générations de ces livres de Jérémie, Ésaïe ou autres.

48 Comme au temps de Noé, Abel et Henoc, le livre de Jérémie pouvait ne même pas être ajouté à la Bible et Dieu allait atteindre son but aujourd'hui. Que ce soit le livre de Matthieu, Luc ou autre, c'est pareil ! Mais au jugement, il y a un livre qui sera ouvert et quand vous entendrez des noms comme Tommy Osborn, Ewald Frank, Kacou Philippe, alors cela vous dira quelque chose. Vous voyez ?

49 Quand vous entendrez la prédication sur la papauté selon Daniel 11 ou la séduction finale selon 1 Rois 19, vous direz : « J'ai entendu cela sur la terre ! ». Mais un homme de la génération de Noé dira : « Mais qu'est-ce que c'est ? Qui est-ce qui est en train de parler » ? Vous voyez ? Il ne saura pas mais vous vous savez que c'est la voix du prophète Kacou Philippe.

50 De même vous aussi, quand vous verrez l'arche de Noé vous direz : « Mais quel est ce grand bateau ? Ce doit être un bateau de pêche ou un bateau de marchandises ! ». Mais quelqu'un de la génération de Noé s'écrira : « Oh ! C'est l'arche de Noé ! ». Vous voyez ?

51 Au commencement était déjà le Seigneur Jésus-Christ, la Parole Vivante. Ainsi, le Message de Jérémie, c'est Jésus-Christ vivant pour la génération de Jérémie. Le Message de Noé, c'est Jésus-Christ vivant pour la génération de Noé. Le Message d'Amos, c'est Jésus-Christ vivant pour la génération d'Amos.

52 Jésus-Christ prêchant Lui-même dans les rues de Jérusalem, c'est Jésus-Christ vivant pour la génération de Pierre, Jean, Jacques, Marie de Magdala, Elisabeth, Suzanne et tous ceux qui ont vécu en leur temps. Et aujourd'hui, le Cri de minuit, c'est Jésus-Christ vivant pour notre génération. [Ndr : L'assemblée dit : « Amen ! »].

53 La solution de tous les actes de Satan dans les églises et dans la vie des gens aujourd'hui ne se trouve dans aucun livre de la Bible si ce n'est dans le livre du prophète Kacou Philippe.

54 Vous dites : « Je vois trop de songes, je sens des sensations de brûlure ou de feu comme Joseph Coleman, je sens ceci, je sens cela… ». La solution n'est dans aucun des 66 livres de la Bible, ni dans le Message de William Branham mais dans le livre du prophète Kacou Philippe. Le livre le plus important de la Bible pour cette génération est le livre du prophète Kacou Philippe. [Ndr : L'assemblée dit : « Amen ! »].

55 Bien ! Le branhamiste Joseph Coleman ressent des sensations de brûlure de la tête aux orteils. Aussi des sensations de fourmillement. Vous voyez ? Au départ, quand il sentait ces sensations de feu, il les prenait certainement en bien comme c'est le cas d'une multitude de personnes, disant que c'est le feu du Saint-Esprit. Mais quand la chose fut inquiétante, il demanda que ses disciples prient pour lui !

56 Or si toi le maître, tu es possédé de démons, comment les disciples pourront-ils te délivrer ? Or, ces sensations de feu sont une manifestation physique de l'esprit de divination. Vous voyez ? Même s'il meurt avant d'avoir entendu le Cri de minuit, il est coupable devant Dieu parce qu'il devait rechercher le prophète vivant de son temps.

57 Et maintenant, si un homme de la génération de Moïse vient se mettre dans le lot du prophète Kacou Philippe, c'est comme un Anglais parmi des Swahili. Avez-vous remarqué ce qui se passa à l'ouverture du cinquième sceau ? Les Juifs en temps de grâce demandent que Dieu tire vengeance de leur sang sur les habitants de la terre. A propos de cela, Ewald Frank un jour a demandé à William Branham si Dieu impute encore à l'Allemagne le péché de six millions de Juifs tués sous le régime Nazi ? La réponse est simple ! Si Dieu a imputé à tous les Juifs le sang de Jésus versé par des Juifs il y a 1900 ans, sans exception, alors le crime des Allemands repose sur Ewald Frank et tous les Allemands. Et si un fils de Dieu en Allemagne m'entend, il dira : « ô Dieu ! Ta miséricorde sur nous ! ». [Ndr : L'assemblée dit : « Amen ! »]

58 Vous dites : « Frère Philippe, il y a des églises qui n'étaient pas d'accord avec ce régime Nazi ! ». Oui ! Il y avait aussi des Juifs qui n'étaient pas d'accord avec la crucifixion du Seigneur Jésus mais ils furent tous massacrés ou déportés en l'an 70 sans exception. Ces églises devaient s'opposer aux massacres de ces Juifs au risque de leur vie. Ce que Ewald Frank devait demander à William Branham, c'est ce que l'Allemagne doit faire face à cette malédiction. Vous voyez ?

59 Tous les Juifs n'ont pas crucifié le Seigneur Jésus mais ils furent tous déportés. Vous voyez ? Il distrait les gens, il détourne et endort la conscience des gens sur des choses de rien que le Message de William Branham avait dépassées ! Si ce n'est pas d'une chose banale qui s'est passée quelque part qu'il parle, c'est de l'islam sinon de Rome ou du catholicisme. Des choses de rien ! Des choses dépassées ! Vous voyez ?

60 Celui qui a reçu pouvoir de séduire les élus si cela était possible, c'est Ewald Frank ! Ewald Frank et les enfants de William Branham sont aujourd'hui les deux sceaux de la

manifestation physique de Satan qui reçoivent autorité pour animer l'image du dragon branhamiste. [Ndr : L'assemblée dit : « Amen ! »]. Vous voyez ? Oh ! Cela est venu comme une prophétie. Amen !

61 Si vous pensez que tout ce qui est dans tel et tel livre de la Bible vous aide à avoir une bonne position devant le Message de votre temps, c'est très bien car le plus grand but de la Bible, c'est cela. Avec la Bible, vous devez savoir ce que Dieu fait en chaque génération. Comment un prophète vient, comment il est traité et comment tout se passe, c'est cela le but de la Bible.

62 Mais si vous pensez que le Message de tel prophète Juif est ce que vous devez accepter pour être sauvé en vivant bien, détrompez-vous ! Relisez donc votre Bible et vous verrez que le Message de tel prophète aux Juifs est différent du Message de tel autre prophète à venir, parce que ce n'est pas la même dispensation, ce n'est pas la même génération, ce n'est même pas le même roi... Vous voyez ?

63 Comment Dieu peut-il envoyer des prophètes à Israël et condamner Israël à cause de leur comportement envers ses prophètes et vous les hommes des nations vous allez être sauvés tout simplement en croyant en de l'histoire ancienne ? Mais vous aussi pour être sauvés, Dieu doit vous envoyer des prophètes et Dieu verra si vous n'allez pas rejeter ses prophètes, persécuter ses prophètes, emprisonner ses prophètes ou tuer ses prophètes.

64 Mais qu'est-ce que Dieu veut montrer à l'humanité à travers la Bible ? Un seul et même Message : « RECONNAISSEZ LE JOUR ET SON MESSAGE ! ». [Ndr : L'assemblée dit : « Amen ! »]. Grâce à ce qui est arrivé aux Juifs, chaque génération des nations doit pouvoir avec la Bible identifier le véritable prophète de son temps. Voici le but de la Bible.

65 Mais si la Bible ne vous aide pas à reconnaître votre jour de visitation et le Message de Dieu à votre génération alors c'est inutile de L'avoir. Le but de la Bible n'est pas que vous croyiez au Message de Malachie ou Sophonie ou l'Évangile de Jésus de Nazareth pour être sauvé. Vous voyez ? Croire qu'on peut être sauvé en fondant sa foi sur un prophète déjà mort ou sur la Bible ou sur le Coran, c'est du satanisme. [Ndr : L'assemblée dit : « Amen ! »]

66 Le prophète Malachie, il y a 2400 ans de cela. Et s'il s'agit de croire en un Jésus-Christ historique qui a marché dans les rues de Jérusalem, toutes les églises seraient pures de son sang. Chacun allait dire : « Si j'étais là-bas en Israël, je ne me joindrais pas aux Juifs pour le crucifier ».

67 Mais de génération en génération, Dieu a toujours éprouvé l'humanité par Jésus-Christ vivant en parole comme dans les rues de Jérusalem. Vous voyez ?

68 Au temps du prophète Élie, il vaut mieux croire et suivre Élie et ignorer tout ce que la Bible a dit avant lui plutôt que de suivre la loi et les prophètes d'avant Élie et rejeter Élie. Au temps du Seigneur Jésus-Christ, il vaut mieux croire et suivre le Seigneur Jésus-Christ et ignorer tout ce que Moïse et les prophètes ont dit avant lui, plutôt que de rejeter le Seigneur Jésus. Et c'est ce que les pharisiens ne comprenaient pas là-bas et c'est ce que les églises ne comprennent pas aujourd'hui sur toute la face de la terre. Dieu a dit à Élie : « Je t'ai réservé 7000 hommes qui n'ont pas fléchi genoux devant Baal ». Quelqu'un pouvait-il dire : « Je n'ai pas suivi Élie mais je n'ai pas non plus fléchi genoux devant Baal » ? Non ! Ce n'est pas possible. Soit vous suivez Elie soit vous suivez le diable.

69 Et aujourd'hui, soit vous suivez le prophète Kacou Philippe soit vous suivez le diable. [Ndr : L'assemblée dit : « Amen ! »]. Vous ne pouvez pas être sauvés en dehors du prophète vivant de votre temps. C'est comme si au temps de Noé, quelqu'un pouvait être sauvé en dehors de l'arche de Noé. Ce n'est pas possible.

70 Bien ! Tenons-nous debout maintenant. Combien ce matin voudraient accepter ce Message ? Veuillez lever simplement les mains afin que nous puissions prier pour vous ! Si vous croyez ce Message, si vous croyez que ceci est l'accomplissement de Matthieu 25 :6, levez simplement la main. Que Dieu vous bénisse ! Que Dieu vous bénisse ! Amen ! Amen !

Chapitres similaires: Kc.60, Kc.85, Kc.88 et Kc.117

Le Message de Matthieu 25:6 - Texte intégral
KACOU 60:LE FILM DU JUGEMENT DERNIER

(Prêché le dimanche 16 Mars 2003 à Locodjro, Abidjan - Côte d'Ivoire)

1 Bien ! Prenons nos Bibles ! Je vais lire Matthieu 23 :34 à 35 et ensuite je lirai Job 33 :23 à 24 que j'aborderai la prochaine fois. Lisons dans Matthieu 23 : « C'est pourquoi voici, Moi, Je vous envoie des prophètes, et des sages, et des scribes ; et vous en tuerez et vous en crucifierez, et vous en fouetterez dans vos synagogues, et vous les persécuterez de ville en ville, de sorte que vienne sur vous tout le sang juste versé sur la terre, depuis le sang d'Abel le juste, jusqu'au sang de Zacharie, fils de Barachie, que vous avez tué entre le temple et l'autel ».

2 Lisons aussi Job 33 :23 à 24 : « S'il y a pour lui un messager, un interprète, un entre mille, pour montrer à l'homme ce qui, pour lui, est la droiture, Il lui fera grâce, et il dira : Délivre-le pour qu'il ne descende pas dans la fosse : j'ai trouvé une propitiation ». Amen ! Méditez ce passage de Job 33, je reviendrai sur cela comme je reviens aujourd'hui sur Matthieu 23.

3 J'ai lu dans le livre de Saint Matthieu certes mais le premier homme que je voudrais mentionner ici est Hénoc. Hénoc a vécu avant le déluge. La Bible dit dans Jude au verset 14 qu'il était le septième. C'est d'abord Adam en Genèse 5 verset 1, au verset 3 on a Seth, au verset 6 on a Enosh, le quatrième est Kénan au verset 9, le cinquième est Mahalaleël au verset 12, le sixième est Jéred au verset 15 puis le septième est Hénoc. On ne peut pas parler des saints serviteurs de Dieu sans parler de Hénoc. Genèse 5 :24 dit : « Hénoc marcha avec Dieu ; et il ne fut plus, car Dieu le prit ». C'est le premier enlèvement que la Bible mentionne.

4 Et ce prophète Hénoc prophétisa qu'un jour Dieu allait détruire la terre par l'eau. Vous dites : « Frère Philippe, Hénoc a-t-il dit cela » ? Oui, Dieu le révéla au monde à travers Hénoc. En son temps, Hénoc était la lumière du monde et vous ne pouviez pas être sauvé ou être dans la volonté de Dieu que par Hénoc.

5 Qui était donc Hénoc ? C'était le tout premier homme qui a marché avec l'Esprit et la puissance d'Élie. Hénoc rejeta toutes les églises, systèmes et organisations de son temps pour rester avec la révélation de Dieu. Il ne marcha pas sur l'enseignement d'une église ou d'une Bible mais avec Dieu. C'est là que Dieu choisit Élie pour la première fois. Vous voyez ?

6 C'est ce Hénoc qui se vêtait de peaux d'animaux et qu'on devait reconnaître au travers d'Élie le Thishbite. C'est la première fois que l'Esprit d'Élie se manifesta sur la terre. Cet homme qui est monté au Ciel en Genèse 5, c'est Hénoc. Cet homme qui est monté au Ciel en 2 Rois 2, c'est Hénoc. Et cet homme qui montera au Ciel en Apocalypse 11, c'est Hénoc. [Ndr : L'assemblée dit : « Amen ! »].

7 Quand Hénoc quittait la terre, c'est la lumière qui quittait la terre car les églises ne La voulaient pas, le monde ne La voulait pas.... Et le jour où les fils du diable ôtèrent le Seigneur Jésus-Christ de la terre pour Le percher sur un bois, les ténèbres recouvrirent la terre car Il était la lumière du monde.

8 Ce qui mettait Noé en palabre avec sa génération était qu'il jugeait, condamnait et les traitait publiquement de sorciers au lieu de se taire et d'œuvrer calmement dans son coin. Pour eux, Noé dénigrait d'honnêtes serviteurs de Dieu et le comble était qu'il osait dire que nul ne pouvait être sauvé que par son Message. Noé prêchait que pour être sauvé du déluge, il fallait obligatoirement croire en ce qu'il disait et venir dans l'arche. Noé prêchait que nul ne pouvait être dans la volonté de Dieu que par son Message.

9 Les gens lui disaient par moquerie : « Noé, veux-tu dire que Adam et Hénoc, nos pères qui n'ont pas cru en toi iront en enfer » ? Vous voyez ? Selon leur compréhension, ce que Noé disait était si illogique qu'ils n'étaient pas effrayés. Mais Noé disait : « Adam et Hénoc seront jugés avec leurs générations mais quant à cette génération-ci, elle sera jugée par rapport à mon Message et si vous êtes de la postérité d'Adam ou d'Hénoc, vous direz « Amen » à chacune de mes Paroles et vous rentrerez dans mon bateau ». Et les gens se mettaient à rire au point que Noé et sa petite maison avaient honte.

10 Or en ce temps-là, il n'y avait pas de Bible et Dieu parlait à la race élue comme à Adam en Éden. Et Noé pouvait un jour voir, en esprit, un aigle qui volait par le milieu du ciel. L'aigle regardait sur une île et voici : c'était une multitude de poulets que nul ne pouvait dénombrer et leur nombre était comme les étoiles du ciel et l'aigle cria aux poulets disant : « Encore 40 jours et les poissons de la mer nageront sur cette île ! Ainsi dit le Seigneur ! Envolez-vous et venez avec moi dans les montagnes ! ». Et les poulets répliquèrent ensemble disant : « Nous refusons, c'est un mensonge ! ». Et pendant que Noé regardait, voici, le niveau de l'eau montait et les poulets criaient et sautillaient de toute leur force. Et bientôt l'île, les poulets et les arbres descendirent dans les profondeurs des eaux. Et la vision se retira de son esprit et Noé dit en lui-même : « Mais si ces poulets avaient cru en moi, comment pouvaient-ils s'envoler alors qu'ils sont des poulets » ?

11 Et Dieu fit voir à Noé que ce n'est pas parce que ces pasteurs ne veulent pas croire mais c'est parce qu'en eux-mêmes, il n'y a rien qui puisse croire ... Même s'ils voulaient croire, ils ne pouvaient pas. C'est comme si vous entriez dans une forêt et que vous cherchiez un arbre qui peut saigner du sang. Et c'est comme si quelqu'un vous demandait de donner ce que vous n'avez pas. C'est comme si on demandait à un Éphraïmite de dire « Shibboleth », alors qu'il ne le peut pas. [Ndr : L'assemblée dit : « Amen ! »]. Vous voyez ?

12 Et quand Noé entra dans l'arche, Dieu laissa un petit temps s'écouler puis, Dieu Lui-même ferma la porte de l'arche. Vous voyez ? Dès le jour où un messager quitte la terre, le chemin du Ciel commence à se rétrécir comme une pyramide jusqu'à ce qu'il n'y ait plus d'issue puis Dieu suscite une autre génération de personnes puis envoie un autre prophète messager. Vous voyez ?

13 Puis, après Noé, il y eut un homme et son nom était Moïse. Il devait sa renommée à la seule grâce de Dieu. Dans la souveraineté divine, sur la face de la terre, Dieu jeta un regard favorable sur lui. Il n'avait pas la sagesse, l'intelligence et la renommée de Coré, Dathan et Abiram mais il était la bouche de Dieu.

14 Si Moïse disait d'aller à gauche, peu importe combien de signes et de prodiges Coré et Dathan et Abiram produiront pour dire qu'il faut aller à droite, vous étiez tenus d'aller à gauche avec Moïse. Même si tout le monde se met de leur côté, mettez-vous du côté de Moïse, mettez-vous du côté de Dieu. Et dans Nombres 16, des centaines de personnes, tous ceux qui ne savent pas que sur la face de la terre Dieu parle par un seul homme furent engloutis. Vous voyez ? [Ndr : L'assemblée dit : « Amen ! »].

15 Contrairement aux Juifs, les hommes des nations n'ont pas une culture prophétique c'est pourquoi ils raisonnent avec un prophète. Ils ont toujours eu pour guide des rois, des empereurs, des hommes qui les ont dirigés par leur sagesse. C'est le type du pasteur. Vous voyez ? La raison pour laquelle les Juifs importunaient le Seigneur Jésus, c'est parce qu'ils

savent que rejeter un prophète, c'est rejeter Dieu. Depuis Samuel, ils savent cela. Mais cela ne dit rien à un homme des nations.

16 Les hommes des nations ne savent même pas ce qu'on appelle un prophète. Quelqu'un se met à faire des miracles pour eux c'est un prophète. Quelqu'un se donne le titre de « prophète », alors pour eux c'est un prophète. Vous voyez ? Mais les Juifs savent ce que c'est qu'un prophète. Les Juifs savent qu'un prophète ne vient pas pour prêcher ce qu'un autre prophète a dit.

17 Et si un prophète vient aujourd'hui sur la terre, son absolu ne sera pas la Bible. Un prophète vient dire à l'humanité, ce que l'humanité ne sait pas. Il est unique en son temps, en sa génération. Il vient en tant que la Lumière et le Salut en son temps. Et en son temps, c'est lui seul qui détient les clés du royaume et nul ne peut être sauvé que par lui. Il est le Chemin la Vérité et la Vie. [Ndr : L'assemblée dit : « Amen ! »]. Ainsi, ce fut le cas de chaque prophète dans la Bible et c'est le cas aujourd'hui avec le prophète Kacou Philippe.

18 Les nations ne savent même pas ce qu'on appelle un prophète et comment s'inquièteront-elles. Un Juif sait que le meilleur sacrificateur, ne peut qu'entretenir la foi du peuple, mais seul un prophète messager connaît la volonté de Dieu. [Ndr : L'assemblée dit : « Amen ! »].

19 Et dans l'ancienne alliance, dans l'ancien testament avant le Seigneur Jésus-Christ, la sacrificature est le type des ministères d'apôtre, prophète d'église, évangéliste, docteur et pasteur et bishop et tous ceux que vous voyez aujourd'hui. Un sacrificateur doit uniquement répéter ce que le prophète de son temps a dit. Il n'a pas le droit d'apporter une nouvelle doctrine, une nouvelle révélation. [Ndr : L'assemblée dit : « Amen ! »].

20 Bien... il y a eu de puissants hommes de Dieu sur la terre... Il y a eu Jérémie. Mais avant Jérémie, il y a eu Urie. Dans son enfance et sa jeunesse, quand Urie allait dans les synagogues, ses yeux ne voyaient que d'illustres sacrificateurs, craignant Dieu... mais quand l'Éternel Jéhovah qu'il croyait être le Dieu des sacrificateurs et des prophètes l'appela, un combat s'engagea. Le combat de la vérité contre l'erreur commença pour se terminer par sa mort. Miséricorde !

21 Que fit Urie ? Lisons Jérémie 26 : 15 à 23. Et Jérémie leur dit : « Seulement, sachez bien que, si vous me faites mourir, vous mettrez du sang innocent sur vous, et sur cette ville, et sur ses habitants ; car en vérité l'Éternel m'a envoyé vers vous pour prononcer à vos oreilles toutes ces Paroles. Et les princes et tout le peuple dirent aux sacrificateurs et aux prophètes : Cet homme ne mérite pas la mort ; car il nous a parlé au Nom de l'Éternel, notre Dieu.

22 Et quelques hommes des anciens du pays se levèrent, et parlèrent à toute la congrégation du peuple, disant : Michée, le Morashtite, prophétisait dans les jours d'Ézéchias, roi de Juda, et Ézéchias, le roi de Juda, avec tout Juda, le fit-il donc mourir ? Et nous ferions un grand mal contre nos âmes.

23 Et il y avait aussi un homme qui prophétisait au Nom de l'Éternel, Urie, fils de Shemahia, de Kiriath-Jéarim ; et il prophétisait contre cette ville et contre ce pays, selon toutes les Paroles de Jérémie ; et le roi Jehoïakim, et tous ses hommes forts et tous les princes, entendirent ses Paroles, et le roi chercha à le faire mourir ; mais Urie l'apprit, et eut peur, et s'enfuit, et alla en Égypte.

24 Et le roi Jehoïakim envoya des hommes en Égypte, Elnathan, fils d'Acbor, et des hommes avec lui, en Égypte et ils firent sortir d'Égypte Urie, et l'amenèrent au roi Jehoïakim, et il le frappa avec l'épée, et jeta son cadavre dans les sépulcres des fils du peuple ». Vous voyez ? Et quand Urie a fui, les incrédules ont dû dire : « Tu n'as pas dit que c'est Dieu qui t'a envoyé, pourquoi tu fuis pour aller en Égypte ? Reste ici et que ton Dieu te défende ». Vous voyez ?

25 Et la Bible dit que pour Jérémie, ce sont maintenant les princes et le peuple qui s'élèvent pour dire aux sacrificateurs et aux prophètes de ne pas tuer Jérémie. Vous voyez ? Il y a une multitude de prophètes et de sacrificateurs d'un côté mais de l'autre côté, il y a Jérémie qui les condamne...

26 Les sacrificateurs, ceux qui ont les rouleaux de Moïse en mains et les prophètes, ceux qui prétendent que Dieu leur parle, veulent tuer Jérémie. Vous voyez que ce n'est pas le même Dieu de Jérémie qui les conduit et qui parle à ces prophètes ?

27 Maintenant, remarquez ceci ! Le peuple commençait à faire des remarques : Noé était seul contre tous et il avait raison. Michée, le Morashtite, était seul contre tous et il eut raison quand il était trop tard. Ils se souvinrent aussi que Urie, fils de Shemahia était seul contre tous et il eut raison quand il était trop tard. Élie était seul contre tous et il avait raison. Amos était seul contre tous et il avait raison. Vous voyez ?

28 Le peuple commençait à faire attention ! Vous voyez ? Ésaïe était seul contre tous et il avait raison. Le peuple a dit aux sacrificateurs et aux prophètes : Non ! On doit bien voir cette fois-ci ! Toujours il y a un homme qui est opposé à nous tous et après sa mort on voit qu'il avait raison, cette fois, on doit bien voir ! [Ndr : L'assemblée dit : « Amen ! »].

29 Prenons Jérémie 26 :7 à 8. Lisons cela : « Et les sacrificateurs et les prophètes et tout le peuple entendirent Jérémie dire ces Paroles dans la maison de l'Éternel. Et il arriva que, comme Jérémie achevait de dire tout ce que l'Éternel avait commandé de dire à tout le peuple, les sacrificateurs et les prophètes et tout le peuple le saisirent, disant : Tu mourras certainement ! ». Vous voyez encore ?

30 Quand nous voyons par l'histoire que le prophète Ésaïe a été scié en morceaux, nous comprenons que le pouvoir de ne pas reculer devant la postérité de Caïn revient à Dieu seul. Quand Jérémie arrive au point de pleurer comme cela est rapporté dans Jérémie 20 :14 à 18. Quand le souverain sacrificateur Pashkhur le gifle et l'emprisonne, quand dans Jérémie 38 :7, ces mêmes pasteurs et prophètes ont fait descendre Jérémie dans une fosse, comment celui que Dieu n'a pas prédestiné à cette mission pourra tenir ? Et si vous êtes un prophète venu de Dieu, comment les églises peuvent-elles vous bénir ? Vous voyez ? [Ndr : L'assemblée dit : « Amen ! »].

31 Après cela, le prophète Élie. Et le même combat s'engagea, le combat contre l'esprit d'erreur qui se termina par l'enlèvement d'Élie. Il était seul contre les sacrificateurs, les prophètes et le peuple en son temps. Vous verrez que dans 1 Rois 18, il n'y avait aucun prophète à ses côtés et dans 1 Rois 19 :10, il a dit : « J'ai été très-jaloux pour l'Éternel, le Dieu des armées ; car les fils d'Israël ont abandonné ton Alliance ; ils ont renversé tes autels et ils ont tué tes prophètes par l'épée, et je suis resté, moi seul, et ils cherchent ma vie pour me l'ôter ». Mais pour ces Juifs, ce sont des prophètes rebelles et impolis comme Élie qu'ils ont tués selon ce que Moïse leur a dit. Ils ne se reprochaient rien.

32 Après Élie, je voudrais parler de Michée fils de Jimla dans 1 Rois 22. En ce temps-là, il y avait quatre cent prophètes puissants en Israël. Des prophètes de la tranche de Billy Graham, Baruti Kasongo, Ushe Praise, Tommy Osborn et Yonggi Cho. En un rien de temps, ils furent rassemblés. Ils se connaissaient, et ils se fréquentaient et organisaient des conventions ensemble. Ils étaient des Frères en christ malgré leurs différences de doctrines. Mais Michée était seul et quand il venait, il était seul.

33 Et dans 1 Rois 22 :24, Michée a dit à Achab : « Et maintenant, voici, l'Éternel a mis un esprit de mensonge dans la bouche de tous tes prophètes que voilà, et l'Éternel a prononcé du mal à ton sujet ». Et Sédécias, l'un des prophètes, s'approcha et frappa Michée sur la joue, et dit : « Par où a passé l'Esprit de l'Éternel, d'avec moi, pour te parler » ? Et nous savons que Michée est allé en prison pour cela et ce combat devait finir par sa mort.

34 Puis Dieu envoya Amos, lisons cela dans Amos 7 :10 : « Alors Amatsia, sacrificateur de Béthel, envoya à Jéroboam, roi d'Israël, disant : Amos a conspiré contre toi au milieu de la maison d'Israël ; le pays ne peut pas supporter toutes ses Paroles ».

35 Le verset 12 dit : « Et Amatsia dit à Amos : Voyant, va-t'en ; fuis au pays de Juda, et mange là du pain, et prophétise là, mais ne prophétise plus à Béthel, car c'est le sanctuaire du roi et la maison du royaume. Et Amos répondit et dit à Amatsia : Je n'étais pas prophète, et je n'étais pas fils de prophète ; mais je gardais le bétail, et je cueillais le fruit des sycomores et l'Éternel me prit quand je suivais le menu bétail, et l'Éternel me dit : Va, prophétise à mon peuple Israël. ». Vous voyez ?

36 Je n'étais pas prophète ni fils de prophète, je ne connaissais rien de Dieu mais le 24 avril 1993, j'ai été appelé et commissionné pour accomplir une mission selon Matthieu 25 :6 et Apocalypse 12 :14. Vous voyez ? [Ndr : L'assemblée dit : « Amen ! »]. Élisée pouvait dire : Je n'étais pas prophète ni fils de prophète mais je labourais mon champ et le sort de l'Éternel tomba sur moi.

37 L'homme le plus spirituel, le souverain sacrificateur de Béthel est en train de chasser le prophète Amos avec l'accord du peuple et du roi. Miséricorde ! Regardez ce qu'il dit et vous verrez que c'est ce que nous sommes en train de vivre. Il dit : « ...le pays ne peut pas supporter toutes ses Paroles » ...

38 Ce qui nous réjouit est que ce qui vient de Dieu finit toujours par triompher et le Cri de minuit triomphera. Si vous ne pouvez pas arrêter un tremblement de terre alors vous ne pourrez pas arrêter ce Message prophétique venu de Dieu pour atteindre le monde entier... [Ndr : L'assemblée dit : « Amen ! »].

39 Puis Dieu envoya Jean-Baptiste. Son père était sacrificateur mais il s'en alla au désert pour ne rien recevoir de lui. C'est Dieu qui l'a envoyé, il n'avait rien à recevoir de l'homme. Vous voyez ? Que fait un prophète en sa génération ? Il s'en prend à l'ensemble de la sacrificature. Mais comme Dieu ne suscite pas deux messagers à la fois, Jean-Baptiste devait quitter la scène pour laisser la place au Seigneur Jésus. Et c'est ce qui se passa.

40 Puis le Seigneur Jésus-Christ commença à paître Israël avec une verge de fer. Mais les sacrificateurs, les pharisiens, les sadducéens, les esséniens voyaient la chose autrement. Pour eux, si Jésus-Christ trouve qu'ils sont dans l'erreur, il doit construire une synagogue à lui et y prophétiser à ceux qui veulent L'écouter et aller au Ciel et c'est arrivé au Ciel qu'on

verra qui a fait bien ou mal. Mais le Seigneur Jésus ne voyait pas les choses de cette manière. Pour Lui, Il était la lumière du monde et le dépositaire de la vérité et Il était déterminé à aller jusqu'au bout dans un combat dont on sait la fin, c'est-à-dire la mort du messager. Puis finalement, Il se trouva seul contre tous. Seul contre le peuple. Seul contre Hérode. Seul contre Pilate. Et Jean 9 :22 dit que : « …les Juifs étaient déjà convenus que si quelqu'un Le confessait comme le Christ, il serait exclu de la synagogue ». Vous voyez ?

41 Et aujourd'hui, ces mêmes fils du diable sont là sur la terre. Et ils ne disent rien parce qu'ils se disent qu'en parlant du Cri de minuit, ils risquent d'en faire la propagande et de rendre la chose célèbre. Mais ils finiront par mettre les gens en garde contre ce livre. Voici, vous êtes prévenus. Certains liront pour en tirer des connaissances tandis que d'autres n'en parleront pas par mesure de prudence parce qu'ils se disent que la chose peut venir de Dieu. Mais sachez que tous ceux-là sont des enfants du diable. [Ndr : L'assemblée dit : « Amen ! »].

42 Quand le Seigneur Jésus-Christ prêchait, les pharisiens disaient dans leurs synagogues… Frères, les pharisiens invitèrent le plus grand rabbin, grand théologien devant l'Éternel et ce jour-là, dans sa longue toge satinée, avec sa longue barbe, après avoir lu dans le rouleau de Moïse, il a montré que le Seigneur Jésus-Christ était le plus faux prophète que Satan a envoyé sur la terre depuis la fondation du monde.

43 Il a dit des paroles pour endurcir le peuple, pour endurcir Israël. Il a dit des paroles comme : « Qui est-ce qui s'est sacrifié pour nous faire sortir de l'Égypte ? Moïse ou Jésus ?… Et tous ont crié Moïse. Et il a dit, ce Moïse est toujours vivant et c'est lui qui est notre prophète. Et il démontrait que Moïse n'était pas mort et il demandait qui est-ce qui a vu la tombe de Moïse ?… Moïse n'est pas mort, Dieu l'a caché.

44 Moïse a dit : Si un jour quelqu'un vient vous dire que je suis mort, ne le croyez pas. Les prophètes ne meurent pas. Leurs paroles sont vivantes et éternelles. Et ce pharisien disait Dieu a donné deux signes à Moïse. Et lui Jésus, quel signe Dieu lui a-t-il donné ? C'est un séducteur car les écritures disent que le Messie sera le Berger d'Israël, le souverain sacrificateur Melchisédek or les sacrificateurs doivent être de la tribu de Lévi mais ce Jésus est de la tribu de Juda ce qui ne concorde pas avec ce que Moïse nous a dit. Ce n'est pas biblique. En plus, il ne respecte pas le sabbat et ses disciples mangent sans se laver la main.

45 Et ce Jésus ne dit rien de bon si ce n'est d'injurier les hommes de Dieu et les synagogues. Son Message c'est les injures : races de vipères, serpents dans l'herbe, tombeaux blanchis, ainsi de suite. Son Message c'est les injures, Dieu ne peut pas envoyer un homme de Dieu pour injurier les gens. Et tous les Juifs jubilaient. Ils criaient de joies, ils sautaient…Vous voyez ? Ils disaient : Ce Jésus ne dit rien de bon si ce n'est d'exploiter les défauts et faiblesses des synagogues et de séduire les faibles mais Dieu soit béni, car nous sommes versés dans les écritures ! Alléluia !!!… ». Et le peuple s'écriait : « Amen !! Amen !! Amen !! ».

46 Et ce rabbin continuait disant : « Ce Jésus veut conduire tout le monde à Lui seul or ce que Dieu nous demande, c'est d'observer la loi de Moïse !!! Et cela, on peut le faire de partout, de n'importe quelle synagogue, qu'on soit pharisien, sadducéen, essénien, helléniste ou hérodien. Les différences de doctrines ne sont rien !!! Ce qui compte, c'est Moïse, c'est de vivre bien !!! Les pharisiens, les sadducéens, les hellénistes, les zélotes, les esséniens ainsi de suite, c'est comme les races noire, jaune et blanche. Au Ciel, nous aurons une seule race !!!

Nous sommes le jardin potager de Dieu composé de fleurs différentes !!! Alléluia ! … Nous sommes de Moïse !!! Rien que Moïse !!! Moïse a tout dit !!! Moïse a tout révélé !!!… ». Vous voyez ?

47 Ce pharisien criait de toute sa force et le peuple jubilait. Ils étaient rassurés que le Seigneur Jésus-Christ était le faux prophète. Vous voyez ? Mais qui était donc ce Jésus dont on parle dans toutes les synagogues ? Mais qui était ce Jésus dont les disciples viennent de toutes les synagogues et de toutes les tribus d'Israël ? Qui est ce Kacou Philippe dont toutes les églises parlent, que prêchent les pasteurs dans leurs églises ?

48 Tout le monde est contre lui, tout le monde cherche à le persécuter, tout le monde souhaite qu'il soit en prison, qu'il meurt. Qui est donc ce Jésus ? Qui est donc ce prophète dont les disciples viennent de toutes les races de la terre, de toutes les langues de la terre. Qui est ce prophète ? Qui est ce prophète dont les disciples viennent de toutes les églises du monde ? Qui est ce prophète ? C'est l'histoire qui se répète. [Ndr : L'assemblée dit : « Amen ! »].

49 Frères, ce rabbin était si éloquent, si convaincant, il était si biblique et après une heure de prédication, c'était l'apothéose. C'était des accolades de joie. Ils bénirent Dieu de ce qu'ils n'ont pas suivi le Seigneur Jésus-Christ et ils prièrent pour que Dieu délivre ceux qui, selon eux, ont été séduits par Jésus-Christ. Et c'est ce qu'ils feront encore aujourd'hui.

50 Mais moi le prophète Kacou Philippe aussi, je réplique pour leur dire qu'ils sont le jardin potager d'Achab et que c'est pour ce jardin qu'ils ont tué Naboth, les prophètes et Jésus et qu'ils cherchent à crucifier encore ce Message. [Ndr : L'assemblée dit : « Amen ! »]. C'est un jardin de sang et de malédiction ! C'est pour ce jardin que les branhamistes ont hybridé le Message de William Branham.

51 Vous voyez ? Dans le message de ce rabbin se trouvent plusieurs démons dont le dernier est : « Moïse a tout révélé ! ». C'est un vieux démon ! Quand Paul s'imposait en prophète, ce vieux démon a dit : « Jésus a tout révélé ! ». Quand William Branham prêchait, ce même diable a dit : « la Bible a tout révélé ! ». Et quand le Cri de minuit retentit aujourd'hui, ce même vieux démon dira par la postérité du serpent : « William Branham a tout révélé ! ». Ils sont obligés de le dire parce que leurs aïeux ont dit cela. Cela est dans leur sang. Vous voyez ? Je parle du sang du serpent qui rampe en brousse !

52 De la même manière qu'il y a différents groupes sanguins et différents rhésus, c'est ainsi qu'il y a une différence d'affinité entre ceux qui ne peuvent pas croire ce Message et nous. [Ndr : L'assemblée dit : « Amen ! »].

53 Or en réalité, Moïse n'avait pas tout révélé, c'est pourquoi Dieu envoya des prophètes ! … Vous voyez ? Paul n'avait-il pas tout révélé jusqu'à comment l'enlèvement allait avoir lieu selon 1 Thessaloniciens 4 :16 à 18 ? Et Paul n'a-t-il pas dit aux gens de se consoler avec cela jusqu'à ce que le Seigneur vienne ? D'où vient donc que Dieu envoya John Wesley, Martin Luther et William Branham et d'où vient-il que Dieu ne peut plus envoyer de prophète sur la terre ? Vous voyez ?

54 Mais chose mystérieuse, le Message du Seigneur Jésus prenait de l'ampleur et ses ennemis voyant leurs intérêts menacés, tinrent conseil. Vous voyez ? Or ce qu'Il disait était vrai sur le fondement de la révélation prophétique sur laquelle déjà le Salut avait été édifié

non pas dans Matthieu 16 :18 mais depuis avant la fondation du monde. Or, même si ce que Jésus disait ne s'accordait pas avec ce que Moïse a dit, il faut croire ! Même si les disciples ne se lavent pas les mains avant de manger, il faut croire ! Même si Jésus n'observe pas le sabbat, il faut croire simplement ! … [Ndr : L'assemblée dit : « Amen ! »].

55 Et la Bible nous dit que ce sont les sacrificateurs qui persuadèrent le peuple de choisir Barabbas ! Lisons Matthieu 27 :20 : « Mais les principaux sacrificateurs et les anciens persuadèrent aux foules de demander Barabbas et de faire périr Jésus ». Vous voyez ? Exactement comme au jour de tous les prophètes. Et ce sont des pasteurs et prophètes qui mettront les gens en garde contre le prophète Kacou Philippe aujourd'hui. C'est l'histoire qui se répète. Vous voyez ?

56 Et le Seigneur Jésus-Christ a prédit dans Matthieu 23 :34 à 35 qu'Il enverra encore des prophètes avec la vérité sur la terre et que le monde religieux les rejettera et les persécutera. Le monde entier les rejettera pour leur bâtir des monuments après leur mort. [Ndr : L'assemblée dit : « Amen ! »].

57 Reprenons maintenant Matthieu 23 pour terminer : « C'est pourquoi voici, moi Je vous envoie des prophètes, et des sages, et des scribes ; et vous en tuerez et vous en crucifierez, et vous en fouetterez dans vos synagogues, et vous les persécuterez de ville en ville, de sorte que vienne sur vous tout le sang juste versé sur la terre, depuis le sang d'Abel le juste, jusqu'au sang de Zacharie, fils de Barachie, que vous avez tué entre le temple et l'autel ».

58 Bien ! Que dit le Seigneur ? Je vous ai envoyé des prophètes ? Non ! Mais : je vous envoie dans le futur, des prophètes ! Vous en avez tué ? Non ! Mais… « Vous en tuerez et vous en crucifierez, et vous en fouetterez dans vos synagogues, et vous les persécuterez de ville en ville ». Le Seigneur Jésus-Christ enverra des prophètes sur la terre, des prophètes comme ceux de l'Ancien Testament.

59 Que signifie prophète ? D'origine hébreu, le mot nabi signifie « porte-parole ». Le pluriel est Nebiim, c'est-à-dire : « des porte-paroles ». Pas des porte-onctions ou des porte-miracles mais porte-parole ! Un prophète c'est tout d'abord le porteur d'un Message de Dieu pour l'humanité.

60 Et quand Dieu envoie un prophète messager sur la terre, cela veut dire qu'il n'y a plus de vérité sur la terre. Et il parle, et juge et condamne pour Dieu, avec la seule autorité qui revient à Dieu seul. Quand un prophète messager est sur la terre, il n'y a de vérité et de Salut qu'auprès de lui. Et nul ne peut servir Dieu qu'auprès de lui. Et Dieu confirme son Message par des signes et des prodiges. Et s'il est vrai, le monde religieux le rejettera. Et il sera seul contre tous. Pourquoi ? Parce qu'il représente une menace pour l'intérêt et l'autorité de beaucoup de gens. Et nul ne peut croire en lui sans perdre au moins pour un temps ce qu'il était. [Ndr : L'assemblée dit : « Amen ! »].

61 Et regardez dans l'assemblée ! Vous voyez le Frère Oscar qui est assis là, il y a trois mois, il était pasteur associé dans une église évangélique. Le pasteur Akobé et bien d'autres encore. De pasteurs qu'ils étaient, ils deviendront de simples fidèles ? Ce n'est pas facile mais ce qui est impossible aux fils du diable est possible aux fils de Dieu. Vous voyez ? Comment ces pasteurs et prophètes avec leurs familles, nourris et logés par leurs églises feront-ils ? Vous voyez ?

62 Si un homme se dit prophète et qu'il va s'associer à d'autres prophètes pour des séminaires, conventions et conférences, prenez la fuite, c'est un loup ! [Ndr : L'assemblée dit : « Amen ! »].

63 Maintenant, écoutez cette parabole que le Dieu des Cieux adresse à l'humanité : Une brebis allant loin de son enclos, laissa des instructions à ses petits disant : « Fermez la porte et couchez-vous et ne l'ouvrez qu'à mon retour ! ». Et ils dirent : « Maman, nous avons compris mais apporte-nous beaucoup d'herbes à ton retour ! » … Elle les flaira affectueusement et s'en alla.

64 Aussitôt, un loup qui était à l'affût s'approcha et dit : « Oh ! Vous dormez déjà ? Ouvrez la porte je suis un agneau comme vous, je viens de la part de votre mère pour les herbes que vous avez demandées. Ouvrez la porte ! ». Vous voyez ? Il est venu avec la parole de leur maman, la parole de leur absolu. Il est venu avec la Parole de Dieu. Mais les agneaux se regardèrent et dirent : « Es-tu des nôtres » ? Le loup répondit : Je suis des vôtres, ouvrez-moi et vous verrez ma laine blanche et vous verrez que je suis des vôtres… ». Puis l'un des agneaux eut la sagesse de regarder sous la porte et que vit-il ? Non pas des sabots mais des pattes de loup avec des griffes qui apparaissaient légèrement sous une épaisse peau de brebis. Et il s'écria : « C'est un loup ! Regardez ses pattes sous la porte ! ». [Ndr : L'assemblée dit : « Amen ! »]. Et le loup se sentant dévoilé, prit la fuite. Vous voyez ?

65 Il est vrai que nous avons besoin d'herbes, c'est-à-dire de miracles et de Parole mais sachons que nous tomberons malades encore et même nous mourrons. N'engageons pas nos âmes avec des miracles de séduction. Le Seigneur Jésus-Christ veut une Église sage selon Matthieu 25 car Lui-même est la consommation de la sagesse.

66 Selon ce que nous avons retenu de Noé, de Jérémie, d'Élie et de tous les véritables prophètes de Dieu, dès qu'un prophète s'approche et dit qu'il a suivi une formation théologique, c'est un loup ! Dès qu'un prophète s'approche non pas avec un Message qui est la lumière de sa génération mais avec une église, c'est un loup !

67 Dès qu'un prophète s'approche avec une mission, un ministère ou des paroles de connaissance et non avec le message prophétique de son temps, c'est un loup ! Il doit venir avec un Message prophétique qui ouvrira les yeux des élus de sa génération. [Ndr : L'assemblée dit : « Amen ! »].

68 La Parole de Dieu ne vient qu'au prophète et le prophète vient vers le peuple avec la Parole car au commencement était la Parole et si nous sommes de purs enfants de Dieu, purs produits de la Parole, nous croirons pendant que tout le monde rejette cela.

69 L'Église est par définition l'ensemble de tous ceux qui sont sortis des églises pour se rassembler autour du Message de leur temps. Vous voyez ? Dès qu'un prophète apparaît et commence à fraterniser avec un autre prophète alors qu'ils ont fondé des églises, des missions ou ministères différents, ce sont des loups et ne manquez pas de leur dire que c'est l'esprit du diable qui les conduit. [Ndr : L'assemblée dit : « Amen ! »].

70 Dès qu'un homme s'approche et qu'il dit être prophète, demandez-lui son appel, sa commission et où est-ce que dans la Bible Dieu a dit que quelqu'un allait venir pour accomplir ce qu'il est en train de faire. Par exemple : Ésaïe 40 :3 a annoncé que Jean-Baptiste allait venir et Jean-Baptiste lui-même a dit cela dans Matthieu 3 :1 à 3.

71 Ésaïe 61 avait annoncé le Seigneur Jésus et le Seigneur Jésus-Christ a dit cela dans Luc 4 :16 à 21... Et Ésaïe 49 :6 parlait de Paul disant : « Je t'ai établi pour être la lumière des nations, afin que tu sois en Salut jusqu'au bout de la terre » et Paul a dit cela dans Actes 13 :47...

72 Et pour terminer, je voudrais dire ceci : Tout le monde reconnaît y compris Ewald Frank que nous sommes à minuit et William Branham à la fin de son ministère a dit qu'on était à minuit moins. Et comment quarante ans après William Branham, ne serions-nous pas à minuit ? Vous voyez ? Et sur la base de Daniel 12, vous n'avez pas besoin de Matthieu 25 :6 pour croire. Et sur la base d'Apocalypse 12 :14, vous n'avez pas besoin de Matthieu 25 :6 pour croire qu'il doit y avoir un Cri de minuit. Vous voyez ? [Ndr : L'assemblée dit : « Amen ! »].

73 Au temps du soir, Satan a dit que la Colonne de Nuée était un simple nuage de Tucson, si à minuit, il vous dit que Matthieu 25 :6 est une simple parabole, présentez-lui cela. Présentez-lui Josué 6, présentez-lui 1 Rois 19, présentez-lui Esther ! Présentez-lui Ésaïe 30. Présentez-lui toute la Bible ! [Ndr : L'assemblée dit : « Amen ! »].

74 Maintenant, remarquez que dans une vision, William Branham fut recueilli auprès des siens. Ce qui devait arriver à sa mort, Dieu lui permit de voir cela. Mais remarquez que William Branham n'a pas vu Moïse, il n'a vu ni Jérémie, ni Paul, ni Martin Luther, ni John Wesley. Vous voyez ? Chaque messager était avec son groupe.

75 Quand le messager rentre, Dieu ferme la porte car le temps de grâce pour cette génération diminue et prend fin et l'obscurité s'installe à nouveau. Vous voyez ? Quand Noé rentra dans l'arche, une prolongation de grâce fut accordée à la terre pendant sept jours ! Mais cela n'est pas toujours évident car, quand Moïse rejoignit son groupe, la porte fut fermée. Quand Moïse rentra après son ministère, la porte fut fermée sur Moïse et son groupe. A partir de Josué, nul ne pouvait entrer avec Moïse.

76 Ceci est une révélation particulière. Tous ceux qui venaient après cela, Moïse leur disait d'aller vers celui qui vendait l'huile après lui, c'est-à-dire Josué. Dieu a toujours eu un homme sur la terre en qui il faut croire selon Jean 6 :28 à 29, pour avoir la Vie éternelle. L'œuvre et la volonté de Dieu, c'est de croire en celui qu'Il a envoyé. [Ndr : L'assemblée dit : « Amen ! »].

77 Ils ont dit à William Branham là-bas : « Paul est avec son groupe ! Quand tu finiras ton ministère, tu seras recueilli auprès de nous et tu seras jugé d'après ce que tu as prêché... ». Et quand Paul viendra, il ne dira pas ce qu'il a fait quand il était sous la loi mais tout commencera pour Paul le jour où cette lumière a resplendi sur le chemin de Damas et que cette voix lui a parlé. Et si cette voix de Actes 9 est de Dieu alors heureux sont tous ceux qui l'ont suivi et malheur à tous ceux qui ne l'ont pas suivi. Vous voyez ? [Ndr : L'assemblée dit : « Amen ! »].

78 Paul viendra avec son groupe. Il se présentera et dira : « Seigneur, Tu m'as appelé dans une vision selon la mission d'Ésaïe 49 :6 et j'ai reçu de Toi tout ce que j'ai prêché... ». Si Dieu ne reconnaissait pas Paul tout était fini pour ceux qui ont suivi Paul.

79 Quand Moïse s'avancera à la barre du jugement du trône blanc, il dira : « Seigneur, un jour alors qu'on était encore en Égypte, un ange m'a appelé d'un buisson ardent et m'a commissionné... ». Et de la même manière, tous s'approcheront avec leur groupe, ceux qu'ils

ont connus sur la terre : Martin Luther et son groupe... Jean Calvin et son groupe... John Wesley et son groupe...Ceux qu'ils ont connus et avec qui ils ont marché sur la terre.

80 Et après eux, nous voyons maintenant les luthériens qui venaient. Les luthériens dirent : « Seigneur nous avons aussi cru en Martin Luther, ton saint serviteur ! ». Et quand ils ont dit cela, Luther s'est écrié disant : « Moi !!! Je ne vous ai jamais connus !!! Où m'avez-vous vu ? En quelle année avez-vous cru » ? Ils ont dit : « En 1560 ». Mais Luther a dit : « En 1560, c'était Jean Calvin ! Amenez-les chez Jean Calvin ». [Ndr : L'assemblée dit : « Amen ! »].

81 Mais Jean Calvin les ayant vu a dit : « Seigneur tous ceux-ci se disaient luthériens quand je prêchais sur la terre » et Jean Calvin les ramena à Martin Luther qui les condamna. Dans Luc 23 :7 et 11 : « Pilate ayant appris que Jésus était de la juridiction d'Hérode Le renvoya à Hérode ».

82 Que se passera-t-il au jugement du trône blanc ? D'abord les pharisiens venaient et au lieu de Moïse, ils virent les douze apôtres et Jésus de Nazareth selon Matthieu 19 :28. Ils prirent peur et dirent : « Nous sommes des disciples de Moïse ! ». Vous voyez ? C'est ce qu'ils ont dit à Jésus dans Jean 9 :28. Et Jésus a dit : « Dans ce cas, emmenez-les à Moïse ». Vous voyez ? Et étant arrivé à Moïse, Moïse leur a demandé : « Mais je ne vous ai jamais connu sur la terre, étiez-vous dans le désert avec moi ? Quand Coré, Dathan se révoltaient, étiez-vous de mon côté ? Vous connaissez Aaron et Marie » ? Les pharisiens ont dit : « Non ! ».

83 Moïse était étonné et il a dit : « Vous étiez donc avec moi en Égypte mais seulement vous n'êtes pas sortis » ? Les pharisiens ont dit : « Non ! Nous avons vécu sur la terre en l'an 30, l'an 40 par-là ! Mais nous étions fidèles à toi, nous sommes tes disciples ! ». Moïse a dit : « L'an 30, là c'est Jésus-Christ ! Mais !!! Pourquoi donc dites-vous que vous êtes de moi ? ... Ne vous avais-je pas dit que le Seigneur votre Dieu allait vous susciter un prophète comme moi ? Allez donc à Jésus ! ». Ils ont dit : « Pardon, Moïse, ne nous fais pas cela ! Nous t'avons défendu sur la terre ! Nous te supplions donc de nous accepter auprès de toi ! ». Mais Moïse leur a dit : « Mais quand vous étiez sur la terre qui était le prophète en ce temps-là ? Est-ce moi ou Jésus ?» Ils ont dit : « Nous savions que Jésus prêchait sur la terre ».

84 Moïse a dit : « Mais c'est cela. C'était le prophète de votre temps. Il était vivant sur la terre vous Le connaissez ! Mais moi vous ne me connaissez pas. Vous ne connaissez pas Aaron, Marie. Vous ne connaissez personne de mon lot, vous n'êtes pas de mon lot. Vous êtes du lot de Jésus-Christ et des apôtres. C'est en eux que vous deviez croire pour être sauvés ». [Ndr : L'assemblée dit : « Amen ! »].

85 Et les pharisiens avaient peur en entendant le Nom de Jésus et des apôtres, ils savaient que ceux-là sur la terre les condamnaient et que dans le Ciel ils les condamneront. [Ndr : L'assemblée dit : « Amen ! »]. Quand les pharisiens avaient entendu le Nom de Jésus, leur cœur s'était coupé ! Un froid les a traversés. Ils se souvenaient que Jésus leur avait dit sur la terre dans Jean 5 :45 : « Ne pensez pas que Moi, Je vous accuserai devant le Père ; il y en a un qui vous accuse, Moïse en qui vous espérez ». [Ndr : L'assemblée dit : « Amen ! »].

86 Nous savons que la Parole de Dieu est un jugement pour les fils du diable et quand ils disent : « Nous sommes de Moïse ! », faisant appel à quelqu'un qui est déjà mort, c'est dire qu'ils ont perdu le procès, devant les vivants. Nous sommes de tel et tel prophète déjà mort

! Vous voyez ? Quand les pharisiens ont fait appel à comparaître devant Moïse, l'audience a été acceptée mais le Seigneur Jésus-Christ leur a dit que Moïse allait les condamner.

87 Donc pour tout simplifier, Dieu a prévu le jugement du grand trône blanc qui est le type du sanhédrin Juif, le type de notre Cour suprême ici. Vous voyez ? Pour ne pas accepter Jésus, ils se sont inscrits sur la liste des disciples de Moïse. Ils ont dit dans Jean 9 :28 : « … nous sommes disciples de Moïse ».

88 Comment pouvez-vous être disciples de celui que vous n'avez pas connu sur la terre et qui n'a même pas vécu dans la même génération que vous ?

89 Or après Moïse, Baruc fils de Nérija a été disciple de Jérémie et Élisée a été disciple d'Élie. Vous voyez ? Et plus de mille ans après, ils se sont érigés en disciples de Moïse pour ne pas accepter Jésus-Christ, la lumière de leur temps.

90 Et aujourd'hui, les arrière-petit-fils de ces pharisiens, que l'enfer attend, ont prolongé et continuent de prolonger la liste des apôtres et des disciples de Jésus. Aujourd'hui, en l'an 2003, ils sont apôtres et disciples de Jésus de Nazareth qui marchait dans les rues de Jérusalem et qui avait douze apôtres et soixante-dix disciples bien comptés. Vous voyez ?

91 Mais le diable ne peut séduire que celui qui est né pour être séduit. Car la Bible dit que si cela était possible, les élus allaient être séduits mais ce n'est pas possible ! Dieu est bon et dans sa bonté, il permettra qu'un jour les écailles de l'aveuglement tombent de nos yeux. [Ndr : l'assemblée dit : « Amen ! »].

92 Ils font appel pour comparaître devant le trône blanc mais quant à ceux qui ont cru au Message de leur temps, ils ne viendront point en jugement, ils ont été déjà jugés à travers la crucifixion de Jésus-Christ. Moïse sera comme le président de la Cour suprême de tous ceux qui ont vécu là-bas dans le désert du Sinaï comme aussi William Branham le sera pour ceux qui ont vécu pendant qu'il était la lumière du monde selon Jean 9 :5.

93 Et moi Kacou Philippe qui vous parle, je le serai pour cette génération. [Ndr : L'assemblée dit : « Amen ! »]. Tous ceux qui sont sur la terre aujourd'hui, qu'ils croient en moi ou pas, ils sont sous ma juridiction ! Et un jour devant Dieu, au jugement du grand trône blanc, nous paraîtrons là-bas devant Dieu. Je vois le film du jugement dernier. Amen ! Alléluia !

94 Les églises évangéliques, descendants des pharisiens vinrent et dirent à Celui qui est assis sur le trône : « Nous sommes de Jésus, nous n'avons rien cru si ce n'est en Jésus ! ». Mais le Seigneur Jésus-Christ leur dira : « Etiez-vous en Israël quand J'étais sur la terre ? Quand J'étais sur la terre, J'ai même dit à mes disciples de ne pas aller vers les gens des nations car mon ministère était parmi mes frères juifs, comment donc vous, hommes des nations, vous dites : Nous sommes de Jésus, nous étions tes disciples sur la terre ? … Pourquoi dites-vous cela ? Ne vous avais-Je pas promis sept étoiles qui sont sept anges que vous devriez écouter pour être sauvés ? Pourquoi ne les avez-vous pas écoutés ? Retirez-vous de Moi, ouvriers d'iniquités ! ». [Ndr : L'assemblée dit : « Amen ! »]. Vous voyez ?

95 Le Seigneur Jésus a dit : « N'ai-Je pas dit dans Jean 9 :5 que : « PENDANT QUE Je suis dans le monde, Je suis la lumière du monde » ? Vous n'avez pas lu dans la Bible que, avant Moi selon Jean 5 :35, Jean-Baptiste était la lumière du monde ? Et que, quand Je ne serai plus sur la terre d'autres prophètes seront la lumière du monde pour vous éclairer à l'exemple de

Paul » ? Vous Voyez ? Ils auront la bouche fermée ! [Ndr : L'assemblée dit : « Amen ! »].

96 Après le Seigneur Jésus-Christ, Paul a dit, Dieu m'a établi comme LA lumière du monde. Non pas une lumière du monde mais LA lumière du monde. [Ndr : L'assemblée dit : « Amen ! »]. Et telle et telle église s'approchait et c'était la même chose.

97 Le président de l'église de pentecôte s'approchera avec une grosse bible serrée contre son cœur et il dira : « Seigneur, je suis l'apôtre Yao Bio, j'ai fait beaucoup de miracles en ton Nom ». Le Seigneur Jésus-Christ lui dira : « Tu dis être apôtre mais pour lequel de mes messagers étais-tu apôtre » ? Il dira : « Seigneur, par prudence, je n'ai cru en personne que Toi, c'est de ton Évangile que j'étais apôtre ». Le Seigneur lui dira : « Mes apôtres étaient au nombre de douze, tu étais lequel » ? [Ndr : L'assemblée crie : « Amen ! », Frère Philippe arrête un moment] …

98 Et le grand et illustre Yao Bio, président de la grande église de pentecôte eut la bouche fermée et le Seigneur dit : « Liez-le et jetez-le dehors, là où il y aura des pleurs et des grincements de dents. [Ndr : L'assemblée dit : « Amen ! »]. Ne vous avais-Je pas dit que l'heure était venue où l'adoration serait en esprit et en vérité et que ce n'est pas en Israël qu'il fallait regarder ? Ne vous avais-Je pas dit que Je marcherais parmi les Nations au milieu de sept lampes d'Or ?

99 Ne vous avais-Je pas dit que comme l'éclair part de l'Orient et apparait en Occident, ainsi Je me révélerais à toutes les nations de la terre ? Ne vous avais-Je pas dit dans Matthieu 23 :34 à 35 que J'enverrai encore des prophètes sur la terre ? Et quand Paul était en scène en Orient, n'était-ce pas Moi ? Et quand Antipas était en scène selon Apocalypse 2 :13, n'était-ce pas Moi ?

100 Quand mon serviteur Martin de Tours était en scène en France, n'était-ce pas Moi ? Et quand Jean Calvin était en scène en Suisse, n'était-ce pas Moi ? Et quand Jean Huss, Saint Patrick, John Wyclif... étaient en scène, n'était-ce pas Moi ? Et quand Martin Luther était en scène en Allemagne, n'était-ce pas Moi ? Et quand John Wesley était en scène, n'était-ce pas Moi ?

101 Et quand William Branham était en scène, n'était-ce pas Moi ? Et quand Matthieu 25 :6 s'accomplissait en Kacou Philippe, n'était-ce pas Moi ? Pourquoi n'avez-vous pas cru en eux ? De la même manière que J'ai envoyé Élie le Thishbite, Jérémie, Habacuc, Aggée, Osée, Zacharie, Amos, Sophonie, Ésaïe... et tous les prophètes aux Juifs, ainsi à vous aussi, J'ai envoyé ceux-ci selon ma promesse de Matthieu 23 :34 et vous les avez rejetés ! Retirez-vous de Moi, ouvriers d'iniquité ! ». [Ndr : L'assemblée crie de joie, Frère Philippe arrête encore un peu].

102 Et alors Joël Osteen, T.D. Jakes, Doug Batchelor, Billy Graham, Edir Macedo, Valdemiro Santiago, Silas Malafaia, Paula White et Joyce Meyer s'approchèrent comme l'apôtre Yao Bio et c'était le même jugement et la même sentence ! Et Chris Oyakhilome, David Owuor, Emmanuel Makandiwa, Uebert Angel, T. B. Joshua, David Oyedepo, Alberto Mottesi, Claudio Freidzon, et Dante Gebel s'approchèrent comme l'apôtre Yao Bio et c'était le même jugement et la même sentence !

103 Et Benny Hinn, Manasseh Jordan, Jesse Jackson, John Hagee, Pat Robertson, Joaquim Gonçalves, Donald Parnell, Alejandro Bullón et Guillermo Maldonado s'approchèrent comme

l'apôtre Yao Bio et c'était le même jugement et la même sentence ! Et les saints anges et toutes les créatures qui sont dans le Ciel criaient de joie disant : Alléluia ! Hosanna ! Alléluia ! Hosanna ! [Ndr : L'assemblée crie Alléluia ! Hosanna !].

104 S'il y a un vautour ici, qu'il reste tranquille car les aigles mangent. [Ndr : L'assemblée dit : « Amen ! »]. Nous sommes des poissons, nous sommes nés poissons et nous ne demandons pas aux crabes de devenir poissons comme nous, ni à des corbeaux de devenir des aigles comme nous !

105 Quelqu'un se lève, bâtit une organisation religieuse appelant cela église et se proclame apôtre, pasteur, docteur, évangéliste ou disciple... non pas du prophète messager de son temps mais de Jésus de Nazareth qu'il n'a pas connu et des gens le suivent comme des animaux. Vous voyez ? Or c'est une vieille pratique païenne. Je cite seulement deux exemples : je vais lire cela ! [Ndr : Frère Philippe cherche la page] ...

106 C'est Daniel-Rops, Histoire de l'Église des apôtres, ... page 157, je vais lire cela : « Et quand l'empereur Constantin sentira approcher sa fin, il fera édifier une basilique en l'honneur des saints apôtres avec douze sarcophages de porphyre commémorant leur mémoire et un treizième étant réservé pour lui ».

107 Et vous savez que la plus grande basilique au monde se trouve en Côte d'Ivoire avec treize images, celle de Houphouët Boigny, représentant un treizième apôtre de Jésus. Vous voyez ? Et comme Constantin et Houphouët, vous êtes libres de prolonger la liste des disciples et apôtres de Jésus comme aussi vos pères se sont faits disciples de Moïse au lieu d'accepter le Seigneur Jésus-Christ, la lumière de leur temps.

108 Vous catholiques, protestants, évangéliques et branhamistes, vous, missions et ministères si Dieu sauve l'un de vous ou l'un de ceux qui vous suivent, Il doit présenter des excuses aux pharisiens et les sauver tous y compris Judas Iscariote ! [Ndr : L'assemblée dit : « Amen ! »].

109 Mais nous savons que Dieu n'envoie jamais une église sur la terre mais un Message et ceux qui sortent des organisations pour se rassembler autour de ce Message ce sont eux qui forment l'Église. Mais d'abord un Message, quelque chose de nouveau que le monde ne sait pas et qui vient comme la lumière du monde. Vous voyez ?

110 Avec Moïse, Il apporta la loi, et chaque prophète est venu avec un Message... pas avec une synagogue mais un Message contenu dans un livre. Vous ne verrez jamais l'église ou la synagogue du prophète tel mais un Message...Et c'est par ce Message que sa génération est jugée sur la terre et que sa génération sera jugée devant Dieu dans le Ciel.

111 John Wesley dira aux Luthériens qui refusaient son Message sur la terre : « Ne pensez pas que moi John Wesley, je vous accuserai devant le Père ; il y a un qui vous accuse, Martin Luther en qui vous espérez ». William Branham pouvait dire aux méthodistes : « Ne pensez pas que moi William Branham, je vous accuserai devant le Père ; il y a un qui vous accuse, John Wesley en qui vous espérez ».

112 Et je peux dire aux branhamistes : « Ne pensez pas que moi Kacou Philippe, je vous accuserai devant le Père ; il y a un qui vous accuse, William Branham en qui vous espérez ». [Ndr : L'assemblée dit : « Amen ! »]. Au jugement, les branhamistes qui ont entendu le Cri

de minuit et rejeté venaient et c'était pareil. C'est prophétique !

113 Si vous avez vécu sur la terre en l'an 2002, vous êtes sous la juridiction de Matthieu 25 :6. Que vous soyez catholiques, protestants, évangéliques et branhamistes ou membre de l'islam ou du judaïsme ou missions et ministères, si c'est Dieu qui m'a donné ce Message... Comme Ésaïe et Jérémie, celui qui vous condamnait sur la terre depuis 2002 sera votre juge devant Dieu. [Ndr : L'assemblée dit : « Amen ! »].

114 Et alors, les pharisiens traînèrent leurs longs parchemins vers la barre et dirent : « Nous sommes de Moïse ». Ils allaient dire aujourd'hui : « Nous sommes de Jésus ! ». C'est en cet instant que d'autres parmi les branhamistes sont venus à la barre ! Et ils ont dit : « Seigneur, nous n'avons pas rejeté le prophète Kacou Philippe mais par mesure de prudence, on attendait la confirmation pour nous joindre à lui... ».

115 Et le Seigneur leur dira : « Mais vous qui avez le Message du soir vous attendiez quel signe ??? Quelle confirmation !!!...Ils diront : « Seigneur, n'as-tu pas confirmé William Branham par la Colonne de Feu » ? ...Et le Seigneur leur dira : « Quelle confirmation a permis d'admettre Jérémie, Ésaïe, Aggée, Osée, Joël, Daniel, Sophonie, Habacuc... Martin Luther, John Wesley, et autres ? Vous qui avez la notion de prophète, vous attendiez la confirmation pendant que des prostituées baptistes, méthodistes, catholiques et pentecôtistes rentraient ??? Ai-Je signé un pacte de confirmation avec vous ??? La Bible dit-elle que J'étais obligé de faire cela ??? Retirez-vous de Moi et allez dans le feu qui a été préparé pour vous depuis avant la fondation du monde !!! ». [Ndr : L'assemblée dit : Amen !]. Et c'est William Branham lui-même qui les condamna devant Dieu selon Jean 5 :45 !

116 Sachez que quand vous avez rejeté l'Évangile de votre temps, c'est fini pour vous !!! Vos jeûnes et prières sont des abominations ! Votre zèle, vos fruits de Galates 5 :22 sont des abominations et par-dessus tout, votre Jésus est Satan. [Ndr : L'assemblée dit : Amen !].

117 Quand un prophète messager est en train de prêcher, tout pasteur, docteur, prophète, évangéliste ou apôtre qui n'apporte pas son Message est du diable. Vous êtes tenus d'être l'écho de son Message sinon c'est le diable que vous servez.

118 Quand Noé prêchait, vous ne pouviez servir Dieu qu'en amenant les gens à croire au Message de Noé. Quand Jérémie prêchait, vous ne pouviez servir Dieu dans vos synagogues qu'en amenant les gens à croire ce que Jérémie disait. Quand le Seigneur Jésus-Christ prêchait, vous ne pouviez servir Dieu qu'en amenant les gens à suivre le Message de Jésus. Quand Amos prêchait, Dieu ne pouvait reconnaître la sacrificature d'Amatsia que s'il reconnaissait Amos car la Bible dit dans Jean 6 :28 à 29 que... lisons cela : « Et ils lui dirent donc : Que ferons-nous pour faire les œuvres de Dieu ? Et Jésus répondit et leur dit : C'est ici l'œuvre de Dieu, que vous croyiez en celui qu'Il a envoyé ». Vous voyez ?

119 Vous ne pouviez servir Dieu à moins de croire en celui qu'Il vous a envoyé aujourd'hui. Que celui qui a des oreilles pour entendre, entende !

Chapitres similaires: Kc.59, Kc.85, Kc.88 et Kc.117

Le Message de Matthieu 25:6 - Texte intégral
KACOU 61:LE MYSTÈRE DE L'INFAILLIBILITÉ

(Prêché le samedi soir 28 avril 2007 à Anyama, Abidjan - Côte d'Ivoire)

1 Je voudrais maintenant répondre à des questions. Il y a deux petites questions auxquelles je voudrais répondre avant de commencer. Vous tous qui êtes là pour la première ou la deuxième fois, soyez les bienvenus…

2 Bien ! La première question est : « Frère Philippe, la Bible dit dans Jean 5 qu'à Jérusalem il y avait un réservoir d'eau appelé Béthesda et qu'à de certaines saisons, un ange descendait pour l'agiter. Frère, s'agit-il d'un ange de Dieu ou d'un ange de Satan » ?

3 Bien. Vous voyez ? Posez cette question à n'importe quel théologien, il passera simplement à côté. Parce qu'il dira que c'est soit un ange de Dieu, soit un ange de Satan. Or la réponse est que c'est un signe perpétuel de Dieu à toute la terre de génération en génération. Vous avez l'impression qu'il s'agit d'un seul ange mais il ne s'agit pas d'un ange mais de plusieurs saints anges de Dieu qui descendaient là. Et non pas chaque mois ou chaque année mais à de certaines saisons arrêtées de la part de Dieu Lui-même et ce réservoir c'est le réservoir de la Vie éternelle, la révélation prophétique de la part de Dieu à une génération. Il pouvait y avoir des réservoirs catholiques, protestants, évangéliques et branhamistes y compris ceux de l'islam et du judaïsme mais Dieu ne reconnaissait qu'un seul réservoir, celui de Béthesda ! [Ndr : L'assemblée dit : Amen !]. Et si vous êtes un fils de Dieu, vous devez vous tenir tranquille et attendre jusqu'à ce qu'au temps marqué, selon les promesses et prophéties bibliques, un ange vienne du Ciel de la part de Dieu pour L'agiter. [Ndr : L'assemblée dit : Amen !].

4 Si un révérend, un bishop, un big prophète, un dirigeant catholique, protestant, évangélique, branhamiste ou dirigeant de l'islam ou du judaïsme L'agite, il ne fera que polluer le réservoir. Peu importe qui agitera cette eau, que ce soit Gamaliel ou le plus grand théologien du monde, il ne fera que polluer cette eau. Il faut que ce soit un ange venant du Ciel et au moment indiqué. [Ndr : L'assemblée dit : Amen !].

5 Si vous êtes un élu et que, Ewald Frank, Baruti Kasongo, Tommy Osborn ou Billy Graham ou le pape de Rome agite la Bible, vous fuirez aussi loin que vous le pouvez ! En dehors d'un ange de Dieu, si vous vous jetez dans le réservoir, c'est la mort ! [Ndr : L'assemblée dit : Amen !].

6 C'est la même Bible, le même réservoir mais tout dépend de celui qui l'agite ! Ce doit être un ange venant du Ciel, c'est-à-dire un messager de Dieu. Ange signifie messager [Ndr : L'assemblée dit : Amen !]. Ce doit être d'abord un ange céleste puis un ange terrestre comme vous l'avez vu le 24 avril 1993 dans la vision.

7 Et pendant que l'ange est en train de l'agiter, c'est à ce moment que vous devez y venir ! Non pas après, mais à l'instant pendant que l'ange est en train d'agiter l'eau. Quels que soient vos péchés, Daniel 12 dit que vous serez purifiés, blanchis et affinés. [Ndr : L'assemblée dit : Amen !]. N'attendez pas quarante ans après le messager, mais soyez du nombre des prémices ! Vous voyez ?

8 Un théologien n'a pas le droit de L'agiter ! Si quelqu'un vient s'y jeter avec un diplôme en théologie ou après un jeûne de 40 jours, restez en dehors de cela. [Ndr : L'assemblée dit : Amen !]. Ce doit être un prophète messager vivant puis quelqu'un vous y fera descendre comme le dit cet infirme. Vous voyez ?

9 Au buisson ardent, il y eut d'abord un ange puis Moïse fit descendre le peuple dans le réservoir. [Ndr : L'assemblée dit : Amen !]. Il y eut d'abord un ange sur le chemin de Damas puis Paul fit descendre ceux de son temps dans le réservoir. Il y eut d'abord un ange au fleuve Ohio puis William Branham fit descendre ceux de son temps dans le réservoir. [Ndr : L'assemblée dit : Amen !].

10 Et ce réservoir est l'ensemble des promesses et des mystères contenus dans la Bible pour chaque génération et dont la révélation est pour la délivrance, la purification et la rédemption des élus. Par exemple, pour les sept âges de l'Église, l'ange pour la première saison qui a agité l'eau de la Parole est Paul.

11 Puis après cette saison, au IIème siècle un autre messager est sorti du Ciel pour venir agiter l'eau…et celui de notre saison est celui de Matthieu 25 :6 comme vous l'avez vu dans la vision du 24 avril 1993. [Ndr : L'assemblée dit : Amen !].

12 Les prophètes messagers sont des anges de Dieu. La Bible dit que les prophètes sont des Dieux. Un prophète est à la fois dans la dimension de Dieu, dans la dimension des anges en tant que messager de Dieu et dans la dimension des hommes. Vous voyez ?

13 Moïse aidait les gens à descendre dans cette eau mais celui qui l'avait agitée, c'était l'ange du buisson ardent. Paul aidait les gens à descendre dans le réservoir de son temps mais celui qui l'avait agité, c'était l'ange sur le chemin de Damas. Amen !

14 Bien ! La deuxième question est : « Frère Philippe, la Bible parle de sept anges célestes. D'où vient-il qu'il y a plus de sept anges terrestres » ?

15 Merci ! Tu ne comprends pas comment sept anges célestes puissent correspondre à plus de dix messagers terrestres. Mais comment donc expliques-tu que dans Apocalypse 4 :7, il y a quatre animaux qui agiront au cours des sept âges de l'Église des nations ? Si quatre animaux correspondent à sept anges célestes alors sept anges célestes correspondront aussi à autant d'anges terrestres que Dieu trouvera bon d'envoyer. [Ndr : L'assemblée dit : Amen !].

16 Bien ! Maintenant prenons nos Bibles dans Genèse 6 :5 à 6. Je désire parler du sujet : Le mystère de l'infaillibilité. Que Dieu vous bénisse. [Ndr : Frère Philippe lit Genèse 6 :5 à 6]. « Et l'Éternel vit que la méchanceté de l'homme était grande sur la terre, et que toute l'imagination des pensées de son cœur n'était que méchanceté en tout temps. Et l'Éternel se repentit d'avoir fait l'homme sur la terre, et Il s'en affligea dans son cœur ».

17 Bien ! D'abord, je voudrais parler de l'infaillibilité dans le Ciel avec Dieu et les anges puis l'infaillibilité sur la terre.

18 Au commencement, avant la fondation du monde, quand il n'y avait pas de créature et qu'il n'y avait pas d'existence, si ce n'est Dieu seul, Dieu était infaillible. Avant et après que Dieu ait créé et établi son règne, quand il n'y avait point de diable et que tous les anges Lui étaient soumis, d'éternité en éternité, Dieu était infaillible. Satan et ses anges doutèrent de cette infaillibilité mais cela n'affecta point l'infaillibilité de Dieu. Vous voyez ?

19 Les saints anges n'ont jamais douté de l'infaillibilité de Dieu. Lorsque Dieu créait Satan, Il savait que cet ange serait Satan.

20 Et voyez Genèse 6, quand la Bible dit : « Et l'Éternel se repentit d'avoir fait l'homme sur la terre, et il s'en affligea dans son cœur », vous avez l'impression que Dieu a été surpris par le comportement de l'homme.

21 Mais les saints anges et les élus ne douteront jamais de l'omniscience et de l'infaillibilité de Dieu. Job ne douta pas de Dieu et dans les différentes persécutions de l'Église, 68 millions de chrétiens périrent devant le Dieu d'Élie. Les lions les déchiraient devant le Dieu de Méshac, Shadrac et Abed-Nego mais ceux-ci ne doutèrent point de l'infaillibilité de Dieu. Même devant la chute de l'homme dans le jardin d'Éden, les fils de Dieu et les anges de Dieu n'ont jamais douté de l'infaillibilité de Dieu. [Ndr : L'assemblée dit : Amen !].

22 Dans 1 Samuel 2 :30, devant l'attitude des fils d'Eli, Dieu dit : « J'avais bien dit, ta maison et la maison de ton père marcheront devant Moi à toujours ; mais maintenant l'Éternel dit, Que cela soit loin de Moi ; car ceux qui m'honorent, je les honorerai ; et ceux qui me méprisent seront en petite estime ».

23 Maintenant Dieu, en donnant la promesse, ne savait-Il pas qu'ils allaient agir ainsi ? Vous voyez ? Mais pour nous, cela n'affectera jamais l'infaillibilité de Dieu. Et ainsi sera pour toujours la position des élus et des saints anges car l'infaillibilité n'est pas un mérite mais un sceau. Et cela est incomparable à l'immunité d'un député. Amen !

24 En dehors de Genèse 6, nous voyons Dieu et les deux anges dans Genèse 18 descendant pour vérifier l'exactitude des bruits qui Lui étaient parvenus comme s'Il n'était pas omniscient. Comme si du Ciel, Dieu ne voyait pas ce qui se passait à Sodome et Gomorrhe. Vous voyez ?

25 Le second point que je voudrais aborder est celui des saints anges. Ils sont des émissaires de Dieu auprès de nous et ils sont aussi infaillibles que Dieu ! Qu'une partie d'entre eux suive Satan, nous croyons que ceux qui sont restés fidèles à Dieu sont infaillibles. Que Satan résiste vingt et un jours à Gabriel, nous croyons que Gabriel est aussi infaillible que Dieu. [Ndr : L'assemblée dit : Amen !].

26 Et le troisième point est l'infaillibilité du prophète de Dieu. C'est de cela-même que je voudrais parler mais on ne peut pas parler de l'infaillibilité du prophète sans avoir d'abord parlé de l'infaillibilité de Dieu et de ses saints anges de qui cette infaillibilité procède.

27 Et si la Bible est la Parole infaillible de Dieu alors Dieu et les saints anges et les prophètes de qui Elle procède sont infaillibles. Peu importe les faiblesses humaines qu'ils nous ont présentées, les prophètes sont infaillibles et cette infaillibilité n'est pas seulement dans la prophétie mais aussi dans leurs actes. Vous voyez ?

28 Et un fils de Dieu ne cherchera pas la différence entre ce que le prophète dit et ce que Dieu dit au travers du prophète.

29 Je ne saurais justifier ce que les anciens prophètes ont présenté comme comportement mais ils sont aussi infaillibles que Dieu. Hénoc était infaillible. Que ce soit avant ou après le déluge, Noé était infaillible. Moïse était infaillible. Quand Noé était couché là tout ivre, il était infaillible. Quand Moïse épousa cette femme étrangère alors qu'il était déjà marié à Séphora et avait défendu de prendre une femme étrangère, il était infaillible. Coré, Dathan et Abiram, Aaron et Marie étaient indignés mais Josué voyait toujours le puissant et infaillible prophète.

Et n'eut été le comportement de Aaron et Marie, on ne saurait pas que Moïse, en dehors de Séphora, avait épousé une Éthiopienne. Et Ce ne fut pas un événement pour les enfants de Dieu car les prophètes sont infaillibles. Et vous savez que cette Éthiopienne rentre directement dans le Paradis de Dieu si elle garde sa position avec Moïse jusqu'au bout car Moïse l'avait aimée.

30 Moïse n'a pas mal agi ; même apparemment, il n'a pas mal agi. Moïse était-il faible ? Oui devant les hommes mais non devant Dieu ! Moïse pouvait-il être séduit ? Oui devant les hommes mais non devant Dieu ! Et si donc Moïse a agi ainsi, il faut y voir une action de Dieu. [Ndr : L'assemblée dit : Amen !].

31 Quand Abraham allait sacrifier Isaac ou prenait Agar pour femme, c'était en tant que prophète. Quand David pleurait sur la montagne des Oliviers, c'était en tant que prophète. Et d'entre les cinq cents femmes de David, c'est de Bathsheba que sortira Salomon.

32 Et pendant que plusieurs s'indignaient de l'attitude de David, Dieu dit : David est l'homme selon mon cœur. Vous voyez ? Et prenant Dieu à témoin, je n'ai jamais eu une telle intention envers une Sœur mais vous devez savoir qu'un prophète messager peut faire cela. Et ce Message vient sceller la compréhension de la notion de prophète.

33 S'exclamant impur dans Ésaïe 6, Ésaïe était infaillible. Jérémie pleurant dans Jérémie 20 était infaillible… tous les prophètes sont infaillibles.

34 Ce que l'homme appelle faiblesse ou péché du prophète que Dieu a envoyé, Dieu ne le voit pas ainsi. Et de tout ce que Dieu a créé, le prophète peut agir d'un bout à l'autre : comme Dieu, comme ange, comme sacrificateur, comme homme simple du peuple. Il peut agir dans le rôle de n'importe lequel des ministères et charges de l'Église.

35 Alors que le prophète Osée avait une femme ou une épouse, je ne sais lequel c'était, Dieu lui dit d'aller prendre une autre pour exprimer la volonté de Dieu d'une autre manière… Je dis cela parce que mon épouse est ma femme mais ma femme n'est pas nécessairement mon épouse. Et si elle est seulement ma femme, nos âmes ne s'accorderont pas et je ne pourrai pas la présenter sincèrement comme étant mon épouse […]. Vous voyez ? Il y a une différence de mot et de sens. Mari et femme. Époux et épouse. […]. Mais la véritable Église est l'Épouse de Christ ! [Ndr : L'assemblée dit : Amen !].

36 Bien ! Revenons à Ézéchiel 4, Dieu dit à Ézéchiel de se coucher sur son côté gauche pendant un certain nombre de jours… qu'est-ce que c'est ? Frères, retenez simplement que, comme le montre Jude verset 9, Dieu ne peut pas permettre que même le corps mort de celui qu'Il a utilisé soit entre les mains de Satan.

37 Et comme les Juifs savaient, comme nous à minuit, ce qu'est réellement un prophète, cela ne les troubla pas. Moïse épousa une Éthiopienne mais cela n'empêcha pas les Juifs d'appliquer son Message au point de renvoyer les femmes étrangères comme on le voit dans Esdras 10. Et John Wesley épousant une veuve, un branhamiste en serait troublé. Vous voyez ?

38 Le Message de William Branham est venu à un temps où il fallait faire accepter à l'humanité que le baptême était au Nom de Jésus-Christ, que le temps des miracles n'est pas passé, que le temps des prophètes n'est pas passé… mais qu'est-ce que réellement un

prophète ? Un branhamiste ne le sait pas et c'est pourquoi ils peuvent marcher aujourd'hui sans prophète. C'est ce que, après Apocalypse 4, Jésus-Christ apporte quand Il réapparaît dans Apocalypse 19 en tant que le Cri de minuit, la Parole écrite de Dieu. [Ndr : L'assemblée dit : Amen !].

39 Et les prophètes, qu'ils soient de l'Ancien ou du Nouveau Testament, sont identiques. Ils sont la manifestation de la souveraineté de Dieu parmi les hommes, agissant dans l'éternité et dans le temps. Ils reçoivent une délégation de la souveraineté de Dieu pouvant même annuler un mariage, séparer un homme et une femme censés être unis par Dieu. [Ndr : L'assemblée dit : Amen !].

40 J'ai toujours dit et je dis encore qu'il ne peut pas arriver que je couche avec une Sœur ou une païenne par faiblesse. Mais l'infaillibilité dont je parle c'est plus que cela. C'est un sceau Éternel. Et je ne sais pas encore si celui qui est infaillible peut faiblir devant une Sœur ou une païenne. Vous voyez ?

41 Bien ! Pierre renia trois fois le Seigneur et fut repris par Paul mais cela ne lui sera jamais imputé. Et il sera dit que Jean-Baptiste ne douta point du Seigneur Jésus-Christ malgré Matthieu 11 :2 à 3. Et voilà cinq ans que je prêche et jamais je n'ai contredit ce que j'ai prêché pour que quelqu'un en soit éprouvé. Jamais je n'ai failli dans la chair, ni même été tenté en pensée de quelque manière que ce soit pour que quelqu'un en soit éprouvé.

42 Et comme William Branham dans le chef-d'œuvre, Michel-Ange fit la sculpture de Moïse, cela fut si parfait qu'il demanda à la statue de parler et, criant, il brisa le pied gauche de la statue qui devint tout de même un chef-d'œuvre et une référence dans les patrimoines de l'humanité. C'est ce que sont les prophètes de Dieu, des chefs-d'œuvre de Dieu. [Ndr : L'assemblée dit : Amen !].

43 Quand Jean-Baptiste envoya ses disciples vers le Seigneur Jésus pour savoir s'Il était vraiment le Christ, Jean était aussi infaillible que dans ses premiers instants. Paul était infaillible depuis l'expérience sur le chemin de Damas et retenez simplement que le rapport de Dieu n'est pas celui des hommes.

44 Et bien qu'Abraham allât vers Agar pour l'accomplissement de la promesse d'un enfant, Dieu rendit témoignage au travers de Paul dans Romains 4 qu'Abraham ne douta point de la promesse qui lui avait été faite. Et bien que Timothée souffrait de fréquents maux de ventre, il sera dit dans le rapport du ministère de Paul qu'aucune maladie, ni même un quelconque mal de ventre ne résista à la prière de Paul. [Ndr : L'assemblée dit : Amen !].

45 Quand Dieu a réellement envoyé quelqu'un sur la terre, Il lui donne l'infaillibilité comme un sceau, c'est-à-dire un tampon ou un cachet. Mais quand Il ne vous a pas envoyé, votre justice, vos efforts et votre sincérité même sont comme un vêtement souillé ! Et que celui qui peut comprendre comprenne !

Le Message de Matthieu 25:6 - Texte intégral
KACOU 62:QUI ES-TU MONSIEUR ?

(Prêché le mercredi soir 30 mai 2007 à Abobo, Abidjan - Côte d'Ivoire)

1 Parlant de l'infaillibilité, j'ai dit qu'il fallait voir cela comme un sceau, dans le sens de tampon ou cachet ; c'est-à-dire qu'avant que le prophète n'entre en scène, Dieu met un signe sur lui, Il écrit sur lui : « infaillible ». Alors peu importe ce qu'il fera ou dira, il est infaillible.

2 Et Dieu peut permettre des choses pour séparer l'ivraie du blé mais cela n'affectera point l'infaillibilité de ce prophète. Vous voyez ? C'est cela et c'est pour cela que la Bible ne rapporte jamais la vie d'un prophète messager. La Bible dit que tel ou tel roi fit ce qui est bon ou mauvais aux yeux de l'Éternel mais comment peut-on dire qu'un prophète messager n'a pas marché droit devant Dieu ? Vous voyez ?

3 Bien ! Prenons maintenant nos Bibles dans le livre de Actes des apôtres. Actes chapitre 9 et lisons les cinq premiers versets. Je vais lire cela ! « Or Saul, respirant encore menace et meurtre contre les disciples du Seigneur, alla au souverain sacrificateur et lui demanda pour Damas des lettres [adressées] aux synagogues, de sorte que, s'il en trouvait quelques-uns qui fussent de la voie, il les amenât, hommes et femmes, liés à Jérusalem. Et, comme il était en chemin, il arriva qu'il approcha de Damas ; et tout à coup une lumière brilla du Ciel comme un éclair autour de lui. Et étant tombé par terre, il entendit une voix qui lui disait : Saul ! Saul ! Pourquoi me persécutes-Tu ? Et il dit : Qui es-Tu, Seigneur » ?

4 Vous voyez ? Paul dit à la lumière : « Qui es-tu, Seigneur » ? Ceci est le commencement du christianisme et ne saurait être différent du commencement du judaïsme. Moïse de l'autre côté ! Paul de ce côté-ci ! L'ange du buisson ardent était Dieu Lui-même et de ce côté-ci, l'ange sur le chemin de Damas était le Seigneur Jésus-Christ, Dieu Lui-même. Vous voyez ?

5 Moïse a rencontré le surnaturel et a vu ce buisson qui ne se consumait pas. Et Moïse a dit à l'ange qui le commissionnait : Qui es-Tu, Seigneur afin que je puisse le rapporter aux Juifs quand ils me poseront la question ? Vous voyez ? Moïse dit : Il est vrai que Dieu est surnaturel et que ce buisson ardent n'est pas l'œuvre d'un homme mais qui es-Tu, Seigneur ? Et Dieu lui dit : « … Tu diras ainsi aux fils d'Israël : JE SUIS m'a envoyé vers vous ». Ce qui se passait là, au commencement du judaïsme, fut un signe pour tous les Juifs et Paul un digne fils du judaïsme ne pouvait qu'appliquer cela. Vous voyez ?

6 Paul avançait tout confiant vers Damas et tout à coup, une lumière brilla du Ciel. Cette lumière était plus puissante que toutes les onctions des églises catholiques, protestantes, évangéliques et branhamistes y compris l'islam et le judaïsme réunies. Et cette lumière fit tomber Paul parce qu'il était en ce moment un adversaire de Christ. Cette lumière ne peut jamais faire tomber une pauvre âme à la recherche de la grâce de Dieu. Vous voyez ?

7 Toute onction qui ferait tomber une pauvre âme à la recherche de guérison ou de délivrance est du diable ! [Ndr : L'assemblée dit : Amen !]. Devant des ennemis ou adversaires de Dieu, le feu fut invoqué ! Devant Sodome et Gomorrhe, le feu fut invoqué ! Devant les cinquantaines d'Achazia, le feu fut invoqué ! Mais quiconque invoquera le feu sur une pauvre âme à la recherche de guérison ou de délivrance est un démon incarné ! [Ndr : L'assemblée dit : Amen !] …

8 Bien ! Que fit Moïse devant cette grande révélation ? Il demanda à la voix qui lui parlait : Qui es-Tu Seigneur ? Amen ! Et sur le chemin de Damas, quand cette lumière resplendit,

Paul est tombé. Paul a perdu toute force, Paul a perdu connaissance. Il voyait que c'était la fin de sa vie !

9 Paul voyait la mort mais quand il a repris connaissance, qu'est-ce qui s'est passé ? A-t-il dit : Ceci est trop surnaturel, donc c'est Dieu ? Non ! A-t-il dit : Vu cette puissance, ce doit être le Dieu Tout-Puissant qui est descendu sur la montagne de Sinaï ? Vous voyez ? Mais il a posé la vieille et ultime question que Moïse et les pères ont toujours posée. Paul a dit : J'ai vu ta grande gloire, j'ai vu ta grande puissance qui m'a terrassé, j'ai entendu ta voix de tonnerre, … MAIS QUI ES-TU, SEIGNEUR ? [Ndr : L'assemblée dit : Amen !]. Tu m'as vaincu c'est vrai mais qui es-Tu ? Vous voyez ?

10 Qui es-Tu, Seigneur ? Voici la question à laquelle l'humanité a manqué aujourd'hui. S'il y a une multitude de faux prophètes aujourd'hui, c'est parce que l'humanité a manqué cela. Regardez sur la terre, combien de Juifs sont séduits par Tommy Osborn, Billy Graham, Morris Cerullo ou Yonggi Cho ? Il n'y en a pas, ils ne sont pas distraits. Vous voyez ?

11 S'il y a une ambassade d'Israël dans notre pays, c'est parce qu'il y a des Juifs ici mais combien d'entre eux sont dans nos églises ? Il n'y en a pas ! Vous voyez ? Si Benny Hinn faisait tomber un vrai Juif à une réunion de prière, ce Juif lui crierait : Je vois que tu es un homme puissant mais qui es-tu ? Vous voyez ? [Ndr : L'assemblée dit : Amen !]

12 Voyez le cas de Jean-Baptiste dans Jean 1 :19 à 23 : « Et c'est ici le témoignage de Jean, lorsque les Juifs envoyèrent de Jérusalem des sacrificateurs et des lévites, pour lui demander : Toi, qui es-tu ? Et il confessa, et ne le nia pas, et confessa : Moi, je ne suis pas le Christ. Et ils lui demandèrent : Quoi donc ? Es-tu Élie ? Et il dit : Je ne le suis pas. Es-tu le prophète ? Et il répondit : Non. Et ils lui dirent : Qui es-tu, afin que nous donnions la réponse à ceux qui nous ont envoyés ? Que dis-tu de toi-même ? Et il dit : Moi, je suis la voix de celui qui crie dans le désert ! ». Vous voyez ?

13 Quand les Juifs ont appris tout ce que Jean-Baptiste faisait, qu'est-ce qu'ils ont fait ? Ont-ils envoyé les sacrificateurs et les Lévites pour aller voir si les choses qu'ils avaient apprises étaient ainsi ? Non ! Ont-ils envoyé ces sacrificateurs et Lévites pour voir la prospérité de son ministère et les nombreuses conversions et ce dont il se vêtait ? Non !

14 Ont-ils envoyé ces sacrificateurs et Lévites pour solliciter une collaboration ou pour solliciter l'entrée de Jean-Baptiste dans la fédération des églises ? Non ! Vous voyez ? Ont-ils envoyé ces sacrificateurs ou Lévites pour inviter Jean-Baptiste à venir prêcher dans leurs synagogues ? Non ! Mais la Bible dit que les Juifs envoyèrent des sacrificateurs et des Lévites pour demander à Jean qui il était ? [Ndr : L'assemblée dit : Amen !].

15 Jean a dit : Je ne suis pas le Christ ! Ils ont dit : D'accord, mais qui es-tu ? Il a dit : Je ne suis pas ceci ou cela mais ils ont dit : D'accord mais qui donc es-tu ? Dis-nous qui tu es ! Vous voyez ? Même si Jean disait : « J'ai trois mille fidèles de ce côté-ci, j'ai des assemblées dans chaque ville, j'ai des assemblées en France, en Belgique, … J'ai fait tel et tel miracle… J'ai écrit tel et tel livre… J'ai vingt ans d'expérience… » Ces Juifs ne seront pas distraits ! Ce qui les intéresse, c'est qui il est ! [Ndr : L'assemblée dit : Amen !].

16 Est-ce que la Bible dit qu'en ce moment où nous vivons, en cet endroit, un homme fera ce que tu es en train de faire comme ce fut le cas des prophètes de la Bible ? [Ndr : L'assemblée dit : Amen !]. Vous voyez ? Malgré l'égarement des Juifs, malgré qu'il fut dit dans Jean 8 :44

qu'ils étaient des fils du diable, ils eurent au moins la sagesse de demander à Jean qui il était parce que le sang juif coulait en eux. [Ndr : L'assemblée dit : Amen !].

17 Faites tout ce que vous voulez devant un Juif, ayez la renommée, ressuscitez les morts, ayez le monde derrière vous, …il vous demandera : MONSIEUR, QUI ÊTES-VOUS ? [Ndr : L'assemblée dit : Amen !]. Car c'est à cela que l'humanité a manqué. Si aujourd'hui, des bishops, des prophètes, des révérends catholiques, protestants, évangéliques et branhamistes séduisent la terre, c'est parce que l'humanité a manqué à cette question. Puisqu'ils sont des fils du diable, alors pour eux, tout ce qui est surnaturel est Dieu. Vous voyez ?

18 Que vous descendiez dans un buisson ardent, comme Moïse, tout Juif ou fils de Dieu, petit ou grand, vous demandera qui vous êtes ! Faites tomber un Juif à une veillée de prière, alors qu'il est encore par terre comme Paul, il vous criera : « Qui es-tu monsieur » ? Mais un fils du diable dira : « Oh ! Voyez comment il est puissant ! ». Vous voyez ?

19 Même si un ange descend, c'est pareil ! Le fils de Dieu demandera à cet ange : « Qui es-tu monsieur » ? C'est cela ! Est-ce que la Bible dit qu'en ce temps où nous vivons, tu viendras… Dieu enverra quelqu'un comme toi pour manifester ce que tu es en train de faire ? C'est cela.

20 Dans Luc 1, un homme a dit des choses étranges à Zacharie. Et Zacharie ne savait pas que c'était un ange. Si après avoir entendu ces choses il demandait directement qui était cet homme, il ne serait pas muet ! Vous voyez ? C'était une confusion pour un sacrificateur comme lui.

21 Lisons maintenant cela dans Luc 1 :19 « Et l'ange, répondant, lui dit : Moi, je suis Gabriel, qui me tiens devant Dieu, et j'ai été envoyé pour te parler… ». Zacharie n'avait pas à regarder la vieillesse de sa femme mais il devait dire simplement à cet homme : « Ce que tu me dis est étrange ! Un homme ne peut pas dire cela, qui es-tu Seigneur » ? Mais au lieu de cela, lui qui est Juif et en plus sacrificateur, il parle de sa vieillesse. Au point que Gabriel répondit à la question disant : « Je suis Gabriel qui me tiens devant Dieu ».

22 Parcourez toute la Bible et vous verrez que c'est cela. Quand Jean-Baptiste lui-même envoya ses disciples vers Jésus, ce n'était pas pour voir si les bruits de miracles qui lui parvenaient étaient ainsi ; mais la question fut : QUI ES-TU ? Es-tu vraiment le Christ ? Vous voyez ?

23 Et Jésus Lui-même dans Matthieu 16, voyant ses disciples, eut pitié. Les gens Le suivaient parce qu'Il parlait de Dieu, de Moïse, et de la loi et des prophètes ; Il guérissait les malades, ressuscitait les morts… mais aucun des disciples n'osait demander qui Il était. Pour eux c'était un vrai homme de Dieu, c'est tout ! Et un jour, Jésus Lui-même posa la question à leur place.

24 Je vais lire cela dans Matthieu 16 :13 à 14 : « Or, lorsque Jésus fut venu aux quartiers de Césarée de Philippe, il interrogea ses disciples, disant : Qui disent les hommes que Je suis, Moi, le Fils de l'Homme ? Et ils dirent : Les uns disent : Jean le baptiseur ; les autres : Élie ; et d'autres : Jérémie ou l'un des prophètes. Il leur dit : Et vous, qui dites-vous que Je suis » ? [Ndr : L'assemblée dit : Amen !]. Vous voyez ? Ils ne savaient même pas qui ils suivaient ! L'important pour eux était que Jésus leur parle de Moïse et des prophètes. C'est ce que

l'humanité a manqué aujourd'hui. Vous voyez ?

25 Si vous voyez que Tommy Osborn, Yonggi Cho, Chris Oyakhilome, David Owuor, Emmanuel Makandiwa, Uebert Angel, T. B. Joshua, David Oyedepo, Ewald Frank, Morris Cerullo ou Reinhard Bonnké est surnaturel, la logique biblique ordonne qu'il lui soit demandé : « Monsieur, qui es-tu ? La Bible dit-elle que tu feras ce que tu es en train de faire aujourd'hui ? La Bible t'a-t-elle annoncé comme Jean-Baptiste ? La Bible dit-elle qu'en ce temps où nous vivons un homme de ta race se lèvera en cette génération pour faire ce que tu es en train de faire ? DIEU t'a-t-Il appelé et commissionné comme Moïse, Paul ou l'un des prophètes ? ...Nous voyons tous tes miracles, tes onctions, tes connaissances mais qui es-tu ? Dis-nous qui tu es ! ... ».

26 Si vous voyez que Joël Osteen, T.D. Jakes, Doug Batchelor, Billy Graham, Edir Macedo, Valdemiro Santiago, Silas Malafaia, Paula White, Joyce Meyer, Alberto Mottesi, Claudio Freidzon ou Dante Gebel est surnaturel, c'est la question que vous devez poser si vous êtes un enfant de Dieu.

27 Si vous voyez que Benny Hinn, Manasseh Jordan, Joaquim Gonçalves, Donald Parnell, Alejandro Bullón ou Guillermo Maldonado est surnaturel, la logique biblique ordonne qu'il lui soit demandé : « Monsieur, qui es-tu ? La Bible dit-elle que tu feras ce que tu es en train de faire ? La Bible t'a-t-elle annoncé comme Jean-Baptiste ? La Bible dit-elle qu'en ce temps où nous vivons un homme de ta race se lèvera en cette génération pour faire ce que tu es en train de faire ? DIEU t'a-t-Il appelé et commissionné comme Moïse, Paul ou l'un des prophètes ? ...Nous voyons tous tes miracles, tes onctions, tes connaissances mais qui es-tu ? Dis-nous qui tu es ! ... ». Mais, ils ne pourront pas répondre parce que ce sont des sorciers et magiciens sous Joël 2 :28 et 1 Corinthiens 2 :4 à 5. [Ndr : L'assemblée dit : Amen !].

28 Qui êtes-vous monsieur ? Vous, Bénoit XVI... Vous, présidents d'églises... Vous, révérends, Bishop... Vous, prophètes à onction... Vous qui fondez des églises, missions et ministères, qui êtes-vous ? Vous en longue veste velue, vous dont le parfum devant les hommes est une mauvaise odeur devant Dieu comme l'odeur des boucs velus de Daniel 8, qui êtes-vous ? Vous dont les affiches et les photos jonchent les murs, qui êtes-vous ? QUI ÊTES-VOUS MESSIEURS ? En vertu de quel mandat divin êtes-vous en train de faire cela ?

29 Dis-nous qui tu es afin que nous puissions le dire à ceux qui nous le demanderont. Es-tu Matthieu 25 :6 fait chair ? Es-tu le Christ ? Es-tu le prophète ? Es-tu la lumière du monde ? Es-tu celui qui a les clés du Royaume des Cieux aujourd'hui sur la terre ?... Qui es-tu donc Monsieur ? Dis-nous qui tu es ? ...O Dieu ! Merci et que l'honneur soit à Toi aux siècles des siècles ! [Ndr : L'assemblée dit : Amen !].

30 Tenons-nous debout dans un esprit de prière... Si vous êtes là pour la première ou la deuxième fois et même la troisième fois et que vous n'avez pas encore accepté ce Message, levez simplement la main pour dire que je crois que ce Message est celui qui est venu du Ciel comme l'arche de Noé aujourd'hui pour mon Salut. Levez simplement la main pour dire que vous L'acceptez maintenant !...

31 Et, après avoir écouté ce Message, si vous croyez que je suis le prophète qui doit venir pour notre génération selon Matthieu 25 :6 et Apocalypse 12 :14, levez la main et demandez

ce que vous voulez en vertu de cette foi et cela vous sera accordé ! Et que Dieu vous bénisse et bénisse votre engagement à toujours ! Amen !

Le Message de Matthieu 25:6 - Texte intégral
KACOU 63:MOÏSE ET L'ÉTHIOPIENNE

(Prêché le dimanche matin, 16 septembre 2007 à Adjamé, Abidjan - Côte d'Ivoire)

1 Bien ! Par rapport aux confessions de nudité, je précise que vous n'avez pas péché lorsque vos regards sont tombés sur une femme mal vêtue ou sur une image impure et que vous vous êtes détournés aussitôt sans regarder une seconde fois.

2 Bien ! J'ai noté ici deux questions auxquelles je voudrais répondre. La première est : « Frère Philippe, pourquoi Dieu a-t-Il créé les insectes » ? Vous voyez ?

3 On ne voit pas leur importance dans la vie mais en réalité, les insectes ont leur importance. Par exemple les mouches, les chenilles, les asticots et autres participent à la décomposition de tout ce qui est mort afin d'enrichir la terre à nouveau pour les futures semences. C'est surtout pour cela que Dieu les a créés. Vous voyez ?

4 Les insectes participent à la survie de l'homme. Faire disparaître une race de ces insectes, cela entraînera un dysfonctionnement dans le plan de Dieu.

5 C'est comme au commencement, Dieu aurait pu faire mourir simplement Caïn. Mais il ne l'a pas fait, parce qu'on allait avoir besoin quelque part de Caïn et de ses enfants. Si aujourd'hui nous avons des voitures, des avions, des téléphones portables… c'est grâce à Tubal-Caïn. [Ndr : L'assemblée dit : « Amen ! »].

6 La Bible dit dans Genèse 4 :22 : « Et Tsilla, elle aussi, enfanta Tubal-Caïn, qui fut forgeur de tous les outils d'airain et de fer ». Vous voyez, c'est le père des industriels, et c'est un enfant de Caïn. Vous voyez ? Quand Dieu a maudit Caïn pour les choses spirituelles, Il lui a donné d'être doué pour les choses de la terre. [Ndr : L'assemblée dit : « Amen ! »].

7 De même, voyez ces prêtres, pasteurs, prophètes et dirigeants religieux à travers la terre. Ils sont aussi utiles pour nous que les insectes et Tubal-Caïn. Vous vous rappelez qu'aux États-Unis, David Wilkerson, l'un d'eux, a mis hors d'état de nuire plusieurs brigands dont Nicky Cruz en les évangélisant.

8 Si donc Dieu n'avait pas laissé vivre Caïn, ces prêtres et pasteurs catholiques, protestants, évangéliques et branhamistes y compris ceux de l'islam ou du judaïsme ne seraient pas nés pour apprivoiser ces millions d'animaux sauvages et les maîtriser dans ces églises et mosquées. Et on n'allait pas pouvoir se promener aisément sur la terre. [Ndr : L'assemblée dit : « Amen ! »]. Vous voyez ? Ils sont aussi importants que les insectes. Les églises et les mosquées participent à notre sécurité.

9 Bien ! La deuxième question est : « Frère Philippe, un homme peut-il être sauvé en dehors du Message que tu prêches » ? La réponse est : non ! Cela n'est pas possible. D'abord je vais lire Actes 10, je vais vous montrer deux versets là. Puis un autre verset au chapitre 11.

10 Les fils du diable pensent que quelqu'un peut vivre bien avoir un cœur pur et être sauvé sans accepter nécessairement ce que Dieu est en train de faire en sa génération. Or en une génération c'est ce que Dieu est en train de faire qui est la seule porte du Salut en cette génération. [Ndr : L'assemblée dit : « Amen ! »].

11 Comme Corneille était un enfant de Dieu, Dieu ne l'a pas laissé mourir avec les pharisiens, sadducéens, hellénistes, hérodiens, esséniens…ainsi de suite. Mais il l'a conduit vers la Vérité de son temps, vers Pierre celui qui avait les clés du Royaume en sa génération. Et si vous

êtes un enfant de Dieu aujourd'hui c'est ce que Dieu fera pareillement. Pourquoi ? Parce qu'il est le même hier, aujourd'hui et éternellement.

12 Si votre cœur est pur et que vous êtes vraiment bon, il est impossible que Dieu ne vous conduise pas ici. [Ndr : L'assemblée dit : « Amen ! »]. Au temps de Noé, si votre cœur est pur et droit devant Dieu, vous viendrez dans l'arche de Noé. Si vous dites que votre cœur est pur, votre cœur est droit devant Dieu, c'est vous qui le dites mais c'est quand vous allez entrer dans l'arche de Noé que nous verrons que votre cœur était vraiment pur. [Ndr : L'assemblée dit : « Amen ! »].

13 Prenons maintenant Actes 10 :1 à 3, il s'agit de Corneille. Suivez bien ! « Or, à Césarée, un homme nommé Corneille, centurion de la cohorte appelée Italique, pieux et craignant Dieu avec toute sa maison, faisant beaucoup d'aumônes au peuple, et priant Dieu continuellement, vit clairement en vision, … un ange de Dieu entrant auprès de lui et lui disant : Corneille ! Tes prières et tes aumônes sont montées pour mémorial devant Dieu. Et maintenant envoie des hommes à Joppé et fait venir Simon qui est surnommé Pierre ». Amen !

14 La Bible dit que Corneille était pieux ! Puis la Bible dit qu'il craignait Dieu avec toute sa maison. Je précise qu'il craignait Dieu avec toute sa maison, avec sa femme et ses enfants. Il faisait beaucoup d'aumônes au peuple, pas seulement aux gens de la même famille ou de la même synagogue que lui mais à tout le peuple. Et ensuite la Bible dit qu'il priait et jeûnait continuellement. Mais dans Actes 11 :13 à 14, il est dit de Corneille « Et il nous raconta comment il avait vu dans sa maison l'ange qui, se tenant là, lui avait dit : Envoie à Joppé, et fais venir Simon qui est surnommé Pierre qui te dira les choses par lesquelles tu seras sauvé, toi et ta maison ». [Ndr : L'assemblée dit : « Amen ! »].

15 L'ange n'est pas venu pour le fortifier, ou pour le bénir ou pour lui imposer les mains ou lui dire de faire un plus grand nombre de jours de jeûne ou lui dire qu'il est sauvé mais pour le conduire vers un homme, Pierre celui qui avait les clés du royaume des cieux en ce temps-là sur la terre.

16 Et aujourd'hui, même si vous êtes un vrai pasteur, prophète ou autre, et que ce que vous faites monte réellement à Dieu, Dieu n'enverra jamais un ange pour vous dire de faire autre chose que de venir vers le prophète vivant de votre temps car c'est lui qui a les clés du Royaume et les Paroles de la Vie éternelle par lesquelles vous serez sauvés, vous et ceux qui vous suivent. [Ndr : l'assemblée dit : « Amen ! »].

17 Tout ce que Corneille faisait était bien mais c'est la Parole de celui qui tenait les clés de la seule porte du Royaume des Cieux qui allait le sauver, lui et toute sa maison. Sans cela, il allait se retrouver aisément en enfer. Si Corneille n'acceptait pas ce que Dieu était en train de faire en son temps malgré toute la sincérité de son cœur il allait se retrouver en enfer.

18 Pierre n'est pas mort sur la croix du calvaire mais, c'est lui Pierre qui avait les Paroles de la Vie éternelle et les clés du Royaume des Cieux. Kacou Philippe n'est pas mort sur la croix du calvaire pour vous, mais c'est lui Kacou Philippe qui a les Paroles de la Vie éternelle et les clés du Royaume des Cieux pour votre Salut aujourd'hui. [Ndr : l'assemblée dit : « Amen ! »].

19 La preuve que Corneille était bon, c'est qu'il a accepté ce que Dieu était en train de faire en son temps. Vous voyez ? Ce qui sauve, c'est la Parole vivante de Dieu en ton temps. Et la

Parole vivante ; c'est la parole qui procède d'un prophète vivant. La Parole vivante de Dieu aujourd'hui, La Parole vivante de Dieu en une génération, c'est la Parole de Dieu qui sort de la bouche du prophète de cette génération pendant que ce prophète est vivant sur la terre. [Ndr : L'assemblée dit : « Amen ! »].

20 Au commencement était la Parole ! Ce n'était pas une église mais la Parole ! Et si c'est la Parole qui vous a réellement créés, vous ne direz jamais : « Je cherche une bonne église ! » mais vous direz : « Où est le prophète vivant de mon temps, ou est l'Évangile de mon temps » ? [Ndr : L'assemblée dit : « Amen ! »].

21 Ici, l'ange a dit à Corneille : « Tout ce que tu fais est bien. Tu vas à l'église, tu pries et tu jeûnes beaucoup, tu es pieux, tu ne fais pas de mal, tu crains Dieu, tu fais des dons … mais tu iras en enfer si tu n'appliques pas Jean 6 :28 à 29 qui dit que l'œuvre de Dieu c'est de croire en celui qu'il a envoyé ». [Ndr : L'assemblée dit: « Amen ! »].

22 Au temps de Noé, l'œuvre de Dieu c'était de croire en Noé, le prophète vivant au milieu de son peuple. Au temps de Moïse, l'œuvre de Dieu c'était de croire en Moïse, le prophète vivant au milieu de son peuple. Au temps du Seigneur Jésus-Christ, l'œuvre de Dieu c'était de croire au Seigneur Jésus-Christ, le Prophète vivant au milieu de son peuple.

23 Et aujourd'hui, l'œuvre de Dieu c'est de croire au prophète Kacou Philippe, le prophète vivant au milieu de cette génération. L'œuvre de Dieu c'est Jean 6 :28 à 29. Et c'est ce qui est dit dans la vision de 1993 : « … Au temps marqué, tu comprendras et tu enseigneras ce que tu n'as pas appris afin que quiconque croit, ait la Vie éternelle ».

24 Et dans « Quiconque », il faut compter tout le monde peu importe qui vous êtes et ce que vous êtes, peu importe votre foi et la pureté de votre cœur, même si Dieu vous envoie un ange du Ciel, c'est pour vous conduire à ce qu'Il est en train de faire en votre temps. [Ndr : L'assemblée dit : « Amen ! »].

25 Et dans la semaine, j'ai demandé à un pasteur, Je lui ai dit : « Monsieur, est-ce qu'au temps de Noé, il pouvait se trouver quelqu'un quelque part sur la terre qui faisait aussi l'œuvre de Dieu » ? Et il ne pouvait pas répondre. J'ai repris encore : « Monsieur, je veux dire qu'au temps du Seigneur Jésus-Christ, pendant que le Seigneur Jésus-Christ prêchait sur la terre, pouvait-il se trouver une seule personne quelque part sur la face de la terre qui faisait aussi l'œuvre de Dieu » ?

26 Et sa bouche fut fermée et c'est ainsi que leurs bouches seront fermées sur la terre et dans le Ciel aux siècles des siècles ! C'est une question qui les attend au jugement et ils répondront de cela ! [Ndr : L'assemblée dit : « Amen ! »]. Dieu est unique dans le ciel et sa bouche est unique sur la terre et la bouche de Dieu c'est le prophète messager vivant. Les clés du Royaume ne peuvent se trouver qu'avec une seule personne à la fois sur la terre. [Ndr : L'assemblée dit : « Amen ! »].

27 Bien ! Nous savons que l'Esprit de Daniel doit agir dans notre temps. Parlant de la langue inconnue, la plus grande phase du ministère, c'est l'Esprit de Daniel. Or un Esprit de Dieu agit dans des circonstances. C'est ce qui Le caractérise. Vous voyez ?

28 Lorsque l'Esprit de Daniel agissait là-bas, c'était en Babylone. Et quand l'Esprit de Daniel agit de ce côté-ci, c'est en Babylone avec le palais de Nebucadnetsar, là où se trouve le plus

illustre édifice religieux au monde. Et Daniel pouvait parler de quatre empires : l'empire babylonien, l'empire mède et perse, l'empire mondial grec et l'empire romain qui étaient là comme cela nous a été révélé dans la prédication : « Le mystère des quatre bêtes que tu as vues ».

29 Et en Afrique... J'ai toujours dit que la reine de Sheba elle-même n'était pas la part de l'Afrique. La preuve est qu'au moment où Dieu visite les Africains, c'est en ce moment que les Falashas, enfants de la reine de Sheba rentrent en Israël. Donc, la reine de Sheba n'a rien à avoir avec l'Afrique. Il n'y a pas de confusion en Dieu.

30 Bien ! Observons ceci : il se trouve que la reine de Sheba, cette Éthiopienne va vers le plus grand homme de son temps. Genèse 2 :13 dit que Cush, c'est-à-dire l'Éthiopie était dans le jardin d'Éden et que l'éclipse du 29 mars le traversait. Cush, c'est l'Éthiopie, Genèse 10 :6. L'Éthiopie devait avoir une renommée sur la terre.

31 Maintenant qu'est ce qui s'est passé réellement avec cette Éthiopienne ? Et encore l'Éthiopie revient sur la scène avec le prophète Moïse. Il y a une Éthiopienne qui est allée vers Moïse et la folie d'Aaron et de Marie fut révélée. Salomon ne fit jamais attention à cette Éthiopienne jusqu'à ce qu'elle aille vers lui. Moïse ne fit jamais attention à cette Éthiopienne jusqu'à ce qu'elle aille vers lui.

32 Bien ! Je reviens à Salomon et à la reine de Sheba. Bien ! La Bible est un livre codé. Dans la Genèse, Dieu pouvait dire fruit alors qu'il s'agit d'acte sexuel. Et la Bible dit que la reine de Sheba est partie chez Salomon pour voir sa grandeur mais la révélation est qu'elle est partie pour voir la grandeur de l'homme lui-même. [Ndr : L'assemblée dit : « Amen ! »].

33 Et elle a conçu du roi Salomon et de là est sorti la postérité des Falashas. Et apparemment, cette Éthiopienne ne partait que pour voir la grandeur du prophète Moïse. Et ces Falashas furent de grands hommes en Éthiopie à l'exemple de Haïlé Selassié, mais insignifiant en Israël. Les Israéliens ne regardent même pas ces Falashas comme étant des juifs comme eux.

34 Quand cette Éthiopienne apparut dans l'ancienne Alliance avec Moïse, c'est ceux qui voyaient le diable à travers elle qui sont tombés dans Nombres 11. Ils appelèrent « diable » le Dieu Tout-Puissant qui conduisait l'Éthiopienne vers Moïse. C'est la véritable raison de leur mort et cela continua sur Aaron et Marie au chapitre suivant. Vous voyez ? Ils étaient déjà énervés devant la même manne, la chaleur, et la soif du désert et quand Moïse a fait cela, ils n'ont même pas fait attention ! Vous voyez ? Mais cela ne les excusa pas car ils étaient le peuple de Dieu et ils étaient censés reconnaître Dieu au travers de cela, ils avaient vu la main de Dieu et la Parole de Dieu avec Moïse et ils étaient censés reconnaître Dieu au travers de cela.

35 Lisons par exemple Exode chapitre 19 : « Et toute la montagne de Sinaï fumait, parce que l'Éternel descendit en feu sur elle ; et sa fumée montait comme la fumée d'une fournaise, et toute la montagne tremblait fort. Et comme le son de la trompette se renforçait de plus en plus, Moïse parla, et Dieu lui répondit par une voix ». Vous voyez ? Et Dieu rappela cela à Aaron dans Nombres 12.

36 Et par deux fois, Moïse demeura dans la divinité avec Dieu et les saints anges et la Bible dit que même les fils d'Israël ne pouvaient pas regarder sa face à cause de la gloire. Amen !

Tenons-nous debout maintenant pour la prière.

Le Message de Matthieu 25:6 - Texte intégral
KACOU 64:INTERPRÉTATION DE DEUX VISIONS

(Prêché le mercredi soir 17 octobre 2007 à Adjamé, Abidjan - Côte d'Ivoire)

1 Quand un prophète messager va agir sur la terre, Dieu prépare les circonstances et beaucoup de ceux dont les noms ont été écrits dans le livre de Vie de l'Agneau avant la fondation du monde commencent à naître sur la terre.

2 Bien ! Je voudrais parler de quelque chose d'autre avant de commencer. Quand la reine de Sheba vint vers Salomon, remarquez que, quant à la sagesse de Salomon, la Bible dit qu'elle-même était très sage et qu'elle alla même jusqu'à éprouver Salomon par des paraboles et des énigmes. 2 Chroniques 9. Et quant à la richesse de Salomon, la Bible dit aussi qu'elle lui apporta beaucoup d'aromates et qu'un grand train de chameaux transporta cela. Elle offrit plus de trois tonnes d'or à Salomon. Nul homme n'avait offert une si grande quantité d'or à Salomon. Elle lui apporta des pierres précieuses en très grande quantité. Vous voyez ?

3 Que Dieu vous bénisse ! Ce soir, je désire lire d'abord la vision du 24 avril 1993. Bien ! Je lis d'abord la première vision : « Je me vis debout sur le sable de la mer puis au sommet d'une haute pyramide puis à nouveau sur le sable de la mer à un autre endroit. Et je vis un vieux camion militaire sortir des profondeurs de la mer et s'en aller derrière moi. Et je me suis tourné et j'ai vu qu'il contenait des personnes toutes vivantes. C'était des femmes et l'une d'elles était métisse.

4 Puis deux colombes vinrent vers moi puis repartirent sur les eaux. Il y eut une éclipse puis un homme ayant l'apparence d'une Nuée et tenant une épée descendit du Ciel avec un Agneau et la terre fut à nouveau illuminée. Ils s'arrêtèrent sur les eaux. Et l'Agneau se mit à me parler dans une langue inconnue. Le son de sa voix entra en moi et je tombai mort. Mon âme alla se tenir avec eux sur les eaux tandis que mon corps était couché sur le sable de la mer. Quand Il eut fini de me parler, mon âme entra en moi et je redevins vivant mais je ne Les vis plus.

5 Alors une foule de personnes vint vers moi du côté droit et je leur demandai s'ils avaient vu l'Ange et l'Agneau. Ils ont dit : « Non ! ». Et j'ai dit : Comment n'avez-vous pas vu l'Ange et l'Agneau et tout ce qu'Ils ont fait ? Ils ont répondu : « Nous n'avons pas vu l'Ange et l'Agneau et nous n'avons pas entendu les Paroles qu'a prononcées l'Agneau mais nous Le croyons entièrement, car ce que Dieu a donné et que le diable a pris t'a maintenant été restitué ». Je levai les yeux vers le ciel et je vis une échelle dressée entre le ciel et la terre au-dessus des eaux et des anges montaient et descendaient. Et la vision prit fin ».

6 Bien ! Il y a cinq jours, j'étais assis avec une Sœur. Trois heures après qu'elle m'ait quitté, je sentis qu'elle avait quelque chose de très important pour le Message. Je l'ai appelé au téléphone et la chose était ainsi. Elle a dit : « j'ai eu deux visions ». Et le lendemain soir, elle est revenue pour m'expliquer les deux visions. Or elle les avait eues il y a bien des années de cela avant qu'elle ne me rencontre.

7 Bien ! J'en viens aux deux visions. Voici la première vision : La Sœur dit : « J'étais assise à la maison et j'ai vu comme un tableau devant moi et un homme vêtu tout de blanc debout sur le sable de la mer. C'était un Noir, un Africain. Il regardait la surface des eaux comme s'il attendait quelque chose et moi je le voyais de dos.

8 Pendant qu'il regardait, un poisson comme une baleine s'éleva à la surface des eaux. Puis quelque temps après, le poisson descendit doucement dans les profondeurs des eaux en

expirant, laissant sortir des bulles d'air comme s'il était mort. Puis un second poisson de même apparence apparut à un autre endroit et disparut de la même manière que le premier. Puis un troisième, puis un quatrième, puis un cinquième, puis un sixième et un septième et tout se passa de la même manière.

9 Et quand le septième poisson disparut, il y eut un éclair au-dessus des eaux, devant l'homme vêtu de blanc. L'éclair produisit des sons puissants comme des voix avec des étincelles. Ce n'était pas une foudre ou un tonnerre mais c'est l'éclair qui produisit ces bruits comme des craquements puissants avec des étincelles.

10 Et la lumière et les voix de l'éclair entrèrent en l'homme et il bougea un peu. Et la lumière et les sons de l'éclair frappèrent toute la création ; et le vent souffla sur les eaux et sur les arbres. Et les vagues frappèrent les rochers. Et ce fut comme si c'était ce que l'homme vêtu de blanc attendait et la vision prit fin ».

11 Et vous voyez cette première vision, sept baleines de même apparence apparurent à différents endroits. Sept âges de l'église et sept messagers se manifestant à différents endroits de la terre ; En Asie, avec Paul, en Europe avec Martin Luther, John Wesley, Ulrich Zwingli, ainsi de suite, puis en Amérique avec William Branham et maintenant en Afrique avec le prophète Kacou Philippe. Et il en sera toujours ainsi jusqu'à la fin du temps des nations. Sept poissons et ces poissons disparaissent jusqu'au septième pour indiquer aussi que le temps de William Branham passera. Et qu'après cela, Dieu suscitera un Africain par qui l'humanité doit être sauvée. [Ndr : L'assemblée dit : « Amen ! »].

12 Maintenant, nous en venons à la deuxième vision. Après la première vision, la Sœur a dit : « Mais qu'est-ce que c'est ? Et il s'en suivit aussitôt une deuxième vision. Le même Africain, le même homme vêtu de blanc que j'avais vu debout sur le sable de la mer était assis sur un cheval blanc au sommet d'une très haute montagne. Et cette montagne était nue comme une pyramide. L'eau avait ruisselé sur cette pyramide. Cette montagne était seule, pas dans une chaîne de montagnes.

13 Et je désirais voir le visage de cet Africain mais ce n'était pas possible parce que je le voyais de dos. Il descendait doucement et quand il s'avançait, la montagne sur laquelle il avait été demeurait debout à sa place mais toutes les autres montagnes et collines de la terre s'aplanissaient et devenaient de petites pierres devant lui et tous les arbres, petits et grands se courbaient en arc jusqu'à ce que leur feuillage touche le sol devant lui et il alla jusqu'à une très vieille femme noire.

14 C'était comme si cette très vieille femme noire attendait cet homme depuis longtemps. Elle était courbée par la vieillesse, les rides de son visage étaient si fortes, ses mouvements étaient très lents. Elle regardait le cavalier venir, comme on regarde un unique espoir et ce fut aussi comme si c'était à cause d'elle qu'il venait. Et l'homme vêtu de blanc chevaucha jusqu'à elle. Et quand il toucha la vieille femme, elle devint une jeune fille extrêmement belle. Même ses vêtements furent transformés.

15 Et au miracle qui eut lieu, il vint encore des foules nombreuses, louant et adorant Dieu à cause de ce miracle. Et la foule devint extrêmement grande. Et il y avait des hommes et des femmes, des petits et des grands, des blancs et des noirs, des hommes de toutes les races de la terre criant à haute voix : « Gloire soit à notre Dieu ! gloire soit à notre Dieu ! Nous

sommes sauvés ! Nous sommes sauvés ! ». Et la nouvelle se répandait et des foules venaient de partout. Et le cavalier s'avançait et la multitude le suivait. Et la vision prit fin et je fus troublée plusieurs jours ». Amen !

16 C'est exactement ce qui se passe présentement sur la terre et l'humanité ne le voit pas. Au temps du Seigneur Jésus-Christ, l'humanité pensait que la venue du Seigneur Jésus-Christ serait si grande que les chaînes de télévision retransmettraient cela. Mais Dieu se révèle dans la simplicité et les enfants de Dieu reconnaissent cela. [Ndr : L'assemblée dit : « Amen ! »]. Mais la vision dit que les grands arbres de la terre et les grandes montagnes s'inclineront devant cette action divine sur la terre.

17 Observez la première vision ! La première vision est la plus grande vision liée directement au Message après celle du 24 avril 1993. Et cela se passe au bord du grand fleuve Hiddékel en rapport avec la langue inconnue de Daniel 12 :10. C'est exactement un autre tableau de la vision du 24 avril 1993 comme l'un des livres de Matthieu, Marc, Luc et Jean par rapport à ce que le Seigneur Jésus-Christ a fait sur la terre. Et un don de prophétie, si grand soit-il, ne peut égaler cela. Vous voyez ?

18 Et quand elle a vu la deuxième vision, elle a dit : « Un tel homme marchera-t-il sur la terre » ? Vous voyez ? C'est à qui cela a été donné de le comprendre dès avant la fondation du monde qui le comprendra et le croira. [Ndr : L'assemblée dit : « Amen ! »]. Et ceux-là, avant qu'ils aient un corps, avant qu'ils soient manifestés sur la terre, ils avaient déjà cru dans la pensée de Dieu avant la fondation du monde.

19 Maintenant, considérons la première vision. Les sept baleines sont les sept églises des nations qui s'élèveront à différents endroits de la terre. Les eaux sont les nations comme on le voit dans Apocalypse 17 :15. Les quatre vents sont les forces et les démons qui soulèveront les vagues, c'est-à-dire des foules et les nations contre les saints comme on le voit dans Apocalypse 12 :14 à 17. « Et le serpent lança de l'eau contre la femme… », c'est-à-dire l'église. Vous voyez ?

20 Et la première baleine est l'Église d'Éphèse et c'est cette même baleine qui apparaît et qui disparaît jusqu'à la septième. Le fait que la septième baleine disparaît entièrement signifie que le Message du soir passera entièrement avant que le Cri de minuit ne retentisse comme on le voit dans la prédication : Le mystère des quatre bêtes que tu as vues. La septième baleine disparaît entièrement et les branhamistes deviennent la quatrième bête de Daniel 7 avant que le Cri de minuit ne retentisse sur la terre. [Ndr : L'assemblée dit : « Amen ! »]. Après Laodicée, vient le ministère du cavalier d'Apocalypse 19. Vous voyez ?

21 Et après la septième baleine, l'éclair se produit, non pas dans le ciel mais au-dessus des eaux. Exactement à l'endroit et à la distance où se sont tenus l'Ange et l'Agneau du 24 avril 1993. La Sœur a vu l'éclair mais le prophète Kacou Philippe a vu distinctement l'Ange et l'Agneau.

22 La Sœur a entendu des détonations aigues par saccades comme des voix, comme Daniel aussi l'a entendu là-bas, mais le prophète Kacou Philippe a entendu des Paroles distinctement au point qu'il a dit : la langue était proche de l'arabe parce que je n'ai jamais entendu quelqu'un parler l'hébreu. Dans Jean 12 :28 à 29, la Bible dit que la foule entendit des tonnerres mais c'était des Paroles : « Je L'ai glorifié et Je Le glorifierai encore ». [Ndr :

L'assemblée dit : « Amen ! »].

23 Et la Sœur dit que quand la septième baleine disparut, l'homme s'apprêtait à quelque chose puis l'éclair vint. Et le son qui procéda de l'éclair déchaîna les quatre vents sur les eaux et les eaux se soulevèrent pour frapper les rochers et l'endroit derrière l'homme vêtu de blanc était comme le désert que j'avais vu dans la deuxième vision de 1993.

24 Il y avait des rochers ; et il y en avait un devant moi car le Seigneur Jésus-Christ Lui-même est le Rocher des âges. Et dans le livre d'Apocalypse, là où il est parlé d'éclairs, il est aussi parlé de voix et de tonnerres. Les éclairs et les étincelles attestent qu'il s'agit de voix et Job 37 :4 dit qu'Il ne retient pas ses éclairs quand Il fait entendre sa voix. [Ndr : L'assemblée dit : « Amen ! »].

25 La deuxième vision est celle du ministère glorieux. La Sœur précise que la montagne était nue, l'eau avait ruisselé dessus. Elle était plutôt haute et seule, pas dans une chaîne de montagnes. Et cette haute montagne est la même vieille Église depuis les apôtres. Elle était seule, pas dans une chaîne de montagnes ; pas avec les autres églises c'est-à-dire qu'elle n'a jamais été et ne sera jamais liée à une autre montagne c'est-à-dire église.

26 Et quand le cavalier s'avançait, les églises que sont les montagnes et les collines de la terre, s'aplanissaient, même les arbres se prosternaient devant lui. Et les arbres ce sont les grands hommes religieux, les théologiens et les rois de la terre. Et il arrivera que des maires, des députés, des ministres et même des présidents et des rois de la terre se lèveront pour accomplir cette vision et il sera dit que le Dieu des Cieux a utilisé un Africain, non pas pour porter la croix du Seigneur Jésus mais pour parler de la part de Dieu à tous les habitants de la terre comme Il l'a fait autrefois par Moïse et les prophètes en sorte que pendant un temps, nul ne puisse être sauvé sur toute la face de la terre que par cet Africain. [Ndr : L'assemblée dit : « Amen ! »].

27 Oui ! Les élus viendront de l'Est et de l'Ouest, du Nord et du Sud sur les ailes des aigles ; d'Asie, d'Europe, d'Amérique, d'Afrique pour des baptêmes, des consécrations et autres, fraternisant avec nous, car nous avions la joie avec Lui avant la fondation du monde. Les continents nous ont séparés, les richesses nous ont séparés, les races et les églises nous ont séparés mais le prophète nous rassemble en vertu de 2 Chroniques 20 :20 et Osée 12 :14. [Ndr : L'assemblée dit : « Amen ! »].

28 Et cette vieille femme n'est rien d'autre que la même vieille Église des apôtres qui apparaît ici à minuit, cette fois comme une Africaine. Et elle ne pouvait pas avoir pour prophète messager un blanc car la Bible condamne l'hybridation. Et c'est le prophète de son temps qui l'a rajeunie comme ce fut pour les générations passées.

29 Et dans les deux visions, la Sœur n'a pas vu le visage de l'homme vêtu de blanc. Il se plaçait toujours de sorte qu'elle ne puisse pas voir son visage. Parce que, ce ne pouvait être une autre personne que celle de Matthieu 25 :6 qu'elle verra un jour sur la terre. Et si elle l'avait vu, elle croirait aujourd'hui parce qu'elle l'a reconnu et non à cause du Message. Or il faut que ce soit à cause du Message et c'est exactement ce qui se passe. [Ndr : L'assemblée dit : « Amen ! »].

30 Quand vous avez une vision de Dieu, même dix ans après cette vision, vous vous rappelez cette vision comme si c'était hier. Et alors elle saurait que c'était moi. Mais quand elle me vit

de ce côté-ci, elle ne pouvait pas imaginer que c'était moi l'homme vêtu de blanc qu'elle avait vu dans la vision, car ce personnage était grand devant Dieu et insignifiant devant les hommes.

31 Car ce qui est grand devant les hommes est insignifiant devant Dieu et ce qui est grand devant Dieu est insignifiant devant les hommes. Vous voyez ? Et avant que je ne prêche, le Dieu Tout-Puissant a révélé qu'un Africain viendra avec un Message et que par ce Message, les hommes de toutes les races de la terre seront sauvés. [Ndr : L'assemblée dit : « Amen ! »].

32 Et que vous soyez asiatiques, européens, américains ou africains, Vous devez savoir que comme au temps de Noé, nul ne peut être sauvé que par cet Africain. Il y eut un temps où c'était Paul, un Asiatique là-bas. Ensuite en Europe avec Martin Luther, John Wesley, Ulrich Zwingli et bien d'autres. Et ensuite aux États-Unis avec William Branham. Et maintenant Dieu suscite un Africain, en dehors de qui il n'y a point de Salut.

33 Comme Noé pour son temps, comme le Seigneur Jésus-Christ pour son temps, comme chaque prophète pour son temps, aujourd'hui, c'est le prophète Kacou Philippe. [Ndr : L'assemblée dit : « Amen ! »]. Et vous ne pouvez être sauvé en dehors de ce que le prophète Kacou Philippe prêche. Et que celui qui a des oreilles pour entendre entende !

Chapitres similaires: Kc.1, Kc.36, Kc.130 et Kc.133

Le Message de Matthieu 25:6 - Texte intégral
KACOU 65:LES CLÉS QUI TOURNENT DANS LE CIEL

(Prêché le dimanche matin, 04 Novembre 2007 à Anyama puis à Adjamé, Abidjan - Côte d'Ivoire)

1 Que Dieu vous bénisse ! C'est encore un privilège pour nous de nous retrouver ici pour écouter la sainte Parole de Dieu. Nous n'avons pas eu de confession ce matin et cela nous réjouit. Plus nous devenons nombreux et matures, plus les confessions diminuent ; c'est ce que nous constatons.

2 Ce matin, je désire prêcher sur Apocalypse 19. C'est un message capital de la Bible. Je désire indiquer qui est ce cavalier d'Apocalypse 19 mais avant cela, je parlerai de beaucoup de choses.

3 Dieu est omniscient et Il voit le prophète achever sa mission avant même qu'Il l'appelle et avant même que celui-ci ne commence sa mission sur la terre ! Et ceux qui devaient croire en ce prophète ont déjà cru dans la pensée de Dieu avant la fondation du monde, avant que cela n'ait lieu sur la terre ! Dieu connaît le nombre exact de personnes formant la foule nombreuse du 24 avril 1993 ! [Ndr : L'assemblée dit : « Amen ! »].

4 Et vous avez vu que dans la deuxième vision de la Sœur, il y avait des noirs, des blancs et des personnes de toutes les races de la terre. Et si des hommes de toutes les races et de toutes les nations de la terre ne viennent pas ici à cause de cela, alors je verrai que j'ai dévié et que je suis un faux prophète. [Ndr : L'assemblée dit : « Amen ! »].

5 Bien que Moïse ait tué l'Égyptien, Dieu le déclara l'homme le plus doux de la terre en son temps. Et David malgré la mort de Urie fut déclaré l'homme selon le cœur de Dieu et il fut roi et prophète, et auteur des Psaumes. Et d'entre ses cinq cents femmes, c'est de Bathshéba que naquit Salomon qui fut roi et prophète, auteur d'Ecclésiaste, Proverbes et Cantique des cantiques.

6 Et bien que William Branham ait affirmé que l'enlèvement aurait lieu en 1977 dans la prédication sur les 70 semaines de Daniel, Dieu le confirme et le déclare prophète infaillible. Dieu ne fait pas un calcul d'homme ! Dieu est souverain et Il est libre de faire ce qu'Il veut ! Amen !

7 Prenons maintenant Apocalypse 19 :1 à 16... Remarquez que, d'abord ce passage présente trois tableaux. Du verset 1 au verset 5, c'est le premier tableau ! Du verset 6 au verset 10, c'est le deuxième tableau. Et du verset 11 au verset 16, c'est le troisième tableau. Et ces trois tableaux indiquent la même chose comme les Évangiles de Matthieu, Marc, Luc et Jean. Vous voyez ? Ce que Jean a vu au premier tableau, c'est ce qu'il voit au travers des deux autres tableaux.

8 Bien ! Maintenant prenons les versets 9 et 10 : Il est écrit : « Et il me dit : Écris : Bienheureux ceux qui sont conviés au banquet des noces de l'Agneau. Et il me dit : Ce sont ici les véritables Paroles de Dieu. Et je tombai devant ses pieds pour lui rendre hommage. Et il me dit : Garde-toi de le faire ; je suis ton compagnon d'esclavage et celui de tes Frères qui ont le témoignage de Jésus : rends hommage à Dieu, car l'esprit de prophétie est le témoignage de Jésus ». Vous voyez ?

9 Jean, c'est-à-dire l'Église, suivait cet ange ; ange signifie messager. Dieu lui avait envoyé un messager et à un moment donné du ministère de cet ange, quand Jean a vu la profondeur du Message de l'ange contenu dans le livre... Vous voyez ? L'ange lui a dit comme dans

Le Message de Matthieu 25:6 - Texte intégral

Matthieu 25 :6 : Voici l'Époux, la Parole… Ce sont ici les véritables Paroles de Dieu ! Et l'ange lui a dit : Garde-toi de le faire ; je ne suis pas Jésus ! Je suis ton compagnon d'esclavage et celui de tes Frères qui ont le témoignage de Jésus, c'est-à-dire les chrétiens !

10 C'est donc un ange, l'un des messagers que Dieu enverrait aux nations au cours des sept âges de l'Église des nations plus précisément celui qui viendrait pour minuit. [Ndr : L'assemblée dit : « Amen ! »]. William Branham a dit que l'Église disparaîtrait en Apocalypse 4 après les temps du soir pour réapparaître en Apocalypse 19.

11 William Branham dit : « Les trois premiers chapitres du livre d'Apocalypse révèlent tous les événements qui ont trait à l'Église. Ensuite, du chapitre 3 jusqu'au chapitre 19 de l'Apocalypse, on ne revoit plus l'Église. L'Église monte au chapitre 4 de l'Apocalypse, et elle revient au chapitre 19 de l'Apocalypse, l'Époux et l'Épouse ensemble, qui reviennent sur la terre ». Voir la brochure La fête des trompettes Réf. 37 et la brochure : Apocalypse chapitre 4.

12 Tout le chapitre d'Apocalypse 19 s'accomplit sur la terre. Chacun des 21 versets d'Apocalypse 19 s'accomplit sur la terre ! Jean a vu que cet ange était le Seigneur Lui-même ! William Branham a vu aussi que cet ange était le Seigneur Lui-même ! Mais ce n'était pas le Seigneur ! [Ndr : L'assemblée dit : « Amen ! »].

13 Depuis les apôtres, il a été enseigné que ce cavalier d'Apocalypse 19 était Christ Lui-même ! Les théologiens ont enseigné que ce cavalier était Christ. Mais ce n'était pas le Christ ! Et le verset 12 dit qu'il y avait plusieurs diadèmes sur sa tête, or les diadèmes sont les couronnes des reines. Amen !

14 Et dans les deux visions, la Sœur voit l'homme de dos, debout devant les eaux et au deuxième tableau ce même homme est assis sur un cheval blanc. Et il est tout vêtu de blanc, et il doit aller en vainqueur et pour vaincre. Et elle pouvait dire que son âme l'aima.

15 Vous voyez ? L'apôtre Jean voit un troisième tableau et c'est ce même ange glorieux qui chevauche, c'est ce même personnage qui est assis ici sur un cheval blanc. Et la Bible dit que les armées qui sont dans les Cieux le suivaient dans le Ciel. Et maintenant les armées qui sont sur la terre le suivent sur la terre. [Ndr : L'assemblée dit : « Amen ! »].

16 Et c'est exactement ce qui se passe sur la terre, de sorte que nous sommes des acteurs du Salut afin d'avoir part au Salut comme nos pères à qui l'on n'a pas raconté des faits historiques mais qui ont vécu eux-mêmes le Salut en leur temps. Nos pères les saints de génération en génération ont vécu le Salut sur la terre avec un prophète vivant au milieu d'eux comme nous aussi, il nous a été donné de vivre le Salut en notre temps avec un prophète messager vivant au milieu de nous. Si je suis l'accomplissement des prophéties bibliques, alors vous l'êtes aussi ! [Ndr : L'assemblée dit : « Amen ! »].

17 Nous ne sommes pas en train d'expliquer ou raconter ce que quelqu'un a fait il y a quarante ans ou deux mille ans mais nous écrivons la Bible et ce qui se passe ici, c'est ce que les fils du diable magnifieront après nous quand cela ne pourra plus donner la Vie éternelle !

18 Et concernant la révélation de l'identité de cet ange, cela est écrit sur ses actes et sur sa cuisse et donc ne peut être révélé, compris et accepté que par l'Épouse seule ! [Ndr : L'assemblée dit : « Amen ! »].

19 Il avait semblé à Jean que cet ange était le Seigneur Jésus-Christ Lui-même car qui est celui-là qui manifeste autant de prophètes et de saints et qui accomplit autant de prophéties ? La Bible dit qu'il s'avance avec les Nuées des Cieux. Et les Nuées des Cieux, ce sont les saints anges !

20 Mais nous savons que si des anges ont chanté à sa naissance, des anges l'accompagneront tout le long de son ministère car le ministère est plus glorieux que la naissance. [Ndr : L'assemblée dit : « Amen ! »]. Mais malgré tout cela cet ange n'était pas le Seigneur Jésus-Christ ! Jean avait simplement mal compris le Message ! Mais tout de même il est dit que sur sa cuisse était écrit : « Seigneur des seigneurs, Roi des rois ». Amen !

21 Bien ! Je voudrais lire Daniel 7 :13 à 14. Remarquez que dans Apocalypse 19 :10, Jean a voulu adorer ce messager. Jean avait pensé que c'était le Seigneur Jésus-Christ Lui-même sous une autre forme. Jean est tombé devant ses pieds pour l'adorer.

22 Et il a dit : Qui peut dire ces paroles, qui peut révéler ces choses si ce n'est le Seigneur Jésus ? Et quand la Sœur l'a vu dans la deuxième vision, elle a dit : « Un tel homme marchera-t-il sur la terre ?». Si c'était un blanc, elle allait commettre la même erreur que Jean ! Vous voyez ? Ce n'était pas Christ. Et il a dit à Jean : Garde-toi de le faire, je suis simplement un ange, un messager. Vous voyez ?

23 Je lis maintenant Daniel 7 :13 à 14... « Et je voyais dans les visions de la nuit, et voici, quelqu'un comme un fils d'homme vint avec les Nuées des Cieux, et il avança jusqu'à l'Ancien des jours, et on le fit approcher de Lui. Et on lui donna la domination, et l'honneur, et la royauté, pour que tous les peuples, les peuplades et les langues, le servissent. Sa domination est une domination éternelle, qui ne passera pas, et son Royaume, un Royaume qui ne sera pas détruit ». Non pas quelqu'un comme LE Fils de l'Homme mais quelqu'un comme un fils d'homme, c'est-à-dire un prophète. Ce cavalier d'Apocalypse 19 n'est pas le Christ mais un prophète qui sera manifesté sur la terre. Une manifestation de Christ Lui-même ! Amen !

24 Pourquoi Dieu montra cela à Daniel ? Dieu le fit car c'est au moment où l'Esprit de Daniel allait revenir encore sur la terre pour la révélation de la langue inconnue, que Dieu accomplirait Apocalypse 19. [Ndr : L'assemblée dit : « Amen ! »]. C'est le même passage d'Apocalypse 19 :11. Et les pasteurs, les docteurs, les théologiens et tous les religieux de la terre, qu'ils soient de Dieu ou pas ont enseigné qu'il s'agissait du Seigneur Jésus-Christ Lui-même car le temps de la révélation et de l'accomplissement n'était pas encore venu.

25 Et le verset 27 dit, parlant du cinquième Royaume il est écrit : « Et le Royaume, et la domination, et la grandeur des royaumes sous tous les cieux, seront donnés au peuple des saints des lieux très-hauts. Son Royaume est un Royaume éternel, et toutes les dominations le serviront et lui obéiront ». Amen !

26 Il ne peut pas y avoir de royaume sans roi c'est pourquoi cet homme, comme le fils d'homme de Daniel 7 :13 à 14, reçoit la royauté de ce cinquième Royaume. Mais le vrai roi, c'est l'Ancien des jours dirigeant son Royaume par ce fils d'homme comme Samuel pour un temps. Vous voyez ? Apocalypse 19 :16 dit qu'il est « Le Roi des rois, et le Seigneur des seigneurs ».

27 Cette royauté et domination sont spirituelles ; c'est pourquoi dans la vision du 24 avril

1993, c'est son âme qui alla se tenir sur les eaux et l'âme d'aucun homme né d'un homme et d'une femme ne pouvait s'approcher de l'Ange et l'Agneau à moins qu'on ne la fasse approcher d'Eux ! [Ndr : L'assemblée dit : « Amen ! »].

28 Dieu est Esprit, et dans la forme humaine, Daniel l'avait bien reconnu et l'appela : « l'Ancien des jours », c'est-à-dire le Seigneur Jésus-Christ. Mais quant à l'autre personnage, Daniel ne savait pas qui c'était ! Mais il savait que ce n'était pas Christ. Amen !

29 Daniel ne pouvait pas l'adorer malgré la royauté et la domination qui lui furent données ! Et de ce côté-ci dans Apocalypse 19, tous les religieux de la terre pensèrent lui rendre hommage, pensant que ce cavalier était Christ Lui-même mais l'Esprit de Daniel reconnut que ce n'était pas Christ ! [Ndr : L'assemblée dit : « Amen ! »]. Vous voyez ? Philippe signifie : « celui qui aime les chevaux » ou « celui qui chevauche », c'est-à-dire : cavalier.

30 Et la récompense de Laodicée est un trône comme l'indique Apocalypse 3 :21 car c'est une royauté. Amen !

31 L'humanité procède d'un Esprit qui est celui de Dieu. Et comme l'indique le livre de Daniel, l'humanité devint quatre empires, quatre royaumes terrestres que sont le royaume babylonien, le royaume mède et perse, le royaume mondial grec et l'empire romain. Et après cela il s'éleva un cinquième royaume invincible qui est le christianisme et ce royaume c'est-à-dire le christianisme devint quatre bêtes car ce n'était pas la chose parfaite !

32 Et ces quatre bêtes étaient l'empire catholique romain, l'empire des protestants, l'empire des évangéliques et en quatrième lieu, une bête sans nom qui est l'empire branhamiste. De même que la statue de Nebucadnetsar avait les pieds en partie de fer et en partie d'argile, c'est ainsi aussi qu'il y avait le branhamisme occidental avec les fils de Branham et le branhamisme oriental en Europe avec Ewald Frank et Alexis Barilier. Mais après ces quatre bêtes, tous les saints de la terre reconnaîtront que les saint-esprits qui animent les quatre bêtes sont des démons.

33 Et Daniel 2 :44 dit : « Et dans les jours de ces rois, le Dieu des Cieux établira un Royaume qui ne sera jamais détruit ; et ce Royaume ne passera point à un autre peuple ; il broiera et détruira tous ces royaumes, mais lui, il subsistera à toujours ». [Ndr : L'assemblée dit : « Amen ! »]. Et ce qui forma le christianisme au départ, c'est ce qui formera ce cinquième Royaume qui ne sera pas détruit. Vous voyez ? C'est l'exacte vérité !

34 Le grand roi et prophète a Lui-même marché sur la terre il y a 2000 ans et personne n'a fait attention à Lui et aussi longtemps qu'Il enverra des Rois et prophètes sur la terre, il en sera ainsi. Comparer le Seigneur Jésus-Christ au pape de Rome et aux présidents d'églises, c'est comme si vous compariez le jour et la nuit alors que l'un se dit l'esclave de l'autre…

35 Le pape se dit l'esclave du Christ, le plus grand sur la terre se dit l'esclave du plus petit sur la terre. Et c'est exactement ce qui se passe sur la terre aujourd'hui ! Comment le pape de Rome peut-il accepter d'être mon esclave moi un si petit homme ? Comment les présidents d'églises, les bishops, les révérends de la terre peuvent-ils accepter d'être mes esclaves moi un si petit homme ?

36 Mais les saints de la terre reconnaitront l'étoile de leur temps et marcheront à la lumière

et au pas de l’étoile. Il a toujours été ainsi de génération en génération depuis la fondation du monde et en notre génération il en sera ainsi et après nous, il en sera toujours ainsi. Dieu enverra un prophète sur la terre et les saints en son temps marcheront à sa lumière ! Et que celui qui peut comprendre comprenne !

Chapitre similaire: Kc.83

Le Message de Matthieu 25:6 - Texte intégral
KACOU 66:REFUSANT DE PROGRESSER

(Prêché le jeudi soir 22 novembre 2007 à Adjamé, Abidjan - Côte d'Ivoire)

1 Ce soir, je voudrais lire un extrait de la biographie de John Wesley que l'humanité tout entière reconnaît aujourd'hui comme un vrai et authentique serviteur de Christ.

2 Je lis cela : « Après la déception d'amour éprouvée en Amérique, John Wesley s'est cru destiné au célibat... plus tard, en 1751, lorsqu'il se croit destiné à épouser Mary Vazeille, une veuve qui l'a soigné durant une maladie : il décide la chose et l'accomplit en quinze jours. Mais toutes les qualités de Mary Vazeille se révèlent alors vaines : elle est jalouse, et inintelligente... Mme Wesley soupçonne, en effet, son mari de toutes les bassesses. Elle veut lui imposer la vie sédentaire, afin de le surveiller. Elle explose en scènes continuelles, opère des perquisitions dans ses papiers, les vole, survient à l'improviste, à 100 km de Londres, afin de vérifier la fidélité de son mari... Elle le frappe, le jette à terre, le traîne par les cheveux, sans qu'il se défende. Elle n'hésite pas à livrer aux ennemis de son mari des papiers qu'elle a saisis. Elle abandonne plusieurs fois le domicile conjugal et il faut que John Wesley la supplie d'y revenir. Cela dure vingt ans. Un beau jour, elle quitte définitivement Wesley. Wesley écrit : « Elle est partie pour New York je ne sais pas pourquoi, en me disant qu'elle ne reviendra jamais. Je ne l'ai pas délaissée, je ne l'ai pas renvoyée, je ne la rappellerai pas ». ...». [Ndr : Extrait de Biographie de John WESLEY]. Ainsi a vécu l'illustre messager John Wesley et il ne s'est pas trouvé plus juste ou plus grand que lui en son temps. [Ndr : L'assemblée dit : « Amen ! »].

3 Or, selon la révélation, dès que la femme d'un pasteur aborde ce comportement, ce pasteur doit s'asseoir. Mais il ne peut pas en être ainsi de John Wesley parce qu'il est prophète messager. Voyez les vêtements d'Aaron dans Exode 28 et dites-moi quels vêtements Moïse portera ! Vous voyez ?...

4 Bien ! J'ai dit dans une prédication que lorsque Dieu va envoyer un prophète messager sur la terre, les enfants de Dieu naissent en grand nombre. Et vous avez désiré comprendre ce mystère. C'est un mystère ! Et si quelqu'un a déjà parlé de cela quelque part, je ne sais pas.

5 Bien ! À supposer que Dieu va envoyer un prophète messager sur la terre en l'an 640. [Ndr : Frère Philippe trace un schéma au tableau ...] Donc en l'an 640, un prophète messager sera en scène sur la terre. Que se passe-t-il donc ? Je vous dis que dès l'an 600 déjà, les fils du diable commencent à mettre au monde des fils de Dieu qui étaient dans leurs reins en vertu du mystère de Genèse 7.

6 Et parmi ces mêmes fils de Dieu qui naissent figure le sauveur de la génération, c'est-à-dire le prophète messager. C'est un sauveur ! C'est pourquoi il a été dit à Jean sur l'île de Patmos : « ...rends hommage à Dieu, car l'esprit de prophétie est le témoignage de Jésus », c'est-à-dire que chaque prophète messager qui vient sur la terre est le témoignage du Seigneur Jésus en sa génération, manifestant Christ. Vous voyez ? Et l'Église est bâtie sur la révélation des prophètes. Chaque messager de l'Église est Matthieu 16 :19, le Christ, le fils du Dieu vivant. [Ndr : L'assemblée dit : « Amen ! »].

7 Maintenant, je désire lire Genèse 31 :6 à 8 : « Et vous savez vous-mêmes que j'ai servi votre père de toute ma force. Et votre père s'est moqué de moi, et a changé dix fois mon salaire ; mais Dieu ne lui a pas permis de me faire du mal. S'il disait ainsi : Les marquetés seront ton salaire, alors tout le bétail faisait des marquetés. S'il disait ainsi : Les rayés seront ton salaire,

alors tout le bétail faisait des rayés ».

8 Je désire lire aussi Deutéronome 2 :2 à 3 et prêcher encore sur le sujet : « Refusant de progresser ». Mais avant cela, je voudrais répondre à une question : Frère Philippe, le ministère de Matthieu 25 :6 est-Il le même que celui d'Apocalypse 10 :8 ?

9 D'abord Matthieu 25 :6 est le ministère d'un homme et ce ministère se place après Apocalypse 10 :7. Et Apocalypse 10 :7 est Daniel 12 :4 tandis que, Apocalypse 10 :8 est Daniel 12 :8 à 10. Vous voyez ? Le petit livre ouvert de Daniel 12 :4 est celui d'Apocalypse 10 :1 à 2 et fait partie des livres tandis que le livre de Daniel 12 :8 à 10 est celui d'Apocalypse 10 :8, d'Apocalypse 19 :9, d'Apocalypse 22 :8 à 9 et bien d'autres. C'est après la révélation de la langue inconnue que la voix a dit à Jean de prendre le petit livre. Jean pouvait remarquer que le petit livre d'Apocalypse 10 :10 n'avait pas le même aspect que celui d'Apocalypse 10 :2 mais c'est le même livre.

10 Lisons maintenant Deutéronome 2 :2 à 3. Je lis cela : « Et nous nous tournâmes, et nous partîmes pour le désert, par le chemin de la mer Rouge, comme l'Éternel m'avait dit, et nous tournâmes autour de la montagne de Séhir, plusieurs jours. Et l'Éternel me parla, disant : Vous avez assez tourné autour de cette montagne ; dirigez-vous vers le nord ». Mon sujet est : Refusant de progresser !

11 J'ai mentionné ici un certain nombre de points entre le Message du soir et celui de minuit. Ce sont en général des choses que le Message de Matthieu 25 :6 dit ou fait et que le Message du soir ne dit pas ! Et vice versa. Ou des choses que le Message du soir ou la Bible a annoncées et qui s'accomplissent ici à minuit. Par exemple la venue du Seigneur Jésus pour 1993. Vous voyez ?

12 Et au moins dix prophéties de première importance contenues dans le Message du soir ont eu leur accomplissement ici à minuit. Il s'agit entre autres, de l'interprétation de la langue inconnue et du caillou blanc, de la révélation du personnage glorieux que William Branham a annoncé dans Le Septième Sceau, à la page 31…

13 [Ndr : Frère Philippe lit…] : « …Dans le Sabino Canyon, Il m'avait dit : « c'est le troisième pull » et il y a trois choses qui vont avec ; l'une a été dévoilée hier, l'autre a été dévoilée aujourd'hui, mais il y a une autre que je ne peux pas interpréter car elle est dans une langue inconnue. Tandis que je me tenais là et que je regardais cette chose, je vis que c'était le troisième pull qui arrivait ».

14 Et sur cette même page 31 du septième sceau, il a dit : « Je regardais et voici de l'autre côté il y avait un endroit un peu semblable à une boîte. Alors je vis que cette lumière parlait à quelqu'un d'autre au-dessus de moi, cette lumière que vous voyez sur la photo ».

15 Et plus loin, toujours dans Le Septième Sceau, William Branham dit ceci : « … Je ne sais pas ce qui va arriver. Je ne sais pas. Je sais seulement que ces sept tonnerres contiennent ce mystère et que les Cieux se sont tus. Chacun a-t-il compris ? L'heure est peut-être là maintenant où cette glorieuse personne que nous nous attendons à voir entrer en scène va entrer en scène. Peut-être que mon ministère par lequel j'ai essayé de ramener les gens à la Parole, a établi un fondement ; si c'est le cas, je vais vous quitter pour de bon. Nous ne serons pas deux en même temps. Si c'est le cas, il croîtra et je diminuerai … ». [Ndr : L'assemblée dit : « Amen ! »].

16 Les branhamistes savent très bien cela mais refusent de progresser ! Refusant de progresser ! Et vous savez que ces paroles se sont faites chair depuis le 24 avril 1993, et vous savez que maintenant ces prophéties sont de l'histoire comme Ésaïe 40 :3 et Malachie 4.

17 William Branham a haï la télévision mais le messager de Matthieu 25 :6 l'a jetée hors de l'Église. Le messager de Matthieu 25 :6 va donc plus loin que celui du temps du soir. Mais les branhamistes refusent de progresser ! Vous voyez ?

18 Par le Cri de minuit nous savons que les dénominations n'ont jamais été des vierges folles. Chose que William Branham ne savait pas. Mais les branhamistes voient cela et voient que les révélations ont progressé mais ils refusent de progresser !

19 C'est comme un luthérien ou un méthodiste qui, refusant de progresser, dit à William Branham : « John Wesley et Martin Luther nous ont dit que le baptême pouvait se faire au Nom du Père, du Fils et du Saint-Esprit ». Vous voyez ? Qu'est-ce que c'est ? C'est refusant de progresser.

20 Et aujourd'hui, un fils du diable se tiendra debout sur le Message de William Branham et dira : « La colonne de feu apparaît dans notre église… La colonne de feu apparaît lors de nos conventions… Dieu est avec nous ! ». Vous voyez ? Mais, ils finiront tous en enfer. Pourquoi ? Dieu est vivant et Il conduit son peuple par un prophète vivant.

21 Un prophète, si grand soit-il, après sa mort c'est terminé. Si grand soit Moïse, après sa mort c'est Josué, un homme qui doit conduire Israël. Et aujourd'hui, vous ne pouvez être dans la volonté de Dieu, à moins de reconnaître le prophète Kacou Philippe comme le sauveur que le Seigneur Jésus-Christ vous a envoyé. Refusant de progresser !

22 Et l'Esprit a indiqué qu'en réalité, les deux anges qui sont descendus à Sodome et Gomorrhe ne sont ni Billy Graham et Oral Roberts ni Gabriel et Michaël mais Élie et Moïse. Chose que William Branham ne savait pas. Les branhamistes ne peuvent pas dire le contraire mais pourquoi ne l'acceptent-ils pas ? Ils refusent de progresser !

23 C'est comme un luthérien ou un presbytérien ou un méthodiste qui, refusant de progresser, dit à William Branham : « John Wesley et Martin Luther nous ont dit que le baptême pouvait se faire au Nom du Père, du Fils et du Saint-Esprit ». [Ndr : L'assemblée dit : « Amen ! »]. Quand Wesley prêchait, ceux qui avaient refusé de progresser pour accepter son Message sont devenus les luthériens.

24 Quand William Branham prêchait, ceux qui avaient refusé de le reconnaître comme le prophète de leur temps et qui avaient refusé de progresser sont devenus des méthodistes. Et aujourd'hui, les branhamistes refusent de progresser et Satan leur envoie une puissance d'égarement à travers des colonnes de feu.

25 Et aujourd'hui par le Cri de minuit, nous savons que ce n'est pas par l'adultère que les fils du diable sont passés au travers du déluge.

26 William Branham pouvait utiliser des bibles King James, Darby, Scofield ou Thompson et cela pouvait sauver comme avant lui quelqu'un pouvait être sauvé avec John Wesley et Martin Luther avec un baptême trinitaire mais à minuit aujourd'hui, cela n'est pas possible ! Si vous rejetez le prophète Kacou Philippe, sachez que vous avez choisi l'enfer. Vous ne

pouvez pas utiliser une bible King James, Crampon, Scofield ou Thompson et être sauvé ! Les branhamistes le voient mais refusent de progresser. [Ndr : L'assemblée dit : « Amen ! »].

27 Les branhamistes ne peuvent pas prendre la sainte cène les uns chez les autres. Ils vont de division en division, de « isme » en « isme », de clan en clan, de bloc en bloc… ils savent que quelque chose ne va pas mais ils refusent de progresser. Vous voyez ?

28 Quand un prophète messager est mort, son corps, c'est-à-dire son peuple se décompose. C'est la loi de la nature et les branhamistes ne le comprennent pas parce qu'ils refusent de progresser. Refusant de progresser ! Même avec Moïse dans le désert, ils ont fait cela pendant un certain temps et Dieu leur a dit : C'en est assez ! Vous avez assez tourné autour de cette montagne ; dirigez-vous vers le nord !

29 Tout ce que Dieu a créé progresse. Les arbres commencent par les grains puis deviennent des arbustes puis ces arbres portent des fruits puis ces grains portés en terre deviennent encore des arbustes et tout cela dans un cycle sans fin. C'est une loi naturelle ! Les rivières, les fleuves, les mers, la lune, le soleil, la terre, les planètes, les galaxies, les temps, les saisons… Tout progresse ! [Ndr : L'assemblée dit : « Amen ! »]. Mais les églises de Satan ne progressent pas parce que les fils du diable ne suivent pas le prophète vivant de leur temps.

30 Tout ce qui a une vie en soi progresse mais ce qui est mort ne progresse pas ! C'est pourquoi les églises catholiques, protestantes, évangéliques et branhamistes ne progresseront jamais parce que les fils du diable n'ont pas un prophète vivant au milieu d'eux. C'est par un prophète que Dieu parle à la terre. Et c'est pourquoi la Bible est le livre des livres des prophètes parce que les prophètes sont la bouche de Dieu. Vous ne pouvez pas être dans la volonté de Dieu avant d'accepter le prophète vivant de votre temps.

31 Regardez les arbres morts, comment progresseront-ils ? Regardez un animal ou un homme mort, comment progressera-t-il ? La seule chose qui lui reste, c'est de pourrir et de se décomposer de morceau en morceau, de bloc en bloc, de « isme » en « isme » comme les branhamistes. Mais ceux qui gardent le témoignage de Jésus et qui savent que Dieu ne parle qu'au travers d'un prophète messager vivant progresseront toujours jusqu'à l'enlèvement. Dans un mouvement ordonné avec l'Ange et l'Agneau, au pas d'un prophète messager, ils avanceront jusqu'à l'enlèvement ! Ils progressent et ils progresseront toujours. C'est la loi de la nature.

32 La science progresse, allant de découverte en découverte ! Tout savant qui vient va plus loin que le savant précédent. [Ndr : L'assemblée dit : « Amen ! »]. La technologie progresse, la médecine, la télécommunication, la politique, l'école… qu'est-ce qui ne progresse pas ? Je ne sais pas ! C'est uniquement par un prophète vivant que l'église peut progresser. Mais pourquoi l'église refuse-t-elle de progresser en marchant au pas du prophète vivant ? Je ne sais pas !

33 C'est par le prophète Moïse qu'Israël pouvait progresser. Mais les Juifs préféraient les pharaons. Et après Moïse, c'est par les prophètes vivants qu'Israël pouvait progresser. Mais Israël refusait de progresser et préférait les sacrificateurs.

34 Un prophète qui va leur dire qu'ils n'ont plus le droit d'aller à la plage, qui va dire aux femmes qu'elles n'ont plus le droit de mettre les maquillages et pantalons et qui va leur dire que maintenant, leurs péchés c'est publiquement qu'ils doivent confesser cela ? Ils ne

veulent pas de cela. Ils préfèrent rester sous l'emprise de Satan.

35 Mais regardez la technologie, les moyens de déplacement et tout le reste dans le monde. D'abord, c'était les chevaux, ensuite ce fut les vélos puis après cela les motos, et après cela les véhicules, les voitures. Et les voitures de 1960 sont différentes des voitures que nous voyons aujourd'hui. Et regardez les trains ! Les trains d'il y a 50 ans sont différents des trains que nous voyons aujourd'hui, les trains à grande vitesse. Regardez les avions ! Et maintenant, nous avons les fusées, ... Qu'est-ce que c'est ? Tout progresse mais l'église refuse de progresser.

36 Regardez la médecine ! Il y a d'innombrables maladies mais la médecine évolue chaque jour afin de les contenir. Mais pourquoi l'église refuse-t-elle de progresser ? L'église refuse les prophètes vivants que Dieu lui envoie pour rester sous l'emprise de Satan.

37 Regardez les armes ! Au départ c'était les flèches, ensuite les fusils. Et les fusils d'il y a 40 ans sont différents des fusils d'aujourd'hui. Regardez, il y a maintenant les canons ! Mais d'abord c'était des canons à poudre et maintenant nous avons les armes automatiques, les grenades, les bombes, les armes nucléaires, ainsi de suite...

38 Regardez les climats, les saisons, ... tout progresse mais l'église refuse de progresser. Regardez les programmes scolaires ! Les livres que vos pères ont utilisés sont différents des livres que vous utilisez aujourd'hui. Et les livres que vous utilisez aujourd'hui seront différents des livres que vos enfants utiliseront demain. Qu'est-ce que c'est ? Tout progresse.

39 Mais pourquoi l'église refuse-t-elle de progresser ? Le seul moyen pour l'église de progresser c'est par Dieu Lui-même au travers des prophètes qu'Il envoie. Mais l'église refuse les prophètes et préfère l'emprise de Satan avec ses papes et ses présidents. Vous voyez ? C'est uniquement par un prophète vivant que Dieu fait avancer l'église. Osée 12 :14 dit que par un prophète, Dieu fit monter Israël hors d'Egypte et par un prophète, Israël fut gardé.

40 Regardez la télécommunication ! C'était d'abord les enveloppes, ensuite le télégramme, le téléphone avec les fils, les téléphones portables, l'Internet que William Branham n'a même pas connu. Qu'est-ce que c'est ? Tout progresse ! Mais l'église refuse de progresser par les prophètes que Dieu lui envoie.

41 Vous ne pouvez pas progresser avec un prophète mort, avec un cadavre. Dieu est vivant ! Il est le Dieu des vivants et Il parlera toujours par un prophète vivant comme moi qui vous parle. [Ndr : L'assemblée dit : « Amen ! »]. Comment pouvez-vous vous réclamer d'un prophète que vous n'avez pas connu ?

42 Un prophète qui est mort avant votre naissance, un prophète en qui vous n'avez pas cru quand il était vivant sur la terre. Parce que vous refusez de croire à un prophète vivant alors vous vous réclamez d'un prophète mort avant votre naissance. Mais la Bible dit qu'Il est le Dieu des vivants et non le Dieu des morts.

43 Actes 18 :24 dit qu'il vint à Éphèse un juif nommé Apollos, Alexandrin d'origine, homme éloquent et puissant dans les écritures. Il était disciple de Jean-Baptiste. Mais quand Jean Baptiste est mort, Apollos n'a pas dit que son prophète était Jean-Baptiste mais il est allé

vers Paul, celui qui avait les clés du Royaume sur la terre maintenant. Et Paul l'a rebaptisé.

44 Vous branhamistes, ne pensez pas que moi le prophète Kacou Philippe, je vous condamne. Au jugement, Apollos se lèvera pour vous condamner. Apollos était le disciple de Jean-Baptiste, le grand prophète qui avait baptisé le Seigneur Jésus. Mais quand Jean-Baptiste est mort, il est allé vers un prophète vivant. Dieu est le Dieu des vivants. Et si vous êtes un fils de Dieu, vous allez suivre un prophète vivant. [Ndr : L'assemblée dit : « Amen ! »].

45 Mais, les églises de Satan préfèrent rester là, refusant de progresser ! Pourquoi ? Parce qu'ils rejettent les prophètes que Dieu leur envoie. Ils ne peuvent pas écouter le prophète Kacou Philippe parce que le prophète Kacou Philippe n'est pas sorti du milieu d'eux. Mais, Dieu est souverain et libre de choisir qui Il veut. [Ndr : L'assemblée dit : « Amen ! »].

46 Et là, dans Deutéronome 2, Dieu avait fait tout pour montrer qu'ils devaient partir de là mais cela ne les avait même pas distraits ! Si la postérité de Martin Luther avait accepté de progresser avec Dieu, il n'y aurait pas de luthériens aujourd'hui. Si la postérité de John Wesley avait accepté de progresser avec Dieu, il n'y aurait pas de méthodistes aujourd'hui. Si la postérité de William Branham avait accepté de progresser avec Dieu, il n'y aurait pas de branhamistes aujourd'hui. Vous voyez ? Refusant de progresser !

47 Et aujourd'hui, le Cri de Matthieu 25 :6 dit aux branhamistes : « C'en est assez ! Vous avez assez tourné autour de cette montagne ; dirigez-vous vers le Cri de minuit ! ». [Ndr : L'assemblée dit : « Amen ! »]. Mais ils refusent de progresser ! Vous voyez ?

48 C'est Moi le Seigneur, le Dieu des esprits des prophètes qui vous ai fait sortir des profondeurs de l'Égypte pour vous porter sur cette montagne, sur la pyramide des âges ! Mais maintenant je vous dis : C'en est assez ! Vous avez assez tourné autour de cette marche de la pyramide ; dirigez-vous vers la Pierre de Faîte ! [Ndr : L'assemblée dit : « Amen ! »]. Vous voyez ? Le diable leur dit : « Tout ce dont vous avez besoin et tout ce qu'il a dit, cela se trouve ici sur cette sainte montagne, dans les brochures de William Branham !». Et ils se fortifient dans leur position pour ne pas progresser ! Vous voyez ? Refusant de progresser ! Ils disent : « Quel signe nous donnes-tu afin que nous progressions » ? Ce n'est pas qu'ils progresseraient s'il y avait un signe mais c'est parce qu'ils ne veulent pas progresser qu'ils disent cela ! Car si un signe faisait progresser, les pharisiens et les sadducéens rejoindraient le Seigneur Jésus et il y a cinquante ans, tout le christianisme rejoindrait William Branham quand la Colonne de feu est apparue au-dessus de sa tête. Vous voyez ? Dans Deutéronome 2, tous les Juifs refusaient de progresser parce que c'étaient des fils du diable et ils sont tous tombés là-bas dans le désert.

49 Et depuis le commencement de l'Église, peu importe qui Dieu enverra comme prophète, les fils du diable, la postérité physique du serpent n'ont jamais eu l'intention de progresser. C'est pourquoi il y a des luthériens, des méthodistes et des branhamistes aujourd'hui.

50 Observez bien et vous verrez qu'un bouc ne peut pas devenir un agneau et qu'un crabe ne peut pas devenir un poisson ni même avoir un comportement de poisson ! Ils n'ont pas progressé là-bas, ils ne progressent pas ici et ils ne progresseront jamais ! [Ndr : L'assemblée dit : « Amen ! »]. Ils ne peuvent pas progresser !

51 William Branham pouvait être invité dans une église ou une réunion évangélique, fraternisant avec eux et même chez lui, le pasteur d'une église évangélique pouvait

congédier l'auditoire mais ici à minuit ce n'est pas possible. Les branhamistes savent que cette pratique là-bas est du diable mais ils gardent cela parce qu'ils refusent de progresser. Un dirigeant catholique, protestant, évangélique ou branhamiste est l'incarnation du diable et il ne peut pas congédier mon assemblée. On ne peut ni prier avec eux, ni aller dans leurs assemblées, même si nous sommes en voyage. Vous voyez ? [Ndr : l'assemblée dit : « Amen ! »].

52 Comme Abraham, William Branham avait commencé un peu sur cette base, fraternisant avec les pentecôtistes et autres mais Dieu n'a jamais permis cela de ce côté-ci ! Pourquoi ? Parce que les esprits qui agissent présentement dans les églises catholiques, protestantes, évangéliques et branhamistes y compris l'islam et le judaïsme sont des démons !

53 Même la bible King James que William Branham a utilisée est un livre de fétiches. [Ndr : l'assemblée dit : « Amen ! »].

54 Et vous voyez que le Cri de minuit nous a introduit dans la foi prophétique tandis que le Message du soir a introduit les branhamistes dans la foi apostolique et a annoncé la foi prophétique ; c'était une restauration de la véritable chose et le Cri de minuit en fit la restitution avec un baptême de restitution.

55 Un pentecôtiste baptisé au Nom de Jésus-Christ n'a pas besoin de reprendre son baptême chez les branhamistes mais il n'en est pas ainsi ici. Vous voyez ? Les branhamistes le remarquent et sont inquiets mais ils refusent de regarder cela parce qu'ils ont résolu de ne jamais progresser. Ils ne savent pas que c'est Dieu qui a mis cette manière d´agir sur leur cœur afin d'accomplir les écritures. [Ndr : L'assemblée dit : « Amen ! »]. Avant la fondation du monde, Dieu savait qu'ils agiraient ainsi !

56 Quand Judas est né, il y a eu de la joie là-bas et le huitième jour, il a été porté au temple comme un bon enfant or c'était un démon. Et quand le Message du soir est arrivé ici, c'était la joie et des accolades mais le Cri de minuit a révélé que c'était des accolades de Judas ! Si ces accolades étaient pour une bonne cause, vous sauriez que « restauration » n'est pas « restitution » et que la septième marche de la pyramide n'est pas la Pierre de Faîte. [Ndr : l'assemblée dit : « Amen ! »].

57 Vous reconnaissez que la révélation est progressive ! Vous étiez quelque part dans l'une des contrées d'Égypte avant d'être branhamistes, pourquoi donc vous ne progressez plus ? Pourquoi ? Parce que vous êtes des fils du diable ! Prouvez-moi que les luthériens qui n'ont pas suivi Wesley ne sont pas des fils du diable ! Prouvez-moi que les méthodistes qui n'ont pas suivi William Branham ne sont pas des fils du diable ! Et je saurai que vous n'êtes pas des fils du diable ! Pourquoi n'ont-ils pas progressé ? Parce que ce sont des fils du diable !

58 Vous n'êtes pas faits pour progresser mais les fils de Dieu ont progressé, progressent et progresseront toujours, jusqu'à ce que le Seigneur Jésus vienne ! [Ndr : l'assemblée dit : « Amen ! »]. Vous voyez ? Dieu a envoyé un prophète messager sur la terre mais le monde entier refuse de progresser ! La Côte d'Ivoire et l'Afrique refusent de progresser ! L'Europe refuse de progresser ! L'Amérique refuse de progresser ! Le monde entier refuse de progresser !

59 Quand j'ai expliqué Matthieu 22 :12, où cet homme était assis là-bas sans habits de noces, je n'avais vu cela nulle part ! Quand j'ai expliqué le combat d'Armaguédon, et le mystère de

Genèse 7, cela n'était écrit nulle part. La révélation de tous ces mystères, jusqu'à celle du cavalier d'Apocalypse 19, tout cela n'était écrit nulle part. Vous voyez ?

60 William Branham est le père de l'âge dans lequel nous sommes mais c'est Dieu qui a permis tout cela afin d'aider la postérité branhamiste à progresser. Vous voyez ? Mais vous refusez de progresser !

61 Le Cri de minuit indique clairement que la marque de la bête, ce sont les esprits de divination qui agissent dans ces églises, missions et ministères comme saint-esprits. La bête est le catholicisme et son image ce sont les églises protestantes, évangéliques et branhamistes y compris les missions et ministères. [Ndr : L'assemblée dit : « Amen ! »]. Si vous êtes des fils de Dieu, comment n'accepteriez-vous pas le Cri de minuit ?

62 Et quelle personne à la recherche de sanctification ne donnera-t-elle pas gloire à Dieu en voyant la confession publique revenir dans l'Église ? [Ndr : L'assemblée dit : « Amen ! »]. Vous voyez ? Les branhamistes devaient s'en réjouir mais ils refusent de progresser

63 Regardez la révélation sur le transfert des esprits et voyez ces branhamistes s'imposer les mains les uns les autres lors des lavages des pieds. Voyez-les accrocher ces soi-disant photos de Jésus dans leurs salons et autres alors que nous brûlons cela y compris celle de Jésus de Hofmann. [Ndr : l'assemblée dit : « Amen ! »]. Devant tout cela, ils refusent de progresser ! Vous voyez ?

64 Le Message de William Branham n'a fait qu'apporter la connaissance selon Daniel 12 :4 à quiconque le reçoit y compris des catholiques, des protestants, des évangéliques qui n'ont même pas quitté leurs églises. Parce qu'Apocalypse 21 dit que les nations et leurs rois, c'est-à-dire les pasteurs et présidents d'églises, marcheront à sa lumière, par la connaissance qu'ils en tireront ! Et ils l'essayeront à nouveau de ce côté-ci ! Vous voyez ?…

65 Et vous pouvez voir un prédicateur branhamiste se promener en culotte, fraternisant avec un prédicateur évangélique, parler de politique et de business. Mais Daniel 12 :8 à 10 dit que le Cri de minuit apportera la purification de l'Église et La séparera des esprits de démons appelés saint-esprits selon Apocalypse 12 :14. [Ndr : L'assemblée dit : « Amen ! »].

66 Tout le monde a imité William Branham mais il y a une chose qui vient et cette chose-là, ils ne pourront pas L'imiter ! Vous voyez ? Apocalypse 14 dit : « …et ils chantent un cantique nouveau devant le trône, et devant les quatre animaux et les anciens. Et personne ne pouvait apprendre le cantique, sinon les cent quarante-quatre milliers qui ont été achetés de la terre ».

67 Voici, Moïse vient avec les cent quarante-quatre mille Juifs mais quand l'ange puissant pose le pied droit chez les nations, l'Esprit de Moïse esclave de Dieu et mari de l'Éthiopienne est là avec l'Épouse, la Femme de l'Agneau, chantant aussi de ce côté-ci un cantique nouveau que nul ne peut apprendre. C'était une langue inconnue et son interprétation ne peut pas être apprise ! Vous voyez ? Ils ne peuvent pas dire que ces esprits qui parlent en langues et qui prophétisent dans ces églises catholiques, protestantes, évangéliques et branhamistes y compris l'islam et le judaïsme sont des démons ! Les branhamistes ne peuvent pas dire cela, parce qu'ils ont refusé de progresser et ils pensent que c'est le véritable Saint-Esprit agissant sur des fils du diable comme William Branham l'a prêché. Mais la révélation dit aujourd'hui que ce sont des esprits de démons et ils ne le savent pas parce

qu'ils ont refusé de progresser.

68 Les branhamistes ne savent pas que le Jésus des églises évangéliques est Satan. Ils ne peuvent ni brûler ni dire que ces bibles King James, Louis Segond, Scofield et Thompson ainsi que leurs livres et traités sont des livres de magie ! Ils ne peuvent pas dire que Baruti Kasongo, Tommy Osborn, Yonggi Cho, Morris Cerrullo et les présidents de ces églises sont des démons ! Et s'ils essayaient de le dire, ce serait comme si on demandait à un Éphraïmite de dire « Shibboleth ! ». William Branham est un vrai prophète mais les branhamistes sont des fils du diable. C'est comme la Bible et le christianisme. [Ndr : L'assemblée dit : « Amen ! »].

69 William Branham leur a dit que cette chose-là ne serait pas imitée ! Vous voyez ? Il y a une langue que nul ne peut parler ni même apprendre ! Et cette langue est celle du Cri de minuit ! Et il y a un chant que nul ne peut chanter ni même apprendre ! Et ce chant est le Cri de minuit ! [Ndr : l'assemblée dit : « Amen ! »].

70 Et le Cri de minuit est le fondement, la langue et la lumière du cinquième Royaume de Daniel. Et que celui qui a des oreilles pour entendre entende ! Amen !

Chapitre similaire: Kc.109

Le Message de Matthieu 25:6 - Texte intégral
KACOU 67:DIEU VISITE L'AFRIQUE

(Prêché le dimanche matin 23 Décembre 2007 à Adjamé, Abidjan - Côte d'Ivoire)

1 Maintenant, je souhaite que chaque mois, sur les quatre dimanches, un prédicateur d'une autre assemblée vienne prêcher ici et cela doit s'appliquer absolument à chaque assemblée. Au moins un dimanche sur les quatre est réservé au prédicateur qui doit venir d'une autre assemblée. Et un pasteur doit aller participer à un culte ailleurs pour apprendre et aider.

2 De même je désire que des dons soient faits à l'endroit des prédicateurs et pasteurs qui ont consacré leur vie pour notre Salut afin que leurs cœurs se réjouissent. Je désire que cela soit la préoccupation de chacun de nous. Vous voyez ?

3 Si quelqu'un pense que l'un des ministres d'Éphésiens 4 :11 peut tout seul entretenir la foi d'une assemblée pendant même trois mois, cela est faux. Vous serez là à crier et à jubiler mais vous êtes dans l'erreur. Vous êtes aussi malades et morts qu'un baptiste. Les prédications de votre pasteur ne donneront que du calcium à votre âme et vous serez morts quoique vivants.

4 Dieu a prévu quatre ministères de la Parole et chaque élu doit bénéficier de ces quatre ministères. C'est pourquoi j'ai dit qu'un ou deux dimanches sur les quatre seront réservés à différents prédicateurs venant d'autres assemblées. Et à la fin du culte, aussitôt, après les salutations, tous les baptisés reviendront s'asseoir. Et le prédicateur visiteur demandera à l'assemblée si elle est stable, et il réglera tout problème devant tous s'il y en a.

5 On m'a remis un poster géant de l'éclipse du 29 mars 2006. Les hommes mystiques au Ghana pensent que Dieu a fait cela pour une cause... Le Ghana et l'Éthiopie, comme je l'ai montré dans Kc.63 « Moïse et l'Éthiopienne », sont deux pays remarquables.

6 De premier empire africain du Moyen Âge qu'il était, le Ghana est devenu encore le 6 mars 1957 à minuit le premier pays d'Afrique noire à accéder à l'indépendance. Et le 7 mars 1957, le drapeau rouge-jaune-vert frappé d'une étoile au centre pouvait flotter sur le Ghana. Ce jour-là, les sommités de notre planète étaient rassemblées sur cette terre du Ghana, même Richard Nixon et Martin Luther King étaient là.

7 Et la première phrase de l'hymne national du Ghana est : « God bless our homeland » c'est-à-dire « Dieu bénisse notre patrie ». Et la dernière phrase est : « Under God march on for everymore » c'est-à-dire « Sous les pas de Dieu pour toujours ». C'est l'image parfaite de l'Éthiopie. Quel est le drapeau de l'Éthiopie ? Le rouge-jaune-vert frappé d'une étoile au centre. N'est-ce pas merveilleux ? Et l'Éthiopie n'est-elle pas la deuxième plus ancienne nation chrétienne au monde après Israël ? [Ndr : L'assemblée dit : « Amen ! »].

8 Bien ! Je voudrais aussi dire après la prédication : « Refusant de progresser » que cette progression des hommes n'a pas aidé les chrétiens. Vous voyez ? À cause par exemple de l'évolution de l'imprimerie, les rouleaux de l'Ancien et du Nouveau Testament ont été rassemblés en un seul livre appelé Bible. Donc « Bible » veut dire : « les livres ». La Bible n'est donc pas LE livre saint mais l'assemblage des livres saints. Vous voyez ?

9 Rassembler de gros rouleaux de plusieurs kilogrammes en un petit livre, l'idée était bonne et n'importe qui aurait applaudi cette découverte sans savoir que le diable allait exploiter cela. Vous voyez ?

10 Si les soixante-six livres n'étaient pas rassemblés dans un seul livre, on n'allait pas dire aujourd'hui : « Moi, c'est la Bible ! Je ne crois en rien d'autre que la Bible ! ».

11 S'il y avait un rouleau ou un livre d'Ésaïe à part, un livre de Jérémie à part, un livre de Moïse à part, ... je vous dis que cela allait aider l'humanité ! Vous voyez ? Or au jugement, il n'y aura pas un livre rassemblant tous les livres mais chaque génération se tiendra là avec son livre ou rouleau. La génération de Noé avec le livre de Noé pour être jugée ! La génération de Jérémie avec le livre ou le rouleau de Jérémie ! La génération de Martin Luther avec le rouleau de Martin Luther ! La génération de Branham avec le rouleau de William Branham pour être jugée.

12 Mais seulement, de même que le Seigneur Jésus-Christ tenait pour les nations les sept étoiles, de même Il tenait les sept tonnerres, le livre des livres des sept étoiles. Et quand les sept étoiles apparaissent chacun avec sa génération pour le jugement, ce n'était pas le livre des sept étoiles mais chaque génération avec le Livre que Dieu a donné à son ange pour elle ! Amen ! Vous voyez ?

13 Quand Il apparaît dans sa divinité, c'est avec les sept étoiles et leurs sept Messages dans l'Ancien comme dans le Nouveau Testament. Mais quand ceux-ci apparaissent sur la terre comme devant le trône du jugement, c'est chacun avec son livre et la foi de la génération repose sur ce qui est écrit dans le rouleau du prophète que Dieu lui a envoyé. [Ndr : L'assemblée dit : « Amen ! »]. La prédication sur le jugement dernier explique cela. Vous voyez ? Un habitant de Pergame ne pouvait pas dire : « Moi, je crois en la lettre adressée à l'ange de l'église d'Éphèse ».

14 Bien ! Avant de commencer la prédication, je voudrais dire aussi que, quand Dieu donne une vision, Il donne les Provisions pour l'accomplissement de cette vision.

15 Quand Dieu s'est servi de l'Asie, les Asiatiques firent que l'Évangile atteignit les extrémités de la terre ! Ce fut de même pour chacun des quatre continents. Et récemment, au temps du soir, quand on recevait des kilogrammes de brochures venant de la Suisse et des États-Unis, ce sont les dignes fils du peuple que Dieu visitait qui se sont saignés, sacrifiant leurs plaisirs à cause de nous et à cause du Royaume des Cieux.

16 S'il a plu à Dieu de susciter un Africain, c'est avec notre monnaie africaine que Dieu accomplira Matthieu 25 :6 et Élisée et ses fils et les fils des prophètes se lèveront pour accomplir la vision. [Ndr : L'assemblée dit : « Amen ! »]. Quel que soit ce qu'ils ont, les enfants de Dieu auront le souci de poser un acte pour Dieu au-dessus de tout ce qu'ils ont fait sur la terre. C'est pourquoi une simple Sœur a assuré toute la deuxième édition de ce livre. [Ndr : L'assemblée dit : « Amen ! »].

17 Maintenant, j'en viens à la prédication : Dieu visite l'Afrique. Au commencement, il y avait l'Afrique et l'Éden était là couvrant l'Éthiopie, l'Égypte... y compris Israël.

18 Et les historiens ont toujours dit que l'Afrique était le berceau de l'humanité. Et au commencement, nous savons aussi que l'Égypte fut pendant longtemps la première puissance mondiale comme on le voit dans la Genèse.

19 Et au temps d'Abraham, quand il y eut famine, Dieu lui commanda de descendre en Égypte. Et de ce côté-ci, William Branham, un type d'Abraham, descendit en Égypte et

fraternisa avec le diable. Et alors que William Branham descendit en Égypte sur l'ordre de Dieu et fraternisa avec les églises pentecôtistes et les églises évangéliques, dans Genèse 26, Dieu dit à Isaac : Ne descends pas en Égypte ! [Ndr : L'assemblée dit : « Amen ! »].

20 Isaac avait une mission plus grande. Et de lui allaient sortir deux semences, une semence folle et une semence sage qui lutteront avec l'Ange du 24 avril 1993. Mais quelle que soit la dureté du Message, la semence sage ne Le lâchera point jusqu'au chant du coq et Jacob aussi dit en Genèse 32 : « …Et maintenant je suis devenu deux bandes ». [Ndr : L'assemblée dit : « Amen ! »].

21 Les vierges sages agiront à cause de Dieu et devant Dieu et non à cause des hommes et devant les hommes. Tout ce qu'ils feront, ils le feront à cause de Dieu et au plus profond de leur cœur, il n'y aura rien de caché. Ceux-là sont les véritables enfants de Dieu et la Vie éternelle est à eux. Et c'est à cause d'eux que Dieu a envoyé l'Ange du 24 avril 1993.

22 Son Message allait purifier, blanchir et affiner cette vierge sage au désert d'Apocalypse 12 :14 jusqu'au chant du coq loin des églises cananéennes et allait changer Jacob en incorruptibilité et ce Message agira encore au matin avec l'Asie et les nations arabes, comme on l'a vu représenté dans la vision du 24 avril 1993 par la visitation des deux colombes et il est dit qu'au matin, comme le soleil se levait, Jacob passa Peniel. Vous voyez ? [Ndr : L'assemblée dit : « Amen ! »].

23 Ainsi Dieu n'a pas permis à Isaac le fils promis à Branham de fraterniser avec qui que ce soit. C'est pourquoi nous ne pourrons jamais prier avec un catholique, protestant, évangélique ou branhamiste ou même les appeler Frères en Christ. Ils sont nos prochains par rapport aux choses terrestres et nous les aimons parce que Dieu a dit : Tu aimeras ton prochain comme toi-même ! Mais quant aux choses spirituelles, quant à la foi, un catholique, protestant, évangélique ou branhamiste n'est pas notre prochain. [Ndr : L'assemblée dit : « Amen ! »].

24 Bien ! C'est donc en Égypte, en Afrique que s'est formé et s'est développé un peuple juif qui est allé vers la terre de Canaan. Et même en Israël au temps d'Hérode, c'est en Afrique que sont venus Joseph et Marie pour préserver la vie au Seigneur Jésus. Et au commencement du christianisme lors de la persécution, l'Afrique fut un repère important. Tertullien, Origène et Cyprien sont des Africains. Sans oublier Simon de Cyrène qui porta la croix de Jésus. Nous avons comme l'impression que l'Afrique a un rôle de secours.

25 Mais cette Afrique-là a été mise de côté, comme rejetée ou oubliée parce que ce qui lui a été confié avant la fondation du monde, c'est la révélation de la langue inconnue. Et au-devant de cela, le monde entier doit être humble ! [Ndr : L'assemblée dit : « Amen ! »].

26 D'abord l'Afrique elle-même doit accepter que Dieu puisse de son sein susciter un prophète comme Martin Luther, John Wesley, William Branham et ceux de la Bible.

27 Il est vrai que notre passé a toujours été le même… Vous voyez ? La traite négrière où nos pères ont été vendus aux enchères comme on vend un objet dont on ne se sert plus. Nos pères ont été transportés çà et là en échange de simples miroirs et de choses de rien. Et ils étaient entassés nus dans des bateaux vers l'Amérique…

28 Et après cela ce fut la colonisation où encore les africains furent traités souvent comme

des animaux sous le Regard de Dieu qui les a aussi créés. Mais Dieu est libre de faire et de permettre cela ! Il est souverain ! Il est libre de faire ce qu'il veut et tout ce qu'Il fait, c'est dans sa bonté qu'Il le fait. [Ndr : L'assemblée dit : « Amen ! »].

29 Mais aujourd'hui Dieu demande à l'humanité d'accepter un Africain. [Ndr : L'assemblée dit : « Amen ! »]. Mais d'abord l'Afrique doit accepter que Dieu puisse parler par un Africain, par son frère noir qui est à côté de lui. Vous voyez ?

30 Quand on dit que Kacou Philippe est un prophète, les gens sont d'accord mais quand on va plus loin pour dire qu'il est prophète de la taille de Moïse, Jérémie ou Ésaïe de la Bible, ils sont indignés. Les européens, les américains et même les africains eux-mêmes sont indignés. Ils disent : Un Africain ? Ah ! Ils sont froids. Ils auraient voulu que ce soit un Blanc ou au moins un Américain noir comme Joseph Coleman.

31 Et le mystère est que chaque race a accepté la position que l'autre lui donne. Le Blanc dit au Noir : « Tu es indigne ! ». Et le Noir répond au Blanc : « Oui, je suis indigne pour toujours! Puisse Dieu me parler toujours au travers de toi ! ». Même si le Blanc disait au Noir : « Dieu dit que tu es le chef, assieds-toi sur le trône et moi sur le tabouret », le Noir dirait : « Je suis le chef mais je me sens mieux sur le tabouret. Toi le blanc, assieds-toi toujours sur le trône ». C'est exactement cela. Et vous ne saurez pas si c'est la peur ou l'humilité.

32 Au temps de la ségrégation raciale en Amérique, un Blanc pouvait dire : « Je ne souhaiterais pas que les gens que nous avons achetés comme esclaves et qui ont servi dans nos champs de canne à sucre aient les mêmes droits civiques que nous ! ».

33 Et quand les noirs eux-mêmes pensent à la traite négrière, au partage de l'Afrique, à la colonisation, à l'esclavage, à l'apartheid, à la ségrégation raciale, au sous-développement… ils se disent que Dieu les a appelés à servir ! Au point qu'ils cherchent par tous les moyens à ressembler aux blancs. Certains cherchent des produits cosmétiques éclaircissants pour se dépigmenter, or Daniel 12 :10 dit que c'est un produit prophétique qui fera cela. [Ndr : L'assemblée dit : « Amen ! »].

34 Ils ne pensent pas qu'un jour Dieu puisse susciter un Noir pour le plus grand ministère comme celui de Jean-Baptiste. Vous voyez ? [Ndr : L'assemblée dit : « Amen ! »].

35 Il faut que l'Afrique sache que c'est Dieu Lui-même qui a mis le racisme sur le cœur des blancs pour un temps mais ce temps est maintenant passé. Le temps de la traite négrière est passé ! Le temps colonial est passé ! L'esclavage, l'apartheid et la ségrégation raciale sont de l'histoire ancienne ! Vous voyez ? L'apartheid et la ségrégation raciale étaient des institutions de Dieu car les noirs ne devaient pas avoir de part avec William Branham comme les samaritains et les hommes des nations ne devaient pas avoir de part avec le Seigneur Jésus-Christ. [Ndr : L'assemblée dit : « Amen ! »].

36 Dieu voit tous les hommes égaux ! Et tout fils de Dieu, quelle que soit sa race dit « Amen » à cela car il sait que toutes les races de la terre sont égales devant Dieu ! Vous voyez ? Et le même Dieu qui a fait cela fera de sorte que les fils de Martin Luther, de Jean Calvin, de John Wesley et de William Branham reconnaissent et acceptent cela malgré leur couleur de peau.

37 Des blancs de l'Asie, de l'Europe, de l'Amérique et de l'Afrique viendront ici pour le

baptême et la consécration et il sera dit : « Vous avez entendu dire que le Salut vient des Juifs mais maintenant le Salut vient de l'Afrique », c'est pourquoi la trajectoire de l'éclipse du 29 mars a formé ce grand « S » du Salut ! [Ndr : L'assemblée dit : « Amen ! »].

38 Toute la Bible rend témoignage du Cri de minuit. Et Comme je l'ai dit, c'est le manque de révélation qui fera que vous ne verrez pas le Cri de minuit dans tous les versets de la Bible. [Ndr : L'assemblée dit : « Amen ! »].

39 Et pour terminer, je désire maintenant lire un autre passage dans Ruth 1 :6. Vous voyez ? Au temps de Martin Luther, toute la Bible avait pris la couleur de son Message ! Au temps de John Wesley, toute la Bible avait pris la couleur de son Message ! Au temps de William Branham, toute la Bible avait pris la couleur de son Message ! Et aujourd'hui, de même, tous les livres de la Bible ont pris la couleur du Cri de minuit ! [Ndr : L'assemblée dit : « Amen ! »].

40 Lisons maintenant Ruth 1 :6 : « Et [Naomi] se leva, elle et ses belles-filles, et s'en revint des champs de Moab ; car elle avait entendu dire, au pays de Moab, que l'Éternel avait visité son peuple pour leur donner du pain ». Bien ! D'abord, Naomi est l'Église du temps des apôtres. Et quand Dieu s'est détourné d'Israël et qu'il y eut une famine de la Parole là-bas, le mari de Naomi qui est le type des apôtres mourut parmi les nations. Mais leurs enfants, leurs postérités spirituelles qui sont les messagers ont entretenu la foi de cette vieille Naomi et ont suscité à partir d'elle deux vierges au sein des nations ! Une première appelée Orpa était charnelle. C'est le type des vierges folles. Et une deuxième appelée Ruth était spirituelle. C'est le type des vierges sages. Chaque verset du livre de Ruth est un élément du Cri de minuit ! [Ndr : L'assemblée dit : « Amen ! »].

41 Mais c'est le verset 6 qui nous intéresse ce matin. Le verset 6 dit que quand le Cri de minuit a retenti, quand Naomi a appris que Dieu avait visité son peuple, et que Dieu avait donné le pain de la Parole à son peuple, elle est revenue ! Amen ! Quel que soit le temps qu'elle avait passé là-bas dans ces églises catholiques, protestantes, évangéliques et branhamistes ! Quel que soit son âge, ses relations, ses responsabilités… rien ne pouvait la retenir ! Et si vous êtes un élu, c'est ce que vous serez poussé à faire sans le savoir parce que quelque chose en vous vous oblige à le faire ! Vous voyez ? [Ndr : L'assemblée dit : « Amen ! »].

42 Ce n'est pas une histoire de compréhension ou d'intelligence mais de semence ! Tout dépend de ce que vous étiez avant la fondation du monde quand Dieu vous créait !

43 Quand il fait beau temps quelque part, tous les oiseaux et les papillons y vont jusqu'à ce que ce temps passe. Et quand Dieu visite un peuple, tous les élus, quel que soit leur pays, ont le regard tourné vers le pays où Dieu est en train d'accomplir sa Parole !… Et cela est la profondeur des élus ! Et que Dieu vous bénisse, tenons-nous debout pour la prière !…

Chapitres similaires: Kc.6, Kc.54 et Kc.76

Le Message de Matthieu 25:6 - Texte intégral
KACOU 68:L'ORDRE NOUVEAU

(Prêché le dimanche matin 13 Janvier 2008 à Adjamé, Abidjan - Côte d'Ivoire)

1 Bien ! Au commencement était Dieu existant par Lui-même et Dieu a voulu qu'il y ait un ordre nouveau. Il a donc créé les différentes classes d'anges et il y eut un ordre nouveau.

2 Après cela, Dieu voulut qu'il y ait encore un autre ordre, puis un autre ordre, puis un autre, puis un autre jusqu'à ce qu'Il crée les cieux et la terre et les eaux et les arbres et les dimensions et l'homme. Et il y eut un nouvel ordre.

3 Et dans le plan du Salut aussi, cette œuvre s'est perpétuée sur la terre. Quand une nouvelle génération s'élevait sur la terre, il fallait s'attendre à un nouvel ordre des choses avec une nouvelle vision, et même une nouvelle définition du péché selon la volonté de Dieu. [Ndr : L'assemblée dit : « Amen ! »].

4 Abraham pouvait épouser sa propre sœur mais Moïse ne le pouvait pas. Le Seigneur Jésus-Christ pouvait dire que Moïse vous a dit cela mais Moi Je vous dis ceci. Ézéchias, serviteur de Dieu, pouvait briser le serpent d'airain que Moïse, serviteur de Dieu, avait fait. Vous voyez ?

5 De sorte que le Salut ne repose pas sur une religion ou sur un ordre établi mais sur la révélation de Dieu à chaque génération par un prophète messager vivant. [Ndr : L'assemblée dit : « Amen ! »].

6 Quand le Seigneur Jésus disait : Quiconque regarde une femme pour la convoiter a déjà commis adultère dans son cœur, un enfant du diable pouvait dire : « Où est-ce que cela est écrit dans les rouleaux » ? Mais un enfant de Dieu sait que le Seigneur Jésus-Christ a été envoyé sur la terre comme le chef d'un nouvel ordre. Vous voyez ?

7 Ce que vous devez savoir, c'est que tout ministère authentique met fin à l'ordre précédent et introduit un nouveau sur la terre de sorte que toutes les synagogues, sacrificateurs, doctrines et tous les ministères d'Éphésiens 4 :11 qui étaient sur la terre deviennent sans valeur, attendant ce que ce nouveau prophète messager va dire.

8 Tout apôtre, prophète, évangéliste ou docteur se trouvant sur la terre à l'arrivée de ce nouveau prophète messager, qu'il soit de Dieu ou pas, devient sans valeur et ne subsiste que de nom jusqu'à ce que ce prophète messager le reconnaisse et le consacre à nouveau. Mais s'ils n'entrent pas dans le nouvel ordre, ils sont morts, marchant maintenant en ennemis de Dieu. [Ndr : L'assemblée dit : « Amen ! »].

9 Ils peuvent être dans la parfaite volonté de Dieu comme Apollos et ses disciples mais s'ils ne reconnaissent pas que Paul soit envoyé sur la terre comme chef d'un nouvel ordre dans lequel ils doivent tous venir alors ils sont morts aux yeux de Dieu. Ils sont dignes d'être effacés de la terre ! [Ndr : L'assemblée dit : « Amen ! »].

10 En principe après le ministère d'un prophète, Dieu devait anéantir tous ceux qui n'ont pas cru en lui comme au temps de Noé. Si le monde devait se perpétuer, sans qu'il y ait un jugement dernier ou un enfer, c'est ce que Dieu allait faire. Après le ministère d'un prophète, Dieu allait anéantir tous ceux qui n'ont pas cru en lui.

11 Après le ministère de Noé, toutes les églises catholiques, protestantes, évangéliques et d'Hénoc, c'est-à-dire Branham, furent anéanties. [Ndr : L'assemblée dit : « Amen ! »]. Pourquoi cela ? Parce que ce sont des fils du diable. Et si Dieu les laisse subsister sur la terre,

ils diront au temps de Moïse que c'est Hénoc ou Noé qui est toujours le prophète. Et c'est ce qui s'est passé de génération en génération et c'est ce qui se passe aujourd'hui avec les branhamistes alors que William Branham est déjà mort.

12 Comment William Branham peut-il être le prophète d'une génération qu'il n'a pas connue ? Montrez-moi un seul endroit dans la Bible où Dieu a fait cela. Montrez-moi que, au temps de Noé, c'est Hénoc qui était le prophète. Montrez-moi que, au temps de Jérémie, c'est Moïse qui était le prophète. Montrez-moi que, au temps de Paul, c'est Jean Baptiste ou le Seigneur Jésus-Christ qui était le prophète. Montrez-moi que, au temps de William Branham c'est Martin Luther qui était le prophète. Montrez-moi un seul endroit. Vous ne pouvez pas ! Et pourtant, vous le faites. Mais pourquoi vous le faites ? C'est parce que vous êtes des fils du diable. [Ndr : L'assemblée dit : « Amen ! »].

13 Or William Branham lui-même a dit dans la prédication « La guérison divine » réf. 233, William Branham dit : « Je ne vais pas faire obstacle à une autre génération, je n'ai rien à juger, je n'ai pas à avoir à supporter le jugement avec elle mais je vais devoir supporter le jugement avec les hommes et les femmes avec qui j'ai vécu ». Amen ! Et William Branham continue pour dire : « C'est là où ça compte là-bas dans la résurrection. Quand mes jours seront terminés et j'aurais fait de mon mieux, si je suis le serviteur de Dieu, Dieu relèvera un autre homme dans ce jour-là quand je serai parti ». [Ndr : L'assemblée dit : « Amen ! »]. Même si William Branham ne le disait pas, c'est cela !

14 Moïse ne peut être le prophète au temps de Josué ! Elie ne peut pas être le prophète au temps d'Elisée ! Et William Branham ne peut pas être le prophète au temps du prophète Kacou Philippe ! Ce n'est pas possible ! William Branham n'est pas sur la terre. Vous n'avez pas connu William Branham.

15 William Branham n'a pas connu notre temps. William Branham n'a pas connu l'internet et toutes ces choses. Vous êtes vivants et votre prophète, c'est un vivant au milieu de vous. C'est ce qui a toujours été de génération en génération. Dieu est vivant et Dieu parle par un vivant sur la terre. [Ndr : L'assemblée dit : « Amen ! »].

16 Si le livre d'un prophète mort pouvait conduire le peuple de Dieu, après Moïse, Dieu n'allait plus envoyer de prophètes jusqu'à la fin du monde. Si le serpent n'avait pas couché avec Ève, il n'y aurait pas de luthériens sur la terre. Il n'y aurait pas de méthodistes sur la terre. Il n'y aurait pas de branhamistes sur la terre. C'est un ennemi qui a fait cela. Et Matthieu 13 :24 à 30 dit qu'ils seront tous détruits. [Ndr : L'assemblée dit : « Amen ! »].

17 Après le ministère de Noé, les ivrognes, les prostituées, les gérants de boîtes de nuit et les Tommy Osborn, Morris Cerullo, Benny Hinn et tous ceux-là se débattaient dans les mêmes eaux pourries des caniveaux. [Ndr : L'assemblée dit : « Amen ! »]. D'autres étaient en pleine adoration et louange à Jésus de Nazareth quand le déluge les a envahis. D'autres étaient en pleine onction ou en évangélisation ! D'autres étaient à leur quarantième jour de jeûne et prière !

18 C'est ainsi que les choses devaient se passer quand un prophète messager finit sa mission ! Vous vous rappelez de Sodome et Gomorrhe ? Quand Lot et son groupe sortaient, le feu descendait sur les grands politiciens et religieux de Sodome et Gomorrhe. [Ndr : L'assemblée dit : « Amen ! »].

19 Et si cela ne se passe pas physiquement, sachez que cela se passe spirituellement. Une prolongation de vie est accordée à leur corps mais spirituellement, ils sont morts. [Ndr : L'assemblée dit : « Amen ! »].

20 Quand Moïse est sorti d'Égypte, quiconque sortait avec lui, qu'il soit Égyptien de naissance ou pas, il était Juif et vivant devant Dieu. En dehors de cela, tout le monde y compris pharaon et son armée et tous les habitants de la terre qui n'étaient pas dans le même Esprit que Moïse étaient des fils et filles du diable ou dans la peau de fils et filles du diable. [Ndr : L'assemblée dit : « Amen ! »]. C'est ce qui se passe spirituellement à chaque fois qu'un prophète de Dieu quitte la terre, donnant lieu à un ordre nouveau.

21 Quand Moïse commença son ministère, c'était un ordre nouveau qui prenait place sur la terre. C'était le judaïsme et c'est dans cet ordre qu'il fallait chercher le vrai Dieu. Quand Ésaïe commença son ministère, c'était un ordre nouveau et c'est seulement dans cet ordre qu'il fallait chercher le vrai Dieu. Si le Message de Jean-Baptiste était écrit, cela n'atteindrait même pas celui d'Habacuc mais Dieu l'avait envoyé sur la terre comme le chef d'un nouvel ordre et quiconque est de Dieu devait venir à lui. C'est lui qui était le chemin de la Vie éternelle. [Ndr : L'assemblée dit : « Amen ! »].

22 Et si je suis un enfant de Dieu, je préférerai écouter et croire les révélations dures, injurieuses, complexes et ambiguës d'un prophète messager que je ne comprends pas par rapport aux démonstrations claires d'un prêtre, apôtre, docteur, évangéliste ou prophète d'église que je comprends. Parce que la Parole de Dieu ne vient pas à un sacrificateur mais à un prophète messager. La glorieuse révélation d'un sacrificateur ne me concerne pas ! [Ndr : L'assemblée dit : « Amen ! »].

23 Osée 12 :14 et 2 Chroniques 20 :20 ne me disent pas de me confier en un sacrificateur. Et Éphésiens 4 :11 est l'ordre de la sacrificature dans la nouvelle Alliance. Et un vrai apôtre, docteur, prophète, évangéliste ou sacrificateur doit éclairer le peuple sur ce que le prophète messager de son temps a dit. [Ndr : L'assemblée dit : « Amen ! »].

24 Et vous ne pouvez naître de nouveau que du baptême d'eau et de l'esprit de ce prophète messager car Apocalypse 22 :6 dit qu'Il est le Dieu des esprits des prophètes. En dehors de cela, toute autre nouvelle naissance n'a aucun sens ! On ne peut pas parler de « Naître d'eau » s'il n'y a pas un prophète messager envoyé sur la terre avec un baptême d'eau !

25 Et c'est par la réception de l'esprit du Message que vous pouvez comprendre et accomplir ce que le Message dit. Vous voyez ? C'est simple ! Et si vous êtes un enfant de Dieu, vous ne devrez jamais naître d'un baptême ou d'un saint-esprit catholique, protestant, évangélique ou branhamiste. Vous ne devez jamais naître d'un credo ou d'un message fantôme ; peu importe combien cela est vrai.

26 Tout ce qui ne vient pas d'un prophète messager est un passeport pour l'enfer. Alors si quelqu'un vous annonce quelque chose de vrai, demandez-lui par quel prophète messager Dieu a-t-il révélé cela ? Et s'il n'arrive pas à dire le nom du prophète messager, peu importe combien ce qu'il dit est vrai, c'est le diable. [Ndr : L'assemblée dit : « Amen ! »].

27 La nouvelle naissance n'est pas un sentiment ou une sensation ou un changement de vie mais d'abord cela consiste à naître de l'eau du baptême du prophète messager et de l'esprit du Message que Dieu a donné à ce prophète. Vous voyez ? La nouvelle naissance, vous

naissez simplement dans l'ordre nouveau établi par Dieu sur la terre au travers de ce prophète messager.

28 Et un prophète messager vient toujours avec un baptême et un Message précédés par un appel et une commission. [Ndr : L'assemblée dit : « Amen ! »]. Le prophète messager vivant est la lumière du monde et nul ne peut être sauvé que par lui.

29 Quand William Branham prêchait, c'était un ordre nouveau et c'est seulement dans cet ordre qu'il fallait chercher Dieu. Et aujourd'hui, quand le Cri de minuit retentit, c'est là qu'il faut chercher le Dieu de William Branham. Pourquoi cela ? Parce qu'il marche au milieu des sept lampes d'or. Il y a quarante ans, il était là-bas au temps du soir en Amérique mais maintenant nous sommes à minuit et Il est ici en Afrique.

30 Il y a deux mille ans, des milliers de milliers de pharisiens, sadducéens, zélotes, hellénistes, hérodiens, esséniens se bousculaient dans leurs synagogues et c'était la cinquième dimension, la région des cauchemars et leur joie était semblable à la joie des fous. C'étaient des greffages de greffages destinés au feu !

31 Chaque prophète de l'Ancien Testament annonçait un nouvel ordre jusqu'à ce que prenne place le christianisme qui fut lui-même un nouvel ordre en lieu et place du judaïsme.

32 Et quand Jean-Baptiste est venu sur la terre, c'était un nouvel ordre et quiconque est de Dieu, même le Seigneur Jésus-Christ, devait venir à lui. Et il est dit que plusieurs des chefs d'entre les pharisiens et les sadducéens venaient à son baptême. Vous voyez ? Tout dépend de votre semence ! Tous devaient venir à Jean. Si vous êtes un élu, quelque chose en vous, vous attirera à lui. [Ndr : L'assemblée dit : « Amen ! »]. C'est une chose établie par Dieu Lui-même avant la fondation du monde. Vous voyez ? Les pharisiens et sadducéens étaient sereins mais Dieu ne reconnaissait que l'ordre qu'Il avait établi par Jean-Baptiste.

33 Même quand Paul entra en scène, il rebaptisa les disciples de Jean-Baptiste parce qu'en ce temps-là, Paul était le chef d'un ordre nouveau et on y entre par le baptême. J'ai fait tout ce tour pour dire que Matthieu 25 :6 est le nouvel ordre sur toute la face de la terre. Il arrivera que d'ici cinq ou dix ans, les prêtres, pasteurs et prophètes disparaîtront en grand nombre et plusieurs de ceux que vous voyez aujourd'hui sur les affiches chercheront à se convertir dans les affaires commerciales ou à trouver du travail dans les entreprises. Ils chercheront du travail mais le Message deviendra grand jusqu'aux extrémités de la terre. [Ndr : L'assemblée dit : « Amen ! »].

34 Et il arrivera que quiconque ne confesse pas le Cri de minuit aura honte d'afficher sa foi parce que le Message dit qu'en dehors du Cri de minuit, ce sont des adorateurs de Satan.

35 Même des églises s'élèveront avec la version Darby et des doctrines du Cri de minuit telles que la confession publique parce que c'est l'ordre nouveau.

36 Il en sera ainsi parce que le diable sait qu'on ne peut survivre qu'au travers de l'ordre nouveau ; c'est pourquoi il convertit toujours son paganisme jusqu'à ce jour ! Et vous avez vu dans l'ère chrétienne, la christianisation de tout le paganisme romain ! Soyez donc vigilants et que celui qui a des oreilles pour entendre entende !

Le Message de Matthieu 25:6 - Texte intégral

Chapitre similaire: Kc.88

Le Message de Matthieu 25:6 - Texte intégral
KACOU 69:LA NUÉE QUI PLACE LES CHOSES

(Prêché le dimanche matin 10 Février 2008 à Adjamé, Abidjan - Côte d'Ivoire)

1 Quand Dieu enverra encore un véritable prophète sur la terre, son ministère sera bien identifié dans la Bible. Il se mettra à prêcher son Message, commençant d'abord par son appel et commission et il croîtra et moi je diminuerai ! [Ndr : L'assemblée dit : « Amen ! »].

2 Et nous voyons que l'ombre du Cri de minuit ne cessera plus jamais de planer sur les conciles et synodes branhamistes. Et nous voyons aussi que maintenant, chaque lettre circulaire d'Ewald Frank parle du Cri de minuit ou cherche à contredire ce que le Cri de minuit dit. Voyez par exemple la lettre circulaire de Décembre 2007…

3 Qui sont ceux qui vendent l'huile selon Matthieu 25 :9 ? Je ne sais pas et je ne ferai pas de recherche pour le savoir mais le jour où l'Ange du 24 Avril 1993 me le révélera, ce sera une vérité éternelle que personne ne pourra contredire. [Ndr : L'assemblée dit : « Amen ! »].

4 Bien. Je désire prêcher aujourd'hui sur le sujet : « La Nuée qui place les choses ». Et nous avons la certitude que c'est dans ce sens que Dieu agit toujours.

5 En sept jours, Dieu mit chaque chose à sa place mais Ève l'épouse d'Adam vint après cela ! Également, de ce côté-ci, après les sept âges de l'Église et les sept messagers terrestres, Esther apparaît avec le Cri de minuit. Vous voyez ? Elle apparaît après que chaque chose fut mise à sa place ! Et c'est de cela que je vais parler tout à l'heure…

6 Bien ! Ce matin, je désire donc prêcher, comme je l'ai dit, sur le sujet : « La Nuée qui place les choses ». Vous voyez ? Et maintenant, voyez ceci : l'Esprit de Dieu, les sept Esprits de Dieu, se mouvait, décrivant le plan de la rédemption sur de certaines eaux dans la pensée de Dieu avant la fondation du monde. Et l'esprit du diable se tenait aussi là pour faire échec au plan de rédemption de Dieu afin que lorsque Dieu exécuterait le plan de la rédemption, il puisse faire échec à cela comme on le voit dans Apocalypse 12 :14.

7 Puis Dieu sortit de l'éternité pour passer à l'exécution dans la Genèse. Il est écrit : « Et Dieu dit que telle chose soit ainsi… ». « Et Dieu dit que telle autre chose soit ainsi…et la chose fut ainsi… ». Vous voyez ? Ainsi donc, dans la pensée de Dieu, tout avait été placé par la Nuée, même les quatre rivières mais Adam et Ève sont tombés. Malgré cela, Dieu a mis ce plan à exécution et dans ce livre de la Genèse, même les quatre rivières furent placées et Adam et Ève tombèrent par le serpent. Si Dieu changeait de plan ou essayait plusieurs plans, Il ne serait pas Dieu, Il ne serait pas ce que la Bible dit qu'Il est ! Vous voyez ?

8 Et après la Genèse, les livres d'Exode, Lévitique, Nombres et Deutéronome furent placés mais les Juifs tombèrent tous au désert par le serpent brûlant. Puis, les Évangiles de Matthieu, Marc, Luc et Jean se positionnèrent et le Seigneur fut élevé sur la croix comme le serpent d'airain. Mais il y eut une résurrection puis un petit livre des Actes des apôtres comme le livre de Josué. Et l'Église qui est fondée sur les quatre Évangiles devait tomber à Rome, là où Satan, le serpent ancien, a son trône. Mais ce n'était pas encore la fin.

9 Après cela, l'Église parvenue à Laodicée au temps du soir devait admirer ce serpent ancien au point de dire que les onctions de divination dans les églises évangéliques sont l'huile de Matthieu 25 :9. La véritable église fut séduite devant les magies et pratiques occultes des églises évangéliques.

10 Autant de fois que Dieu a mis ce plan à exécution, autant de fois, le serpent l'a fait échouer. Mais à la fin, un peuple s'élève sur la terre et reçoit les deux ailes du grand aigle pour être d'abord porté loin de la face du serpent ! Puis pour être purifié, blanchi et affiné dans un cinquième Royaume qui prendra place sur la terre et qui ramènera les saints dans l'éternité ! [Ndr : L'assemblée dit : « Amen ! »]. Cette fois, quand le serpent vient, malgré sa puissance de ruse et de séduction, c'est pour combattre car ce peuple le connaît dans tous ses aspects.

11 La Bible dit que, ces églises catholiques, protestantes, évangéliques et branhamistes seront sur la terre quand Dieu fera cette chose. Daniel 2 :44 dit : « Et dans les jours de ces rois, le Dieu des Cieux établira un Royaume qui ne sera jamais détruit ; et ce Royaume ne passera point à un autre peuple ; il broiera et détruira tous ces royaumes, mais lui, il subsistera à toujours ».

12 Un autre passage, Daniel 7 :17 dit : « Ces grandes bêtes, qui sont quatre, sont quatre rois qui surgiront de la terre ; et les saints des lieux très-hauts recevront le Royaume, et posséderont le Royaume à jamais, et aux siècles des siècles ».

13 La première bête est l'église catholique regroupant l'église catholique orthodoxe et l'église catholique romaine et toutes les tendances catholiques. La deuxième bête, ce sont les églises protestantes regroupant les vieilles tendances luthériennes, baptistes, anabaptistes, zwingliennes, calvinistes et autres.

14 La troisième bête, ce sont toutes les tendances évangéliques y compris les missions et ministères, les camps et groupes de prières, les centres de retraite, les ONG chrétiennes etc... Et la quatrième bête sans nom, ce sont toutes les tendances branhamistes sans exception. Les païens les appellent : « église sans nom »...

15 Vous voyez ? Tout commença par la Parole au premier âge en Éden, comme au premier âge du judaïsme avec Moïse, comme au premier âge du christianisme avec Paul. Et au septième jour, Dieu se reposa. Et au huitième jour, Ève vint à l'existence et elle fut la mère d'un ordre nouveau et le diable eut accès à Ève selon tout ce qui fut placé par la Nuée dans la pensée de Dieu. Et malgré cela, Dieu vit que le plan était très bon car Il avait le pouvoir de rachat et de purification. [Ndr : L'assemblée dit : « Amen ! »].

16 Et Dieu mit donc son plan à exécution depuis la Genèse et de génération en génération. Et de ce côté-ci, après le septième messager terrestre, après la disgrâce de la branhamiste Vasthi, Esther devait venir avec Hégaï, huitième eunuque d'entre les sept. [Ndr : L'assemblée dit : « Amen ! »].

17 Remarquez qu'au pouvoir de rachat devait s'ajouter le pouvoir de purifier, de blanchir et d'affiner cette épouse des nations.

18 Et nous pouvons voir au travers de toute la Bible, cette Nuée plaçant les choses et allant au-devant du peuple d'Israël. Toute la Bible montre cette Nuée plaçant les choses. Seulement nous la voyons en Genèse chapitre 1 puis avec Moïse et enfin de ce côté-ci au septième âge comme plusieurs d'entre ceux qui viennent du Message du temps du soir ont pu La voir photographiée à Tucson sur le Sunset Montain. Qu'est-ce que c'est ? C'est la Nuée qui place les choses. Et si vous avez des yeux spirituels, vous verrez que cette Nuée est ici. [Ndr : L'assemblée dit : « Amen ! »].

19 Et si vous aviez connu et compris le grand prophète Moïse, vous connaîtriez et vous suivriez le petit Josué ! [Ndr : L'assemblée dit : « Amen ! »]. Si vous aviez connu et compris le grand prophète Élie, vous connaîtriez et vous suivriez le petit Élisée ! [Ndr : L'assemblée dit : « Amen ! »]. Si vous aviez connu et compris le grand prophète William Branham, vous connaîtriez et suivriez le petit prophète Kacou Philippe. [Ndr : L'assemblée dit : « Amen ! »]. Et toutes les créatures qui sont dans le ciel et sur la terre diront « amen » à cette Parole. [Ndr : L'assemblée dit : « Amen ! »].

20 Et si vous êtes un fils de Dieu et que vous avez été baptisé par Jean-Baptiste, le plus grand de tous ceux qui sont nés de femme, l'homme qui a baptisé le Seigneur Jésus-Christ, vous accepteriez de vous faire rebaptiser par Paul, l'ancien persécuteur des chrétiens ! [Ndr : L'assemblée dit : « Amen ! »].

21 Oui, cher branhamistes ! Si vous aviez connu et compris William Marrion Branham, vous sauriez qui je suis sans qu'on vous le dise ! Comme les musulmans, les branhamistes sont nés après la mort de William Branham. Tout enfant né un an après la mort de son père est un enfant illégitime. [Ndr : L'assemblée dit : « Amen ! »].

22 Le même plan que Dieu exécuta dans sa pensée avant la fondation du monde, c'est le même plan qu'Il descendit en Éden dans la Nuée pour exécuter et c'est le même plan qu'Il exécutera de génération en génération. [Ndr : L'assemblée dit : « Amen ! »]. Avez-vous compris cela ? Que Dieu vous bénisse ! La Nuée qui place les choses.

23 Au commencement dans la Genèse, la Bible dit que l'Esprit de Dieu se mouvait au-dessus des eaux. C'était la Colonne de Nuée le jour et la Colonne de Feu la nuit. Non pas qu'Il se mouvait là seulement ou qu'Il avait l'habitude de se mouvoir là mais parce que la chute avait déjà eu lieu dans la pensée de Dieu avant la fondation du monde et qu'Il se mouvait là en vue de faire quelque chose pour le rachat de l'homme, en vue de placer les choses pour notre rédemption. Vous voyez ?

24 Dans la pensée de Dieu, le péché avait déjà eu lieu et Satan et ses anges avaient déjà été précipités du Ciel sur la terre et avait déjà possédé les églises catholiques, protestantes, évangéliques et branhamistes.

25 Et avant même qu'Adam et Ève ne soient formés sur la terre, la Nuée se mouvait là ! Pourquoi ? Pour placer les choses !... Et il fut dit : « Et Dieu dit que telle chose soit ainsi... ». « Et Dieu dit que telle autre chose soit ainsi... ». Et la chose fut faite et placée ainsi.

26 La terre, les cieux, la matière, le temps...chaque chose selon son ordre pour notre rédemption. Et après cela, cette Nuée qui est sortie de l'éternité pour placer les choses, devait continuer dans le temps jusqu'à ce qu'elle ramène l'homme dans l'éternité d'où il provient parce que la chose parfaite c'est l'éternité. [Ndr : L'assemblée dit : « Amen ! »]

27 Le temps, les climats, les différentes saisons et tout ce que vous voyez ne sont que les conséquences du péché.

28 Chaque génération, chaque nation, chaque prophète, chaque action, même les guerres sur la terre comme on le voit dans le livre de Daniel, étaient les choses prévues et placées par la Nuée depuis les temps anciens pour notre rédemption. [Ndr : L'assemblée dit : « Amen !»]. Vous voyez ? La Nuée qui place les choses...

Le Message de Matthieu 25:6 - Texte intégral

Le Message de Matthieu 25:6 - Texte intégral
KACOU 70:LE MINISTÈRE SOUS LA TENTE

(Prêché le mercredi soir 27 février 2008 Yopougon-Koweït, Abidjan - Côte d'Ivoire)

1 Récemment, j'étais au village et j'ai appris que pour la première fois, ils envisageaient de se coudre des uniformes pour fêter le chant des anges qui avait eu lieu là-bas … C'est un vieil événement connu de tous là-bas. Il n'y a pas un homme ou une femme des douze villages Abidji qui ne sait pas que les anges ont chanté là-bas …

2 Bien ! Maintenant, je voudrais dire que pour ce qui est du péché de sexe, quand un Frère finira son temps de sanction dehors et qu'il reviendra sans la fille, l'assemblée ne pourra pas prier pour lui et s'il avait ou devait avoir une charge, il ne pourra rien assumer sur au moins trois ans. Mais il est Frère et se confessera pour les autres choses.

3 Puissent nos enfants et nos petits-enfants aimer les prophètes vivants comme les Juifs et nous. Ayez pour fondement de votre foi : Osée 12 :14 et 2 Chroniques 20 :20 et aimez écouter ce qu'un prophète vivant dit. [Ndr : L'assemblée dit : « Amen !»].

4 Bien ! Ce soir je désire prêcher sur le sujet : « Le ministère sous la tente ». Ce n'est pas un sujet qui date de William Branham mais c'est un vieux sujet qui a simplement changé de nom au temps du soir. Avant William Branham, cette vision est apparue d'abord dans les ministères de Moïse et d'Élie dans l'Ancien Testament.

5 Pour notre temps, tout est parti de décembre 1955 où William Branham a eu cette vision de la tente en rapport avec le troisième pull et la langue inconnue.

6 William Branham a dit dans Le Septième Sceau, paragraphe 299 : « …Et juste à ce moment-là Il m'a emporté. Il m'a élevé, et Il m'a placé très haut, quelque part où une réunion se déroulait. On aurait dit une tente, ou un genre de cathédrale. Et j'ai regardé, et il y avait comme une petite boîte, une petite pièce sur le côté. Et je voyais que cette lumière parlait à quelqu'un, au-dessus de moi, cette lumière que vous voyez sur la photo. Elle s'est éloignée de moi en tournoyant, comme ça, et elle est allée s'installer au-dessus de la tente. Et Il a dit : « Je te rencontrerai là. » Et Il a dit : « Ce sera le troisième pull … ». Il y a trois grandes choses qui vont avec. L'une d'elles a été dévoilée hier ; l'autre a été dévoilée aujourd'hui ; et il y a une chose que je ne peux pas interpréter, parce que c'est dans une langue inconnue ».

7 Vous voyez ? Au moment où William Branham revient en 1993, sous un nouveau nom, sous une nouvelle apparence pour le ministère sous la tente derrière la langue inconnue, sa propre postérité est assise dans des cathédrales à l'exemple du Branham Tabernacle comme on le voit clairement dans la prédication sur Daniel 11.

8 Et les branhamistes du monde entier vont en pèlerinage là-bas… Il y a maintenant au Branham Tabernacle des crucifix avec des statuettes de Jésus dessus comme dans les églises catholiques.

9 Le Branham Tabernacle est devenu une cathédrale tandis qu'une tente est la plus basse habitation qui soit. Et cette petite construction, cette petite boîte de Locodjro, sur le côté de la route, en est l'exemple. William Branham a dit : « …il y avait comme une petite boîte, une petite pièce sur le côté [de la route]. Et je voyais que cette lumière parlait à quelqu'un, au-dessus de moi ». [Ndr : L'assemblée dit : « Amen !»].

10 Et avant que je ne la voie en 1997, j'ai vu cette petite construction en songe en 1993. Et

j'entendais des paroles venant de l'intérieur ...

11 Et depuis 1955, année après année, jusqu'à sa mort, William Branham n'a cessé de revenir sur cette vision. C'est une vision mystérieuse qui l'a marqué et qui a marqué tous ceux qui ont cru en lui. Et si le 11 avril 1966, William Branham n'a pas été enterré tôt, c'est à cause de cette vision qui montrait clairement une œuvre à venir. Et nul ne peut douter que cette vision montre une œuvre à venir. Vous voyez ?

12 William Branham est décédé le 24 décembre 1965. Le service funèbre de William Branham a eu lieu le 29 décembre 1965. Les branhamistes espéraient que William Branham ressuscite ce 29 décembre 1965 mais la résurrection n'ayant pas eu lieu, le corps ne fut pas enterré. Et au lieu d'avoir le courage d'annoncer cela, ils ont dit que Meda n'avait pas encore indiqué le lieu de l'enterrement. Un chrétien ne ment pas ! Vous voyez ?

13 Et le corps fut entretenu et gardé jusqu'en Pâques 1966 afin que William Branham ressuscite le jour de Pâques, comme le Seigneur en vue du ministère sous la tente. Et il fut dit que d'immenses fortunes furent dépensées pour l'entretien du corps à un temps où la science n'était pas développée comme aujourd'hui. Ils avaient même fait courir la rumeur selon laquelle le médecin aurait dit que les os de William Branham se seraient déjà reconstitués. Pourquoi cela ? C'est à cause du ministère sous la tente ! [Ndr : L'assemblée dit : « Amen !»].

14 Et William Branham n'étant pas ressuscité le 10 avril 1966, le jour de Pâques, son corps fut enterré le lendemain de Pâques, c'est-à-dire le 11 avril 1966 et là encore, en présence d'Ewald Frank et de toutes les sommités du monde branhamiste. Le cantique « Only believe », c'est-à-dire « Crois seulement » fut chanté durant deux heures dans l'espoir d'une résurrection en vue du ministère sous la tente. Ewald Frank a chanté aussi Only Believe pendant deux heures pour la résurrection de William Branham ! Et aujourd'hui, il condamne cela. Je n'aime pas les hypocrites et les traîtres ! [Ndr : L'assemblée dit : « Amen !»].

15 Maintenant pourquoi ont-ils chanté Only Believe pendant deux heures ? Parce que Dieu avait promis une phase de ministère à William Branham, une phase appelée le ministère sous la tente qui restait une prophétie.

16 Or William Branham, depuis 1933, drainait des foules nombreuses dans l'accomplissement des deux premiers pulls avec de grandes démonstrations publiques de puissance. Mais tous ceux qui croyaient en lui savaient qu'un jour viendrait, selon cette vision de décembre 1955, un certain ministère sous la tente où Dieu allait traiter avec lui de façon différente, sans démonstration publique.

17 William Branham dit dans une prédication de 1956 intitulée : "Pourquoi les gens sont si ballottés ?", paragraphes 32 et 33 : « ...je vis donc cette lumière me quitter et aller vers cette construction et y entrer. Et une voix me dit : « Je te rencontrerai là-dedans ; ce sera le troisième pull ». Je dis : « Pourquoi » ? Et il dit : « Ce ne sera pas une démonstration publique comme les autres » Et je revins à moi-même ». Vous voyez ? [Ndr : l'assemblée dit : « Amen ! »].

18 Il dit que ce troisième pull viendra derrière une langue inconnue, loin des démonstrations publiques !

19 William Branham pouvait-il avoir un ministère, ou revenir en vie pour avoir un ministère sous la tente derrière une langue inconnue, avec moins d'affluence que ce que les gens voyaient dans le Branham Tabernacle et à travers le monde ?

20 Comment William Branham pouvait-il ressusciter après 1965 pour un ministère d'apparence plus petit, loin du Branham Tabernacle maintenant embelli et loin des immenses foules qui le suivaient avant sa mort et de toutes ces conversions que son Message ne cessait d'opérer à travers le monde entier ? Comment cela pouvait-il être possible ? La seule façon pour que cela puisse être possible, c'est qu'il ressuscite sous une autre apparence et que l'Esprit d'Élie qui était sur lui revienne sur une autre personne pour accomplir ce ministère sous la tente qui vient derrière une langue inconnue, loin des démonstrations publiques. [Ndr : L'assemblée dit : « Amen !»].

21 William Branham dit que la lumière l'a quitté et il dit dans Le Septième Sceau : « Et je voyais que cette lumière parlait à quelqu'un, au-dessus de moi … ».

22 Et même la seule fois où William Branham a fait réellement mention du Cri de minuit, il a dit : « … Préparons-nous pour ce Cri de minuit ! Il retentira au moment où vous n'y pensez pas. Il y aura un Cri, mais pas parmi le monde des incrédules : ce sera un secret ». [« Le Temps et le Signe de l'Union » Ref.134]. William Branham dit : ce sera un secret, c'est-à-dire : loin des grandes démonstrations publiques. Et aussi, dans sa vision de la tente dans 1 Rois 19, le prophète Élie appela cela : une voix douce et subtile, c'est-à-dire sécrète ! [Ndr : L'assemblée dit : « Amen !»].

23 Mais malgré tout cela, les branhamistes passèrent tous à côté. Mais la Bible dit aussi que les branhamistes devaient agir ainsi. Vous voyez ? C'est un vieux démon qui a agi au temps de Moïse puis au temps d'Élie et qui agissait maintenant sur la postérité branhamiste.

24 Regardez le temps de chaque prophète et vous comprendrez que tous ces pieux branhamistes sont des fils du diable et c'est la raison pour laquelle ils ne savent pas que le ministère sous la tente qu'ils recherchent est ici ! Exactement comme William Branham a dit qu'il sera ! [Ndr : L'assemblée dit : « Amen !»]. Ils savent que William Branham a dit qu'il y aura un ministère sous la tente mais cela aura-t-il vraiment lieu ? Et comment cela se fera-t-il ? Ils n'en savent rien !

25 On m'a dit que quand la question a été posée au pape Ewald Frank touchant cette vision de la tente, il n'a pas pu répondre. Cela se trouve dans son livre "Les hommes posent des questions…Dieu répond par sa Parole", questions N°29 et 30. Il a tourné en rond et il n'a pas pu répondre ! Vous voyez ? Y aura-t-il un ministère sous la tente ou pas ? S'il n'y en aura pas, alors William Branham a marché dans une fausse révélation durant des années. S'il y en aura alors vous êtes censés nous éclairer là-dessus !

26 Qu'en est-il de la langue inconnue ? Ils ne savent pas ! Qu'en est-il de ceci, qu'en est-il de cela ? Ils ne le savent pas parce qu'ils ont refusé de progresser et sont devenus simplement une bête. [Ndr : L'assemblée dit : « Amen !»]. Et l'esprit qui a dit que William Branham allait ressusciter le 29 décembre 1965 ou le 10 avril 1966 et qui les remplissait d'onction le 11 avril 1966 au son de Only Believe n'est pas le Saint-Esprit mais l'esprit de la quatrième bête de Daniel 8, un démon ! [Ndr : L'assemblée dit : « Amen !»]. Ils ont été marqués du sceau de l'égarement ce lundi 11 avril 1966. Et c'est leur compréhension du ministère sous la tente qui

les a conduits dans toute cette folie qui est la base de tous ces « isme ». Et si Dieu n'avait pas caché le corps de Moïse, ces fils du diable allaient traîner son corps partout à cause d'un certain ministère sous la tente !

27 Oh Frères, n'est-ce pas merveilleux ? Je sens la confirmation infaillible que, ce que je suis en train de dire est l'exacte vérité ! Et présentement, en ce moment même, l'atmosphère ici est spirituelle. [Ndr : L'assemblée dit : « Amen !»]. Vous comprenez maintenant Jude verset 9 ? Pourquoi est-il dit dans Jude verset 9 que Satan disputait le corps de Moïse ? Josué était là, c'est Josué qu'ils devaient suivre mais les Juifs cherchaient le corps de Moïse parce qu'il y avait des prophéties que Moïse devait ressusciter pour accomplir ! C'est pourquoi de deux millions qu'ils étaient, ils sont tous morts là-bas excepté Josué et Caleb ! Vous voyez ?

28 Qui furent les instruments de Satan pour rechercher le corps de Moïse ? Pas les Amoréens, les Héthiens, les Phéréziens, les Héviens, et les Jébusiens ... mais les Juifs, des personnes que Moïse avait établies là-bas, des gens sur qui l'Esprit de Dieu était descendu dans Nombres 11 et qui avaient prophétisé devant sa face ! Vous voyez ?

29 Des choses qu'on ne devrait pas expliquer pour qu'un branhamiste comprenne, j'ai passé cinq ans à expliquer cela mais ils ne comprennent pas. Et maintenant quand je les regarde, je ne les regarde pas simplement comme on regarde un homme mais je regarde au travers d'eux comment un fils du diable est ! [Ndr : L'assemblée dit : « Amen !»].

30 Frères, voyez-les simplement sous Galates 1 :8 ! ... Maudit soit quiconque ne confesse pas le ministère sous la tente qui vient derrière la langue inconnue, loin des démonstrations publiques ! [Ndr : L'assemblée dit : « Amen !»]. Maudit soit quiconque n'écoute pas ce « quelqu'un » à qui cette lumière parlait au-dessus de William Branham ! [Ndr : L'assemblée dit : « Amen !»].

31 Prenons 1 Rois 19 :15 à 16 ... : « Et l'Éternel dit à Élie : Va, retourne par ton chemin, vers le désert de Damas, et quand tu seras arrivé, tu oindras Hazaël pour qu'il soit roi sur la Syrie ; et Jéhu, fils de Nimshi, tu l'oindras pour qu'il soit roi sur Israël, et tu oindras Élisée, fils de Shaphath, d'Abel-Mehola, pour qu'il soit prophète à ta place ». Vous voyez ?

32 Dieu donne trois missions à Élie. Élie doit oindre trois personnes ! Hazaël, Jéhu et Élisée ! Mais sur les trois personnes, Élie n'a oint qu'Élisée dans 1 Rois 19 :19. Et en 2 Rois 2, Élie est enlevé sans avoir oint Jéhu et Hazaël. Que se passa-t-il ? Élie aurait-il donné une fausse prophétie ? Ce qui a été montré par Dieu dans une vision peut-il demeurer inaccompli ? Un problème se pose !

33 Comme pour Moïse et William Branham, les fils des prophètes comprennent que la vision de la tente, le ministère sous la tente dans lequel Élie doit oindre Jéhu et Hazaël, n'est pas encore accomplie. Que font-ils ? Ils demandent à Élisée de leur permettre d'aller à la recherche d'Élie. Ce que les fils du diable n'ont pas pu faire avec le corps de Moïse, ils allaient le faire avec le corps d'Élie si Dieu n'avait pas enlevé Élie !

34 Le mystère est que ceux qui étaient partis à la recherche d'Élie, ce n'étaient pas les prophètes de Baal ni les prêtres de Baal-Zebub, Succoth-Bénoth, Nergal, Ashima, Nibkaz, Tharthak ou de Adrammelec mais c'étaient de vrais serviteurs de Dieu, des gens humbles et pieux appelés fils de prophètes qui marchaient avec la lumière de leur temps, qui marchaient avec Élie. C'étaient les mêmes personnes qui disaient à Élisée par la révélation

que son maître allait être enlevé. Et la Bible dit qu'ils ont cherché Élie partout pendant trois jours. Et c'est exactement ce qui s'est passé là-bas ce 11 avril 1966 avec les branhamistes.

35 Pourtant, l'accomplissement de cette prophétie, était déjà sur la terre en la personne d'Élisée. [Ndr : L'assemblée dit : « Amen !»]. Écoutez ou lisez la prédication sur la langue inconnue et dites-moi si Dieu doit faire autre chose.

36 Vous, branhamistes hautains et orgueilleux, pleins de ruses, dites-moi ce que la Bible dit que Matthieu 25 :6 devait faire et que je n'ai pas fait ?

37 À nous, Dieu a dit : Ne descendez pas vers eux, ne buvez pas et ne mangez pas avec eux. Mais voyez les branhamistes, cette postérité du vieux prophète, comme dans 1 Rois 13 fraternisant avec les rois et les sacrificateurs des hauts lieux, mangeant et buvant avec eux. C'est pourquoi vous pouvez entendre en introduction de leur cassette : « Zacharie 14 :7 déclare qu'il y aura de la lumière au temps du soir… des centaines de milliers de prophéties qui n'ont jamais failli, pas même une seule fois ; un profond respect pour les autres, leurs pratiques et leurs croyances … ».

38 Ewald Frank peut dire que les églises catholiques, protestantes et évangéliques ont un droit de respect et d'existence. Mais nous à minuit, nous ne voyons pas les choses ainsi.

39 Nous respectons tout ce que Dieu a créé, et nous croyons que tout ce que Dieu a créé a un droit de respect et d'existence parlant des hommes, des animaux et même les insectes… mais ce n'est pas Dieu qui a créé les églises catholiques, protestantes, évangéliques et branhamistes y compris l'islam et le judaïsme. C'est pourquoi nous les condamnons et que nous ne pouvons pas les appeler Frères en Christ. C'est parce qu'ils n'ont pas le droit d'exister que Dieu a préparé le jugement dernier et le feu pour eux. [Ndr : L'assemblée dit : « Amen !»].

40 Tout en acceptant qu'Ewald Frank, Billy Graham, Benny Hinn, Tommy Osborn ont le droit d'exister, il est de mon devoir de me méfier d'eux parce qu'ils peuvent m'emmener en enfer et je ne peux pas avoir un profond respect pour leurs pratiques et leurs croyances. C'est pourquoi je brûle leurs livres, brochures et lettres circulaires. [Ndr : L'assemblée dit : « Amen !»].

41 Maintenant regardez William Branham, en Genèse 12, en temps de famine, Dieu dit à Abraham : « Descends en Égypte pour y habiter … ». Et un peu plus tard, dans Genèse chapitre 26, pour une même famine la Parole de Dieu dit à son fils Isaac : « Ne descends pas en Égypte… ! ». Vous voyez ? Je vais lire cela dans Genèse 26 :1 à 2 : « Il y eut une famine dans le pays, outre la première famine qui avait eu lieu aux jours d'Abraham ; … Et l'Éternel lui apparut, et dit : Ne descends pas en Égypte… ». Amen !

42 Qu'est-ce que c'est ? Qu'est-ce que je veux dire ce soir ? Pour William Branham, un prêtre catholique était un homme de Dieu, un pasteur évangélique était un homme de Dieu. Tommy Osborn, Oral Roberts étaient des hommes de Dieu. Billy Graham était un homme de Dieu. Pour William Branham, le saint-esprit, qui agissait sur Tommy Osborn, Benny Hinn, Morris Cerullo et tous ceux-là, était le véritable Saint-Esprit.

43 Pour William Branham, le saint-esprit, qui agissait dans les églises évangéliques, était le Saint-Esprit. Et William Branham disait : « Je n'ai rien contre eux, ce sont des hommes de

Dieu mais je suis contre l'organisation, je suis contre le système ». Mais le système, c'étaient eux : Billy Graham, Oral Roberts, Tommy Osborn et tous ceux-là… Le système, c'est tout le christianisme et le système c'est l'organisation de Satan. [Ndr : L'assemblée dit : « Amen !»].

44 Et le christianisme, c'est-à-dire les églises catholiques, protestantes, évangéliques et tout le reste, c'est le royaume de Satan sur la terre. Et un homme de Dieu ne peut pas avoir de profond respect pour ces pratiques et ces croyances parce que ce sont des pratiques de Satan et l'issu, c'est l'enfer. Et c'est pourquoi Dieu avait prévu le ministère sous la tente. [Ndr : L'assemblée dit : « Amen !»].

45 Comment William Branham pouvait-il exercer le ministère sous la tente en fraternisant avec les hommes du plein évangile ? Il ne pouvait pas. Ce n'était pas possible. William Branham était dans l'organisation, dans le système. Dieu devait faire une autre chose pour séparer les fils de Dieu d'avec les fils du diable. Et c'était là, le but du ministère sous la tente. [Ndr : L'assemblée dit : « Amen !»]. Un jour, je prêcherai sur le but du ministère sous la tente.

46 Et dans la vision du 24 avril 1993, il y eut l'éclipse et les ténèbres sur toute la face de la terre. Il n'y avait plus de Parole, de lumière et de vérité sur toute la terre mais pendant que l'Ange et l'Agneau descendaient, la terre fut à nouveau illuminée. [Ndr : L'assemblée dit : « Amen !»].

47 Les branhamistes ne comprennent plus la vision de Dieu parce qu'ils n'ont pas de prophète vivant. Ils sont dans l'incertitude. C'est pourquoi ils m'écrivent de partout dans le monde… « Frère Philippe, que penses-tu de Joseph Coleman ? Frère Philippe, que penses-tu de Pierre Kas au Congo-Kinshasa ? Frère Philippe, que penses-tu de Baruti Kasongo ? Frère Philippe, que penses-tu de ceci, que penses-tu de cela ? Qu'en est-il de ceci ? Qu'en est-il de cela » ? C'est le même esprit des pharisiens devant le Seigneur Jésus. Ils sont incertains mais la certitude, ce n'est pas de savoir que ceci est cela mais d'appliquer Osée 12 :14, 2 Chroniques 20 :20 et Jean 6 :28 et de suivre le prophète vivant de son temps. [Ndr : L'assemblée dit : « Amen ! »].

48 Pour nous, peu importe combien cette prédication est claire, elle ne peut pas faire venir Vasthi parce que Vasthi ne peut pas venir !

49 Mais si vous croyez que vous êtes un fils de Dieu, quel que soit le lieu où vous vous tenez, en Asie, en Europe, en Amérique ou en Afrique, vous connaîtrez que William Branham est revenu sous une autre apparence, sous un autre nom, en train d'accomplir la vision de la tente derrière une langue inconnue, loin des démonstrations publiques comme il a dit qu'il le ferait. Et vous direz à tous ceux qui sont autour de vous : « Nous avons vu son étoile ! ».

50 Frères et Sœurs, à travers le monde entier, nous avons vu son étoile cette fois-ci en Afrique et nous sommes venus pour l'adorer. Amen !

Chapitres similaires: Kc.66, Kc.89, Kc.96 et Kc.114

Le Message de Matthieu 25:6 - Texte intégral
KACOU 71:LE DÉROULEMENT DU CULTE

(Prêché le dimanche matin, 27 avril 2008 à Adjamé, Abidjan - Côte d'Ivoire)

1 Frères, c'est encore un privilège pour nous d'être rassemblés pour écouter la Parole de Dieu au travers d'un prophète vivant. C'est une grande chose... [Ndr : L'assemblée dit : « Amen ! »].

2 Ce matin, je vais répondre à une importante préoccupation sur le déroulement du culte mais avant cela, j'ai un certain nombre de questions auxquelles je dois répondre.

3 Au commencement, il y eut un ministère glorieux sous des tentes avec Moïse et à la fin, de ce côté-ci, revient le ministère glorieux sous la tente avec le prophète Kacou Philippe. Et la raison pour laquelle le ministère sous la tente devait s'accomplir en Afrique et par un Africain est que, qu'on le veuille ou pas, la race noire est la plus basse. Et si le corps de l'homme est une habitation comme le dit 1 Corinthiens 6 :19, alors celui qui peut être le type de la tente est celui de l'Africain. Les Juifs avaient cette même position que nous quand ils étaient esclaves en Égypte il y a près de quatre mille ans ! [Ndr : L'assemblée dit : « Amen ! »].

4 Bien ! J'en viens aux questions... La première question est : « Frère Philippe, l'apôtre Joseph Coleman aurait-il une fois été dans la volonté de Dieu comme tu l'as dit pour Ewald Frank touchant la distribution des brochures » ?

5 C'est en janvier 1966 qu'Ewald Frank a appris la mort de William Branham par quelqu'un d'autre alors que le téléphone et le télégramme existaient déjà. Si je meurs aujourd'hui, dites-moi combien de temps faudra-t-il pour que l'un de mes disciples apprenne cela dans son pays ? Et c'est la même chose pour Joseph Coleman qui n'a jamais été un disciple de William Branham !

6 Joseph Coleman avait son ministère et son message et ses prédications étaient diffusées pendant que William Branham prêchait sur la terre ! Et William Branham a prié pour lui comme aussi William Branham a prié pour Tommy Osborn et bien d'autres prédicateurs pentecôtistes et baptistes. Est-ce que Joseph Coleman n'a pas publié et ne continue pas de publier des prédications qui datent d'avant la mort de William Branham ?

7 William Branham pouvait prêcher chez des gens qui ne croyaient pas en son Message et c'est dans ce sens qu'il a prié pour une multitude de prédicateurs dont Joseph Coleman, Tommy Osborn et bien d'autres qui ne croyaient pas comme lui.

8 Est-ce que dans le film : « La profondeur appelle la profondeur », William Branham n'a-t-il pas prié pour un prédicateur pour qu'il y ait un réveil à l'ancienne mode dans son église pentecôtiste ? William Branham pouvait dire à son assemblée : « Tommy Hicks ou Oral Roberts viendra prêcher dans cette ville, vous pouvez aller l'écouter. C'est un bon serviteur de Dieu rempli du Saint-Esprit ». Vous voyez ? Comment je peux vous dire d'aller écouter un prophète évangélique et qu'il est rempli du Saint-Esprit ? Comment un prophète évangélique peut-il être rempli du Saint-Esprit ?

9 Comme Abraham, William Branham était en Égypte. Il pouvait prier pour un prêtre de Zeus, pour un prêtre de Osiris, pour un prêtre de n'importe quel dieu égyptien ! Et pour lui William Branham, tous ces prêtres des dieux d'Égypte étaient des serviteurs de Dieu.

10 Est-ce que William Branham ne fraternisait pas avec Oral Roberts, Tommy Osborn, Tommy Hicks et autres, et ne les appelait pas Frères en Christ ? Chacun d'eux à l'exemple de Tommy Osborn aurait pu réussir mieux que Joseph Coleman et Ewald Frank s'il le voulait. [Ndr : L'assemblée dit : « Amen ! »].

11 La deuxième question est : « Frère Philippe, qu'en est-il de la cathédrale dont William Branham parle dans la vision de la tente » ?

12 Frères, du début jusqu'à la fin du Message, j'ai toujours dit qu'Ewald Frank avait le ministère de la cathédrale. Et ses propres révélations ne disent pas le contraire. C'est parce que les branhamistes ne sont pas vigilants. Ewald Frank a dit : « Le 19 janvier 1966, je fus transporté en esprit dans une très grande salle de rassemblement. Un côté était une construction solide, comme une cathédrale avec une galerie, le reste était en cercle comme une tente ». Maintenant, dites-moi ce que cela veut dire ! [Ndr : L'assemblée dit : « Amen ! »].

13 La troisième question est : « Quand Dieu envoie un serviteur, Il le confirme comme on a vu Frère Branham avec la Colonne de Feu. Quel est le signe de ta confirmation » ?

14 Je ne suis pas à la recherche de signe et ici au Cri de minuit, nous ne sommes pas à la recherche de signe. Nous respectons la souveraineté de Dieu. William Branham a œuvré depuis l'âge de dix-sept ans et des milliers de personnes ont cru en lui et c'est quand il a commencé à vieillir et qu'il était chauve que Dieu lui a donné le signe de la Colonne de Feu. William Branham dont tu parles a œuvré pendant des dizaines d'années avant que le signe de la Colonne de Feu n'apparaisse.

15 Et moi, je suis présentement à ma cinquième année et tu me demandes un signe pour croire ! Mais Dieu est libre de faire ce qu'Il veut, et William Branham et Kacou Philippe ce n'est pas la même dispensation. [Ndr : L'assemblée dit : « Amen ! »]. Maintenant, de ceux qui ont cru en William Branham sans signe et de ceux qui ont cru à cause d'un signe, lesquels sont les fils de Dieu ? De ceux qui ont cru en Jésus-Christ sans signe et de ceux de Matthieu 12 :38 qui veulent un signe pour croire, lesquels sont les fils de Dieu ?

16 Nous croyons que Dieu confirmera sa Parole mais Dieu confirme déjà sa Parole. Non seulement les malades sont guéris, les possédés sont délivrés mais nous avons ici des témoignages d'ordre prophétique. À la veillée du 7 mars 2008, j'ai prié pour une Sœur qui a été guérie d'un kyste. Et plus tard elle m'a rapporté, après qu'elle ait constaté la guérison, qu'en 2006, elle avait vu en songe que j'avais prié pour elle et qu'elle avait été guérie. Et elle a dit que dans ce songe de 2006, j'avais porté l'habit que je portais ce 07 mars 2008, et que je chantais « Crois seulement, Crois seulement ! ». Exactement comme elle l'avait vu ! Elle a dit que dans le songe, elle était assise à côté d'une certaine dame qu'elle ne connaissait pas et tout se passa exactement ainsi le 07 mars, soit deux ans après le songe. Or l'habit que je portais, je l'avais fait coudre cinq jours avant ce 7 mars 2008. Ce sont des signes de prophète. [Ndr : L'assemblée dit : « Amen ! »].

17 La quatrième question est : « Frère Philippe, pourquoi doit-on brûler la bible Louis Segond que le Frère Branham que tu dis être un vrai prophète avait utilisée » ?

18 Merci pour la question, mais sache que la Bible dit dans Exode 20 : Tu ne mentiras pas ! C'est l'un des dix commandements. Je dis cela parce que Louis Segond n'existe pas en

anglais et William Branham n'a pas utilisé de version Louis Segond. William Branham a plutôt utilisé les versions King James et Darby.

19 Maintenant, en tant que prophète, j'ai brûlé la bible King James que William Branham n'a pas traduite mais avant moi, Ézéchias un simple roi a brisé et brûlé le serpent d'airain que le prophète Moïse avait fait. Qu'est-ce qui te scandalise donc ? N'avez-vous jamais appris que la douane a brûlé des tonnes de cigarettes or la cigarette est vendue ici ? Ils ont même brûlé des tonnes de pagnes qu'ils ont saisies et pourtant on s'habille de pagnes et même des nécessiteux en ont besoin.

20 Retenez donc que les bibles Louis Segond, King James, Traduction du monde nouveau, Scofield, Thompson et tout le reste y compris les livres des librairies chrétiennes, c'est la douane du Saint-Esprit qui les a saisis et qui les a brûlés. [Ndr : L'assemblée dit : « Amen ! »].

21 La cinquième question est : « Frère Philippe, qu'en est-il de la doctrine de la théophanie » ? La doctrine de la théophanie ? Frères, si une doctrine ne vient pas d'un prophète messager authentique de Dieu, peu importe l'importance et la véracité de cette doctrine, c'est le diable qui est derrière ; jetez-la à la poubelle, vomissez-la et oubliez-la pour toujours. Si vous avez la démangeaison de la prostitution et que vous voulez vous arrêter sur le chemin du serpent, faites-le ! Mais ne venez pas dire à Adam ce que le serpent vous a dit ! Ne venez pas dire aux Frères et Sœurs ce que vous avez appris de la bouche du serpent ! [Ndr : L'assemblée dit : « Amen ! »].

22 C'est comme un Frère qui m'a dit : « Frère Philippe, il y a des gens qui baptisent au nom de Joshua Ha Meshiah ». J'ai demandé : « Est-ce des Juifs ? Parlent-ils l'hébreu » ? Il a répondu : « Non ! ». J'ai demandé : « Est-ce ce qui est écrit dans la bible » ? Il a répondu : « Non ! ». J'ai demandé : « Comment ont-ils écrit le mot ? Joshua ou Jahoshua ou Yawha ou Jeshuah ou Yawhé » ? Il a répondu : « Frère Philippe je ne sais pas ! ». J'ai dit : « Mais quel est le prophète messager qui leur a révélé cela » ? Il a encore répondu : « Frère Philippe je ne sais pas ! ». Et j'ai dit : « Frères, ne soyez pas distraits par des sifflements de serpents ». Même si cela est biblique et que cela est clair mais que cela ne vient pas d'un prophète messager, jetez-le à la poubelle, ce sont des sifflements de serpents ! [Ndr : L'assemblée dit : « Amen ! »].

23 Et l'autre jour, quelqu'un, m'a dit : « Pendant que tu défends de lire les livres religieux, tu cites des livres d'histoire ! ». J'ai dit : il n'y a pas d'esprit mauvais derrière un historien et un journaliste s'ils sont neutres en rapportant ce qu'ils ont vu. Ce sont dans ce cas des scribes de Dieu. Et William Branham a dit dans Le Septième Sceau : « Les visions, plus la Parole, plus l'histoire, plus les âges de l'Église : tout cela donne un tout parfait ». Vous voyez ?

24 Si les églises catholiques, protestantes et évangéliques y compris les missions et ministères lisaient le livre d'Apocalypse, ils croiraient en William Branham. Et si les branhamistes lisaient Le Septième Sceau, ils croiraient au Cri de minuit sans discuter. Vous voyez ? Les branhamistes ne savent même pas qu'il y avait une langue inconnue que William Branham n'a pas interprétée et cela parce qu'ils ne lisent pas Le Septième Sceau.

25 Bien ! Je désire parler maintenant du déroulement du culte. Cela nous est demandé dans plusieurs pays ! Ils veulent le savoir afin d'être dans le même Esprit que nous ! En tant qu'assemblée, vous devez être sûr que ce que vous faites, c'est ce qui se fait partout dans

les autres assemblées dans le monde entier.

26 Et si vous êtes plusieurs à croire n'attendez pas qu'un pasteur vous vienne de quelque part ! C'est vous les pasteurs, les évangélistes, les docteurs et tous ceux dont Dieu a besoin pour répandre ce Message dans ce lieu ou dans cette ville. [Ndr : L'assemblée dit : « Amen ! »]. Vous êtes tenus de maîtriser le Message, même s'il faut veiller pour cela ! Parce que vous devez répondre à toute question se rapportant au Message.

27 Je donnerai bientôt un exemple de prospectus d'évangélisation qu'il faut dupliquer et distribuer partout en dehors des prédications publiques, des passages à la radio et autres. Cela va aider ceux qui croient dans ce pays. [Ndr : L'assemblée dit : « Amen ! »].

28 Bien ! À la date du 07 mars 2008 où a eu lieu la veillée de la sainte Cène, le Message du Cri de minuit comptait dix-sept assemblées en Côte d'Ivoire. Et douze d'entre les dix-sept étaient déjà des églises protestantes évangéliques ou branhamistes. Huit étaient des assemblées branhamistes et les quatre autres étaient des églises protestantes et évangéliques.

29 Les branhamistes comprennent plus facilement mais c'est d'entre eux que se trouvent les plus insensés. Mais maintenant, ils sont tous réduits au silence. Et je demande à tous ceux qui croient au Cri de minuit de ne pas s'arrêter sur leur chemin. S'ils étaient des enfants de Dieu, ils n'allaient pas avoir des bibles Louis Segond ou King James en main alors que William Branham a condamné la théologie. [Ndr : L'assemblée dit : « Amen ! »].

30 Très bien ! Maintenant, comment le culte se déroule-t-il ? J'ai traité de ce sujet dans plusieurs prédications et ce matin, je donnerai encore une idée de ce qu'il faut faire. Il est préférable de ne pas manger les dimanches matin avant le culte ; mais si vous mangez, ce n'est pas un péché. Et avant ou pendant le culte, vous pouvez manger un bonbon pour éviter d'avoir une mauvaise haleine. Pas des chewing-gums mais des bonbons.

31 D'abord, tous doivent se rassembler au lieu de culte et à une heure indiquée. Le lieu importe peu : un domicile, une école, un magasin ou autre. Le pasteur, le prédicateur et les anciens s'asseyent dans l'assemblée comme n'importe quel Frère. Personne n'a le droit de s'asseoir derrière la chaire comme on le voit chez les catholiques, protestants, évangéliques et branhamistes. Nous sommes tous Frères et le plus grand c'est le Seigneur Jésus-Christ ! [Ndr : L'assemblée dit : « Amen ! »].

32 Les apôtres, les prophètes, évangélistes, docteurs, les pasteurs au milieu de nous ne sont pas des maîtres mais des esclaves. Ce sont des serviteurs et ils n'ont pas leur place à part. Le lieu doit être disposé simplement comme dans une salle de classe. Les Frères et les Sœurs sont séparés dans l'assemblée ; les uns à droite et les autres à gauche de la chaire. Et les orateurs et dirigeants et chantres se succèdent derrière la même chaire. A partir de trois personnes dans une ville, nous pouvons commencer les cultes.

33 En attendant l'heure, le chantre peut répéter des cantiques avec l'assemblée s'il le désire. Puis à l'heure indiquée pour le début du culte, le dirigeant vient devant, à la chaire s'il y a une chaire et on se tient tous debout pour confier l'ensemble du culte au Seigneur Jésus. Il peut commencer par un cantique ou une prière d'ensemble. Et après le cantique ou la prière, le dirigeant fait un bref commentaire au cours duquel il peut lire un passage de la Bible ou du Message.

34 Puis on passe à la confession publique, tous ceux qui ont une confession à faire se tiennent debout et l'un après l'autre à commencer par les Frères ils se confessent. Et après les confessions, le dirigeant laisse la parole à l'assemblée pour se prononcer sur les confessions. On peut poser une question à tel Frère ou Sœur, on peut faire une remarque à tel autre, on peut proposer une sanction à tel autre selon le Message ou lui demander de s'asseoir parce que sa confession n'est pas selon l'Esprit du Message. Et après cela, les Frères et Sœurs pour qui l'assemblée décide de prier vont se mettre tous à genoux. Et alors l'assemblée assise va élever une seule prière pour tous les Frères et Sœurs qui se sont confessés.

35 Et après la confession publique on passera aux témoignages et ceux qui ont les témoignages vont se tenir debout et parler de façon brève et précise mais avant cela vous devez faire part au dirigeant avant le culte que vous avez un témoignage à donner. Et après les témoignages, ce sera maintenant les sujets de prières. Et après les prières, ce sera le temps de louange. Il peut arriver que pour une raison, l'assemblée décide que la louange vienne avant la confession publique. Et après la confession publique, le chantre reviendra pour un ou deux cantiques.

36 Pour la louange, vous pouvez utiliser n'importe quel instrument de musique et si vous avez les moyens vous pouvez même avoir un piano. D'abord l'assemblée va chanter ensemble trois chants et s'asseoir et une Sœur va venir donner un chant individuel devant l'assemblée sous la direction du chantre et si possible un Frère aussi. Et après cela l'assemblée se tient encore debout pour continuer la louange avec deux ou trois chants et après les louanges, ce sera le temps de prédication. Il est bien de prier ou de chanter dans la langue dans laquelle vous êtes à l'aise et inspirés.

37 Et du début du culte jusqu'au début de la prédication, ce sera moins de deux heures de temps. Et la prédication ne durera pas plus d'une heure trente. Et après la prédication, le prédicateur fera appel pour ceux qui veulent accepter le Message devant tous. Ceux-ci lèvent les mains et ensuite viennent se mettre à genoux devant la chaire pour recevoir la prière de toute l'assemblée afin que Dieu bénisse et soutienne leur décision. Puis ils retournent à leur place. Aussi, de la chaire, selon qu'il est conduit, le prédicateur peut demander à prier pour les malades de leur place ou devant la chaire.

38 Et après cela, le pasteur ou le dirigeant revient pour les annonces, informations et la prière finale. Et enfin les salutations pendant lesquelles les dîmes et offrandes doivent être déposées dans la caisse placée à l'entrée, à la porte pour ceux qui ne l'ont pas fait quand ils entraient. Au moins deux administrateurs s'occupent et gèrent les dîmes et offrandes et rendent compte à l'assemblée à la demande de celle-ci.

39 Pour les responsabilités, une seule personne peut jouer d'abord le rôle de dirigeant, de chantre et de prédicateur jusqu'à ce qu'il puisse se trouver des Frères affermis et capables de les assumer. À la longue, une assemblée peut disposer de plusieurs dirigeants, chantres et prédicateurs selon le besoin de l'assemblée. Il n'est pas possible que pour une assemblée de plus de dix personnes, une seule personne puisse assumer toutes les charges dans l'assemblée ! Et à partir de cinquante membres, une assemblée doit avoir un pasteur associé. [Ndr : L'assemblée dit : « Amen ! »].

40 Pour les chants, vous pouvez chanter par exemple ceux qui sont dans les recueils « Only

Believe » et sur « Les ailes de la foi ». Mais seulement, si le chantre ou un Frère inspiré peut les adapter au Message, ce sera très bien. Par exemple, là où il est dit : « …Dieu m'a restauré ! », il faut dire : « …Dieu m'a restitué ! ». Vous comprenez ? Si possible, dans la plupart des chants, ajouter un couplet comme on le voit dans ce livre pour indiquer que nous sommes à minuit ; tout en évitant de montrer que Kacou Philippe est quelque chose, c'est ce que vous devez faire. [Ndr : L'assemblée dit : « Amen ! »].

41 Pour les jeûnes, chacun peut entamer des moments de jeûne selon qu'il est poussé avec autant de jours qu'il veut. Voilà un peu pour le déroulement du culte.

42 Pour ce qui est des assemblées, je précise qu'il peut y avoir plusieurs assemblées dans une même ville. Vous voyez qu'il y a quatre assemblées à Abidjan ! Et les gens ne sont pas obligés de traverser plusieurs quartiers ou emprunter plusieurs véhicules pour se rendre au culte. Il faut aussi que chacun soit libre de fréquenter l'assemblée qu'il veut. En dehors de ces quelques directives et de tout ce qui est contenu dans le Message, que chaque assemblée puisse se baser sur son autonomie pour le reste de tout ce qu'il faut faire ! Que Dieu vous bénisse ! [Ndr : L'assemblée dit : « Amen ! »].

43 Maintenant, permettez-moi de parler non comme un prophète mais comme un Africain ! Il y a eu des prophètes d'entre toutes les races de la terre comme ceux de la Bible… John Wesley, Martin Luther, William Branham… et nous les avons tous accueillis. Et voici que pour la toute première fois un Africain est prophète avec tout ce qu'un prophète doit avoir : un appel surnaturel, une commission, un Message… Et en cinq ans seulement, son Message tend à dépasser même les frontières de l'Afrique.

44 Je ne fais pas du panafricanisme mais est-ce qu'en tant qu'Africain, si on n'est pas sorcier, on peut aller contre un tel homme sans chercher à comprendre ce qu'il dit ? Si mon enfant est nul à l'école, est-ce qu'il n'est pas possible que je donne de l'argent à mon voisin pour aider son fils qui est brillant à l'école ? Est-ce qu'il faut nécessairement s'ériger en adversaire en écoutant qu'un Africain est prophète comme Ésaïe et Jérémie de la Bible ou parce qu'on le connaît ?

45 Et voici un cultivateur africain traversait la brousse et il a rencontré un génie, un homme d'apparence étrange. Le cultivateur voulait fuir mais le génie lui a dit : « Ne fuis pas ! C'est une bénédiction que tu m'ais rencontré. Demande tout ce que tu veux et cela te sera accordé à l'instant. Mais seulement sache que ton voisin qui est au village recevra le double de ce que tu demanderas ! ». Le cultivateur a demandé au génie : « Et si je demande 10 kg d'or » ? Le génie lui a dit : « Si tu demandes 10 kg d'or, ton voisin recevra 20 kg d'or ». Le cultivateur a demandé au génie : « Et si tu me casses un œil » ? Le génie a dit : « Si je te casse un œil, ton voisin aura les deux yeux cassés ». Et le cultivateur a dit au génie : « Casse moi un œil ! ». Et le génie lui cassa un œil. Et que celui qui peut comprendre comprenne !

Le Message de Matthieu 25:6 - Texte intégral
KACOU 72:INSTRUCTIONS SUR L'ÉVANGÉLISATION

(Prêché le jeudi 08 Mai 2008 à Anyama, près d'Abidjan-Côte d'Ivoire)

1 Je désire donner des instructions sur l'évangélisation mais permettez que je parle de certaines choses ! [Ndr : L'assemblée dit : « Amen ! »].

2 Pour ceux qui ne comprennent pas ce que je dis par rapport à William Branham, sachez que je crois entièrement que William Branham est un vrai prophète envoyé par le Dieu Tout-Puissant, conformément à Malachie 4 et Apocalypse 10 :7 et que même ses Paroles ont la même valeur que les paroles des prophètes de la Bible mais je ne crois pas que, même dix ans après sa mort, un seul de tous ceux qui l'ont suivi puisse amener une seule âme au Paradis. Son message était pour un temps et ce temps est passé, il y a plus de 40 ans. [Ndr : L'assemblée dit : « Amen ! »].

3 Quant aux milliers de brochures distribuées à travers le monde entier depuis l'Europe, je pense que cela avait simplement pour but de préparer la plateforme du ministère glorieux sous la tente et au travers de cela, la seconde venue du Seigneur Jésus-Christ comme il l'a lui-même annoncée dans les 7 Sceaux. Vous voyez ?

4 Quand William Branham est mort, c'est Tommy Osborn, quelqu'un qui n'a jamais cru et suivi William Branham, que les branhamistes ont mis au-devant d'eux et le 11 avril 1966, au service funèbre de William Branham, c'est Tommy Osborn qui a prêché. Tous ces Billy Paul, Lee Vayle, Joseph Coleman, Pearry Green, Orman Neville et Ewald Frank étaient là quand Tommy Osborn prêchait et leur donnait des instructions et directives.

5 Si bien qu'après William Branham, si Tommy Osborn le voulait, il pouvait prendre le devant de tout le branhamisme et même faire prêcher sa femme Daisy au Branham Tabernacle ! Aucune de toutes ces églises évangéliques que William Branham a condamnées ne peut admettre qu'un prêtre catholique ou que même le pape de Rome vienne prêcher au service funèbre de leur président. Jamais !

6 Tommy Osborn est marié à Daisy depuis 1942 et c'est même la vision de sa femme qu'il prêche. Et cela, aucun de tous ceux que j'ai cités ne l'ignore. Vous comprenez maintenant que les deux grandes tendances branhamistes sont comme les deux faces d'une même pièce de monnaie ! [Ndr : L'assemblée dit : « Amen ! »].

7 Le dimanche passé, 04 mai 2008, nous avons baptisé l'assemblée branhamiste de Dabou. Il n'y a pas longtemps, nous avons baptisé une autre assemblée branhamiste tout près d'eux. Une assemblée qui était sous la direction d'Ewald Frank. Même les assemblées branhamistes qui nous résistent sont des citernes crevassées car des gens nous viennent de là-bas ! Oh glorieux Message ! Précieuse lumière des nations ! Les Samballat et les Tobija sont impuissants parce que c'est une lumière venant du Ciel et personne ne peut l'arrêter. [Ndr : L'assemblée dit : « Amen ! »].

8 Comme Adam, Dieu m'a donné le pouvoir en cette génération de nommer les animaux. Dieu a fait avancer un animal devant moi et je l'ai appelé lion et cela fut son nom. J'ai dit aux protestants : vous êtes des béliers et cela fut leur nom. J'ai dit aux évangéliques : vous êtes des boucs et cela fut leur nom à moins qu'ils ne se repentent. Si tu es un catholique, tu es un animal et c'est pourquoi tu ne peux pas croire au prophète vivant de ton temps. Si tu es protestant, tu es un animal et c'est pourquoi tu ne peux pas croire au prophète vivant de ton temps. Si tu es un évangélique, tu es un bouc et c'est pourquoi tu ne peux pas croire au

prophète vivant de ton temps. Si tu es branhamiste, tu es l'animal sans nom de Daniel et c'est pourquoi tu ne peux pas croire au prophète vivant de ton temps. Vous êtes des animaux d'espèces différentes mais la Puissance de Dieu fera qu'un jour, vous puissiez vous entendre et vous mettre ensemble. [Ndr : L'assemblée dit : « Amen ! »].

9 Pour terminer et en venir aux instructions sur l'évangélisation, je désire laisser à la méditation des branhamistes une portion de lettre que Alexis Barilier avait adressée à Ewald Frank en 2006. Je lis cela. C'est Alexis Barilier qui s'adresse à Ewald Frank maintenant : « …Si les prédications de Frère Branham que nous avons reçues devaient nous réveiller, il y a longtemps que nous devrions être réveillés. Remarque que je me place aussi sur le même rang que toi, car j'ai toujours cherché à n'apporter que des paroles inspirées de la Bible, et force est de constater que pas davantage mes prédications que les tiennes n'ont pu empêcher les vierges de s'endormir. Notre Père céleste savait cela et c'est pourquoi Il a parlé d'un Cri qui devait réveiller les vierges, non à la septième veille, qui est la dernière, dans laquelle l'Esprit et l'Épouse qui est prête peuvent dire : Viens ! Mais bien à minuit parce que les vierges ont cessé d'avancer…

10 Maintenant la question est de savoir si on est conscient que toutes les vierges se sont endormies, nous y compris et que cela est arrivé après que les vierges aient répondu à l'appel du Message apporté par Frère Branham ? Est-on conscient que si toutes nos prédications n'ont pas pu empêcher les vierges de s'endormir, celles-ci ne seront pas davantage capables de les réveiller, mais que le Seigneur a promis de réveiller non seulement les vierges sages, mais aussi les vierges folles, par un Cri à minuit… Un Cri c'est aussi un Message car il est peut-être un Cri qui exprime un Message de joie ou de détresse, ou un Message d'appel au réveil et de répréhension, comme dans le cas de Matthieu 25 :6 à 7.

11 Le Message confié à Frère Branham doit préparer l'Épouse pour les noces de l'Époux. Mais si les vierges dorment, comment peuvent-elles se préparer, comment peuvent-elles accomplir Apocalypse 19 :7 à 8 et se revêtir des œuvres justes des saints qui lui sont données pour se revêtir ? Ce dont nous avons besoin réellement aujourd'hui c'est d'être réveillé par le Cri promis à minuit. Se pourrait-il que le Seigneur Jésus emploie une autre personne qu'Ewald Frank ou Alexis Barilier pour réveiller les vierges ? Oui, certainement ! ». Amen !

12 Voici là, les paroles qu'Alexis Barilier avait adressées à Ewald Frank. Et si un branhamiste peut comprendre, qu'il comprenne. Car si malgré le puissant Message de William Branham, toutes les vierges se sont endormies y compris Ewald Frank et Alexis Barilier, il est évident que celui qui doit réveiller ces vierges vienne de quelque part. Et le 24 avril 1993, Dieu a suscité de quelque part un prophète comme les prophètes de la Bible pour réveiller l'Épouse. [Ndr : L'assemblée dit : « Amen ! »].

13 Bien ! J'en viens aux instructions ! Il y a plusieurs pays qui sont sur la liste des pays où le Message est déjà présent ! Mais peu importe le pays où vous vous trouvez, lorsque vous découvrez ce Message, vous avez la responsabilité et l'obligation devant Dieu, selon Ezéchiel 33, de faire connaître ce Message autour de vous. Vos parents doivent connaître ce Message, vos connaissances doivent connaître ce Message ; tout le monde doit connaître ce Message. Même s'ils doivent vous rejeter, mais ils doivent connaître ce Message. [Ndr : L'assemblée dit : « Amen ! »].

Le Message de Matthieu 25:6 - Texte intégral

14 Avec sagesse et douceur, vous devez faire connaître ce Message tout autour de vous. Vous n'êtes pas responsables des réactions des gens mais vous êtes responsables de leur faire entendre cela. Même si vous êtes une femme, vous avez une responsabilité. Comme Marie de Magdala, Elisabeth, Suzanne et les femmes qui étaient autour du Seigneur Jésus-Christ, vous avez les Paroles de la Vie éternelle pour votre génération entre vos mains et vous devez faire en sorte que tous l'entendent autour de vous. Vous Sœurs, vous pouvez rendre témoignage ou expliquer le Message autour de vous. Vous devez savoir que toute la capacité que Dieu vous a donnés, c'est pour le Salut.

15 Si vous êtes riches, c'est pour le Salut. Tout périra sur la terre mais ce que vous avez fait pour le Ciel ne périra jamais. [Ndr : L'assemblée dit : « Amen ! »]. Construisez des immeubles, achetez de belles voitures mais tout cela n'est que folie devant Dieu. Mais ce qui compte, c'est ce que vous avez fait pour que les Élus soient sauvés en votre génération. [Ndr : L'assemblée dit : « Amen ! »].

16 Vous devez lire ou écouter chaque prédication et selon la foi de celui qui est en face de vous, vous savez quelle prédication lui donner et Dieu s'occupera du reste. Vous n'êtes pas responsables de sa réaction, il n'est pas obligé de croire mais vous avez l'obligation de lui faire découvrir cette Vérité. Et au jugement, il ne dira pas qu'il n'a pas entendu le nom du Prophète Kacou Philippe sur la terre. Et que celui qui a des oreilles pour entendre, entende.

Chapitres similaires: Kc.15, Kc.16 et Kc.108

Le Message de Matthieu 25:6 - Texte intégral
KACOU 73:LES VENDEURS D'ÂMES

(Prêché le mercredi soir, 21 mai 2008 à Yopougon, Abidjan – Côte d'Ivoire)

1 …Permettez-moi de vous transmettre les salutations de la Sœur Mireille de Belgique. Aussi, j'ai demandé au pasteur Akobé de transcrire la prédication « Shibboleth ou l'impact du sang ». Il a fini. Je vais lire et vous aurez cela très bientôt !

2 Je demande aussi que vous puissiez faire des dons au Frère Boga Éric et au Frère Yanick Aka, qui se sont consacrés à ce Message et qui se soucient chaque jour de tous ceux qui sont à l'extérieur. Vous savez qu'ils ont des familles en charge et qu'ils se sont consacrés entièrement à ce ministère mais qu'ils n'ont pas de source de revenue.

3 Bien ! Maintenant, je voudrais répondre à deux questions. Il y en a plusieurs, mais je voudrais répondre à deux d'entre elles. La première est : « Frère Philippe, dans Apocalypse 18 :10 à 13, des âmes d'hommes font-elles partie des marchandises que l'église catholique vendait ? Comment était-ce possible ? Comment peut-on vendre des âmes d'hommes à prix d'argent » ? Et c'est ce qui fera l'objet de ma prédication ce soir.

4 Très bien, des vendeurs d'âmes ! Apocalypse 18 :10 à 13. Je désire retenir cela comme le titre de l'exhortation de ce soir. Des vendeurs d'âmes ! Frères, il ne s'agit pas seulement de l'église catholique mais aussi de ses filles, c'est-à-dire les églises protestantes, évangéliques et branhamistes, y compris les missions et ministères. Vous devez savoir que c'est en vendant ces âmes à l'État que l'église catholique reçoit les salaires, subventions et présents. Et toutes les églises de la terre sont maintenant dans cet esprit comme leur mère, l'église catholique.

5 Et quand un pasteur envoie des lettres dans le monde entier ou va sur internet et écrit à d'autres églises des choses comme : « J'ai une église de tel nombre de personnes, je cherche du financement, nous voudrions faire ceci ou cela… les âmes sont pauvres en Afrique, ainsi de suite, … », ce sont des marchands d'âmes ! Et ils vendent ces âmes à des homosexuels, à des hommes pervers dans le monde parce que ceux qui les suivent sont des fils du diable et ils les suivent parce que leurs noms n'ont pas été écrits dans le livre de Vie de l'Agneau avant la fondation du monde. [Ndr : l'assemblée dit : « Amen ! »].

6 Si vous êtes réellement un enfant de Dieu, vous ne serez jamais dans une église catholique, protestante, évangélique ou branhamiste pour que votre âme soit vendue à prix d'argent. Tous ces dirigeants catholiques, protestants, évangéliques et branhamistes que vous voyez, ce sont des vendeurs d'âmes. Ils vendent les âmes à des politiciens, à des homosexuels dans le monde parce que la révélation indique qu'en ce temps où nous vivons, ils feront cela.

7 Nous sommes dans les temps de Sodome et Gomorrhe. Vous pouvez voir le dirigeant d'une église qui prétend être dans la sanctification s'asseoir avec des politiciens, s'asseoir avec des dirigeants d'autres églises avec qui ils n'ont pas la même foi. Qu'est-ce que c'est ? Il a vendu les âmes de ses fidèles sur l'autel de l'hypocrisie et de la mondanité, de la politique et de l'homosexualité. [Ndr : l'assemblée dit : « Amen ! »]. Quand une église méthodiste rentre dans l'église méthodiste unie sur le plan international, il y a eu vente d'âmes ! Quand une petite église innocente, commence à fraterniser avec une grande église quelque part, son dirigeant a vendu les âmes de ses fidèles ! Ce qui est malheureux est que souvent les fidèles de ces églises ne savent même pas ce qui se passe. C'est donc la plus haute forme de sorcellerie qui soit. [Ndr : L'assemblée dit : « Amen ! »].

8 Et Joël Osteen, T.D. Jakes, Doug Batchelor, Billy Graham, Edir Macedo, Valdemiro Santiago, Silas Malafaia, Paula White et Joyce Meyer et tous ceux que vous voyez, ils étaient des vendeurs de l'évangile, et Jésus-Christ et la Bible y étaient comme des marchandises et les habitants de la terre y étaient invités comme des clients. Et maintenant ils sont des vendeurs d'âmes !

9 Et Chris Oyakhilome, David Owuor, Emmanuel Makandiwa, Uebert Angel, T. B. Joshua, David Oyedepo, Alberto Mottesi, Claudio Freidzon, Dante Gebel et tous ceux que vous voyez, ce sont des vendeurs d'âmes ! Ils étaient des marchands de l'évangile et Jésus-Christ et la Bible y étaient comme des marchandises et les habitants de la terre y étaient invités comme clients et maintenant ils sont des vendeurs d'âmes ! Et Benny Hinn, Manasseh Jordan, Jesse Jackson, John Hagee, Pat Robertson, Joaquim Gonçalves, Donald Parnell, Alejandro Bullón, Guillermo Maldonado et tous ceux que vous voyez, ce sont des vendeurs d'âmes !

10 La Bible et le Seigneur Jésus-Christ étaient des marchandises et les habitants de la terre étaient des clients et maintenant ils sont des vendeurs d'âmes ! Ils ont fini de vendre l'évangile et ils vendent maintenant les âmes de leurs fidèles à des politiciens, à des homosexuels dans le monde et bientôt, tous iront dans l'homosexualité et des homosexuels s'assiéront au milieu d'eux. [Ndr : L'assemblée dit : « Amen ! »].

11 Dans un premier temps, ils diront : « Oh, nous ne voulons pas accepter cela ! Nous ne pouvons pas accepter cela ! Nous sommes contre cela ! ». Et arrivé à un certain moment, ils diront : « Oh, ils peuvent être au milieu de nous, ils peuvent s'asseoir au milieu de nous, mais ils ne peuvent pas être pasteurs ». Et plus tard, ils accepteront cela.

12 Et alors des homosexuels seront prêtres et pasteurs catholiques, protestants, évangéliques et branhamistes. Vous dîtes : « Oh prophète Kacou Philippe, cela ne peut jamais être possible. Je n'accepterai jamais cela ! ». Je vous dis que vous accepterez cela. [Ndr : L'assemblée dit : « Amen ! »].

13 Vous, catholiques, un jour, vous allez vous asseoir sur le même banc qu'un prêtre catholique homosexuel. Vous, protestants, un jour, vous allez vous asseoir sur le même banc qu'un dirigeant protestant homosexuel. Vous, évangéliques, un jour, vous allez vous asseoir ensemble avec des dirigeants évangéliques homosexuels. Et vous branhamistes, un jour, des pasteurs et prédicateurs homosexuels se tiendront là, à la chaire, pour vous prêcher et vous allez accepter cela.

14 Des homosexuels défileront dans vos villes et villages et vous allez trouver cela normal. Pourquoi ? Parce que vous êtes des fils et filles du diable et que vous avez rejeté le prophète vivant de votre temps. Je ne sais pas comment cela va arriver mais Satan le fera et vous allez accepter cela. [Ndr : L'assemblée dit : « Amen ! »].

15 Maintenant, je viens à la deuxième question. La deuxième question est un peu longue. C'est écrit : « Frère Philippe, je crois que Dieu ne peut pas utiliser deux prophètes de première importance en même temps sur la terre mais comment expliquez-vous Esdras 5 :1 où il est dit que Aggée et Zacharie prophétisaient tous deux ensemble ? Quelqu'un me l'a demandé et je n'ai pas pu expliquer cela mais je n'ai point douté du fait que Dieu ne peut pas utiliser deux prophètes de première importance à la fois sur la terre ! ».

16 C’est très bien Frère ! Récemment, j’ai vérifié cela dans la Bible et j’ai vu que Dieu a adressé pour la première fois la Parole à Aggée le premier jour du sixième mois de l’an 519 et pour la dernière fois au neuvième mois de cette même année 519. En tout, selon la Bible, Dieu ne lui a parlé que pendant quatre mois. Quant à Zacharie, Dieu lui a parlé pour la première fois au huitième mois de cette année 519 et après cela, c’est lui que Dieu a utilisé pendant plusieurs années. C’est la même chose pour Jean-Baptiste et le Seigneur Jésus-Christ, pour Pierre et Paul et bien d’autres prophètes dans l’Ancien Testament !

17 Tout ce que vous voyez dans l’Ancien Testament a un sens : le fait que Dieu parle à un tel et parle à un autre et revient lui parler ; le fait que Dieu suscite un prophète et ne suscite plus de prophète, suscite du coup plusieurs prophètes, ne suscite plus de prophète, suscite un ou plusieurs prophètes, Ézéchiel et Daniel en déportation, sur les terres des nations, tout cela a un sens plus élevé que les petites comparaisons de théologie que vous faites.

18 Rappelez-vous des quatre êtres vivants ! Si tous les grands théologiens du monde entier se mettaient d’un côté pour interpréter la Bible, c’est le diable. Ils peuvent prier avant de commencer et même pendant la prière, des prophéties peuvent sonner et dire : « Ainsi dit le Seigneur : Je suis le Seigneur Jésus-Christ, votre Dieu. Pour preuve : Je suis avec vous dans cette œuvre, demain à cette heure, il pleuvra ! ». Frères, même si le lendemain à l’heure indiquée, il pleut, c’est le diable ! [Ndr : L'assemblée dit : « Amen ! »]. C’est 1 Rois 22 :20 à 22 ! Et n’ayez pas peur de brûler le résultat qu’ils produiront ! Le monde entier réuni ne peut atteindre le prophète messager qui marche avec l’ange ! [Ndr : L'assemblée dit : « Amen ! »].

19 Sans Dieu, la connaissance ne sert à rien ! Toutes ces prédications basées sur concordance et comparaison de versets ce n’est pas la Parole de Dieu. La Parole de Dieu, c’est ce qu’il a plu à Dieu de donner au prophète vivant de cette génération. [Ndr : L'assemblée dit : « Amen ! »]. Ce que Ésaïe ou Jérémie a dit, cela ne peut pas sauver un Juif au temps du Seigneur Jésus-Christ.

20 Et le Seigneur Jésus-Christ a dit : « Vous sondez les écritures, car vous vous estimez avoir en elles la Vie éternelle et ce sont elles qui rendent témoignage de moi ». Et il en est de même aujourd’hui. Si vous croyez qu’en suivant ce que la Bible dit vous irez au Ciel, sachez que vous êtes dans la séduction. Le livre de Vie pour votre temps c’est le Message qu’apporte le prophète vivant de votre temps. Et sans le prophète vivant de votre temps, sachez que vous marchez dans les ténèbres. [Ndr : L'assemblée dit : « Amen ! »].

21 Maintenant, revenons à notre sujet. Je pense que vous avez fait attention à l’un de ces journaux après la grande et historique conférence du 29 mars 2008. Il était écrit à la Une : « Un prophète DESHABILLE les hommes de Dieu ». Il y a environ trois mille ans, au temps du prophète Élie, on pouvait lire sur le journal : « Un prophète ÉGORGE les hommes de Dieu ».

22 Comment un seul homme a pu égorger les hommes de Dieu de toute une nation alors que chacun d’eux a son église et bénéficie de la protection d’Achab et Jézabel ? Comment un seul homme a pu déshabiller tous les hommes de Dieu d’une nation ? N’est-ce pas l’histoire qui se répète ? [Ndr : L'assemblée dit : « Amen ! »]. Vous voyez ? Et ils ont mis le mot « DESHABILLER » en une autre couleur, à l’attention de ceux qui savent qu’un jour, un prophète avait égorgé les soi-disant hommes de Dieu de son temps.

23 Et un autre journaliste, ayant vu et entendu tout ce qui s’est passé à cette conférence et

comment je répondais aux questions de tous ceux-ci, a écrit : « la maestria du prophète ». Oui, il est le maestro, le maestro de la Parole. [Ndr : l'assemblée dit : « Amen ! »].

24 Ce jour-là, j'ai prêché en lisant un seul verset, Matthieu 25 :6, à titre symbolique et j'ai répondu aux dizaines de questions de la presse, des leaders religieux, des présidents de parlements et agoras et du public sans ouvrir la Bible une seule fois et c'était rare que je cite un verset de la Bible. [Ndr : l'assemblée dit : « Amen ! »]. Pourquoi ? Parce que la Bible dit que les prophètes sont le témoignage de Jésus-Christ. [Ndr : l'assemblée dit : « Amen ! »].

25 Pour terminer, retenez que le diable est en train de développer une nouvelle pensée à travers le monde et cela fait plusieurs personnes qui ont exprimé cela. C'est pourquoi, je me suis vu dans l'obligation d'en parler ce soir. Qu'est-ce que c'est ? Ils disent : « Nous voyons que le Message est vrai et nous voulons bien le porter ici dans notre pays mais est-ce qu'à la longue le prophète ne sera pas vénéré comme les branhamistes le font avec William Branham » ? Je me demande si ceux qui ont le courage de dire de telles choses ont réellement un ministère ! Si vous avez un ministère alors vous êtes un gardien de la Parole. Et c'est à vous de faire en sorte qu'il n'en soit pas ainsi et que cette vénération ne vienne jamais.

26 Les ministères d'Éphésiens 4 :11 sont les garants et les gardiens de la Parole. Et si Dieu lui révèle que le Message est vrai et que la Vie s'y trouve mais qu'à la longue le prophète pourrait être vénéré, il verra qu'il a une lourde responsabilité de faire barrage à un tel « démon de vénération ! ». Même si cette pensée doit s'accomplir mais que ce Message est vrai, je croirai afin de faire barrage aux fils du diable qui essayeront de faire cela ! [Ndr : l'assemblée dit : « Amen ! »].

27 Qu'en serait-il si dans Nombres 21 :8 à 9, Moïse disait à Dieu : « Je ne veux pas faire le serpent d'airain de peur que les fils d'Israël le vénèrent et lui brûlent de l'encens ! ». Comment les gens allaient être guéris quand les serpents brûlants les mordraient ? Qu'en serait-il si Josué et Caleb disaient à Moïse : « Tu es un vrai prophète mais nous refusons de venir avec toi parce qu'à la longue les pharisiens et les sadducéens s'assiéront dans ta chaire »

28 Quand dans Actes 21, Agabus a dit : L'homme à qui est cette ceinture sera lié par les Juifs à Jérusalem et sera livré aux mains des nations, Paul n'est-il pas allé à Jérusalem ? Vous voyez ? Les exemples sont multiples ! Dites plutôt que c'est votre argument pour rejeter le Message sinon c'est une personne qui n'a ni ministère ni caractère qui peut dire cela ! [Ndr : l'assemblée dit : « Amen ! »].

29 Le 24 avril 1993, on fit approcher, non pas mon corps mais mon âme de l'Ange et de l'Agneau qui se tenaient au-dessus des eaux et ces eaux sont les races, les peuples, les langues et les nations de toute la terre. Personne d'autre n'était sur les eaux si ce n'est l'Ange et l'Agneau et moi. Le pape Bénoit XVI n'y était pas. Billy Paul et Joseph Branham n'y étaient pas. Tommy Osborn, Morris Cerullo, Benny Hinn et Reinhard Bonnké n'y étaient pas ! Et si donc cette vision vient de Dieu, ce Message s'étendra sur toute la face de la terre et fera trembler toutes vos statues de Dagon que vous appelez églises catholiques, protestantes, évangéliques et branhamistes. [Ndr : l'assemblée dit : « Amen ! »].

30 Peu importe combien vous serez grand sur la terre, peu importe votre ministère, vos

expériences et autres, vous faites partie des eaux et le diable ne doit pas vous faire croire que je cherche à ramener tout le monde à moi mais que je suis le prophète par qui vous devez être sauvés, vous catholiques, protestants, évangéliques et branhamistes. [Ndr : l'assemblée dit : « Amen ! »].

31 Maintenant, je vais venir à un autre point. Il peut arriver que quelqu'un confonde l'âme et le corps ou même qu'il voit ainsi comme ce fut le cas de Jean dans Apocalypse 19 :10 mais il lui fut dit simplement de ne pas le faire. Tout dépend de ce que Jean avait vu au travers de ce ministère dont nous ne savons pas encore la fin. Remarquez tout ce qui s'est accompli sans compter ce qui pourrait arriver.

32 Je prends un exemple : Dieu s'est marié à Israël ; Israël signifie « mariée à Dieu ». Et après sept ans, les sept âges de la loi, au moment de la gloire et de la phase spirituelle, Il se détourne d'Israël qui a tant souffert depuis l'Égypte, le désert, les guerres, les déportations, les famines et autres. Il se tourne vers les nations pour se prendre une Épouse qu'Il va purifier, blanchir et affiner pour les noces. Pourquoi ? Parce que Israël est une hypocrite, prostituée et Dieu seul le savait.

33 Et comme Israël, si quelqu'un ne veut pas croire à cela, qu'il se tienne très loin pour s'occuper de son commerce d'âmes ! Qu'il ne vienne pas ici avec des pensées de discorde ! Et surtout pour remettre en cause des choses que nous avons dépassées. Vous voyez ?

34 Ici en Côte d'Ivoire, des gens sont venus, des pasteurs et prédicateurs avec pour certains quinze, vingt et même vingt-cinq ans d'expérience ou de ministère disant : « Nous croyons entièrement mais nous ne pensons pas qu'il faille nous rebaptiser parce que nous venons du Message de William Branham ! ». Peu importe votre sincérité, je pense que c'est de la provocation. Tenez-vous simplement très loin et je ne me vois même pas en train de donner une explication autre que ce qui est dans ce livre. Vous voyez ? [Ndr : l'assemblée dit : « Amen ! »].

35 Je suis heureux de voir ici le Frère Zadi Robert. Il a passé trente-quatre ans dans le Message de William Branham ! Il est venu au Message de William Branham en 1974 quand je n'étais qu'un bébé. Son nom est cité parmi les tous premiers acteurs du Message de William Branham en Côte d'Ivoire.

36 Et je vais lire un extrait de son témoignage. Il dit : « …En 1974, j'ai distribué les brochures de Frère Branham à l'église baptiste où j'étais. C'est ce que j'ai fait quand je suis arrivé au Message de Frère Branham en 1974 où j'ai reçu le missionnaire Janson Daniel… Je fréquentais l'assemblée d'Abidjan, le grand temple qui était dirigé par Bédji Stanislas et qui est maintenant dirigé par Bady, Sombo et autres… J'ai reçu le Message du Cri de minuit le 27 novembre 2006 et ma maîtrise du Message de Frère Branham m'a permis de croire lorsque j'ai lu seulement les trois visions de l'appel et commission du prophète Kacou Philippe. J'ai rencontré le prophète le 02 décembre 2006 et j'ai été baptisé le lendemain 03 décembre de cette même année 2006… ». Vous voyez ?

37 Je ne suis donc pas distrait par des expériences de 40 ou 50 ans ! Si vous êtes grands comme le Seigneur Jésus-Christ, vous viendrez vous humilier devant Jean Baptiste et si vous avez compris le Message de votre maître William Branham, vous vous humilierez comme Apollos devant le petit Paul dans Actes 19. Même si c'est Jean Baptiste lui-même, l'homme

qui a baptisé le seigneur Jésus-Christ qui vous a baptisé, vous vous humilierez encore si vous demeurez vivant jusqu'au temps de Paul et Paul vous rebaptisera !

38 Même si le Seigneur Jésus-Christ Lui-même ou un ange vous a parlé audiblement, vous vous humilierez devant le prophète Kacou Philippe pour être baptisé parce que c'est le prophète vivant de votre temps. [Ndr : l'assemblée dit : « Amen ! »]. Et si vous êtes un véritable enfant de Dieu, vous allez quitter ces vendeurs d'âmes pour venir au prophète vivant de votre temps. Et si vous rejetez cela, vous avez signé votre propre condamnation au jour du jugement. Car cette voix que vous entendez, cette voix qui vous parle, c'est cette voix qui vous parlera au jour du jugement devant Dieu. Et que celui qui a des oreilles pour entendre entende !

Le Message de Matthieu 25:6 - Texte intégral
KACOU 74:SHIBBOLETH OU L'IMPACT DU SANG

(Prêché le jeudi 22 février 2007 à Adjamé, Abidjan-Côte d'Ivoire)

1 [Ndr : Le Frère Philippe lit Juges 12 :1 à 6…]. Ce soir, je désire parler du sujet : L'impact du sang. Les hommes d'Éphraïm sont venus contre Jephthé et contre les hommes de Galaad et ils ont dit : Nous sommes vos frères et pourquoi êtes-vous allés combattre les Ammonites sans nous ? Pour cela, nous allons brûler la maison de Jephthé. Alors Jephthé aussi s'est révolté et il a rassemblé ses hommes pour livrer combat contre Éphraïm et quand les Éphraïmites furent vaincus, Galaad dressa des embuscades contre les réchappés.

2 Et lorsque les fuyards d'Éphraïm voulaient passer, on leur demandait, je vais lire cela dans Juges 12 :1 à 6 : « Et Galaad enleva à Éphraïm les gués du Jourdain ; et il arriva que, lorsqu'un des fuyards d'Éphraïm disait : Je veux passer, les hommes de Galaad lui disaient : « Es-tu Éphraïmite » ? Et il disait : « Non ». Alors ils lui disaient : [Si tu n'es pas Éphraïmite, dis : « Shibboleth »]. Mais il disait « Sibboleth », car il ne pouvait pas bien prononcer. Alors ils le saisissaient et l'égorgeaient aux gués du Jourdain. Et il tomba en ce temps-là quarante-deux mille hommes d'Éphraïm ». Vous voyez ?

3 Ils savent qu'un Éphraïmite ne peut pas prononcer « sh ». Alors ils lui disaient : « Si tu n'es pas Éphraïmite, dis : « Shibboleth » ». Mais il disait : « sibboleth ». Il faisait des efforts, il ajustait sa bouche et sa langue pour faire sortir le son « sh » mais c'est le son « s » qui sortait de sa bouche. Il y a un « h » qui manquait ! Il se disait même avoir dit : « shibboleth » mais l'homme de Galaad lui disait : J'ai vu tes pièces d'identités sur lesquelles c'est marqué : Galaadite, né de père et de mère Galaadites. La ville et le quartier de Galaad que tu dis être ta ville et ton quartier existent bien en Galaad et les noms et les personnes que tu dis être tes parents sont bel et bien en Galaad mais tu as dit : « Sibboleth ». Alors on le saisissait et on l'égorgeait aux gués du Jourdain.

4 Et si vous avez le sang d'un fils de Galaad en vous et que dès la mamelle, vous avez été élevés par une famille Éphraïmite, vous serez en mesure de prononcer : « shibboleth ». Et la Bible dit qu'il en mourut en ce temps-là quarante-deux mille hommes d'Éphraïm. Qu'est-ce que c'est ? C'est l'impact du sang sur l'homme ! [Ndr : l'assemblée dit : « Amen ! »].

5 Au commencement, nous savons qu'il y a eu Adam et le serpent. Et donc il y a eu des mélanges et des greffages et des hybridations, ainsi de suite comme je l'ai montré dans la prédication sur le passage des fils du diable au travers du déluge au temps de Noé. Et pas seulement le langage mais la couleur de la peau et bien d'autres éléments en chaque homme ! Des éléments que ni les efforts humains ni une science quelconque ne peut changer parce que cela se trouve dans le sang et cela nous a été transmis de génération en génération !

6 Une jeune fille noire va essayer de se dépigmenter, elle va utiliser des produits cosmétiques de toutes sortes et pour un temps elle va tendre vers la blancheur de la peau. Mais ce ne sera rien d'autre qu'un conflit entre le teint blanc qu'elle essaie d'avoir et son propre teint noir qui finira par l'emporter à cause de l'impact du sang. Et c'est exactement ce que nous retrouvons dans Juges chapitre 12. De sorte que dans un même pays, il y a des gens qui peuvent prononcer des mots et d'autres qui ne le peuvent pas. Chaque habitant de la terre a un accent qui le suit partout où il va même lorsqu'il essaie de parler une autre langue qui n'est pas sa langue. Qu'est-ce que c'est ? C'est l'impact du sang. [Ndr : l'assemblée dit : « Amen ! »].

7 Bien ! Voyons spirituellement ce qu'il en est. Pourquoi Dieu a-t-Il dit à la femme : Tu enfanteras avec douleur ? Pourquoi cela ? C'est parce que le péché originel était un péché de sexe ! Pourquoi Galaad ramène Éphraïm à la parole ? Il s'agit bien de la prononciation de la Parole ! C'est sur la base de la Parole que nous n'avons pas de part avec les Éphraïmites autours de nous ! Quiconque ne peut pas prononcer la Parole exactement comme nous, est un Éphraïmite. Et nous ne pouvons pas avoir de part avec eux.

8 Nous ne pouvons pas combattre avec eux. Nous ne pouvons pas évangéliser avec eux et c'est exactement ce qui se passe là dans Juges chapitre 12. Il s'agit de prononcer point par point, lettre par lettre, syllabe par syllabe, exactement le même Message que nous. Dès l'instant où quelqu'un prétend croire au Message, mais qu'il y a un iota, un seul trait de lettre qu'il n'arrive pas à accepter ou prononcer, vous devez le considérer comme un Éphraïmite. Et vous devez savoir que vous n'avez pas de part avec une telle personne. [Ndr : L'assemblée dit : « Amen ! »].

9 Et vous, catholiques, protestants, évangéliques et branhamistes, est-ce que vous pouvez prononcer le Message exactement comme nous le prononçons ? Bien sûr que vous ne le pouvez pas. Et c'est pour cela que nous ne pouvons jamais être Frères. Les Éphraïmites ont dit : Vous auriez pu nous convier à votre veillée de prière, à votre rassemblement ou autre parce que nous croyons entièrement au Cri de minuit comme vous ! Vous voyez ? Plusieurs prétendent croire au Cri de minuit comme nous. Et ils prétendront prêcher le Message mais vous devez être prudents.

10 Dès l'instant où quelqu'un n'applique pas le Message exactement trait pour trait, lettre pour lettre, vous n'avez pas de part avec cette personne parce que c'est un Éphraïmite. [Ndr : L'assemblée dit : « Amen ! »]. Et voyez ce qui s'est passé là ; Ils ont dit : Nous croyons chaque Parole que le messager a dite, nous avons ceci, nous avons fait ceci et cela. Alors Galaad a dit : Très bien, nous désirons vous voir prêcher ! Et alors Éphraïm s'est mis à prêcher mais dès l'instant où Galaad a remarqué qu'il y avait une petite différence comme la lettre iota, ils ont compris que ceux-ci ne croyaient pas comme eux. Et partout où vous serez, c'est ce que vous devez faire.

11 Si chaque lettre représentait une doctrine, la lettre « h » ne représenterait presque rien. Dans certains mots, la lettre « h » ne se prononce même pas, plus absent même que le « iota », sans prononciation dans certains mots. Mais les habitants de Galaad avaient de la considération même dans les petites choses ! Ainsi en est-il de l'Épouse de Christ. Demeurez sur la montagne de Galaad afin de pouvoir reconnaître la prononciation des pasteurs, apôtres et prophètes Éphraïmites ! [Ndr : L'assemblée dit : « Amen ! »].

12 Dès l'instant où les prédicateurs Éphraïmites commençaient à négliger certaines choses, pensant qu'elles étaient petites, alors la véritable Église qui était celle de Galaad ne les considérait plus comme leurs Frères en Christ. Parce que ceux-ci avaient perdu la véritable prononciation du Message. Et dès l'instant où « sibboleth » commençait à sortir de la bouche du pasteur Éphraïmite, les Frères de Galaad essayèrent de le rappeler à l'ordre. Vous devez prononcer exactement de la même manière, sous la même inspiration. Que ce soit dans deux ans ou dix ans, nous devons toujours donner la même prononciation.

13 Si quelqu'un dit qu'il croit au Cri de minuit, c'est bien mais c'est en venant au baptême, en appliquant chaque point du Message avec crainte devant Dieu et devant les hommes qu'il

est notre Frère. Et si quelqu'un prétend croire le Message, il viendra aux eaux du baptême dès l'instant où l'occasion lui sera donnée. Mais s'il est Éphraïmite, il vivra tout près de vous et même avec vous mais son sang est un sang Éphraïmite. C'est un fils ou une fille du diable, marchant dans l'hypocrisie avec vous. [Ndr : L'assemblée dit : « Amen ! »].

14 De même, si un prêtre ou un pasteur protestant, évangélique ou branhamiste rencontre ce Message, et qu'il a le sang de Galaad en lui, il sera sincère et honnête. Il présentera ce Message ouvertement à son assemblée et lui dira qu'il y a un prophète du nom de Kacou Philippe sur la terre et alors conduira toute son assemblée vers ce Message sans rien voiler. Celui-là est un fils de Dieu, celui-là est un fils d'Abraham. Mais s'il est un Éphraïmite, il prendra des points de ce Message et il va commencer à enseigner cela et peut-être même que son assemblée ne saura même pas qu'il y a un prophète du nom de Kacou Philippe sur la terre et l'issue sera l'enfer. Ce peuple est un peuple Éphraïmite et dirigé par un pasteur Éphraïmite. [Ndr : L'assemblée dit : « Amen ! »].

15 Le sang fera la différence. Un véritable fils de Dieu dira : « Oh ! Je suis indigne de prêcher ce Message. Je ne suis pas prêt ! Envoyez quelqu'un vers nous pour nous enseigner. Moi-même je veux apprendre ». Mais s'il est un fils du diable, il se tiendra là avec son orgueil et toute sa prédication ne sera que des « sibboleth ». Tous ses efforts et ses prédications ne seront que des « sibboleth » parce que cela est sa profondeur.

16 Frères, le temps va s'écouler, le Message va avancer et les gens viendront nombreux de partout mais gardez le Message de ce soir en pensée. Il est tout à fait évident et normal que vous puissiez vérifier pour voir si quelqu'un n'est pas un pasteur Éphraïmite avant de le suivre, même s'il prétend croire tout le Message.

17 Des églises croient ici et des églises croiront partout dans le monde entier mais si vous remarquez un langage ou un comportement Éphraïmite, éloignez-vous-en ! [Ndr : L'assemblée dit : « Amen ! »]. Frères, nous devons nous rassurer qu'un pasteur prononce bien le Message. Gardez-vous vierges et purs conformément au Message pour l'enlèvement ! [Ndr : L'assemblée dit : « Amen ! »].

18 Il y a une seule Bible, mais pourquoi il y a des millions d'églises sur la terre ? Ce sont des prêtres et des pasteurs Éphraïmites qui ont fait cela. Il y a un seul Saint-Esprit mais pourquoi il y a cette confusion dans le christianisme ? Ce sont les prêtres et les pasteurs Éphraïmites qui ont fait cela. Si vous êtes un fils de Dieu, vous allez vous tenir loin de cela. En une génération, il y a un langage que Dieu donnera. Au temps de Noé, le langage exact était le langage de Noé et tout autre langage était un langage Éphraïmite. Et si vous êtes un enfant de Dieu, vous allez vous éloigner de cela.

19 Tout ce qui ne s'accorde pas avec ce que le prophète vivant de votre temps dit, ce sont des langages Éphraïmites. Vous devez vous tenir loin de cela. [Ndr : L'assemblée dit : « Amen ! »]. Les catholiques sont des Éphraïmites. Les protestants sont des Éphraïmites. Les évangéliques sont des Éphraïmites. Les branhamistes sont des Éphraïmites. Et au lieu de les égorger, Dieu met des signes sur eux, des signes qu'ils appellent saint-esprits et par lesquels, ils sont marqués pour la perdition. Et que celui qui a des oreilles pour entendre entende !

Le Message de Matthieu 25:6 - Texte intégral

Le Message de Matthieu 25:6 - Texte intégral
KACOU 75:NOUS AVONS VU SON ÉTOILE

(Prêché le dimanche matin, 1er juin 2008 à Adjamé puis à Anyama, près d'Abidjan - Côte d'Ivoire)

1 Frères, sachez que le christianisme originel ne peut être qu'un retour à Éden, là où l'homme est tombé afin de le relever pour toujours ! Au commencement, ce n'était pas la polygamie ! Dieu prit une seule côte d'Adam et avec cette côte, Il forma une seule femme et quand le serpent la déshonora, Dieu n'osa pas la remplacer ou former une autre pour Adam ! Mais la polygamie est citée dans Genèse 4 comme l'un des actes que posèrent les fils du diable sur la terre.

2 Regardez ces couples de colombes, ces couples d'animaux, toute la nature enseigne que la polygamie ne fut jamais une institution originelle de Dieu ! C'est un arrière-petit-fils de Caïn qui a fait cela ! [Ndr : L'assemblée dit : « Amen ! »]. Vous pouvez venir ici avec deux ou trois femmes mais dès l'instant où vous avez connu ce Message et que vous avez reçu votre baptême, vous ne pouvez plus jamais avoir deux femmes. Et si un Frère fait cela, il ne peut jamais être accepté dans ce Message même dans dix ou vingt ans.

3 Et j'ai dit qu'après sept mois de vie commune, si un homme va plus de trois fois dans la semaine avec sa femme, il doit se confesser ! Vous voyez ?

4 Bien ! Je viens à mon sujet : Nous avons vu son étoile ... Pour cela, je vais lire dans Matthieu 2 :1 à 2... « Or, après que Jésus fut né à Bethléhem de Judée, aux jours du roi Hérode, voici, des mages de l'Orient arrivèrent à Jérusalem, disant : Où est le Roi des Juifs qui a été mis au monde ? Car nous avons vu son étoile dans l'Orient, et nous sommes venus Lui rendre hommage ».

5 Bien ! Le Dieu d'Israël avait utilisé réellement Coré, Dathan et Abiram dans le désert mais leur erreur, c'était d'aller contre Moïse et de penser qu'ils pouvaient être l'égal de Moïse. Or, être l'égal de Moïse et faire accepter cela à Dieu, c'est ce qu'il ne fallait pas essayer. Et cela, un prophète du nom de Balaam ne l'avait pas compris ! Le Dieu d'Israël lui parlait réellement et il pensait qu'il était le prophète messager de son temps mais à l'approche de Moïse, quand il a vu Moïse, il devait céder la place et rester tranquille comme Jean-Baptiste ! Mais il ne comprenait pas cela et influencé par l'argent et sa popularité et sa réputation passées, il alla contre Moïse !

6 Et c'est ce Balaam qui prophétisa qu'une étoile sortirait de Jacob ! Balaam a dit dans Nombres 24 :17 : « Je le verrai, mais pas maintenant ; je le regarderai, mais pas de près. Une étoile sortira de Jacob, et un Sceptre s'élèvera d'Israël, et transpercera les coins de Moab, et détruira tous les fils de tumulte ». Et cela fut enseigné de génération en génération ! Vous voyez ?

7 Quand même Balaam prit un mauvais chemin, la Parole de Dieu dans sa bouche était toujours la vérité. Et comme Balaam, en dehors du cavalier africain dont William Branham a parlé, combien d'Africains n'ont pas annoncé que le Dieu Tout-Puissant donnerait un jour un signe à l'Afrique ! Mais au lieu d'attendre cela, ils sont déjà à Jérusalem avec les principaux sacrificateurs. Comment donc verront-ils ce signe ?

8 Maintenant, observez ceci : quand les mages ont vu l'étoile, ils se sont laissé conduire par cette étoile comme la Colonne de feu avait conduit les Juifs dans le désert. Ces mages savaient seulement que Jérusalem était le lieu le plus saint, le plus spirituel sur la terre et que le Dieu des Cieux y avait fait résider son Nom !

Le Message de Matthieu 25:6 - Texte intégral

9 Jérusalem, c'était ce qu'il y avait de plus spirituel et saint sur la terre. Plus spirituelle et sainte que la cité du Vatican ! Et c'est à Jérusalem qu'il fallait rechercher les plus grands instituts bibliques et si Dieu doit accomplir une œuvre sur la terre ce ne pouvait être dans une ville autre que Jérusalem, la cité de David.

10 Et quand les mages virent que la constellation avait pris la direction de Jérusalem… au départ, ils avaient très bien suivi l'étoile mais quand ils aperçurent Jérusalem, ils se dirent : « gloire soit rendue à notre Dieu ! Ô Dieu merci, nous y sommes !!! ». Ils entrèrent à Jérusalem mais l'étoile n'y entra pas ! L'étoile ne pouvait pas y entrer !

11 Et une fois dans Jérusalem, ils se rendirent compte que l'étoile avait disparu, ils dirent : « Nous y sommes, ce qui nous reste, c'est de trouver la maternité ! ». Mais à leur grande surprise, le temps passe et rien ! Ils ne comprennent plus ! Ils ont commencé à se renseigner auprès de tout le monde de sorte que la nouvelle parvint aux principaux sacrificateurs qui à leur tour, informèrent le roi Hérode alors qu'ils étaient à table avec lui. Trois mages étaient à la recherche du Roi des Juifs qui serait né sous un signe céleste !

12 La Bible dit qu'Hérode et tout le christianisme, c'est-à-dire Jérusalem en furent troublés ! Vous voyez ? Une fois des bergers leur avaient parlé d'un certain chant d'anges et ils avaient dit que c'était à cause de leur école pastorale, à cause de leurs églises ou alors c'était à cause du message d'un certain prophète qui venait d'arriver à Jérusalem. Mais ici, des mages sont venus de l'Orient leur parler d'un signe qu'ils avaient vu là-bas. Une fois c'était des bergers et maintenant, ce sont des mages. Hérode et Jérusalem étaient troublés. Vous voyez ?

13 Maintenant, que se passa-t-il ? Quand les mages virent Jérusalem, ils s'approchèrent des principaux sacrificateurs pour savoir ce qu'il en était ! Ils étaient si sûrs qu'ils ont demandé : « Où est le Roi des Juifs qui a été mis au monde ?». Mais tous ces Juifs remplis du Saint-Esprit et qui demeuraient dans la Parole de Dieu n'en savaient rien !

14 De même, quand les bergers leur rapportèrent le chant des anges, ils n'en savaient rien ! Les bergers pouvaient dire : « N'est-ce pas une œuvre surnaturelle de Dieu ? Il nous souvient que quand Dieu créa Adam, les anges chantèrent dans les contrées d'Éden ! Un enfant n'est-il pas né dans ces environs » ? Ils ont dit : « Non, aucun ! Il y en a un mais c'est le fils d'un cultivateur illettré qui ne fréquente aucune église ! Le cultivateur s'appelle Kacou Daniel et sa femme s'appelle Marie ». Vous voyez ?

15 Jérusalem vaquait à ses nombreuses occupations inutiles ! Et étant venus dans les rues, les mages voulaient se renseigner mais les gens étaient trop pressés pour ne pas être en retard au travail, à leur commerce, à la réunion de prière ou aux séances de répétitions de la chorale ! Exactement comme leurs arrière-arrière-grand-parents avaient fait au temps de Noé.

16 Quand les sacrificateurs ont entendu cela, ils ont regardé le ciel d'un bout à l'autre et n'ayant rien vu, ils ont dit : « Vous devez dire simplement que vous avez vu une étoile ! C'est à nous les sacrificateurs d'indiquer que cela se rapporte à la naissance du Roi des Juifs ou pas. En cela, vous n'avez pas été sages ». D'autres sacrificateurs ont dit : « Ce n'est rien de particulier, c'est par émotion que vous avez pensé ainsi. C'est juste une grosse étoile. Et quand vous marchiez, vous aviez l'impression qu'elle se déplace. Il n'en est rien ! ».

17 Alors les mages se sont rendu compte qu'ils avaient commis une erreur en laissant l'étoile. [Ndr : L'assemblée dit : « Amen ! »]. Les mages avaient pourtant bien commencé ! Comme Moïse et Israël dans le désert, l'étoile était leur absolu ! Quand l'étoile allait vite, ils allaient vite, quand l'étoile tournait, ils tournaient ! Quand l'étoile s'arrêtait, ils s'arrêtaient ! C'était leur absolu ! Un absolu toujours vivant ! L'absolu des fils de Dieu est toujours vivant ! Quand un homme est mort, quelle que soit sa grandeur, il ne peut pas être l'absolu d'un vivant ! [Ndr : L'assemblée dit : « Amen ! »].

18 Quand les Juifs sortaient d'Égypte, y compris les fils du diable, ils ont dit : « Notre absolu, c'est le prophète ! C'est Moïse ! » mais Dieu voyait leur cœur. Il n'y avait pas encore de Bible ou de rouleau et ils étaient obligés de dire comme les fils de Dieu que leur absolu c'est le prophète vivant au milieu d'eux ! Mais Dieu savait que, de même que des anges ne se sont pas soumis à Lui dans le Ciel parce qu'Il est ange comme eux, les fils du diable ne se soumettraient jamais à un prophète vivant au milieu d'eux parce que ce prophète est un homme comme eux !

19 Quand ils ont dit « Notre absolu, c'est Moïse, le prophète vivant au milieu de nous ! », Dieu savait dans le Ciel que c'était un mensonge. Les fils du diable ne peuvent pas accepter un vivant comme absolu. Et alors l'ange de la mort s'est levé mais Dieu lui a dit : « Laisse-les ! Au temps marqué, ils seront séparés ». [Ndr : l'assemblée dit : « Amen ! »].

20 Les fils du diable préfèrent un livre pour absolu comme leurs pères ont toujours préféré des fétiches, des objets pour absolu. Un fils du diable peut avoir un morceau de fer pour absolu, il peut avoir un objet pour absolu et de la même manière, Dieu savait qu'un jour un livre allait être leur absolu. Ils préfèrent des prophètes morts à cause de leur zèle pour le spiritisme qu'on voit beaucoup ici en Afrique. C'est pourquoi, dès que Moïse est mort, ils ont dit : « Nous sommes de Moïse ! Notre absolu, c'est le rouleau de Moïse », c'est-à-dire les cinq livres de Moïse. Et ce démon a œuvré sur la terre jusqu'aujourd'hui !

21 Quand Ésaïe parlait, ils disaient : « Notre absolu, c'est la Bible. Nous ne croyons pas en un homme ! Nous croyons en la Bible ! ». Quand Jean Baptiste parlait, ils disaient : « Notre absolu, c'est la Bible. Nous ne croyons en rien d'autre ! ». Et les fils du diable qui étaient là criaient : « AMEN ! ». Et Jean-Baptiste ne savait que dire ! Oh que les prophètes ont souffert ! Du vivant d'un prophète, il établit des fils de Dieu autour de lui mais quand il n'est pas là, ce sont les fils du diable qui s'emparent de la sacrificature afin de corrompre toute voie de Salut. Vous voyez ?

22 Quand les mages avaient abandonné l'étoile, ils étaient maintenant avec les sacrificateurs et les pharisiens et les sadducéens et ceux-ci passaient leur temps à expliquer aux mages comment le passage de la mer Rouge avec Moïse avait été glorieux et que Moïse avait fait ceci, Moïse avait fait cela en Égypte. Et que tel prophète avait fait ceci, tel prophète avait fait cela. Ils expliquaient de l'histoire. Ils déployaient les rouleaux, montraient ceci, montraient cela. Tout cela ! Au lieu de demander aux mages de leur parler de l'étoile vivante et de tout ce qu'ils ont vu là-bas.

23 Pour eux, des mages païens n'avaient rien à leur enseigner. Et si Dieu doit parler à la terre, c'est par eux les sacrificateurs, les plus spirituels sur la terre. Vous voyez l'orgueil qui se répète aujourd'hui ? Et au lieu d'écouter ces petits hommes qui ont trouvé l'étoile en ce temps où nous vivons, au lieu de dire à ces petits hommes : « Parlez-nous du prophète

Kacou Philippe. Qui est-il ? Qu'a-t-il apporté de nouveau ? Comment s'est passé cette grande vision du 24 avril 1993 ? Nous voulons comprendre. Nous voulons le savoir ». Au lieu de cela, ils racontent des histoires : Jésus a fait ceci, tel apôtre a fait cela, ainsi de suite… Ce sont des fils du diable. Et c'est l'histoire qui se répète. [Ndr : L'assemblée dit : « Amen ! »].

24 Mais ce que ces grands rabbins n'ont pas pu faire, un païen l'avait fait. Vous voyez ? Le roi Hérode l'avait fait mais dans une mauvaise intention. Il avait demandé aux mages de lui dire depuis quand l'étoile apparaissait et toutes ces choses. Mais les scribes et les pharisiens et tous ceux-là n'en savaient rien. Vous voyez ? Ces grands pasteurs, ces révérends, ces bishops n'avaient pas eu cette idée à cause de leur orgueil. Et c'est ce qui se passe encore aujourd'hui sur la terre alors que Dieu a ramené encore l'étoile vivante qui se déplace pour le Salut de l'humanité. [Ndr : L'assemblée dit : « Amen ! »].

25 Maintenant, écoutez ceci : il est vrai que la Bible a dit que l'étoile allait apparaître mais si les mages prenaient pour absolu la même Bible qui leur a dit que l'étoile allait sortir de Jacob, ils n'allaient jamais trouver le but qu'ils recherchaient ! Mais leur absolu, leur guide et repère, c'était l'étoile vivante ! Ils marchaient avec l'étoile, ils parlaient avec l'étoile et l'étoile leur répondait et la présence et l'atmosphère de l'étoile étaient très bonnes ! [Ndr : l'assemblée dit : « Amen ! »].

26 La Bible est le témoignage de l'absolu car le prophète est l'absolu que Dieu a donné aux hommes ! 2 Chroniques 20 :20, Osée 12 :14 et Amos 3 :7 ne disent pas de se confier dans une Bible ou dans un prophète déjà mort.

27 Maintenant, remarquez ceci : le chant des anges fut entendu en dehors de Jérusalem par des bergers qui vinrent informer les principaux sacrificateurs ! De même, l'étoile apparut à des mages au lieu d'apparaître aux sacrificateurs ! Pourquoi Dieu fait-Il cela, au point de honnir ses serviteurs, les sacrificateurs ? C'est pour dire que la Parole de Dieu ne vient pas à un sacrificateur.

28 Et aujourd'hui, les apôtres, les prophètes d'églises, les évangélistes, docteurs, pasteurs et tous ceux que vous voyez, c'est la sacrificature dans la nouvelle Alliance. Si puissant soit un apôtre, un prophète d'église, évangéliste, docteur ou pasteur ou révérend ou bishop, la Parole de Dieu ne peut pas venir à lui. Vous voyez ? Jésus-Christ était la Parole de Dieu et quand Il vint sur la terre, Il alla vers Jean-Baptiste qui était un prophète. La sacrificature doit faire l'écho de ce que le prophète vivant de son temps dit.

29 Et aujourd'hui, si vous êtes apôtre, prophète d'église, évangéliste, docteur, bishop, pasteur, ainsi de suite…, vous ne pouvez servir Dieu que si vous faites l'écho de ce que le prophète Kacou Philippe dit. [Ndr : L'assemblée dit : « Amen ! »].

30 Et c'est la même chose aujourd'hui avec les dirigeants catholiques, protestants, évangéliques et branhamistes pour ce que Dieu est en train de faire ici. Et quand c'est ainsi, les principaux sacrificateurs se pressent de rejeter cela ! Et le 24 avril 1993, l'Ange du Seigneur descend ! L'Ange de Dieu descend et vint parler à un petit païen qui n'a jamais ouvert une Bible ! Mais arrive-t-il à Dieu de changer sa manière d'agir ? Non ! Car Il est le même hier, aujourd'hui et éternellement ! [Ndr : L'assemblée dit : « Amen ! »].

31 Le chant des anges va à de pauvres petits bergers qui ne savent rien de Dieu au lieu d'aller aux sacrificateurs. L'étoile va à de pauvres petits mages qui ne savent rien de Dieu au

lieu d'aller aux sacrificateurs. Et le 24 avril 1993, l'Ange et l'Agneau vont à un petit illettré là-bas dans les contrées de Côte d'Ivoire au lieu d'aller vers les principaux sacrificateurs catholiques, protestants, évangéliques et branhamistes. [Ndr : L'assemblée dit : « Amen ! »].

32 Bien ! Combien croient que la Parole de Dieu dans ma bouche, moi le prophète Kacou Philippe est infaillible avec la même valeur que celles de Ésaïe, Jérémie et de tous les prophètes de la Bible ? Même si je devais dire ceci et que je dis cela… et que maintenant je reviens dire ceci, ai-je failli ? [Ndr : L'assemblée dit : « Non ! »]. La révélation est très dure mais Dieu la donne à ceux à qui cela est destiné.

33 Maintenant ! Pourquoi les mages progressaient-ils ? Les mages progressaient parce qu'ils avaient un guide vivant, un absolu vivant ! Et nous voulons un absolu vivant car Amos 3 :7 ne dit pas que Dieu ne fait rien sans révéler son secret aux sacrificateurs qui sont aujourd'hui les ministères d'Éphésiens 4 :11 mais Dieu ne fait rien sans révéler ses secrets à ses serviteurs les prophètes vivants ! [Ndr : L'assemblée dit : « Amen ! »].

34 Si Dieu veut faire quelque chose aujourd'hui, Il n'ira pas révéler cela à Martin Luther dans sa tombe là-bas en Allemagne, Il n'ira pas révéler cela à William Branham au cimetière de Jeffersonville. Mais Il le révélera au prophète Kacou Philippe vivant et marchant au milieu de vous. [Ndr : L'assemblée dit : « Amen ! »]. Et n'ayant pas de prophète pour parler aux mages, Dieu leur envoie non pas une Bible mais une étoile ! Vous voyez ?

35 Même s'il n'y a pas de prophète sur la terre pendant cinq cents ans, Dieu ne révélera jamais sa Parole à un sacrificateur, apôtre, prophète d'église, docteur, pasteur ou évangéliste ! [Ndr : L'assemblée dit : « Amen ! »]. Et quand un prophète quitte la terre, c'est l'étoile qui s'est arrêtée et aussi longtemps que vous vous arrêtez là, vous êtes dans la volonté parfaite de Dieu et Dieu est avec vous. Quand un prophète quitte la terre, arrêtez-vous là où il vous a laissés jusqu'à ce que vous voyiez une autre étoile sortir de Jacob ! [Ndr : L'assemblée dit : « Amen ! »].

36 Comment l'absolu d'un homme qui est vivant aujourd'hui peut être un mort ? Comment l'absolu de quelqu'un qui est vivant aujourd'hui peut être le livre de Ésaïe qui est mort il y a 2800 ans ? L'absolu de ces mages était l'étoile en mouvement ! Si on donnait des tonnes de rouleaux aux mages, ils n'allaient pas pouvoir avancer d'un seul pas et tout leur effort ne fera que les éloigner de Dieu ! C'est pourquoi, malgré les rouleaux qui étaient là, Dieu leur a envoyé une étoile, un absolu vivant ! [Ndr : l'assemblée dit : « Amen ! »].

37 Quand vous voulez y arriver sans prophète, vous lirez des livres religieux de toute sorte, vous jeûnerez beaucoup, vous prierez beaucoup mais chacune de ces choses ne fera que vous remplir de démons et vous éloigner de Dieu et vous aurez dix fois plus de songes qu'un prophète ! [Ndr : L'assemblée dit : « Amen ! »].

38 Pour terminer, lisons les versets 9 et 10 de Matthieu chapitre 2. Je lis cela : « Et eux, ayant ouï le roi, s'en allèrent ; et voici, l'étoile qu'ils avaient vue dans l'Orient allait devant eux, jusqu'à ce qu'elle vint et se tint au-dessus du lieu où était le petit enfant. Et quand ils virent l'étoile, ils se réjouirent d'une fort grande joie ». [Ndr : l'assemblée dit : « Amen ! »].

39 J'aime cette dernière phrase, je l'aime ! Vous voyez ? La Bible dit qu'ils s'en allèrent et quand ils sortirent de Jérusalem, ils virent l'étoile à nouveau ! La Bible dit que quand ils virent à nouveau l'étoile qu'ils avaient vue en Orient, ils se réjouirent d'une fort grande joie.

Ils ne quittèrent plus l'étoile jusqu'à ce qu'elle vienne se tenir au-dessus du lieu où était le petit enfant. Amen !

40 Lorsqu'ils quittèrent les sacrificateurs, les églises, Jérusalem et tout cela, ils virent l'étoile et quand ils virent l'étoile, ils se réjouirent d'une fort grande joie. Vous voyez ? Vous ne pouvez pas voir l'étoile à l'intérieur de ce christianisme démoniaque, de ces églises catholiques, protestantes, évangéliques et branhamistes, à l'intérieur de ces missions et ministères. Vous ne pouvez pas voir l'étoile dans ce royaume de Satan mais vous devez sortir de là. [Ndr : L'assemblée dit : « Amen ! »].

41 Frères, gardez toujours les regards sur l'étoile et vous ne sortirez jamais de la volonté parfaite de Dieu ! Ayez tous les rouleaux des prophètes que vous voulez et lisez-les mais que votre absolu soit toujours l'étoile vivante de votre génération ! Si l'étoile va à droite, allez à droite ! Si l'étoile va à gauche, allez à gauche ! Si l'étoile avance, avancez avec elle. Mais ne dites pas : « Ésaïe a dit ceci, Paul a dit cela ! ». Non, avancez avec l'étoile !

42 Comme au commencement avec Moïse, nous sommes sortis nombreux de l'Orient mais il y a ici des sages qui suivent l'étoile et ceux qui ne la suivent pas ! Il est vrai qu'ils furent contents quand ils virent le petit enfant mais la Bible dit que quand ils virent l'étoile, ils se réjouirent d'une fort grande joie ! Et je puis m'imaginer cette grande joie qu'ils ont eue. Et voici la joie que l'humanité allait avoir si elle ne s'était pas confiée dans les églises catholiques, protestantes, évangéliques et branhamistes aujourd'hui. Voici la joie que les branhamistes allaient éprouver s'ils ne s'étaient pas avancés quand l'étoile s'est arrêtée le 24 décembre 1965. Et que celui qui a de la sagesse pour comprendre, comprenne !

Le Message de Matthieu 25:6 - Texte intégral
KACOU 76:UNE GRÂCE ACCORDÉE À L'AFRIQUE

(Prêchée le dimanche 15 Juin 2008 à Anyama près d'Abidjan - Côte d'Ivoire)

1 Comme aux autres races de la terre, Dieu a fait une grâce à l'Afrique. Mais avant la prédication, je voudrais commencer par les notes. C'est par rapport aux prédications. Je souhaite qu'aux réunions du soir ou à l'une des réunions du soir pour ceux qui en ont deux ou trois, une prédication selon le choix du prédicateur ou du pasteur soit lue et commentée au fur et à mesure qu'il la lit.

2 Bien ! Quelqu'un qui a écouté la prédication « Nous avons vu son étoile ! » a dit : « Frère Philippe, les scribes ont tout de même permis aux mages de savoir que le Roi des Juifs devait naître à Bethléhem ! ». J'ai dit : « Non ! Les mages n'en avaient pas besoin ! Cela était tout juste bon pour Hérode et les Juifs. Les scribes, malgré ce verset, ne pouvaient pas savoir lequel de tous les enfants qui sont nés au cours des deux années était le Christ ! Et aucun verset ne pouvait indiquer la maison mais l'étoile l'a fait ! ». [Ndr : L'assemblée dit : « Amen ! »].

3 La Bible dit : « Et eux, ayant ouï le roi, s'en allèrent ; et voici, l'étoile qu'ils avaient vue dans l'Orient allait devant eux, jusqu'à ce qu'elle vint et se tint au-dessus du lieu où était le petit Enfant ». Vous voyez ? Seule l'étoile pouvait faire cela ! Et n'importe quelle personne même illettrée pouvait partir de l'Orient jusqu'à trouver le Messie sans s'adresser à quelqu'un ou sans utiliser un livre quelconque !

4 Si vous êtes un élu et que vous vivez bien, vous verrez que le Salut est la chose la plus facile qui soit ! Vous voyez ? Le plus important, c'était de repérer l'étoile ! Et suivre simplement l'étoile ! [Ndr : L'assemblée dit : « Amen ! »].

5 Quel était l'absolu des Juifs et du président Hérode, arrière-petit-fils d'Achab ? Les versets 3 et 4 disent ceci : « Mais le roi Hérode, l'ayant ouï dire, en fut troublé, et tout Jérusalem avec lui ; et ayant appelé tous les principaux sacrificateurs et les scribes du peuple, il s'enquit d'eux où le Christ devait naître ». Vous voyez ? Son absolu, ce sont les principaux sacrificateurs et les scribes. Et l'absolu des principaux sacrificateurs, c'étaient les mêmes vieux rouleaux rugueux !

6 Maintenant, une autre personne m'a écrit disant qu'un certain Marcus Garvey aurait dit dans une église à Kingston en Jamaïque : « Regardez vers l'Afrique, où un roi doit être couronné ». Il m'a dit encore : « En t'écoutant, cher prophète, je vois venir la chose qui pourra être vue de tous les coins de la terre ! Quelque chose de plus grand et plus saint que Haïlé Sélassié ! ».

7 Frères, c'est très bien tout cela ! Mais il ne s'agit pas de voir ici un prophète africain ou une fierté pour l'Afrique mais de chercher le Salut ! Et vous Africains, si vous n'y prenez garde, des blancs vous devanceront dans le Royaume. Je ne suis pas et je ne serai jamais panafricain ! Et le Cri de minuit n'est pas un manifeste contre les organisations et systèmes de la terre mais la révélation de Jésus-Christ pour le Salut de quiconque croit ! [Ndr : L'assemblée dit : « Amen ! »].

8 Bien ! Je désire lire d'abord un passage dans 1 Rois 10 :13... Je lis cela : « Et le roi Salomon donna à la reine de Sheba tout son désir, [tout ce] qu'elle demanda, outre ce qu'il lui donna selon le pouvoir du roi Salomon. Et elle s'en retourna, et s'en alla dans son pays, elle et ses serviteurs ».

9 Maintenant, remarquez que les deux types de vierges reçoivent la prédication du prophète vivant de leur temps, mais seules les prudentes reçoivent la prédication de la vie du prophète qui est un mystère au revers du Message. [Ndr : L'assemblée dit : « Amen ! »].

10 Un prophète messager peut annoncer Christ, parler de la part de Christ ou manifester Christ. Joseph manifesta Christ et la Bible dit que Joseph avait trente ans lorsqu'il se tint devant le pharaon et tout le royaume lui fut donné ! Et comme le Seigneur Jésus-Christ, Joseph fut vendu. Et dans la prison, il y avait à sa gauche le chef des panetiers qui fut tué et à sa droite, le chef des échansons qui fut sauvé.

11 Sachez que quand l'éclair vient de l'Occident avec l'église branhamiste et touche l'Afrique, il ne peut trouver que celle-là ! Et les hommes de toutes les races de la terre sont sauvés avec elle. Comme aussi, au temps de chaque prophète, les hommes de chaque race de la terre sont sauvés avec ce prophète. Et de ce côté-ci, c'est dans ce sens spirituel que le Seigneur l'appelle « la reine du Midi », c'est-à-dire le commencement de l'Église d'Afrique avec les empreintes de Christ. [Ndr : L'assemblée dit : « Amen ! »].

12 Ce n'est pas l'œuvre de l'éclair mais c'est ce que l'éclair doit purifier, blanchir et affiner pour présenter sans tache ni ride à l'enlèvement ! Ainsi, des Églises s'élèveront et s'élèveront et s'élèveront encore mais spirituellement c'est toujours cette même Église depuis le temps des apôtres, se manifestant selon les races de la terre. [Ndr : L'assemblée dit : « Amen ! »].

13 C'est la toute première dispensation pour l'Afrique et elle ne pouvait appeler que ce type-ci. Il y aura des types et des types jusqu'à ce qu'elles paraissent au bout du chant du coq, pas comme celle-ci mais comme une vierge pure, sans tache ni ride.

14 Elle paraîtra et réapparaîtra encore et encore sous différentes formes et apparences jusqu'à la perfection, à cette étape du chant du coq ! [Ndr : L'assemblée dit : « Amen ! »]. Israël dans son premier aspect, sorti de la divination égyptienne, ne pouvait pas hériter de la terre promise ! Physiquement, une génération tombait et une autre génération se levait mais spirituellement, c'était le même Israël à travers Daniel 12 :8 à 10.

15 Rappelez-vous, quand Moïse s'est éloigné seulement pour quarante jours, Israël s'est égaré. Pour dire qu'en dehors du prophète messager vivant, l'église ne peut jamais être dans la volonté de Dieu avec les sacrificateurs, que sont les apôtres, prophètes d'églises, évangélistes et docteurs. [Ndr : L'assemblée dit : « Amen ! »]. Ainsi, après le Seigneur Jésus-Christ, Paul pouvait venir. Et, du vivant de Paul déjà, on voyait des difficultés dans l'église.

16 Et lorsque Paul a quitté la scène, l'église s'est égarée à nouveau. Et Dieu a suscité plusieurs serviteurs, l'un après l'autre. Un serviteur de Dieu se levait quelque part sur la face de la terre, et lorsqu'il mourrait, l'église retournait dans le paganisme. Et Dieu suscitait un autre prophète. Ainsi, nous avons connu des noms comme John Wesley, Ulrich Zwingli, Martin Luther, Jean Calvin, Jean Huss, John Wyclif… Tous ceux-là étaient des messagers que Dieu a envoyés sur la terre pour faire sortir l'église du paganisme.

17 Et aujourd'hui, regardez tout ce paganisme sur la face de la terre, Satan lui-même est assis dans le christianisme. Satan a fait du christianisme son royaume sur la terre. Son esprit agit dans les églises catholiques, protestantes, évangéliques et branhamistes et les gens appellent cela saint-esprit. Des femmes en menstrues, avec des couches sous elles, sont en

train d'imposer les mains à des hommes, sont en train de prêcher dans les églises... Qu'est-ce que c'est ? Le royaume de Satan est sur la terre. Et le christianisme est le royaume de Satan. Mais comme de tout temps, à cause des élus, Dieu enverra toujours un prophète vivant sur la terre. Et ce prophète sortira de quelque part pour combattre ce royaume de Satan. [Ndr : L'assemblée dit : « Amen ! »].

18 Quand Moïse et les Juifs sortirent d'Égypte, c'est le Dieu des Juifs qui allait à la conquête de l'humanité. Et les dieux d'Égypte sortirent aussi et allèrent à la conquête de l'humanité. Ainsi, partout où le Dieu des Juifs sera prêché, les dieux d'Égypte aussi établiront leurs autels. Et lorsqu'il y avait un Élie en Israël, il y avait des centaines de prophètes de Baal en Israël.

19 Et il y a 2000 ans, Jean, sur l'île de Patmos, avait vu qu'Israël serait Sodome et Égypte. Sodome, à cause de l'homosexualité. Jean avait vu, il y a 2000 ans, que les homosexuels défileraient dans les rues de Jérusalem. Et que les dieux d'Égypte que sont aujourd'hui, les catholiques, protestants, évangéliques et branhamistes iraient en pèlerinage en Israël. Israël allait devenir le lieu touristique des démons. Jean avait vu cela. Et 2000 ans après, nous voyons cela s'accomplir sous nos yeux.

20 Des catholiques, des protestants, des évangéliques et branhamistes, des fils de démons allant en pèlerinage en Israël. C'est merveilleux de voir cela ! Les prophéties s'accomplissant sous nos yeux ! Des démons, des fils du diable allant en pèlerinage et les homosexuels défilant en Israël. Oh ! C'est merveilleux de voir ces choses s'accomplir sur la terre ! Et au même moment, le Dieu d'Élie, l'esprit d'Élie agit aussi sur la terre combattant les prophètes de Baal et Jézabel, combattant les dieux d'Égypte, combattant les démons d'Egypte qui sont maintenant établis dans les églises.

21 Dieu suscite un petit prophète dans les contrées d'Afrique pour parler en son Nom. « Toi, Bethléhem de Juda, tu n'es nullement la plus petite parmi les gouverneurs de Juda, car de toi sortira un conducteur qui paîtra Israël mon peuple ». [Ndr : L'assemblée dit : « Amen ! »]. Les prophéties s'accomplissent sur la terre mais l'humanité ne voit pas cela. Vous voyez ?

22 L'homme a sa volonté qui n'est pas nécessairement la volonté de Dieu ! Mais Dieu, Lui, veille sur sa Parole pour L'accomplir ! Et la Parole de Dieu est en train de s'accomplir aujourd'hui pour le Salut de l'humanité. [Ndr : L'assemblée dit : « Amen ! »].

23 Le monde entier doit réécrire l'histoire du Salut de l'humanité, mais cette fois avec l'Afrique. Pas de la façon dont il veut, pas de son goût mais selon la volonté de Dieu ! À ceux qui sont dehors, les foudres et les condamnations mais à ceux qui sont à l'intérieur, l'avancement à travers les coups de vent propres aux instants de prophètes ! Et que celui qui a des oreilles pour entendre entende !

Chapitres similaires: Kc.6 et Kc.67

Le Message de Matthieu 25:6 - Texte intégral
KACOU 77:LES SEPT MONTAGNES D'APOCALYPSE 17

(Prêché le mercredi soir 30 juillet 2008 à Yopougon-Koweït, Abidjan – Côte d'Ivoire)

1 … C'est un droit pour tout le monde entier de connaître le Cri de minuit ! Le Cri de minuit est un don de Dieu à chaque habitant de la terre afin que même s'il ne vient pas ici, il ne se laisse pas imposer les mains par-ci, par-là, pour recevoir des démons par le transfert des esprits ! Vous voyez ? Le Cri de minuit est le droit à la vue selon Apocalypse 3 :18. Même si quelqu'un ne croit pas parce que cela ne lui a pas été donné du Ciel, c'est tout de même son droit de connaître le Cri de minuit ! [Ndr : l'assemblée dit : « Amen ! »].

2 Bien ! Pour les fiançailles, quand un Frère est indépendant et subvient à ses besoins et a au moins sept mois de conversion dans le Message, s'il a vu une Sœur et désire se marier, il approchera son pasteur afin de vérifier que la Sœur est libre puis, si elle est libre et que le pasteur consent, il fera vœu à la Sœur. Si la Sœur accepte son vœu, les deux viendront porter cela à la connaissance du pasteur. Si le pasteur n'y voit aucun mal alors ils ont une semaine pour la confession mutuelle, chacun confessant son passé à l'autre. Après cela, ils reviendront confirmer leur désir de vivre ensemble ou non. Et s'ils désirent vivre ensemble, le pasteur l'annoncera au culte suivant !

3 Si sept mois après l'annonce ou la présentation des fiançailles le mariage n'a pas eu lieu, le pasteur renouvellera les fiançailles même en l'absence de l'un d'eux et si sept mois encore le mariage n'a pas eu lieu, le pasteur peut annoncer leur séparation même en l'absence de l'un d'eux !

4 Les rencontres de fiancés doivent être sous regard. C'est cela ! Et un Frère peut faire vœu à une Sœur qui est dans une autre assemblée ou dans un autre pays. Mais je désire préciser qu'une chose importante cachée expressément lors de la confession mutuelle peut annuler ou remettre l'union en cause.

5 Maintenant, je vais répondre à deux questions… La première question est : « Frère Philippe, quand peut-on recevoir le baptême du Saint-Esprit » ?
Quand vous recevez le Message de votre temps, vous pouvez recevoir avec ou sans sensation le baptême du Saint-Esprit qui est l'Esprit du Message. Cela a lieu dans votre âme ou dans votre esprit et vous produisez les fruits du Message. [Ndr : l'assemblée dit : « Amen ! »].

6 La deuxième question est : « Frère Philippe, vous parlez de la femme à la perte de sang qui n'est pas tombée mais nous voyons aussi dans Luc 9 :37 à 43 un épileptique qui est tombé ! ». D'accord mais vous ne savez pas que l'épilepsie fait tomber ? Avant que cet épileptique ne soit devant le Seigneur Jésus, est-ce qu'il ne tombait pas déjà ?

7 Et dans Marc 5, est-ce la puissance de Dieu qui a mis ce fou nu ou ce sont les démons de folie qui ont fait cela ? Vous voyez ? Il peut arriver que quelqu'un tombe et au cours de mon ministère, je ne dis pas que quelqu'un n'est jamais tombé devant moi mais quand on veut faire croire que ces onctions diaboliques qui font tomber ou vomir à ces veillées sont de Dieu, je dis : non ! [Ndr : l'assemblée dit : « Amen ! »].

8 Ce soir, je désire juste parler des sept montagnes d'Apocalypse 17. Si quelqu'un a donné cette révélation quelque part, je ne sais pas ! Et si Dieu permet, je parlerai de plusieurs autres éléments d'Apocalypse mais ce soir, je désire parler juste de ces sept montagnes que sont les sept têtes. Je n'aurai pas le temps d'aller montrer tout cela dans l'Ancien Testament

et dans l'histoire mais Dieu permettra qu'on saisisse ce qu'il en est ! [Ndr : L'assemblée dit : « Amen ! »].

9 Il n'y a pas longtemps, un branhamiste m'a écrit disant qu'il n'y aura plus de prophète, je lui ai dit : Monsieur, sache que le Cri de minuit ne s'adresse qu'aux aigles, c'est-à-dire aux élus. Et nous ne demandons pas à un corbeau de devenir aigle ou à un crabe de devenir poisson ! Et il est déjà arrêté dans le Ciel que je marcherai sur les terres d'Afrique et du monde entier pour annoncer le Cri de minuit sans que j'aie à m'associer ou à collaborer avec qui que ce soit ! [Ndr : l'assemblée dit : « Amen ! »]. J'ai dit : Comment un luthérien peut-il croire qu'après Martin Luther il y aura un messager alors qu'il doit y avoir une luthérienne délaissée qui doit produire et entretenir une postérité luthérienne à toujours ? Comment un méthodiste peut-il croire qu'après John Wesley il y aura un prophète messager alors qu'il doit y avoir une prostituée méthodiste qui doit produire et entretenir une postérité méthodiste à toujours ?

10 Et comment vous branhamistes, pouvez-vous croire qu'après William Branham il y aura un prophète messager alors que vous êtes appelés à être la bête sans nom de Daniel 7 et la prostituée métisse dans la vision du 24 avril 1993 ?

11 Bien ! Je parle maintenant de ces sept montagnes d'Apocalypse 17 partant du fait que les musulmans, les catholiques, les protestants, les évangéliques et branhamistes n'ont jamais cru que Dieu puisse envoyer encore un prophète messager sur la terre !

12 Je vais lire Apocalypse 17 :1 à 3 : « Et l'un des sept anges qui avaient les sept coupes, vint et me parla, disant : Viens ici ; je te montrerai la sentence de la grande prostituée qui est assise sur plusieurs eaux, avec laquelle les rois de la terre ont commis fornication ; et ceux qui habitaient sur la terre ont été enivrés du vin de sa fornication. Et il m'emporta en esprit dans un désert : et je vis une femme assise sur une bête écarlate, pleine de noms de blasphème, ayant sept têtes et dix cornes ».

13 Très bien, Matthieu 25 :6 est un mystère et aucun de ceux qui sont hors de la révélation ne peut comprendre cela. Si vous êtes hors de la révélation, c'est une folie pour vous ! Mais quant à ceux qui sont dedans, c'est une sagesse ! Vous voyez ? Quand Jésus-Christ a fini son ministère, les fils du diable ont dit : « C'est l'apothéose ! C'est fini ! C'est bouclé ! Il n'y aura plus de prophète ! ». Ils n'avaient pas fini de propager cela que Dieu envoya Paul ! Ils disaient à Paul : « Dieu ayant autrefois, à plusieurs reprises et en plusieurs manières, parlé aux pères par les prophètes, à la fin de ces jours-là, nous a parlé dans le Fils… ! C'est fini ! La Bible est bouclée, celui que tous les prophètes annonçaient est venu, c'est fini ! Le sacrifice est fait, le voile du temple est déchiré ! Nous n'avons plus besoin de médiateur, le dernier messager, c'est Jésus ! Il est l'Oméga, c'est fini ! ».

14 Le judaïsme ne voit qu'un seul homme, Moïse, l'homme qui a jeté les bases du judaïsme. Le christianisme ne voit qu'un seul homme, Jésus-Christ homme, l'homme qui a jeté les bases du christianisme. Mais en même temps qu'ils disent cela, ils citent Corinthiens, Romains, Galates… Apocalypse. Des livres qui ont été écrits après le Seigneur Jésus-Christ. Vous voyez ?

15 Quand Paul leur montrait Ésaïe 49 :6, ils disaient : « Non, Paul ! C'est de Jésus que ce verset parle ! La lumière des nations, c'est Jésus ! ». Vous voyez ? Et ils se moquaient de

Timothée, Tite, Sylvain… disant : « Vous êtes des disciples d'un homme ; nous, nous sommes disciples de Jésus ! Vous êtes mandatés et conduits par Paul, un homme ; nous, nous sommes conduits par Jésus ! Nous ne pouvons pas croire en un homme ! ». Les mêmes qui disaient hier qu'ils étaient disciples de Moïse, disaient maintenant : « Nous sommes disciples de Jésus ! ». Et plusieurs de ceux qui avaient cru dans la chambre haute lors de l'effusion du Saint-Esprit n'étaient que des fils du diable ! [Ndr : l'assemblée dit : « Amen ! »].

16 Quand Paul leur disait que ses lettres et épîtres devaient être lues dans les synagogues, cela les indignait ! Le fait de dire qu'il n'y aura plus de messager même s'il y en a est le fondement le plus solide du démon catholique.

17 Et récemment, j'ai demandé à un vieux branhamiste : Monsieur, si vous comprenez par la Bible qu'il ne doit plus pleuvoir sur la terre et que le lendemain il se met à pleuvoir, alors est-ce la Bible qui a menti ou est-ce votre compréhension de la Bible qui est fausse ? Il ne pouvait pas répondre ! Vous voyez ? Les sadducéens avaient dit qu'il n'y a plus de résurrection alors qu'il y en a ! D'autres disent qu'il n'y a plus de guérison divine alors qu'il y en a ! Et c'est ce qui montre qu'il y a un mystère dans ce vieux comportement.

18 Selon votre compréhension, il n'y aura plus de prophète et s'il s'élève quelqu'un avec un appel et commission de prophète avec un Message prophétique le tout en accord avec la Bible et les prophètes de la Bible, alors est-ce la Bible qui a menti ou est-ce votre compréhension de la Bible qui est fausse ? C'est un mystère, ils doivent agir ainsi ! [Ndr : l'assemblée dit : « Amen !»].

19 Et quand Paul mourut, ses disciples agirent et se comportèrent exactement comme ceux-ci disant qu'après Paul, il n'y a plus de messager et ils sont devenus plus tard les pauliciens ! Vous voyez ?

20 Paul en tant que messager avait suscité une vierge sage pure pour Christ, mais les pauliciens étaient là, rejetés par Dieu ! Ces pauliciens furent sous les ailes de Christ, avec les empreintes de Christ, sous la conduite du Dieu de Paul mais quand Paul mourut, ils dirent : « Paul est le dernier messager, c'est fini ! Il n'y aura plus de messager ».

21 Ce n'est pas que ces pauliciens n'avaient pas compris le Message de Paul mais ils devaient agir ainsi ! Vous voyez ? Il est impossible qu'ils n'agissent pas ainsi ! Si les pauliciens n'agissaient pas ainsi, ils allaient tous croire en Irénée et il n'y aurait pas de paulicien ! Et de même ceux de Irénée allaient tous croire en Colomban… Et il n'y aurait pas de luthériens, de zwingliens, de méthodistes, de calvinistes et de branhamistes aujourd'hui !…

22 C'est un démon aussi vieux que le monde. « Après Jésus, il n'y a plus de prophète ! Après Paul, il n'y a plus de prophète ! Après Mahomet, il n'y a plus de prophète ! Après Branham, il n'y a plus de prophète ! … ». Vous voyez ? C'est un démon aussi vieux que le monde. Vous comprenez pourquoi je vous dis de vous tenir loin lorsque les musulmans et ceux-là sont en train de discuter ? Soit tous ont raison, soit tous ont tort ! Mais nous, fils de Dieu, nous croyons qu'il y aura toujours des prophètes messagers sur la terre jusqu'à ce que le Seigneur Jésus-Christ vienne ! Et même le jour de l'enlèvement, il y aura un prophète messager sur la terre ! [Ndr : L'assemblée dit : « Amen ! »].

23 Vous catholiques, protestants, évangéliques et branhamistes et membres de l'islam et du

judaïsme et ces missions et ministères vos dieux sont morts ou dorment ou sont dans des comas profonds mais notre Dieu parle toujours ! Et s'il y a des enfants de Dieu sur la terre et que Dieu dans le Ciel est vivant, il y aura toujours des prophètes messagers sur la terre ! Parce que le prophète messager vivant est la bouche de Dieu pour parler à ses enfants ! Et aussi longtemps que notre Dieu est vivant et parle, il y aura des prophètes ! Parce que le prophète vivant est la bouche et le porte-parole de Dieu sur la terre ! [Ndr : l'assemblée dit : « Amen ! »].

24 Maintenant, observez une autre chose… Israël signifie : « mariée à Dieu », la femme de Dieu et Dieu Lui-même a dit que même si une femme oublie son nourrisson pour ne pas avoir compassion du fruit de son ventre, Lui Dieu, n'oubliera jamais Israël gravée dans la paume de sa main ! Et d'où vient que Dieu prend une Épouse des nations alors que Israël est là ? D'où vient que Dieu prend une méthodiste alors que les luthériens sont là ? D'où vient que Dieu prend une branhamiste alors que les méthodistes sont là ? Vous comprenez que Dieu n'est pas et n'a jamais été polygame ! Il s'agit de comprendre ce qu'est le Message de la restitution ! Vous voyez ? [Ndr : l'assemblée dit : « Amen ! »].

25 Dans Josué 6, au septième jour, quand les sacrificateurs reprenaient les sept sons, ce n'était pas en réalité un huitième âge ! Quand Naaman se jetait sept fois dans le Jourdain, ce n'était ni plus ni moins qu'un baptême de restitution ! Vous voyez ?

26 Nous y sommes maintenant ! Considérons Apocalypse 17, la marque de la bête, l'esprit du catholicisme, les trois esprits immondes comme des grenouilles portent sept têtes et dix cornes. Qu'est-ce que ces sept têtes ? Ces sept têtes sont sept images, sept aspects, sept identifications de l'église catholique ! [Ndr : l'assemblée dit : « Amen ! »].

27 Nous voyons l'image de la véritable Église à travers les sept lampes du chandelier qui sont les sept âges et nous voyons l'image de la bête à travers ces sept têtes. Ces sept têtes sont représentées physiquement par sept montagnes historiques à Rome !

28 L'âge d'Éphèse, une montagne et une tête ! L'âge de Smyrne, une montagne et une tête ! L'âge de Pergame, une montagne et une tête ! L'âge de Thyatire, une montagne et une tête ! L'âge de Sardes, une montagne et une tête ! L'âge de Philadelphie, une montagne et une tête ! L'âge de Laodicée, une montagne et une tête ! Ce qui fait sept montagnes, sept têtes donc sept images et sept formes de l'église catholique romaine ! Vous voyez ? [Ndr : l'assemblée dit : « Amen ! »]. Les sept montagnes du Vatican !

29 Et selon la révélation qui nous est accordée ce soir et selon Apocalypse 16 :13, tout le christianisme en tant que religion est dans l'esprit du catholicisme romain. Ce sont sept métamorphoses du catholicisme, sept identifications du catholicisme. Un autre tableau pouvait montrer Apocalypse 17 sous forme de sept montagnes avec une prostituée assise sur chaque montagne et sur la septième montagne une ravissante métisse branhamiste ! [Ndr : l'assemblée dit : « Amen ! »]. Et aux yeux de Dieu, toutes les églises de la terre sont regroupées en sept familles ayant chacune une identité, l'esprit du catholicisme !

30 William Branham ne pouvait pas savoir cela parce qu'il lui avait été donné de révéler seulement le mystère de la bête mais pas le mystère de son image car sa postérité sauvage en ferait partie ! Comme il est prophète, il a vu cela sous la forme d'un caillou blanc ! Il a entendu cela mais sous la forme d'une langue inconnue ! [Ndr : L'assemblée dit : « Amen

! »].

31 Le Vatican est représenté dans presque chaque nation sur la terre par des nonces apostoliques ! La Bible dit qu'elle est la petite ville qui a la royauté sur les habitants de la terre ! Elle a la royauté sur tout ce qui est sur la terre : la politique, l'économie, les religions avec le christianisme en premier lieu !

32 De toutes les religions, le christianisme est la religion la plus satanique devant l'islam, le bouddhisme et autres ! Et c'est à cause de cela que le vieux paganisme romain y a trouvé sa coloration ! De tous les ordres mystiques, le christianisme est le plus satanique devant les francs-maçons, la rose-croix et autres ! [Ndr : l'assemblée dit : « Amen ! »].

33 Quand Dieu finit une œuvre avec un messager, le diable récupère cette œuvre car les sept montagnes de Rome indiquent que Dieu lui a donné ce droit avant la fondation du monde ! En dehors de ce que Dieu est en train de faire, si vous prêchez toute la vérité, alors vous êtes un ange de lumière ou un ministre de justice entre les mains de Satan ! [Ndr : L'assemblée dit : « Amen ! »].

34 La Bible parle dans le Ciel de quatre êtres vivants qui ont leur représentation dans la perdition ! Vous vous rappelez des quatre bêtes et des quatre empires des nations entre les mains de Satan ! Ézéchiel et Zacharie pouvaient voir quatre chevaux là-bas et Jean pouvait voir quatre chevaux de ce côté-ci entre les mains de Satan !

35 Et dans la révélation, vous avez vu que quatre êtres vivants manifestaient les sept Esprits de Dieu et les sept âges de l'église. Commençant par le lion, l'esprit du premier âge jusqu'à l'aigle ! Puisqu'il y a quatre êtres vivants, il devrait y avoir quatre âges de l'Église, quatre anges célestes et quatre messagers sur la terre ! Exactement comme les branhamistes souhaiteraient qu'il y ait sept, seulement sept messagers sur la terre parce qu'il y a sept anges célestes ! Mais ce n'est pas possible parce que chaque ange céleste suscitera plusieurs messagers sur la terre, plusieurs prophètes sur la terre. [Ndr : l'assemblée dit : « Amen ! »].

36 Bien ! La Rome entière est le corps du Vatican. Et Rome est le Vatican comme la terre entière est le Vatican et que le trône du pape est le trône de toutes les royautés de la terre comme l'indique Apocalypse 17. Dans la Rome païenne, un culte important était célébré sur chacune de ces sept collines ! Dans le paganisme romain, chaque colline était dédiée à un grand dieu ! Vous voyez ?

37 De même que sur le plan charnel les sept montagnes que sont : le Capitol, le Palentin, le Caelius, l'Esquilin, l'Aventin, le Quirinal et le Viminal se trouvent dans l'enceinte de la cité du Vatican, c'est ainsi que spirituellement, les sept montagnes des sept âges de l'Église se trouvent dans l'enceinte du catholicisme romain avec les mêmes conceptions, images et raisonnements catholiques ! C'est tout le christianisme qui est représenté à Rome ! Sept groupes des nations dans le Ciel, dans le sein d'Abraham ! Sept groupes sur la terre dans le sein du pape de Rome ! [Ndr : L'assemblée dit : « Amen ! »].

38 Toutes les églises de la terre se trouvent dans le sein du pape de Rome. Toutes ces prétendues sanctifications dans ces églises catholiques, protestantes, évangéliques et branhamistes y compris l'islam et le judaïsme ne sont que des purgatoires !

39 Quand un messager de Dieu quitte la terre et que la porte se ferme ici, il va avec son groupe dans la dimension céleste, dans le Ciel tandis que sur la terre, le diable s'empare de sa postérité sauvage et lui fait croire qu'il n'y aura plus de prophète messager sur la terre puis la façonne à son goût pour la placer dans l'esprit de sa mère, l'église catholique romaine ! [Ndr : l'assemblée dit : « Amen ! »].

40 Ces sept sont les sept esprits antichrists. Et Dieu a mis sur le cœur des fils du diable de ne point avancer afin d'accomplir Apocalypse 17 et de révéler les sept esprits ! Ainsi, il y a sept Esprits de Dieu dans le Ciel et sept esprits du diable sur la terre. Un Christ dans le Ciel avec sept étoiles, un antichrist sur la terre avec sept montagnes dans sa main droite. [Ndr : l'assemblée dit : « Amen ! »].

41 Bien ! Que dit Daniel 2 :44 : « Et dans les jours de ces rois, le Dieu des Cieux établira un Royaume qui ne sera jamais détruit ; et ce Royaume ne passera point à un autre peuple ; il broiera et détruira tous ces royaumes, mais lui, il subsistera à toujours ». Pourquoi cette prophétie s'accomplit-elle ? Elle s'accomplit parce que nous sommes le peuple qui croit au prophète vivant. Nous sommes le peuple qui croit qu'il y a eu et qu'il y aura des prophètes comme ceux de la Bible avec des Messages jusqu'à ce que l'enlèvement vienne !

42 Et puisque nous avons cette bonne intention et que nous voulons croire en Dieu et écouter Dieu au travers de ses prophètes vivants, quand il y aura un prophète sur la terre, Dieu fera qu'on le reconnaisse ! [Ndr : L'assemblée dit : « Amen ! »]. Si des dizaines d'assemblées branhamistes croient entièrement au Cri de minuit malgré ce que la Bible dit d'elles, les assemblées du Cri de minuit et les fils de Dieu croiront toutes les fois que Dieu enverra un prophète sur la terre ! Car c'est un Esprit nouveau qui a commencé à souffler sur la terre depuis 2002 !

43 Le dimanche passé, par exemple, un pasteur qui était du temps du soir a pris le baptême. C'est encore une assemblée qui passe du temps du soir à minuit ! En si peu de temps, environ trente églises ont cru au Cri de minuit avec leurs pasteurs ! Une église entière qui croit, c'est plus qu'un miracle ! Vous voyez ? [Ndr : l'assemblée dit : « Amen ! »].

44 Et si je ressuscitais un mort, il n'y aurait pas autant de joie dans le Ciel. Nous voyons cela seulement au commencement du christianisme. Aucun homme de Dieu, aucun messager, aucun prophète n'a fait cela. Cela ne s'est passé dans aucun âge ! Nous ne baptisons pas seulement des politiciens, soûlards et fumeurs de cigarette, mais nous baptisons des pasteurs, évangélistes, apôtres, docteurs et prophètes sans exception. Seul Dieu peut faire cela ! [Ndr : l'assemblée dit : « Amen ! »].

45 Et bien que je sois vivant, le plus petit d'entre nous sait ce qu'on appelle un prophète et sait que la Parole de Dieu ne vient qu'au prophète et que si le Seigneur tarde, après moi, il y aura des prophètes ! Et vous les reconnaîtrez ! C'est un Esprit nouveau ! De la maman catholique jusqu'aux branhamistes, cela n'a jamais existé ! Cela ne pouvait pas exister parce que les branhamistes devaient devenir la quatrième bête de Daniel et la septième montagne d'Apocalypse 17.

46 Quand Dieu créait Lucifer, Il savait qu'il serait Satan ! Quand Dieu créait Caïn et Judas Iscariote, Il savait qu'ils seraient ce qu'ils sont ! Et quand Dieu créait ces pieux catholiques, protestants, évangéliques et branhamistes, Il savait qu'ils feraient ce qu'ils sont en train de

faire ! Et afin d'accomplir la prophétie, Il a mis sur eux une onction semblable au Saint-Esprit et Il a donné une brute interprétation à certains mystères comme les sept têtes d'Apocalypse 17, plaçant sept montagnes là comme un type physique dans l'enceinte de la cité du Vatican en sorte qu'ils ne cherchent pas à savoir ce que c'est jusqu'à ce qu'ils accomplissent ce que la Bible a dit qu'ils feront ! Amen ! Dieu est souverain et Il est libre de faire cela.

47 On peut se tenir debout maintenant pour la prière !

Chapitres similaires: Kc.41, Kc.73, Kc.95 et Kc.96

Le Message de Matthieu 25:6 - Texte intégral
KACOU 78:LES SIGNES DE SA VENUE

(Prêché à Adjamé puis le jeudi soir 21 août 2008 à Anyama, près d'Abidjan – Côte d'Ivoire)

1 … Bien ! Que Dieu vous bénisse ! J'ai ici une série de questions auxquelles je désire répondre. La première est : « Frère Philippe, nous savons que l'Ange du 24 avril 1993 est celui d'Apocalypse 19 mais cet ange est-il avec le prophète ou dans le prophète » ?

2 Oui, exactement, l'Ange du 24 avril 1993 est celui d'Apocalypse 19 et cet ange est la manifestation du Seigneur Jésus-Christ. La bonne compréhension est que cet ange est avec le prophète comme ce fut le cas de Moïse, de William Branham et de bien d'autres prophètes. Il peut être loin d'eux, tout près d'eux ou par moments, s'établir en eux corporellement s'il y a lieu, pour un but précis.

3 Le plus important est de savoir à quel moment c'est l'ange et à quel moment c'est le Frère ! À quel moment ce sont deux personnes distinctes et à quel moment c'est la même personne ! Et dans le ministère de la restitution, à quel moment c'est la dispensation de lion, la dispensation de veau, la dispensation d'aigle ou la dispensation d'homme ? C'est exactement ce que le prophète Ézéchiel a vu au bord du fleuve Kébar ! [Ndr : L'assemblée dit : « Amen ! »].

4 La deuxième question est : « Frère Philippe, si un homme nous demande de la boisson alcoolisée pour la dot de notre fiancée, est-ce que nous pouvons donner cela » ? Frères, la Bible dit de rendre à César ce qui est à César et à Dieu ce qui est à Dieu ! Et tout homme a le droit de demander ce qu'il veut pour la dot de sa fille et c'est ce que vous devez donner ! Quand Saül a demandé cent prépuces d'hommes pour la dot de sa fille Mical, David n'a pas donné cela en argent ! Et à propos de la boisson alcoolisée, j'en parlerai tout à l'heure.

5 Maintenant, si vous voyez un songe et que vous ne l'avez pas oublié, prêtez attention à cela ! Si par exemple cela se termine par une pollution, ne le rejetez pas du coup parce que le péché ou le démon peut y être identifié. Il peut s'agir d'un péché lointain, même d'avant le baptême dont le démon est encore présent. Dans ce cas, vous le reconfesserez ! [Ndr : L'assemblée dit : « Amen ! »].

6 Maintenant la troisième question : « Frère Philippe, avons-nous une conduite à tenir par rapport aux coiffures » ? Je n'ai pas de doctrine particulière là-dessus mais ce n'est pas bien que le rasoir passe sur votre tête mais les ciseaux et les tondeuses, d'accord. Aussi, les Sœurs peuvent se tresser avec leurs cheveux naturels. 1 Timothée 2 parle des faux cheveux qui sont un signe de prostitution ; se parer, c'est mettre quelque chose sur soi à l'exemple des habits que nous portons. Ce que Dieu demande à nos Sœurs, c'est que leurs cheveux recouvrent leur tête jusque sur les épaules, le reste, elles sont libres de les couper ou de les garder. [Ndr : L'assemblée dit : « Amen ! »].

7 Une autre question : « Frère Philippe, qui est-ce qui peut être l'auteur du livre des Hébreux, Paul, Apollos ou quelqu'un d'autre » ?
J'ai dit que l'auteur du livre des Hébreux était Paul. Un théologien peut parler de style, de ceux qui sont salués mais je vous dis que c'est Paul ! Nous y voyons même des doctrines donc ce ne peut être que Paul ! Apollos était disciple de Jean-Baptiste mais quand il a cru en Paul, il est devenu un disciple de Paul, et au même titre que Timothée, Tite et Sylvain. C'est donc un Éphésien, et il ne peut donc pas écrire selon Kc.57 ! [Ndr : L'assemblée dit : « Amen ! »].

8 Bien ! J'aime trop mes disciples pour les entrainer dans la politique ou dans un réseau d'argent ! Un loup peut le faire mais moi, jamais ! [Ndr : L'assemblée dit : « Amen ! »]. Un Frère ne peut pas se mêler de réseaux d'argent. Ce que je n'ai pas fait quand je n'avais rien, ce n'est pas aujourd'hui que je le ferai ! Vous voyez ? Entraîner mes disciples dans un réseau d'argent, je ne peux pas faire cela. J'ai dépassé ces choses ! [Ndr : L'assemblée dit : « Amen ! »].

9 Bien ! Maintenant je tire ma prédication d'Apocalypse 11 pour parler des signes annonciateurs de la venue d'Élie et Moïse. Mais je désire d'abord lire un passage dans Kc.50. Je lis cela : « Des milliers d'homosexuels se préparent à défiler ce vendredi 10 Novembre 2006 à Jérusalem… Le Procureur général de l'État d'Israël, Menahem Mazouz, a autorisé ce défilé dimanche soir « afin que les principes de la liberté d'expression soient respectés ».

10 « C'est une victoire pour la démocratie israélienne et la tolérance », ont aussitôt clamé les représentants de la Jérusalem Open House, organisation des lesbiennes et homosexuels israéliens. « Nous sommes déterminés à agir pour que cette marche ait lieu. Elle ne sera pas provocante. Il n'y aura ni chars carnavalesques ni hommes nus, et cela ne se passera pas dans le voisinage d'églises, synagogues ou mosquées », a indiqué à l'AFP la présidente des lesbiennes, Elena Canetti.

11 « Nous allons mobiliser plus de douze mille policiers ce vendredi à Jérusalem pour assurer la sécurité des participants à cette marche d'homosexuels », a déclaré à la radio militaire le commandant en chef de la police israélienne Moshé Karadi. Il y a quelques mois, durant les préparatifs de la marche, le grand rabbin sépharade d'Israël, Moshé Amar, avait adressé une lettre au pape Benoît XVI pour lui demander son soutien contre cette marche. Ces derniers mois, des tracts ont été distribués à Jérusalem, promettant une prime de 4.500 dollars à toute personne qui tuera un sodomite.

12 En 2005, lors du quatrième défilé homosexuel à Jérusalem, Yishaï Schlissel, un Juif ultra-orthodoxe avait poignardé trois participants et avait été condamné à douze ans de prison ferme. Paradoxalement, la « Gay Pride », les défilés d'homosexuels et lesbiennes se déroulent pourtant chaque année à Tel-Aviv sans incident, dans une ambiance de kermesse. Israël a légalisé l'homosexualité en 1988, et les droits des couples homosexuels sont reconnus par les tribunaux israéliens ». Amen !

13 Ce sont là les signes annonciateurs d'Élie et Moïse. Le Seigneur Jésus-Christ pouvait dire aux 144000 d'Apocalypse 7 : « Quand vous verrez les homosexuels et lesbiennes défiler dans les rues de Jérusalem, sachez que votre rédemption est proche car il faut que ce lieu devienne d'abord Sodome ! Quand vous verrez les dieux catholiques, protestants, évangéliques et branhamistes venir se recueillir à Jérusalem, sachez que votre rédemption est proche car il faut que ce lieu devienne d'abord Égypte ! ». Vous voyez ?

14 Plusieurs sujets de prédication sont contenus dans ce texte mais je désire m'en tenir pour ce soir à une phrase que je vais relire : « Il y a quelques mois, durant les préparatifs de la marche, le grand rabbin sépharade d'Israël, Moshé Amar, avait adressé une lettre au pape Benoît XVI pour lui demander son soutien contre cette marche ». Je veux parler du sujet : Les signes de Sa venue. Vous voyez ?

15 Comme chaque année, depuis même avant 1988, en ce novembre 2006, des milliers de

Juifs étaient troublés à cause de ce défilé d'homosexuels et de lesbiennes sur la terre dite sainte ! Pas n'importe quelle ville mais la ville historique du christianisme ! Et parmi ces Juifs qui étaient troublés, le grand rabbin sépharade d'Israël !

16 Jérusalem, c'est la cité de David, c'est la patrie terrestre des prophètes et du Christ ! Jérusalem n'était pas digne d'un si grand mal ! Je puis m'imaginer ce grand rabbin troublé et tourmenté ! Il ne pouvait pas accepter que ces démons déambulent çà et là, balançant les bras en avant, s'entortillant comme cela ! Jérusalem n'en était pas digne !

17 Frères, il y a cinquante ans personne ne pouvait s'imaginer que ces agneaux qui rentraient dans cette vieille patrie pouvaient tolérer cela sur leur terre ! Regardez Israël, Regardez ces juifs, tout était spirituel et le plus vieux drapeau du monde, frappé de l'étoile de David flottait à nouveau ! Tout chrétien, où qu'il soit, était dans la joie ! Vous voyez ? Israël dont la Bible parle était à nouveau debout !

18 Et ce 14 mai 1948, quand David Ben Gourion déclarait la naissance de l'État d'Israël disant qu'Israël allait être « fondé sur la liberté, la justice et la paix selon l'Idéal des prophètes d'Israël », il ne savait pas que cette nation serait Sodome, lieu d'exhibition des homosexuels et lesbiennes de la terre. Il ne savait pas que cette nation serait Égypte : le lieu de pèlerinage de tous les dieux des églises de la terre ! Vous voyez ?

19 Plus les bombes palestiniennes tombent sur eux plus ils deviennent mauvais. Ni la déportation, ni la Shoah et les camps de concentration ne les ont changés ! C'est pourquoi Dieu leur envoie à la fois les deux plus grands prophètes qui voient continuellement la face de Dieu ! Car les Juifs croient aux prophètes. Et il fut dit : « Oh Dieu ! Laisse les palestiniens, ne nous tourmente plus avec les arabes… si d'entre tes saints prophètes, quelqu'un va leur parler, ils croiront ».

20 Dieu a dit : « Ok ! Non seulement Moïse mais je leur enverrai aussi Élie !» Et toutes les créatures qui sont dans le Ciel, et sur la terre, et au-dessous de la terre, et sur la mer, et toutes les choses qui y sont, crièrent à haute voix disant : « À Celui qui est assis sur le trône et à l'Agneau, la bénédiction, et l'honneur, et la gloire, et la force, aux siècles des siècles ! ». Et ils tombèrent sur leur face et adorèrent ! [Ndr : L'assemblée dit : « Amen ! »].

21 Bien ! Revenons un peu en arrière, à l'annonce de ce défilé ! D'abord c'était un sacrilège ! Même les fils du diable se sont élevés contre cela puis peu à peu ils ont commencé à s'habituer et à tolérer cela. Mais quand il ne restera que des fils de Dieu contre cela, Dieu enverra Élie et Moïse ! [Ndr : L'assemblée dit : « Amen ! »].

22 Ce grand rabbin d'Israël ne pouvait pas compter sur ces grands politiciens Juifs ! Lors des élections israéliennes, combien de candidats disent que s'ils sont élus, il n'y aura plus de défilé d'homosexuels et de lesbiennes à Jérusalem ? Combien ? Il n'y en a pas ! Ils parlent plutôt de comment ils vont écraser les palestiniens afin que les bals, carnavals, kermesses, les défilés d'homosexuels et lesbiennes puissent se dérouler en paix ! Et que les touristes catholiques, protestants, évangéliques et branhamistes soient sécurisés. Un tel se lève avec tel projet. Tel autre se lève avec un autre projet, ainsi de suite. Mais jamais pour la sainteté d'Israël. Ils veulent ressembler aux nations, aux nations, aux nations ainsi de suite. Vous voyez ?

23 Regardez comment Ariel Sharon, le plus redoutable adversaire des palestiniens, est

plongé dans un coma depuis deux ans ! Il est mort quoique vivant ! Et si vous n'êtes pas dans la révélation, vous vous réjouirez en entendant que les soldats israéliens ont tué tel et tel nombre d'activistes palestiniens ! Frères, rappelez-vous que ce n'est pas les palestiniens qui tueront Élie et Moïse mais les Juifs ! Je suis de cœur avec Israël et je ne supporte pas les Palestiniens mais je crois que ces activistes palestiniens sont des serviteurs de Dieu pour apaiser la colère de Dieu ! [Ndr : L'assemblée dit : « Amen ! »].

24 Ce grand rabbin ne pouvait pas compter sur les dirigeants israéliens c'est pourquoi il promenait sa pensée ailleurs, à la recherche d'un secours ! Mais nous savons que le Secours de Dieu, c'est le prophète vivant ! [Ndr : L'assemblée dit : « Amen ! »].

25 Ce rabbin ne savait à qui s'adresser, des noms d'illustres rois et présidents lui passaient par la tête ! Les noms des grandes institutions internationales telles que l'ONU, l'Union Européenne, l'Union Africaine lui passaient par la tête ! Des noms de grandes églises et de grandes fédérations d'églises lui passaient par la tête ! Des noms d'influents révérends et grands présidents d'églises lui passaient par la tête ! Les noms comme Tommy Osborn, Billy Graham, Morris Cerullo, Reinard Bonnké, Benny Hinn… lui passaient par la tête !

26 Les noms de tous ceux qui jeûnent et prient pour Israël lui passaient par la tête ! Ce grand rabbin se disait : Si leur Maître Jésus-Christ a pu chasser de simples vendeurs du temple, combien se lèveront-ils quand ils apprendront que la ville de leur Maître est prise d'assaut par des homosexuels et lesbiennes venus du monde entier ? Il tournait sur lui-même et soudain le nom du pape… Amen ! Il a dû crier : gloire à Dieu ! « Le très saint père, le prince des apôtres, le vicariv's filii dei ! ». Amen ! Il était très content.

27 Ce grand rabbin pouvait formuler et reformuler sa lettre au nom du rabbinat juif avec les plus nobles termes et le plus grand respect digne de la papauté et ensuite il a délégué un émissaire spécial pour aller remettre cette lettre à sa sainteté le pape Benoît XVI en main propre ! Il adressa cette lettre non seulement au pape mais aussi à plusieurs grandes personnalités tant politiques que religieuses mais la marche eut lieu avec une ambiance de carnaval et de kermesse ! Frères, c'était une chose abominable qui se préparait et le pape et tout le monde religieux n'avaient pas besoin d'une lettre de la part du grand rabbin pour réagir !

28 Mais ils ne pouvaient pas réagir parce que la même chose se passe dans chaque nation chaque année ; et ils appellent cela concours de beauté, miss tel et tel pays mais en réalité des défilés de jeunes prostituées ! [Ndr : L'assemblée dit : « Amen ! »]. Et maintenant, il y en a de toutes sortes : miss internet, miss ceci, miss cela ! Et les pasteurs assistent à cela à la télé !

29 Des jeunes filles déambulant en caleçon devant des hommes aux yeux pleins d'adultère ! Je ne pense pas que ce soit mauvais de rechercher la plus belle fille d'un pays mais le tout premier critère c'est la vir-gi-ni-té ! Elle doit être vierge ! [Ndr : L'assemblée dit : « Amen ! »] Vous voyez ? Faire défiler des prostituées et des jeunes mamans en caleçon, c'est une abomination ! Certaines d'entre elles étant des immorales, des lesbiennes et des sodomites ! C'est la même chose que les défilés d'homosexuels et de lesbiennes !

30 Le monde entier pouvait empêcher ce défilé d'homosexuels et de lesbiennes mais il ne le fera pas ! Puisqu'il est lui-même corrompu et adonné aux choses semblables ! Les Etats-Unis

pouvaient bien l'empêcher, le Vatican qui ne peut pas accepter une telle chose sur sa terre du Vatican pouvait bien l'empêcher, le conseil mondial des églises pouvait bien l'empêcher, les milliers de milliers de fédérations et d'associations d'églises pouvaient bien l'empêcher mais ils ne l'ont pas fait ! Mais pourquoi ils ne l'ont pas fait ? C'est ce que ce grand rabbin ne comprenait pas ! Avant de se tourner vers les chrétiens, il devait se demander combien de chrétiens du monde entier demandent la libération ou apportent leur soutien à Yishaï Schlissel, ce Juif orthodoxe qui a été condamné à douze ans de prison ferme pour avoir tué un homosexuel à Jérusalem !

31 Dans un pays comme le nôtre, l'éducation civique et morale devrait être la principale matière à l'école et chaque élève saurait que la virginité est son premier et divin diplôme et symbole de sa moralité. [Ndr : L'assemblée dit : « Amen ! »]. Vous pouvez voir des élèves tristes ou pleurant à haute voix parce qu'ils ont échoué à un examen ou concours qu'ils ont l'occasion d'obtenir l'année suivante ! Mais combien d'entre eux ont-ils pleuré ainsi parce qu'ils ont perdu la virginité qu'ils ne retrouveront jamais ? Vous voyez ?

32 Avant que ce rabbin n'adresse des lettres aux gens, il devait voir non pas leur influence ou leur poids politique mais leur moralité dans leur propre pays ! Vous voyez ? Je suis souvent poussé à parler de ces choses parce que je suis envoyé comme messager des dix vierges de Matthieu 25 :6 ! Chaque messager agit selon la dispensation de son Esprit ! C'est ainsi que les messagers d'Apocalypse 11 ont été identifiés comme étant Élie et Moïse. [Ndr : L'assemblée dit : « Amen ! »].

33 Bien ! Prenons Apocalypse 11 ! Je vais lire cela : « …Ceux-ci sont les deux oliviers et les deux lampes qui se tiennent devant le Seigneur de la terre. Et si quelqu'un veut leur nuire, le feu sort de leur bouche et dévore leurs ennemis ; et si quelqu'un veut leur nuire, il faut qu'il soit ainsi mis à mort. Ceux-ci ont le pouvoir de fermer le ciel, afin qu'il ne tombe point de pluie durant les jours de leur prophétie ; et ils ont pouvoir sur les eaux pour les changer en sang, et pour frapper la terre de toutes sortes de plaies, toutes les fois qu'ils le voudront. ». Amen !

34 D'abord Élie puis Moïse sont identifiés à travers ces deux prophètes ! Or nous voyons aujourd'hui des fils du diable s'élever pour dire : « Vous pouvez boire parce que Jésus a bu ! ». Mais savent-ils que le Seigneur Jésus-Christ est le Dieu des esprits des prophètes et que l'Esprit de Dieu qui agit en cette heure est toujours l'Esprit d'Élie qui prépare le retour du Seigneur Jésus-Christ ? Vous voyez ?

35 Si quelqu'un est possédé d'un démon d'alcool et qu'il veut boire, qu'il boive mais qu'il ne dise pas : « Jésus a bu ou a transformé l'eau en vin ». Dans l'Ancien Testament, il a été dit d'un homme du nom de Jean-Baptiste : « …il sera grand devant le *Seigneur, et il ne boira ni vin ni cervoise ; et il sera rempli de l'Esprit Saint déjà dès le ventre de sa mère… Et il ira devant Lui dans l'Esprit et la puissance d'Élie ». [Ndr : L'assemblée dit : « Amen ! »].

36 C'est donc normal que Jean-Baptiste et ses disciples ne boivent pas même si un fils du diable venait leur prouver qu'on peut boire comme Noé et Jésus-Christ. Il a été dit aussi à William Branham : « Ne fume jamais, ne bois jamais, et ne souille jamais ton corps avec les femmes. Tu auras une œuvre à accomplir quand tu seras âgé ». [Ndr : L'assemblée dit : « Amen ! »]. Or le septième ange, l'Esprit de l'âge de Laodicée est l'Esprit d'Élie préparant le retour du Seigneur Jésus !

37 Et l'Esprit d'Élie n'est ni un esprit de sexe, ni un esprit d'alcool mais l'Esprit de Sainteté en vue de l'enlèvement comme Hénoc qui était l'Élie d'avant le déluge et qui a été enlevé comme Élie le Thishbite qui a été enlevé et comme Élie d'Apocalypse 11 qui sera enlevé ! [Ndr : L'assemblée dit : « Amen ! »].

38 L'Esprit d'Élie est l'Esprit de l'enlèvement et donc l'Esprit de Dieu qui prépare l'Épouse à l'enlèvement ne peut être que l'Esprit d'Élie et l'Esprit d'Élie ne boit pas ! [Ndr : L'assemblée dit : « Amen ! »].

39 C'est l'Esprit d'Élie qui agit donc aujourd'hui et ce sera toujours l'Esprit d'Élie jusqu'à ce que le Seigneur Jésus-Christ vienne ! Hénoc et ses disciples n'ont pas bu ! Élie le Thishbite et ses disciples n'ont pas bu ! Jean-Baptiste et ses disciples n'ont pas bu ! William Branham et ses disciples n'ont pas bu parce que c'est toujours l'Esprit d'Élie !

40 Et dans Genèse 18, quand Abraham offrit ce festin, la Bible ne dit pas qu'ils mangèrent et burent mais : « …ils mangèrent ! ». Il n'y a point de confusion en Dieu ! Genèse 18 :6 à 8 dit : « Et Abraham alla en hâte dans la tente vers Sara et dit : Prends vite trois mesures de fleur de farine, pétris, et fais des gâteaux. Et Abraham courut au troupeau, et prit un veau tendre et bon, et le donna à un jeune homme qui se hâta de l'apprêter. Et il prit de la crème et du lait, et le veau qu'il avait apprêté, et il le mit devant eux, et il se tint auprès d'eux sous l'arbre, et ils mangèrent ». [Ndr : L'assemblée dit : « Amen ! »].

41 De même, au festin que Lot offrit aux deux anges à Sodome, la Bible ne dit pas qu'ils mangèrent et burent mais ils mangèrent ! Pourquoi ? Parce que les deux anges étaient Élie et Moïse ! Vous voyez ? Regardez les pentecôtistes et les évangéliques, bien qu'ils n'aient aucune notion de ces choses, ils ne boivent pas mais ce sont des espèces de branhamistes qui enseignent de telles choses, eux qui se réclament de l'Esprit d'Élie ! C'est misérable !

42 Chaque prophète et sa génération agissent selon les caractéristiques de l'Esprit de Dieu qui agit dans cette génération ! Et que celui qui peut comprendre comprenne !

Chapitres similaires: Kc.119, Kc.122, Kc.123 et Kc.124

Le Message de Matthieu 25:6 - Texte intégral
KACOU 79:REFUS DE VISA ET INTERDICTION DE VOYAGER

(Prêché le jeudi soir 04 septembre 2008 à Anyama, près d'Abidjan – Côte d'Ivoire)

1 Quand j'ai appris que mon dossier de demande de visa avait été transféré en Belgique pour être examiné par les autorités belges, je m'attendais à tout et voyant que cela mettait beaucoup de temps, je commençais à comprendre ! Je ne suis pas un politicien et je n'ai jamais eu affaire à qui que ce soit et d'où vient qu'on transmette mon dossier de demande de visa en Europe ? Or, on n'a jamais appris que le visa a été refusé à un pasteur.

2 Par la suite, j'ai reçu un appel de la Belgique me disant que le visa m'avait été refusé ! Et que c'est Abidjan qui était habilité à m'indiquer la cause ! J'ai dit en mon cœur : Qu'il en soit ainsi mais il n'appartient pas à des fumeurs de cigarettes de dire que je suis un vrai ou un faux prophète !

3 Ceux qui vous ont établis ont déjà dit que je suis un faux prophète et je sais que vous ne direz pas le contraire ! Seulement, puissent la Côte d'Ivoire, ses églises et tous les habitants de la terre m'aimer avant de me tuer ! Qu'ils me refusent mille fois le visa, cela n'enlèvera rien à ce que je suis ou à ce que je veux dire ! J'aurais plutôt peur de celui qui tient les clés du Royaume des Cieux et qui peut délivrer le visa du Ciel ! [Ndr : L'assemblée dit : « Amen ! »].

4 La vision dit qu'il y avait des hommes et des femmes, petits et grands, blancs et noirs, des hommes de toutes les races de la terre criant à haute voix : « Gloire soit à notre Dieu ! gloire soit à notre Dieu ! ». Et des foules venaient de partout. Et le cavalier s'avançait et la multitude le suivait. [Ndr : L'assemblée dit : « Amen ! »]. J'ai achevé ma mission en Vainqueur dans la pensée de Dieu avant la fondation du monde avant même que je ne la commence sur la terre ! [Ndr : L'assemblée dit : « Amen ! »]. Donc je ne suis pas distrait ! Ils voulaient se renvoyer la responsabilité du refus ! Mais avant la fondation du monde, Dieu savait que vous feriez cela !

5 Et nous connaissons ce jeu d'Hérode et Pilate ! Ils ont essayé de se laver les mains en transmettant le dossier par-ci par-là ! Quand bien même on m'avait déjà informé secrètement de la Belgique, ceux de la Côte d'Ivoire ne m'ont pas appelé et quand j'y suis allé, on voulait me dire de revenir un autre jour comme s'ils n'étaient pas prêts ! Vous voyez ? Est-ce qu'ils transfèrent les dossiers des prêtres et pasteurs pour être examinés en Belgique ? Est-ce que vous transférez le dossier du président du conseil des églises protestantes et évangéliques de Côte d'Ivoire en Belgique ? Pour l'heure, je n'ai jamais comparu devant un tribunal ! Je n'ai jamais été en prison ! Et en plus je suis un homme de Dieu et vous transférez mon dossier par-ci par-là !

6 Et le rapport indiquait que je n'aurais jamais de visa ! Vous voyez ? Si je disais que j'y vais en tant que visiteur comme je l'ai indiqué pour la Belgique, je serais pour eux un visiteur dangereux ! Si je disais que j'y allais simplement me reposer comme je l'ai dit pour la Suisse, ils ne l'accepteraient pas parce qu'il s'agit du prophète Kacou Philippe !

7 Si je disais que j'allais en tant que touriste, ils ne l'accepteraient pas ! Peu importe ce que je dirais, ils ne l'accepteraient pas ! Ils ont une idée arrêtée, ils ne veulent rien comprendre ! Dieu savait qu'ils feraient cela ! Et il faut qu'ils fassent cela pour augmenter mes droits de condamnation sur eux devant Dieu ! [Ndr : L'assemblée dit : « Amen ! »].

8 Et j'étais étonné de voir dans mon dossier, les motifs du refus de mon visa. Il était écrit : « Vous êtes signalé aux fins de non-admission » et encore, il était écrit : « Vous êtes

considéré comme pouvant compromettre l'ordre public, la sécurité nationale et les relations internationales de l'une des parties contractantes ! ». Vous voyez ? Et ils m'ont demandé de prendre un avocat en Belgique si je ne suis pas d'accord avec leur décision. Vous voyez ?

9 Comment un homme de Dieu peut-il être considéré comme pouvant compromettre l'ordre public, la sécurité nationale et les relations internationales entre des pays alors que tous les pasteurs, prophètes truands, marchands du temple y vont librement ? Et plusieurs d'entre eux ont des passeports diplomatiques !

10 Et on me dit : Vous êtes considéré par votre pays comme pouvant compromettre l'ordre public, la sécurité nationale et les relations internationales. Exactement comme Achab et Jézabel l'auraient dit à Élie ! Comme Hérode et Hérodias l'auraient dit à Jean-Baptiste ! Comme Hérode et Pilate l'auraient dit au Seigneur Jésus ! Et comme on l'aurait dit à chaque prophète de la Bible. Comme on l'aurait dit à Paul ! Qu'est-ce que c'est ? C'est l'histoire qui se répète. [Ndr : L'assemblée dit : « Amen ! »].

11 Si le prophète Élie le Tischbite demandait un visa pour se rendre en France, la France allait demander à Israël et au sanhédrin juif si le nommé Élie était digne d'un visa pour la France ? Et son dossier serait transféré en France pour être examiné.

12 Et Israël se frotterait les mains disant : « Eh bien te voilà entre nos mains ! ». Et la France dirait à Élie : « Eh bien monsieur le prophète, vous êtes signalé par votre pays aux fins de non-admission de visa, c'est-à-dire que vous n'êtes pas le genre de personne à qui on doit délivrer un visa et encore vous êtes considéré par votre pays comme pouvant compromettre l'ordre public, la sécurité nationale et les relations internationales entre la Côte d'Ivoire et nous ! ».Vous voyez ? Alors que les principaux sacrificateurs et les prophètes de Baal avaient pour la plupart des passeports diplomatiques !

13 Et j'ai appris de façon sécrète que de toute ma vie, je n'aurai jamais de visa pour voyager et aller dans n'importe quel pays dans le monde. C'est une décision des églises et du gouvernement de Côte d'Ivoire et cela ne changera jamais. De toute ma vie, je n'obtiendrai jamais de visa. Mais je sais que si je suis un vrai prophète venu de Dieu, le Message que Dieu m'a donné ira jusqu'aux extrémités de la terre. Je ne sais pas comment mais Dieu le sait et Dieu fera en sorte que ce Message atteigne les extrémités de la terre. [Ndr : L'assemblée dit : « Amen ! »].

14 Depuis Abel, chaque prophète de la Bible a été identifié à Christ et tout prophète que Dieu enverra sur la terre sera identifié à Christ ! Prenez la Bible et montrez-moi un seul prophète qui ne fut pas signalé aux fins de non-admission de visa ! Montrez-moi un seul prophète qui ne fut pas considéré comme pouvant compromettre l'ordre public, la sécurité nationale et les relations internationales !

15 Comment Israël peut-il rendre bon témoignage de Jérémie, Aggée, Zacharie, Sophonie et Habacuc ? Comment Babylone peut-il rendre bon témoignage de Daniel si Dieu ne lui avait pas imposé cela ? Comment Israël peut-il rendre bon témoignage d'un vrai prophète ? Jésus pouvait s'écrier : Jérusalem, Jérusalem qui tue les prophètes ! Lequel des prophètes Israël a-t-il honoré de son vivant ? Est-il possible qu'un vrai prophète vivant soit honoré par sa nation ?

16 Et si Israël a agi ainsi, est-ce une nation païenne qui fera le contraire ? Non ! Mais

contrairement à cela, les faux prophètes ont toujours été bien traités au point que même Jézabel et Achab voulaient les venger devant Élie !

17 Bien ! Je vais lire maintenant Jérémie 26 :23 : « Il y avait aussi un homme qui prophétisait au Nom de l'Éternel, Urie, fils de Shemahia, de Kiriath-Jéarim ; et il prophétisait contre cette ville et contre ce pays, selon toutes les Paroles de Jérémie ; et le roi Jehoïakim, et tous ses hommes forts et tous les princes, entendirent ses Paroles, et le roi chercha à le faire mourir ; mais Urie l'apprit, et eut peur, et s'enfuit, et alla en Égypte. Et le roi Jehoïakim envoya des hommes en Égypte, Elnathan, fils d'Acbor, et des hommes avec lui, en Égypte ; et ils firent sortir d'Égypte Urie, et l'amenèrent au roi Jehoïakim, et il le frappa avec l'épée, et jeta son cadavre dans les sépulcres des fils du peuple ». Amen ! Cela arriva au pauvre petit prophète Urie.

18 Eh bien, un tel homme pouvait-il avoir un visa pour se rendre en Égypte ? Non ! Israël et ses nombreuses églises le signaleraient aux fins de non-admission de visa. Et quand les sacrificateurs sont arrivés là-bas, ils ont dit aux autorités égyptiennes : « Chers homologues égyptiens ! Nous venons de la part du roi. Nous ne voulons pas que les bonnes relations de longue date qui lient nos deux nations soient ternies par un seul homme ! C'est une brebis galeuse ! Mais comme c'est notre fils, on n'y peut rien ! On fait avec ! Et nous sommes venus le chercher de la part du roi ». Et les Égyptiens livrèrent Urie aux sacrificateurs. Et ils l'ont pris comme un prisonnier et ils sont allés avec lui en Israël.

19 Et un jour, quelqu'un en France qui a lu ou écouté le Message m'a écrit disant : « Excusez-moi, je ne sais pas si cela y est pour quelque chose mais je désire savoir tout juste si pendant les troubles en Côte d'Ivoire, vous n'avez pas reçu un coup de crosse de fusil sur la tête ?». Pour eux, comme Paul devant Agrippa et Festus, ce que je dis ne peut venir que de quelqu'un qui a un problème mental ! Mais comment mes paroles peuvent-elles avoir un sens pour vous alors que je suis un vrai prophète ? [Ndr : L'assemblée dit : « Amen ! »].

20 Et récemment je parlais sur une radio et j'ai dit : « Vous monsieur, vous avez un ministère d'Éphésiens 4 :11 comme un sacrificateur de l'Ancien Testament, ce que vous dites est tout juste bon pour votre assemblée ! La Bible ne vous a pas annoncé donc vous n'avez pas le droit d'écrire un livre ou de propager vos révélations… Mais ce que moi le prophète Kacou Philippe je dis a la même valeur que ce que Ésaïe ou Moïse a dit et peut être ajouté à la Bible. Et même beaucoup plus important pour notre temps que ce que Ésaïe ou Moïse a dit… ». [Ndr : L'assemblée dit : « Amen ! »].

21 Et pendant que je parlais, le journaliste ou quelqu'un a dit : « Désormais, nous aurons des psychiatres sur ce plateau ici parce qu'il y a des fous qui s'évadent des centres psychiatriques et deviennent des prophètes ». Si donc un soi-disant docteur de la Parole dit cela, est-ce la Côte d'Ivoire ou la Belgique qui dira le contraire ? Et ils disent que si l'on m'accorde le visa, je pourrais compromettre l'ordre public, la sécurité nationale et les relations internationales entre des pays. En quoi compromettrai-je des relations internationales, moi qui suis un simple homme de Dieu ?

22 Bien ! Je vais lire un autre passage de Matthieu 8 parlant du Seigneur Jésus-Christ Lui-même… « Et voici, toute la ville sortit au-devant de Jésus ; et L'ayant vu, ils Le prièrent de se retirer de leur territoire. Et étant monté dans la nacelle, Il passa à l'autre rive, et vint dans sa propre ville ». Vous voyez ? Il vint dans sa propre ville ! Les gens disaient : Il dit qu'il est un

vrai homme de Dieu, Il dit qu'Il est le Messie mais pourquoi les gens ont pu le chasser aussi facilement ?

23 Quelques-uns des disciples attendaient qu'Il appelle le feu du ciel comme Elie. Vous voyez ? Or Il fut chassé afin qu'Il soit identifié à tous les prophètes ! Il a Lui-même été considéré comme pouvant compromettre l'ordre public, la sécurité nationale et les relations internationales mais aujourd'hui, vous vous réclamez tous de Lui tout en rejetant celui qu'Il vous a envoyé selon sa promesse de Matthieu 23 :34 à 35 !

24 Chaque véritable prophète de Dieu sera identifié à Christ et les jours de sa prophétie seront identifiés aux jours de Christ et le roi ou président et la nation dans laquelle il prophétise seront identifiés à Israël et aux rois d'Israël ! [Ndr : L'assemblée dit : « Amen ! »]. C'est pourquoi on pouvait voir le gouvernement Américain s'élever contre William Branham alors que même William Branham fraternisait avec toutes les églises de son temps y compris les catholiques. Il faut qu'il en soit ainsi et que les Ecritures ne soient point confondues.

25 Là, ils m'ont donné la place qu'ils auraient donnée à Moïse, Jérémie, le Seigneur Jésus-Christ, Paul ou à l'un des prophètes de la Bible ! Par cet acte, ils ont eux-mêmes été identifiés à Israël et face au Cri de minuit, chaque nation de la terre sera identifiée à Israël ! Leurs églises seront identifiées aux pharisiens, sadducéens, esséniens et hellénistes... et il faut que leurs unions, conseils et fédérations d'églises soient identifiés au sanhédrin juif ! [Ndr : L'assemblée dit : « Amen ! »].

26 Et nous nous souvenons de Paul qui fut trainé devant les tribunaux. Trois fois, il fut battu de verge par les Juifs. Cinq fois, il reçut quarante coups moins un... Il n'y a pas un seul prophète de la Bible qui a été traité autrement ! Et aussi longtemps que Dieu enverra des prophètes sur la terre, il en sera ainsi.

27 Mais la Bible ne dit-elle pas qu'il doit en être ainsi ? Ne doit-il pas y avoir au moins un prophète vivant sur la terre qui doit être signalé aux fins de non-admission de visa ? Ne doit-il pas y avoir au moins un prophète qui doit être considéré comme pouvant compromettre l'ordre public, la sécurité nationale et les relations internationales alors que même les politiciens, des opposants politiques et des rebelles à des régimes en place ont le visa ? Ne doit-il pas y avoir un prophète qui doit être identifié aux prophètes de la Bible ? Mais malgré tout, celui-ci sera le plus important prophète de son pays, de son continent et de toute la terre pour sa génération ! [Ndr : L'assemblée dit : « Amen ! »].

28 C'est le temps d'Élie et Dieu est ici. Et avant d'aller vers Israël, nous avons vu les deux colombes avec l'Ange du 24 avril 1993 descendant vers Abraham comme dans Genèse 18 ! Deux d'entre eux vont vers Sodome et Gomorrhe, c'est-à-dire Jérusalem et Tel Aviv qui sont les capitales des homosexuels et lesbiennes de toute la terre comme je l'ai dit !

29 Maintenant, après moi, lorsqu'il s'élèvera Élie et Moïse en Israël, auront-ils le visa pour aller partout dans le monde où ils veulent ? Non ! Les faux prophètes l'auront mais les vrais, Élie et Moïse, ne l'auront pas afin qu'ils soient identifiés à tous les prophètes que Dieu a envoyés sur la terre jusqu'à ce jour depuis Abel ! [Ndr : L'assemblée dit : « Amen ! »].

30 Vous voyez ? Je ne désire ni votre aide ni votre subvention mais vous ruminez le mal contre moi. Un jour quelque part sur la terre, vous direz que vous êtes ceci ou cela ! Et l'on

vous dira : « Ah, c'est chez vous que Dieu avait suscité un grand prophète du nom de Kacou Philippe ! ». Vous aurez la tête baissée ! Et vous vous souviendrez de tout le mal que vous êtes en train de faire non pas à moi mais au Dieu Tout-Puissant qui m'a envoyé. [Ndr : L'assemblée dit : « Amen ! »].

31 Un jour, je serai un gain pour vous comme Jésus-Christ est un Gain pour Israël qui L'a crucifié ! Je serai beaucoup plus prophète pour vous quand ce sera trop tard ! Et la Belgique et la Suisse diront à leurs petits enfants qu'elles ont été trop légères dans cette décision ! Mais était-il possible qu'il en soit autrement ? Non, ce n'était pas possible. Il fallait qu'il en soit ainsi afin que je sois identifié à mes prédécesseurs ! [Ndr : L'assemblée dit : « Amen ! »]. Des Frères ont désiré savoir si on pouvait prendre un avocat ou saisir la presse ? J'ai dit non ! Jamais ! Élie, Élisée, Jérémie, le Seigneur Jésus-Christ ou l'un des prophètes n'aurait jamais pris un avocat. [Ndr : L'assemblée dit : « Amen ! »].

32 Lisons maintenant Amos 7 :10 pour terminer ! « Alors Amatsia, sacrificateur de Béthel, envoya à Jéroboam, roi d'Israël, disant : Amos a conspiré contre toi au milieu de la maison d'Israël ; le pays ne peut pas supporter toutes ses Paroles. Car ainsi dit Amos : Jéroboam mourra par l'épée, et Israël sera certainement transporté de dessus sa terre. Et Amatsia dit à Amos : Voyant, va-t'en ; fuis au pays de Juda, et mange là du pain, et prophétise là, mais ne prophétise plus à Béthel, car c'est le sanctuaire du roi et la maison du royaume ». Vous voyez ?

33 Amos fut prié de quitter la ville pendant que les faux prophètes, les faux pasteurs, les faux docteurs et les faux sacrificateurs comme Amatsia lui-même s'y exhibaient ! Mais des centaines d'années plus tard, le livre d'Amos était aux côtés des rouleaux de Moïse ! Ésaïe avait été combattu, considéré par son pays comme pouvant compromettre l'ordre public, la sécurité nationale et les relations internationales, et a fini par être scié en morceaux mais huit cents ans plus tard, son livre était aux côtés des rouleaux de Moïse ! Et que celui qui a des oreilles pour entendre entende !

Le Message de Matthieu 25:6 - Texte intégral
KACOU 80:UN PROPHÈTE PARLE-T-IL POUR UN AUTRE PROPHÈTE ?

(Prêché le Jeudi soir 09 octobre 2008 à Anyama, près d'Abidjan - Côte d'Ivoire)

1 Très bien, j'ai ici des questions auxquelles je désire répondre. La première question est : « Frère Philippe, le temps du soir a pris fin lors de la descente de l'Ange du 24 avril 1993 et nous savons que tous ceux qui ont vécu à partir de 2002 sont sous la juridiction de Matthieu 25 :6. Maintenant qu'arrivera-t-il à ceux qui sont morts entre 1965 et 2002 » ?

2 La réponse est que tous ceux qui avaient cru et qui sont restés fidèles au Message de William Branham et qui sont morts dans l'attente et dans l'espérance du Cri de minuit sont sauvés ! Ceux-là attendaient l'interprétation de la langue inconnue du Sabino Canyon ou du caillou blanc conformément à la recommandation de William Branham dans le songe de Junior Jackson !

3 C'est dans la brochure : Monsieur est-ce l'heure ? que je vais lire un peu… « …L'eau, en coulant, avait gravé des sortes de caractères sur ces pierres, et vous étiez là, en train d'interpréter ce qui était écrit sur ces pierres… nous nous tenions là, vous écoutant interpréter cette écriture mystérieuse qui se trouvait sur les pierres de cette montagne… Vous avez ensuite ramassé quelque chose qui se trouvait comme en l'air, quelque chose ressemblant à un levier… Comment vous l'avez fait, je ne sais pas. Mais vous avez frappé le sommet de cette montagne, l'avez coupé tout autour, et vous avez soulevé le capuchon. Il était en forme de pyramide. Et vous avez complètement détaché le sommet… et là-dessous se trouvait de la pierre blanche, du Granit ; et vous avez dit : …Observez ceci ! ».

4 Et Junior Jackson dit que pendant que les prédicateurs regardaient cette pierre blanche, William Branham s'est glissé de côté et s'en est allé vers l'ouest. Et les prédicateurs ont commencé à aller chacun dans sa direction ; il dit que certains partirent dans cette direction, d'autres dans cette direction-là, et d'autres dans une autre direction. Et c'est ce qui s'est réellement passé après la mort de William Branham.

5 Au lieu d'attendre l'interprétation de cette langue inconnue qui leur dirait ce que William Branham n'a pas dit touchant par exemple les bibles King James, Louis Segond et autres, ils sont partis. Et maintenant ils ont formé beaucoup de « isme » comme vous le voyez. [Ndr : L'assemblée dit : « Amen ! »].

6 La deuxième question, semblable à la précédente, est : « Frère Philippe, qu'en est-il de quelqu'un qui meurt aujourd'hui sans avoir entendu parler du Cri de minuit » ? La réponse est que cette personne ne peut pas aller dans l'enlèvement. S'il était un élu, il entendrait et accepterait le Cri de minuit avant sa mort.

7 Au temps de Noé, tout le monde n'a pas vu ou entendu Noé prêcher et Dieu n'a pas été injuste quand Il a fait périr des gens injustement emprisonnés, les paralytiques, les aveugles, les malades et tous ceux qui étaient au loin et qui n'avaient pas la possibilité de venir dans l'arche ! Le fait de se plaire dans une église catholique, protestante, évangélique, branhamiste, missions ou ministères c'est déjà un signe de fils du diable ! [Ndr : L'assemblée dit : « Amen ! »].

8 La troisième question est : « Frère Philippe, par rapport au transfert des esprits, un chrétien peut-il se vêtir d'habits déjà portés qui sont importés et vendus à petits prix » ? Ma révélation à ce sujet est : Non ! Je ne sais pas de qui viennent ces habits, je n'en sais rien mais la révélation est qu'un chrétien ne peut pas les porter ! Concernant les sacs et autres

objets, je ne sais pas mais la révélation se rapportait uniquement aux habits qui sont des choses en contact permanent avec le corps ! S'il est possible que vous ne les portiez pas, ne les portez pas ! Mais un Frère ou une Sœur peut vous faire don d'un habit qu'il a déjà porté et vous pouvez les porter ! Mais dans les friperies, il y a aussi des vêtements et objets jamais portés, des choses qui n'ont pas pu être vendues. Vous pouvez les porter, ce n'est pas de cela que je parle. [Ndr : L'assemblée dit : « Amen ! »].

9 Bien ! Le dimanche passé, j'ai été heureux de bénir le mariage du Frère Pégo et de la Sœur Maï ! C'est une merveilleuse Sœur ! À vingt-trois ans, aucun homme ne l'a connue. Et cette année, j'ai béni aussi le mariage du pasteur Akobé ; la Sœur Rachel, épouse du pasteur Akobé était vierge à vingt-cinq ans bien qu'orpheline de père et de mère ! La virginité est une gloire au-delà des diplômes scolaires et de la longue chevelure des branhamistes et par rapport à cela, toute mère est responsable devant Dieu vis-à-vis de sa fille ! [Ndr : L'assemblée dit : « Amen ! »].

10 Bien ! J'en viens maintenant à mon sujet !... Je désire parler du sujet : Un prophète parle-t-il pour un autre prophète ? Nous savons qu'un prophète peut parler d'un autre prophète ou dire ce qu'un autre prophète sera mais un prophète parle-t-il pour un autre prophète ? Un prophète donne-t-il des règles ou des préceptes pour un autre prophète ? C'est de cela que je désire parler.

11 Bien ! Remarquez que le service dans la tente d'assignation, le sacerdoce, les dîmes, tout ce qui s'appliquait à l'œuvre de Dieu était l'affaire des fils de Lévi. Dieu avait établi cela par Moïse comme un statut perpétuel. De génération en génération cela avait été confié aux fils de Lévi ! D'entre les douze tribus d'Israël, Dieu s'était choisi la tribu de Lévi pour ce service ! Ce sont les fils de Lévi qui portaient l'arche de l'Alliance devant Dieu ! Aucun homme d'entre les onze autres tribus n'en avait le droit !

12 Peu importe combien il était pieux, peu importe combien il était bon, il n'avait pas le droit de s'approcher du sacerdoce ! Et dans 2 Chroniques 26, les sacrificateurs rappelèrent cela au roi Ozias qui n'était pas fils de Lévi et qui voulait brûler de l'encens à l'Éternel ! Personne ne pouvait être sacrificateur à moins d'être premièrement un fils de Lévi selon le commandement de Dieu à Moïse !

13 Or le ministère de prophète messager est un sacerdoce mais déjà le fait qu'il faut être fils de Levi pour être dans le sacerdoce ne concerne aucunement les prophètes messagers ! Et juste après Moïse, Dieu suscita le prophète Josué, un éphraïmite ! Et le Seigneur Jésus-Christ Lui-même, le souverain sacrificateur Melchisédec, était de la tribu de Juda ! Vous voyez ?

14 Quand Moïse disait qu'un sacrificateur doit s'habiller de telle et telle façon avec les ceintures, le pectoral, la tiare, l'Urim Thummim, l'éphod, les clochettes et autres ... il le disait pour sa génération et pour les générations à venir mais il ne le disait pas pour Ésaïe, Amos, Jérémie, Michée ou Aggée en tant que prophètes messagers !

15 Et non seulement cela mais en tant que prophètes messagers, ils poseront des actes qui parleront à leur génération et aux générations futures ! Des actes qui ne peuvent avoir de sens que pour les élus ! Et c'est par cela que les élus en leur temps sauront qu'ils sont les prophètes messagers ! Vous voyez ? La Bible dit : Tu ne tueras pas mais Élie peut égorger tranquillement quatre cents prophètes des nations ! Pourquoi cela ? Parce que ce n'est pas

de lui qu'Exode 20 parle ! [Ndr : L'assemblée dit : « Amen ! »].

16 En tant que prophète, quand John Wesley épouse une veuve, quand Dieu dit à Osée d'aller prendre une prostituée pour femme, en tant que prophète messager, aucune loi dans le Ciel ou sur la terre ne lui interdisait cela ! [Ndr : L'assemblée dit : « Amen ! »].

17 Aucun verset de la Bible ne dit comment un prophète messager doit se comporter ! Sauf si ce verset dit expressément que quand le prophète de Matthieu 25 :6 viendra, il fera cela !

18 Quand Moïse répudie Sephora pour prendre l'éthiopienne alors que le mariage est une institution divine, aucune loi dans le Ciel ou sur la terre ne le condamnait ni même Matthieu 19 :4 à 6. Et Jésus répondant, leur dit : « N'avez-vous pas lu que Celui qui les a faits, dès le commencement les a faits mâle et femelle, et qu'Il dit : C'est pourquoi, l'homme laissera son père et sa mère et sera uni à sa femme ; et les deux seront une seule chair ? Ainsi, ils ne sont plus deux, mais une seule chair. Ce donc que Dieu a uni, que l'homme ne le sépare pas ».

19 La Bible dit : Que le sacrificateur soit ceci ou cela ! Que le surveillant soit ceci ou cela ! Que le diacre soit ceci ou cela ! Qu'un évêque fasse ceci ou cela ! Mais la Bible n'a jamais donné et ne peut jamais donner de règles, préceptes ou instructions pour le prophète messager ! La Bible peut les annoncer, dire ce que leur ministère pourrait être mais la Bible ne peut jamais dire comment ils doivent se conduire !

20 Remarquez que les prophètes ignorent même qu'il y ait la loi et les préceptes de Moïse ! Pourquoi ? Ce n'est pas pour eux que Moïse écrivait ! Et lisant les prophètes, vous avez l'impression qu'ils ont soit écrit avant Moïse soit écrit en dehors d'Israël ! Pourquoi cela ? Ce n'est pas pour eux, en tant que prophète, que Moïse écrivait ! [Ndr : L'assemblée dit : « Amen ! »].

21 Quand Hénoc écrivait, c'était pour sa génération et pour les générations futures y compris la génération et la femme et les enfants de Noé mais ce n'était pas pour Noé en tant que prophète ! Et si vous voyez Noé ivre d'alcool et que vous sortez 1 Timothée 3 disant : « Il faut donc que le surveillant soit irrépréhensible, mari d'une seule femme, sobre, sage, honorable... non adonné au vin », alors vous êtes un démon parce que Noé comprend 1 Timothée 3 mieux que tous les hommes de sa génération ! [Ndr : L'assemblée dit : « Amen ! »]. Vous voyez ? Si vous ne comprenez pas ce qu'il prêche, comment comprendrez-vous sa Vie ?

22 Les gens se croyaient si spirituels qu'ils manquèrent cela au temps de Noé ! Ils sont si spirituels qu'ils sont en train de le manquer maintenant. Vous voyez ? A ceux qui ne sont pas nés pour comprendre les choses spirituelles, je dis ceci : Comme les Juifs, vous croyez aux prophètes quand ils sont morts mais nous, nous croyons aux prophètes vivants ! Les temps sont si mauvais, il y a la séduction partout et c'est ce temps que vous avez choisi pour ne pas croire au prophète vivant ? Et tout en ne croyant pas au prophète, vous transportez la Bible qui est le livre des livres des prophètes.

23 Et quand en 1993 j'étais à l'église baptiste, on brandissait Hébreux 1 :1 pour dire que... « Dieu ayant autrefois, à plusieurs reprises et en plusieurs manières, parlé aux pères par les prophètes, à la fin de ces jours-là, nous a parlé dans le Fils... » Pour dire qu'après le Seigneur Jésus-Christ, il n'y a plus de prophète messager si ce n'est ceux de Matthieu 24 :24 alors que le verset de Hébreux 1 :1 même par lequel on essaie de nous convaincre est écrit par un

prophète messager qui est venu après le Seigneur Jésus-Christ ! Qu'est ce que c'est ? C'est la folie de ceux qui périssent ! [Ndr : L'assemblée dit : « Amen ! »].

24 Reconnaissez au moins que la porte des Cieux n'est pas des rouleaux de livres mais toujours un homme vivant sur la terre comme Noé, Moïse, Ésaïe... Le prophète messager vivant en une génération est la porte des Cieux ! Et la récompense pour tous ceux qui croient en lui, c'est la Vie Éternelle. La Vie Éternelle est la récompense des prophètes. [Ndr : L'assemblée dit : « Amen ! »].

25 Avant de comprendre ce qu'un prophète est en train de faire, comprenez d'abord ce qu'il en train de dire ! La vie d'un prophète ne peut être qu'une occasion de chute pour ceux qui périssent ! Quand Dieu dit au prophète Ézéchiel de manger des excréments d'homme ou de rester couché sur un côté tel nombre de jours..., ce n'est pas un verset de la Bible qui doit lui dire de faire cela !

26 En tant que prophète, je peux prendre une femme vierge et Dieu peut me dire : « Maintenant, laisse-la et va prendre une femme déjà souillée. » C'est pourquoi la vie des prophètes n'a jamais été rapportée.

27 Dieu dit à Osée : « Va, prends-toi une femme prostituée ; car le pays s'est entièrement prostitué en abandonnant l'Éternel ». Vous voyez ? Dieu dit à un prophète d'aller épouser une prostituée ! Dieu peut-Il dire cela à un sacrificateur ou à un ministère d'Éphésiens 4 :11 ? Non monsieur ! Vous voyez ?

28 Dieu a dit à William Branham : « Les trois grands pics sur les sept sommets près de Lima dans l'État de Montana sont en rapport avec le nombre des lettres de ton nom ! ». Dieu peut-Il dire cela à un apôtre, prophète d'Église, évangéliste ou docteur ? Dieu peut-Il dire cela à un pasteur ? Non monsieur ! Ce n'est pas possible mais Il peut le dire à un prophète messager. [Ndr : L'assemblée dit : « Amen ! »].

29 Dieu ne peut jamais dire cela à Ewald Frank, Baruti Kasongo, Billy Paul ou Joseph Branham ou à un autre ministère d'Éphésiens 4 :11. Et par révélation, j'ai jeûné chaque 1 er janvier depuis 1993 jusqu'à ce jour pour les élus et j'ai fait de sorte que personne ne le sache à cause de l'imitation ! Vous voyez ? Cela, Dieu ne peut pas le dire à un ministère d'Éphésiens 4 :11 !

30 Maintenant, remarquez une chose ! Un Frère ou une Sœur peut se lever dans l'assemblée par le véritable Saint-Esprit et donner une merveilleuse prophétie disant : « Ainsi dit le Seigneur : Vous ne priez pas assez ! ». Mais cette révélation, bien qu'elle soit de Dieu, ne peut en aucun cas être propagée dans une autre assemblée même si vous remarquez qu'une autre assemblée en a besoin !

31 Et un docteur ou apôtre d'Éphésiens 4 :11 peut donner un merveilleux enseignement sur la condition de l'église ! Et peu importe combien cet enseignement est vrai, il est tout juste bon pour le pays dans lequel il a été donné ! Vous n'avez pas le droit d'en faire un livre ou une cassette pour le distribuer partout dans les assemblées même si elles semblent être dans le besoin.

32 Dès l'instant où vous êtes un ministre d'Éphésiens 4 :11, c'est-à-dire apôtre, prophète d'Église, évangéliste, docteur ou autres, vous n'avez pas le droit d'écrire un livre même si

vous avez une révélation authentique de Dieu ! Un pasteur n'a pas le droit de faire cela. [Ndr : L'assemblée dit : « Amen ! »]

33 Nous allons chanter ensemble ce chant qui dit… « Quelle que soit mon importance sur la terre, sans Jésus, tout est vanité ! ». Et le Seigneur Jésus-Christ se révèle d'âge en âge, de génération en génération, au travers des prophètes qu'Il envoie sur la terre. Et Apocalypse 19 dit que les prophètes sont la manifestation de Jésus-Christ en leur temps et que Dieu Lui-même est le Dieu des esprits des prophètes. [Ndr : L'assemblée dit : « Amen ! »].

34 L'ange a dit à William Branham dans la vision anticipée : « Quand tu étais vivant sur la terre, ceux qui t'ont aimé et ceux que tu as aimés Dieu te les a donnés ! ». [Ndr : L'assemblée dit : « Amen ! »]. Non pas ceux qui ont aimé le Seigneur Jésus-Christ ! Non pas ceux qui ont aimé la Bible ! Non pas les parents ! Non pas ceux qui prient beaucoup ! Non pas ceux qui ont aimé des prophètes morts ! Mais ceux qui t'ont aimé, toi le prophète de cette génération et ceux que tu as aimés, Dieu te les a donnés !

35 Au temps de Noé, des millions de personnes aimaient Dieu mais seulement ceux qui aimaient Noé et ceux que Noé aimait furent sauvés ! Au temps d'Élie le Tischbite, des millions de personnes aimaient Dieu et Moïse mais seulement ceux qui aimaient Élie et ceux que Élie aimait de son vivant furent sauvés ! Au temps de William Branham, les gens aimaient le Seigneur Jésus-Christ et la Bible ! Mais l'ange lui dit : « Quand tu étais vivant sur la terre, ceux qui t'ont aimé et ceux que tu as aimés, Dieu te les a donnés ! ».

36 Pour cette génération, le monde entier met ses enfants en garde contre un seul prophète or nous cherchons le prophète solitaire contre qui le monde entier met ses enfants en garde ! [Ndr : L'assemblée dit : « Amen ! »]. Nous cherchons le prophète vivant que le monde entier combat.

37 Le monde entier est rempli de livres ; des chefs d'État et hommes politiques ont écrit des livres ! Victor Hugo et bien d'autres écrivains en ont écrit ! Les papes en ont écrit, Billy Graham, Tommy Osborn et bien d'autres prophètes, pasteurs, docteurs, évangélistes et apôtres d'églises en ont écrit, les librairies chrétiennes sont remplies mais pour cette génération, nous cherchons le livre contre lequel le monde entier met ses enfants en garde ! [Ndr : L'assemblée dit : « Amen ! »]. Et ce livre, c'est le livre du prophète Kacou Philippe. Et c'est la Grâce de Dieu qui nous a conduit à ce livre pour notre Salut. Et que l'Honneur, la Gloire et la Magnificence soient à ce Dieu, le Seigneur Jésus-Christ pour les siècles et des siècles ! Amen !

Le Message de Matthieu 25:6 - Texte intégral
KACOU 81:LES FAUX CHRISTS ET LES FAUX PROPHÈTES DE MATTHIEU 24 :24

(Prêché le jeudi soir 30 octobre 2008 à Anyama près d'Abidjan – Côte d'Ivoire)

1 Bien ! Prenons nos Bibles dans Matthieu 24 :24… « Car il s'élèvera de faux christs et de faux prophètes ; et ils montreront de grands signes et des prodiges, de manière à séduire, si possible, même les élus ». Retenez ceci : « De faux christs et de faux prophètes ! ».

2 D'abord, qu'est-ce qu'un oint ? Un oint est une personne sur qui repose une onction ! Et cette onction peut le conduire à manifester n'importe lequel des dons de 1 Corinthiens chapitre 12. Un oint n'est ni annoncé par un verset précis de la Bible, ni porteur des clés du Royaume des Cieux !

3 Un oint, c'est un homme ou même une femme qui vient avec des miracles et des prodiges sans Message ! Et leurs miracles n'ont pas de limite ; ils peuvent même ressusciter des morts et nous avons vu dans la Bible Jannès et Jambrès changer des bois secs en serpents. Comme Moïse, ils ont rendu vivants des bâtons secs ! Mais à la différence, Moïse avait la Parole, un Message pour toute l'humanité.

4 Maintenant, remarquez ceci : premièrement, un oint vient avec une onction comme son nom l'indique. C'est ce qui lui est propre ! Oint signifie : personne sur qui repose une onction ! Mais quant à la Parole, un oint ne peut pas venir avec une révélation particulière de la Parole pour une génération comme on le voit avec les prophètes messagers. Mais il vient avec la Parole déjà existante.

5 Un oint vient avec deux choses : le « Il est écrit » et le « Il est aussi écrit ! ». Au point que même sa salutation peut être un verset biblique. Si ce n'est pas : « Shalom » alors c'est : « Je vous salue par ces versets de Paul aux Corinthiens ! Je vous salue par 2 Timothée … ».

6 Mais le prophète messager vient avec la Parole comme son nom l'indique. En hébreu, rabbi signifie : maître mais le mot prophète en hébreu est nabi qui signifie littéralement : porte-parole d'une divinité ! Un prophète vient avec quatre choses : le « Il est écrit », le « Il est aussi écrit », le « Ainsi dit le Seigneur » et le « Moi, je vous dis ! ». Vous voyez ? Un oint vient avec des versets bibliques et tout ce qu'il dit doit être biblique mais le prophète apporte la révélation des mystères cachés ! [Ndr : L'assemblée dit : « Amen ! »].

7 Un oint n'a même pas le droit de déplacer une Parole écrite. Il doit seulement s'en servir ! Lorsqu'un bishop, un révérend, un pasteur, un apôtre, un prophète d'église, un évangéliste ou docteur se met à faire des miracles alors qu'il n'est pas l'écho de ce que le prophète de son temps est en train de dire, c'est un oint et un serviteur du diable. Il croit servir Dieu, il est sincère, il a des révélations mais c'est un serviteur du diable. [Ndr : L'assemblée dit : « Amen ! »].

8 Mais le prophète peut dire : Vous avez entendu parler d'un fleuve en Éden mais moi je vous dis qu'il ne s'agit pas d'un fleuve naturel mais spirituel ! Le prophète peut dire que : Vous avez entendu dire que deux anges descendirent à Sodome et Gomorrhe mais moi je vous dis que ces deux anges ne sont ni Gabriel et Michael ni Billy Graham et Tommy Osborn mais Élie et Moïse ! Vous voyez ?

9 Le prophète vient avec une nouvelle révélation, annonçant même ce qui n'est pas écrit ! Parce qu'il est la continuité de la Bible, il est la continuité de la révélation de Dieu ! Le prophète peut dire : « Je suis l'accomplissement de telle prophétie de la Bible, ce passage de

la Bible parle de moi ! ».

10 Le prophète peut dire : « Moïse a dit cela mais maintenant, moi, je vous dis ceci ! ». [Ndr : L'assemblée dit : « Amen ! »]. L'apôtre Pierre a dit : « Repentez-vous, et que chacun de vous soit baptisé au Nom de Jésus-Christ pour la rémission des péchés… ! ». Mais moi je vous dis : « Repentez-vous, et que chacun de vous soit baptisé au Nom de Jésus-Christ, pour la restitution ! ».

11 Et si je suis un vrai prophète alors tout autre baptême est faux ! Vous voyez ? Je peux dire : il vous a été dit qu'il y a cinq ministères dans Éphésiens 4 :11 mais moi je vous dis qu'il n'y a que quatre ministères de la Parole ! [Ndr : L'assemblée dit : « Amen ! »]. William Branham et sa postérité ont été sauvés bien qu'ayant utilisé des bibles King James, Scofield, Louis Segond... mais moi, le prophète Kacou Philippe, je vous dis que : King James, Scofield et Louis Segond sont aujourd'hui des passeports pour l'enfer ! [Ndr : L'assemblée dit : « Amen ! »].

12 Un oint n'a rien à voir avec des révélations particulières touchant la Parole de Dieu ! Il peut dire avec précision : « Dieu me révèle que tu t'appelles ainsi et que tu auras du travail, tu auras un mari… Dieu me révèle que tu auras un enfant mâle à telle date, son nom sera tel ! ». C'est tout ce qu'il peut faire. Et il ne peut que conduire les gens, soit vers la vérité, soit vers le mensonge parce qu'en dehors du prophète messager qui conduit les gens vers Christ, les prophètes et les oints de la terre, qu'ils soient de Matthieu 24 :24 ou pas, qu'ils soient vrais ou faux, conduisent toujours les gens vers quelque chose.

13 Dans la vision anticipée, quand William Branham a demandé où était le Seigneur, il lui a été dit : « Il viendra à toi premièrement et tu seras jugé selon la Parole que tu as prêchée et ensuite, tu nous présenteras à Lui ! Tu seras jugé non pas selon les miracles que tu as faits mais selon la Parole que tu as prêchée et ensuite nous qui avons cru en ton Message, tu nous présenteras à Lui ! ».

14 William Branham n'a pas dit : « Si Paul entre, nous rentrerons parce que j'ai fait autant de miracles que lui ». Mais il a dit : « J'ai prêché comme Paul ! ». Vous voyez ? Les oints n'ont pas leur place là-bas parce qu'il s'agit de la Parole. Au commencement était la Parole et tout a été créé par la Parole. Et c'est par la Parole que nous serons jugés. Et selon la Parole que tu as crue sur la terre, tu seras sauvé ou condamné. [Ndr : L'assemblée dit : « Amen ! »].

15 Au temps de Noé, tout vrai oint devait conduire les gens vers l'arche de Noé ! Pourquoi ? Parce qu'en ce temps-là, Jean 6 :28 à 29, c'était Noé ! L'œuvre de Dieu, c'était de reconnaître l'Éternel, le seul vrai Dieu et celui qu'Il a envoyé c'est-à-dire Noé ! Et Jean 3 :16 c'était : « Dieu a tant aimé le monde qu'Il a donné Noé son prophète bien-aimé afin que quiconque croit en lui ne périsse pas dans le déluge mais qu'il soit sauvé ! ». Vous voyez ? Un oint ne peut conduire l'humanité que vers le Message du prophète vivant de son temps. [Ndr : L'assemblée dit : « Amen ! »].

16 Lorsque Tommy Osborn prêche à l'étranger, il conduit tous ceux qui croient en lui vers n'importe quelle église évangélique ! Vous voyez ? Les vrais christs conduisent les croyants vers le Message de leur temps tandis que les faux christs conduisent les croyants vers une église ou vers la Bible. [Ndr : L'assemblée dit : « Amen ! »].

17 Tommy Osborn est un oint de Matthieu 24 :24 ! Billy Graham est un oint de Matthieu 24

:24 ! Morris Cerullo est un oint de Matthieu 24 :24 ! Et même le renouveau charismatique catholique a connu de puissants oints ! Si quelqu'un n'a pas de Message et qu'il fait des miracles, ce n'est pas un prophète mais c'est un oint ! Peu importe l'esprit qui l'utilise, peu importe ses pratiques, c'est un oint ! [Ndr : L'assemblée dit : « Amen ! »].

18 Maintenant lorsque quelqu'un a un appel, une commission et un message, cet homme-là est un prophète ! Vous voyez ? Joseph Smith le fondateur de l'ordre des Mormons est un prophète, Charles Russel le fondateur des témoins de Jéhovah est un prophète, même Mahomet est un prophète mais seulement ce sont de faux prophètes à cause de leurs messages ! Vous voyez ? Dans la forme, ce sont des prophètes parce qu'ils ont des messages. Ce sont des porte-parole d'une divinité mais dans le fond, ce sont des faux prophètes parce que leurs messages sont faux ! [Ndr : L'assemblée dit : « Amen ! »].

19 Maintenant remarquez une chose : un prophète est un oint mais un oint n'est pas forcément un prophète ! Je prends l'exemple des journalistes ! Un journaliste est un animateur mais presque tous les animateurs que vous voyez à la télé ou à la radio ne sont pas des journalistes ! Entre eux journalistes et animateurs, ils le savent mais nous qui les écoutons, nous ne le savons pas ! Vous voyez ?

20 En Afrique, dès que nous voyons quelqu'un qui est du corps médical ou un homme en blouse blanche, nous l'appelons docteur ou médecin or un infirmier n'est pas un médecin ! Vous voyez ? Être prophète signifie qu'on a un appel, une commission et un Message qui n'est pas une répétition de ce que la Bible a déjà dit ! [Ndr : L'assemblée dit : « Amen ! »].

21 Or, un oint peut venir avec un ministère extraordinaire de guérison, réciter toute la Bible et faire de grands prodiges et miracles ; et la Bible dit qu'ils le feront au point de séduire même les élus si cela était possible ! Mais surveillez-les et vous verrez que, au lieu de rebaptiser les chrétiens, ils chercheront leur collaboration. Ils peuvent collaborer avec des églises, des apôtres, prophètes, des évangélistes, des docteurs et pasteurs et même avoir de la renommée et beaucoup d'influence au milieu d'eux mais ils ne peuvent pas les rebaptiser.

22 Mais un prophète messager véritable ne peut ni collaborer ni fraterniser avec qui que ce soit, il ne peut même pas jouer avec les Barnabas qui refusent de s'humilier ! [Ndr : L'assemblée dit : « Amen ! »].

23 Retenez que ces oints et prophètes de Matthieu 24 :24 sont donc des ministères d'Éphésiens 4 :11 ! Il y a de vrais prophètes comme l'indique Actes 13 :1. Ils sont ceux qui ont une révélation plus nette et plus élevée sur ce que le prophète messager a dit tout en demeurant dans les limites de ce que le prophète messager de son temps a dit ! Et sa prédication c'est le Message du prophète vivant de son temps.

24 Il y a toujours de vrais oints comme Philippe dans Actes 8 pour propulser le Message du prophète messager et de faux oints pour conduire les gens à eux-mêmes ou à un prophète qu'ils n'ont pas connu, un prophète qui est mort avant leur naissance. Comme Deutéronome 13 :1 le dit, les faux prophètes conduisent toujours les gens vers une église, ou vers autre chose que le Message de leur temps. [Ndr : L'assemblée dit : « Amen ! »].

25 Pour terminer, retenez encore que l'œuvre d'un oint s'arrête toujours dans les limites de son pays. Leurs extrémités de la terre, ce sont les limites de leur pays et lorsqu'ils sortent de leur pays, c'est pour des collaborations.

Le Message de Matthieu 25:6 - Texte intégral

26 Et le dimanche passé, alors que je devais rencontrer un prophète, il était assis là les yeux appesantis, tout ivre d'alcool et ses hommes puaient d'alcool avec des cigarettes en main, d'autres en culotte, les femmes en pantalon, habits transparents avec des rouges à lèvres et vernis à ongles… Ce prophète n'était rien d'autre qu'un éleveur de porcs.

27 Et les dirigeants catholiques, protestants, évangéliques et branhamistes ne sont que des éleveurs de porcs devant Dieu. Et un jour, ils finiront tous dans l'homosexualité. Et ce prophète tout ivre pouvait dire : « J'ai quatre mille fidèles ! ». Il disait, tout ivre : « Qui est-ce qui a dit que l'alcool est un péché ? Quel était le premier miracle de Jésus ? Il disait : si l'adultère mène en enfer alors le sang de Jésus fait quoi ? Lisez bien la Bible, c'est le blasphème contre le Saint-Esprit qui mène en enfer !… Branham est le dernier prophète… ! ». Vous voyez ? Il était tout ivre en disant cela. Pour moi, ce n'est rien d'autre qu'un éleveur de porcs.

28 Et de telles personnes, si vous les voyez mourant de faim et que vous jetez le reste de votre nourriture à la poubelle, vous n'avez pas péché car, quand Dieu dit : « Tu aimeras ton prochain comme toi-même », Il ne parlait pas du diable ! [Ndr : L'assemblée dit : « Amen ! »].

29 Frères et Sœurs, le serpent et les porcs ne sont pas nos prochains ! Vous voyez ? Si Adam et Ève avaient compris cela, les choses ne se seraient pas passées ainsi en Éden ! Vous voyez ? Votre prochain, c'est celui qui dit : « Je veux bien aller à l'église mais la cigarette ou la boisson me fatigue ! ».

30 Votre prochain, c'est cette petite fille qui dit : « Je veux bien aller à l'église mais ma vie n'est pas digne d'une chrétienne, je suis trop impure ! ». C'est là votre prochain. Mais quelqu'un qui transporte une bible croyant qu'en suivant tout ce qui est écrit dans la bible il ira au Ciel, c'est un fils du diable ; c'est un descendant du serpent et celui-là n'est pas votre prochain. Les pharisiens et les sadducéens, les zélotes, les esséniens n'étaient pas les prochains du Seigneur Jésus-Christ et des apôtres.

31 Ceux-ci peuvent vous conduire dans le péché, peuvent vous conduire à la confession publique sans que vous ne le sachiez ! Comme leur arrière-grand-père en Éden, ils sont doués pour le péché ! Ils peuvent vous demander des sucreries et dès que vous les quittez, ils retournent à la boutique pour changer ces sucreries en bières ! [Ndr : L'assemblée dit : « Amen ! »].

32 Bien ! Je vais lire un passage dans le livre de notre génération pour terminer. C'est dans Kc.23 « …Vous devez savoir qu'au moment de l'adultère, le serpent avait sa forme entièrement humaine. Mais ce reptile qui est en brousse est le père de Caïn comme je suis le père de ma fille Anna. Os pour os, chair pour chair. Ce reptile que vous voyez en brousse est l'ancêtre de tous ceux que ce Message condamne et qui ne doivent pas se repentir.

33 Je défie les scientifiques de faire le test d'ADN et de me dire que ce que je dis est faux ! J'ai dit que si un serpent est tué, les membres de ces églises catholiques, protestantes, évangéliques et branhamistes devraient avoir une pensée pieuse pour ce serpent. Vous savez qu'en Afrique beaucoup de tribus ne mangent pas certains animaux parce qu'on leur a dit que dans le passé, leur ancêtre, au cours de telle chose, s'est transformé ou a été transformé en cet animal et c'est vrai... C'est un animal mais il est ancêtre d'une tribu d'hommes. S'il avait eu des enfants avant de devenir animal, il demeure le père de ses

enfants ! C'est ce qui s'est passé au jardin d'Éden. Et aujourd'hui, c'est à juste titre qu'un branhamiste s'incline sur la dépouille d'un boa ou d'un python... ». [Ndr L'assemblée dit : « Amen ! »].

34 Et regardez comment les serpents se sont fait représenter dignement au cimetière lors de l'enterrement de Kacou Sévérin, semant la panique au cimetière là-bas ! Ce serpent venait aux funérailles de Kacou Sévérin, il venait aux funérailles d'un parent. Et la femme de Kacou Sévérin a dit dans un journal qu'il s'agissait d'un serpent ordinaire comme tout autre ! Exactement ! C'est un serpent ordinaire comme tout autre mais c'est l'ancêtre de Kacou Sévérin et de tous les oints et prophètes de ces églises catholiques, protestantes, évangéliques et branhamistes y compris l'islam et le judaïsme ! Et que celui qui peut comprendre comprenne !

Chapitre similaire: Kc.10

Le Message de Matthieu 25:6 - Texte intégral
KACOU 82:BÉNIES SOIENT-ELLES !

(Prêché le dimanche matin 09 novembre 2008 à Adjamé, Abidjan – Côte d'Ivoire)

1 Matthieu 25 :6 ! Nous aimons tous Matthieu 25 :6 ! Matthieu 25 :6 est comparable à Josué 6 ! Au commencement, ce qui est aujourd'hui le Cri de minuit avait retenti là-bas avec Paul, mais c'était une trompette disant : Voici l'Époux, sortez à sa rencontre ! Et cette même vierge pure sortit à la rencontre de l'Époux ! Matthieu 25 :1 dit : « Alors le Royaume des Cieux sera fait semblable à dix vierges qui, ayant pris leurs lampes, sortirent à la rencontre de l'Époux ! ».

2 Ce n'est pas Matthieu 25 :7 mais Matthieu 25 :1. Et c'est la seule fois qu'il fut dit qu'elles avaient pris ces lampes qu'elles apprêteront au son de la trompette de Paul, au son de la trompette de Irénée, au son de la trompette de Saint Martin de Tours, au son de la trompette de Colomban, de Martin Luther, de John Wesley, de William Branham, et de la voix de Matthieu 25 :6 jusqu'à l'enlèvement !

3 C'était d'abord une seule et unique vierge qui était sortie. Paul dit : Je vous ai fiancés comme une vierge pure à Christ ! C'était dix vierges en une seule et même vierge avant que Josué ne les repartisse chacune dans son lot. Avant même que Moïse ne les appelle comme une vierge pure à Christ, elles étaient déjà douze tribus. [Ndr : L'assemblée dit : « Amen ! »].

4 Dans l'ancienne Alliance, les prophètes vivants faisaient sortir le peuple du paganisme et les sacrificateurs les y ramenaient ! Vous voyez ? Le prophète vivant fait sortir les gens de la divination, les sacrificateurs les y ramènent ! Le prophète vivant les fait sortir, les sacrificateurs les y ramènent ! Le prophète vivant les fait sortir, les sacrificateurs les y ramènent ! Paul les fait sortir, les apôtres, prophètes, évangélistes et docteurs de son temps les y ramènent ! Et il faut que Dieu envoie un autre prophète. C'est ce qui a été et c'est ce qui sera jusqu'à ce qu'Il vienne pour l'enlèvement. [Ndr : L'assemblée dit : « Amen ! »].

5 Entre Matthieu 25 :1 et Matthieu 25 :5, il y a sept âges et sept coups de trompettes ! Ces sept sacrificateurs de Josué 6 avec des trompettes retentissantes sont des prophètes ! Un prophète est un sacrificateur, Jésus Lui-même était le souverain sacrificateur Melchisedek ! Vous voyez ? Un prophète messager est un sacrificateur mais un sacrificateur n'est pas un prophète messager ! Vous voyez ?

6 Après les sept trompettes, il y eut encore un Cri au verset 6 : « Voici l'Époux, sortez à sa rencontre ! ». [Ndr : L'assemblée dit : « Amen ! »]. Dans l'Ancien Testament, sept trompettes retentissent dans Josué 6 puis un Cri. Et de ce côté-ci aussi, sept trompettes retentissent comme cela avait été annoncé dans Matthieu 24 :31 puis un Cri ! [Ndr : L'assemblée dit : « Amen ! »].

7 Et après cela, le Cri de minuit retentit avec la lune et le soleil, Il vient avec l'aile gauche et l'aile droite du grand aigle de Matthieu 25 :6, la loi et la grâce qui sont les deux références dans les Paroles de la troisième vision ! Vous voyez ? C'est pourquoi je désire lire Apocalypse 6 :9 à 11 !

8 Je vais donc lire Apocalypse 6 :9 à 11 et reprendre encore Matthieu 25 :1… Très bien, donc je vais lire Apocalypse 6 :9 à 11… « Et lorsqu'il ouvrit le cinquième sceau, je vis sous l'autel les âmes de ceux qui avaient été égorgés pour la Parole de Dieu et pour le témoignage qu'ils avaient rendu. Et elles criaient à haute voix, disant : Jusques à quand, ô souverain, saint et véritable, ne juges-Tu pas et ne venges-Tu pas notre sang sur ceux qui habitent sur la

terre ? Et il leur fut donné à chacun une longue robe blanche ; et il leur fut dit qu'ils se reposassent encore un peu de temps, jusqu'à ce que, et leurs compagnons d'esclavage et leurs frères qui devaient être mis à mort comme eux, fussent au complet ».

9 Ce matin, je vais parler surtout de la grâce car, lorsqu'un ange descend, non seulement les portes du Salut s'ouvrent sur la terre comme au Ciel mais grâce est aussi accordée ! Et j'ai arrêté récemment que, dès l'instant où quelqu'un n'est pas d'accord avec un seul point du Message, il est déchu de la grâce et chassé définitivement du Message. [Ndr : L'assemblée dit : « Amen ! »].

10 Bien ! Je lis maintenant Matthieu 25 :1… « Alors le Royaume des Cieux sera fait semblable à dix vierges qui, ayant pris leurs lampes, sortirent à la rencontre de l'Époux ». Par qui donc sont-elles sorties ? Par Paul ! Paul avait crié… Quand Paul sortit, les élus entendirent un Cri : « Voici l'Époux ; sortez à sa rencontre ». Tout au long des âges, chaque messager n'a fait qu'appeler l'Épouse à sortir à la rencontre de l'Époux ! Mais lorsque le Seigneur Jésus-Christ fait mention d'un Cri dans Matthieu 25 :6, c'est pour simplement donner une place au messager de Matthieu 25 :6 ! Sinon, comme Matthieu 24, Matthieu 25 relate aussi les sept sceaux ! [Ndr : L'assemblée dit : « Amen ! »].

11 Maintenant, revenons à ces dix vierges qui sont l'Épouse de Christ ! Il les aime c'est pourquoi Il ne cesse de leur envoyer des prophètes messagers ! C'est à cause d'elles qu'Il envoie les prophètes messagers ! Quand un prophète messager vient sur la terre, c'est un retour à Éden car la place que Dieu a donnée en héritage à son Épouse, c'est Éden, dans la présence de Dieu ! Elle prend son bain là en amont et en aval dans les quatre branches du grand fleuve ! Et quand le prophète messager de la génération quitte la terre, Dieu ferme l'entrée d'Éden pour cette génération !

12 Et j'ai dit qu'il ne s'agit pas de quatre rivières qui se jettent dans le grand fleuve mais c'est le grand fleuve qui se jette dans les rivières éphésiennes c'est-à-dire les quatre ministères d'éphésien 4 :11 !

13 En une génération, c'est l'Eau de la Parole du prophète Messager de cette génération qui se jette dans les quatre rivières que sont les quatre ministères d'éphésien 4 :11 : apôtres, prophètes, évangélistes et docteurs. En dehors de cela, tout ce que vous allez prêcher se sont des imaginations d'hommes.

14 En dehors du prophète messager, les prédications des catholiques, protestants, évangéliques et branhamistes sont des imaginations d'hommes. C'est le grand fleuve Moïse qui s'est déversé dans les sacrificateurs de son temps. C'est le grand fleuve Jésus-Christ qui s'est déversé dans les apôtres qu'Il avait établi.

15 Et aujourd'hui, c'est le Message du prophète Kacou Philippe qui doit être déversé dans les apôtres, prophètes d'églises, évangélistes et docteurs de cette génération. [Ndr : L'assemblée dit : « Amen ! »]. Mais spirituellement, si une rivière essaie de se jeter dans un fleuve, cela apportera la mort. Quand vous voyez la rivière Ewald Frank qui se déverse dans le Message de William Branham, c'est l'autel et la Parole renversés. Sachez donc que la mort est dans le pot et seul le prophète Élisée peut assainir cela ! Vous voyez ?

16 Au temps d'Élisée, il y eut la famine dans tout le pays de Guilgal et même les fils des prophètes se nourrissaient d'herbes et de vignes sauvages. Et les dignes fils du prophète

Élie pouvaient crier à Élisée disant : La mort est dans le pot ! [Ndr : L'assemblée dit : « Amen ! »].

17 Élisée leur avait ouvert les yeux et ils ne cessèrent de crier : La mort est dans le pot ! Il faut un prophète messager vivant pour révéler que : les bibles King James, Thompson, Semeur, Traduction du monde nouveau, Louis Segond, Scofield, et la bible TOB des catholiques… c'est Satan imprimé ! [Ndr : L'assemblée dit : « Amen ! »].

18 Mais regardez ces dix vierges pures ! Elles viennent de toutes les nations, les langues et tribus de la terre. Si je suis le prophète messager de Matthieu 25 :6, alors les hommes de toutes les nations et de toutes les langues et tribus de la terre viendront à ce Message et se feront baptiser y compris les blancs qui sont les arrières petits-fils de John Wesley, Martin Luther, William Branham et bien d'autres ! [Ndr : L'assemblée dit : « Amen ! »].

19 Ces dix vierges sont celles qui vivent par l'Esprit et l'âme ! Comme un étranger a le cœur tourné vers sa patrie et sa parenté, ces dix vierges aussi ont l'esprit et l'âme continuellement tournés vers le Ciel. Elles sont celles dont l'âme est plus forte que la chair ! Leur âme est vivante ! Leur conscience est maîtresse de leur chair !

20 Elles sont celles pour qui les gloires de ce monde sont vanités. Leur cœur n'est ni pour le roi de leur nation ni pour la stabilité et le développement de leur nation parce qu'elles y sont étrangères ! Elles sont purifiées, blanchies et affinées pour Christ, leur Époux ! Elles ne sont pas faites pour souffrir ou mourir pour la politique ! Elles ne sont pas faites pour souffrir ou mourir pour le football.

21 Et les boîtes de nuit, les bars, les maquis et la cigarette ne sont pas faits pour elles car leurs âmes sont les âmes de Dieu. Ce sont elles l'Épouse du grand Roi ! Et à chaque Cri qui retentit, elles sortent de l'Est et d'Ouest, du Nord et du Sud, elles reconnaissent la Parole de leur temps parce qu'elles ont été créées par la Parole ! [Ndr : L'assemblée dit : « Amen ! »]. Quelque chose dans ce Message les attire. La profondeur appelle la profondeur ! Et elles ne retourneront plus jamais dans une église catholique, protestante, évangélique ou branhamiste même si leur mari ou leur père en est le fondateur.

22 Elles viennent de l'Est et d'Ouest, du Nord et du Sud sur les ailes des aigles ! Elles viennent au rythme de la voix du Cri de minuit ! Aucun vent ne les retient ! Aucun sentiment des parents ou d'amitié ne les retient ! Les distances entre les pays ne les empêcheront pas ! La couleur de leur peau ne les empêchera pas ! Les différences de langues ne les empêcheront pas. Aucun fleuve ne les empêche !

23 La chaleur du soleil et la fraîcheur de la nuit ne peuvent les retenir ! Leur cœur et leur âme s'égayent pour toujours parce qu'elles ont remporté la victoire ! Elles ont vaincu ! Elles ne souffrent pas, elles n'ont jamais souffert et elles ne souffriront jamais ! Et à cause du Message, malgré les souffrances de la terre, elles ne pleureront jamais ! Car elles ont une joie éternelle, une consolation et une espérance qui ne périra jamais ! Elles ne se sont jamais endormies et elles ne s'endormiront jamais ! Elles ne sont jamais mortes et elles ne mourront jamais ! [Ndr : L'assemblée dit : « Amen ! »].

24 Elles ont pour ennemis le péché et la souillure car c'est par la sainteté qu'elles voient la continuité du chemin étroit que ne cessent de fermer les vents, les tempêtes et le sable du désert ! Elles sont pures, elles n'ont jamais rien caché à leur mari. Elles sont assises dans

l'assemblée avec espérance car leur cœur est pur et Satan ne peut pas les accuser ! Elles n'ont pas de péché à confesser et la lumière du Ciel brille continuellement sur elles pour le jour de la rédemption ! Et les vents, et les tempêtes et le sable du désert n'ont aucun effet sur elles à cause de la sainteté et de leur amour pour Dieu ! [Ndr : L'assemblée dit : « Amen ! »].

25 Bénies soient-elles ! Bénies soient-elles parce qu'elles ont reçu le prophète vivant de leur temps et parce qu'elles gardent sa Parole. Et parce qu'elles marchent à la Lumière de cette Parole et la Grâce de Dieu reposera continuellement sur elles à cause de la droiture de leur cœur. [Ndr : L'assemblée dit : « Amen ! »].

26 Bénies soient-elles parce qu'elles sont pleines de grâce. Bénies soient-elles parce que, en leur temps et à cause d'elles, grâce est faite sans mesure de sorte que même grâce est faite à celui qui ne demande pas grâce ! Les millions de Juifs sous l'autel qui étaient mis à mort sous Hitler, Mussolini et Staline et qui demandent vengeance sur les habitants de la terre, reçoivent des robes de noce ! Ces Juifs qui sont morts en tant que serviteurs et servantes du Roi ressusciteront en tant que fils et filles du même Roi ! Pourquoi ?

27 La grâce agissait tellement que des robes de noce furent données gratuitement à qui n'en avait pas le droit ! Ce sont des Juifs, ils ne connaissent que la loi ! Œil pour œil, dent pour dent ! Ces Juifs disaient : « Venge notre sang non seulement sur les allemands, les russes, les polonais, les français, les espagnols... mais aussi sur tous les habitants de la terre ! ».

28 Et au lieu de montrer à ces Juifs que conformément à Matthieu 27 :25, c'est le sang de Jésus-Christ crucifié qui retombait sur eux, des robes blanches leur furent données ! Vous voyez ? Dieu fait tellement grâce qu'un parent qui n'a jamais entendu le Cri de minuit pourrait venir à votre rencontre dans la gloire ! [Ndr : L'assemblée dit : « Amen ! »].

29 Elles viennent de l'Est et d'Ouest, du Nord et du Sud sous le regard des saints anges ! Elles viennent au pas du Cri de minuit ! Leur cœur et leur âme ont la haine du péché ! Leur langage n'est pas des mots de rue ! Elles sont vierges, elles ne peuvent pas pécher ! Elles sortent à la rencontre de l'Époux, le Saint des saints ! Et en leur main, point de cigarette, point d'alcool, point de mèche sur leur tête, point de pantalon, point de vernis à ongles et de rouge à lèvres...

30 Et je peux les voir marcher d'un même pas, chantant un même chant ! Car celles de la Suisse, de l'Allemagne et de l'Amérique qui rompaient les pas au temps de William Branham et qui entrainaient à rompre le pas n'y sont plus ! [Ndr : L'assemblée dit : « Amen ! »]. Elles ont la même Bible, la même robe, le même langage et quand il leur est dit : « Ouvrez vos Bibles au chapitre tel, toutes ont la même page ! [Ndr : L'assemblée dit : « Amen ! »].

31 Elles viennent dans la vigueur de leur jeunesse car la vieillesse et l'enfance ont disparu, elles sont belles et éclatantes ! Il viendra à leur rencontre comme Isaac dans les champs à la rencontre de Rebecca ! Elles viennent et viendront encore, majestueuses, sous les bannières de leurs nations ! D'âge en âge et malgré les persécutions, elles ont remporté la victoire sur les fausses églises et les faux dirigeants d'églises de leur temps. Aucun homme ne les a séduits car son ange les avait gardées !

32 Dieu a toujours envoyé un ange, un prophète messager sur la terre pour les conduire. Et

par un prophète Dieu fit monter Israël hors d'Égypte et par un prophète Israël fut gardé. De génération en génération, Dieu a toujours gardé son peuple par un prophète messager vivant. Il l'a fait dans l'Ancien Testament, Il l'a fait lorsqu'Il était sur la terre et Il le fera toujours parce qu'Il est le même hier, aujourd'hui et éternellement. [Ndr : L'assemblée dit : « Amen ! »].

33 Oh ! Elles sont si belles, si majestueuses ! Elles ne font que sa volonté parce que son Esprit est en elles ! Elles accomplissent sa volonté et vont où Il veut avant qu'Il ne le leur dise parce que son Esprit est en elles ! Elles sont si belles et pures que tout mon désir est qu'elles soient à Lui seul car c'est mon Maître et je L'aime ! À Lui, ainsi qu'à elles, soient la bénédiction et l'honneur et la gloire et la force, aux siècles des siècles ! Que tout ce qui est élevé et suprême soit à mon Maître le Seigneur Jésus-Christ ! [Ndr : L'assemblée dit : « Amen ! »].

34 Jusqu'à sept fois dans l'attente de l'Époux elles ont été éprouvées mais jamais elles ne se sont endormies parce qu'elles L'aiment ! Sept fois, elles se sont assoupies mais jamais elles ne se sont endormies ! Elles ne se sont jamais endormies c'est pourquoi elles ont toujours vu venir les séducteurs de leur temps ! Elles ne tomberont jamais car leur grâce est une grâce éternelle et la bénédiction sur elles n'aura point de fin ! Elles feront entièrement sa volonté car son Esprit est en elles ! Qu'elles soient bénies sur la terre et dans le Ciel et que leurs semences possèdent maintenant et à toujours les portes de leurs ennemis ! [Ndr : L'assemblée dit : « Amen ! »].

35 Elles sont bénies et leurs enfants, les fruits de leurs entrailles sont bénis. Leurs enfants ne sont pas séduits par les pères Noël. Tous ces féticheurs, tous ces prophètes à onction, tous ces révérends qui sillonnent la terre et qui organisent des rassemblements chaque fin d'année, ce sont des pères Noël. Que ce soit en Afrique, en Amérique, en Asie ou en Europe, ce sont des pères Noël. [Ndr : L'assemblée dit : « Amen ! »].

36 Ce sont des séducteurs et voyez comment ils séduisent l'humanité à la fin de chaque année. Ce sont des pères Noël et vos enfants doivent leurs demander leurs appels et commissions et où est-ce que la Bible a parlé d'eux ? Regardez leurs paroles ! Regardez leurs affiches et tout ce qu'ils font à la fin de l'année ! Qu'est-ce que c'est ? Ce sont des pères Noël ! [Ndr : L'assemblée dit : « Amen ! »].

37 Bénies soient celles qui, dès le commencement, ont choisi le chemin étroit des prophètes et des saints malgré les persécutions et les souffrances sur la terre elles tiendront jusqu'au bout ! [Ndr : L'assemblée dit : « Amen ! »]. Lui a souffert sur la terre et elles aussi de génération en génération souffriront sur la terre. Et un jour tous s'assiéront autour de la même table dans le Ciel et se sera la consolation éternelle. Amen ! Merci Seigneur !

Chapitres similaires: Kc.49, Kc.51 et Kc.132

Le Message de Matthieu 25:6 - Texte intégral
KACOU 83:LE CAVALIER DU CHEVAL BLANC

(Prêché le dimanche 04 puis le mercredi 07 janvier 2009 à Yopougon-Koweit, Abidjan – Côte d'Ivoire)

1 Que Dieu vous bénisse ! C'est encore un privilège pour nous d'être ici pour écouter sa Parole !

2 Je voudrais lire ici le témoignage du chant des anges qui avait eu lieu à Katadji. C'est dans le journal du cinquantenaire des assemblées de dieu en Côte d'Ivoire. Ils ont rapporté dans les détails le chant des anges qui avait eu lieu à Katadji. Je vais lire cela : « … Il était environ 22 heures, lorsque des cantiques se firent entendre on ne sait d'où. Les fidèles qui étaient chez les missionnaires accoururent vers le village et ceux qui étaient au village en sens inverse. Chaque groupe cherchant la provenance des cantiques.

3 Des voix se déplaçaient et on les entendait venant d'en haut. Des petites flammes comme celles d'une bougie étaient visibles dans les airs. Finalement la population sans distinction de confession religieuse, s'est retrouvée sur la place du village regardant ces flammes et écoutant ces mélodies. La langue était inintelligible, mais la mélodie agréable.

4 Après une période assez remarquable, ces voix et ces flammes disparurent. Suite à cet événement, l'action spirituelle allait connaître une accélération. Des conversions de masse se sont opérées. Les populations de toute la région convergeaient vers Katadji, apportant leurs fétiches pour les brûler et s'engagèrent avec le Seigneur…

5 Combien de fidèles au sein des assemblées de Dieu savent que des anges ont une fois chanté dans ce village ? Combien peuvent localiser ce village ? En faisant ressortir cet événement historique de premier plan, qui retrace l'évolution de l'église des assemblées de Dieu de Côte d'Ivoire, nous sommes plus que convaincus que beaucoup ne se retrouveraient pas dans cet événement. Il passe inaperçu pour la grande majorité.

6 Or, sous d'autres cieux, Katadji serait une terre sainte où des gens s'assembleraient pour adorer et fêter des anniversaires. Là n'est point notre objectif, ce dont nous nous étonnons, c'est l'indifférence totale et la méconnaissance de cet événement historique, qui ailleurs aurait dû faire de Katadji, une terre de pèlerinage... ». Extrait du Journal « Le cinquantenaire », du mois de Juillet 2008.

7 Vous pouvez voir à travers ce journal combien les assemblées de dieu s'approprient la chose ! C'est pareil lorsque les branhamistes, y compris la mission catholique d'Ewald Frank, en parlent ! Vous voyez ? Peu importe que ce soit en 1956 ou 1961 ou 1972, le plus important est que si ces anges ont chanté à Katadji, c'est à cause de la naissance et du ministère du prophète Kacou Philippe qui doit manifester Christ ! Il ne fut jamais dit que des anges ont chanté quelque part sur la terre pour une église ! [Ndr : L'assemblée dit : « Amen ! »].

8 Très bien, je vais lire maintenant Apocalypse 19 à partir du verset 6. C'est de cela que je désire parler…
… « Et j'ouïs comme une voix d'une foule nombreuse, et comme une voix de grandes eaux, et comme une voix de forts tonnerres, disant : Alléluia ! Car le *Seigneur, notre Dieu, le Dieu Tout-Puissant, est entré dans son règne. Réjouissons-nous et tressaillons de joie, et donnons-Lui gloire ; car les noces de l'Agneau sont venues ; et sa femme s'est préparée ; et il lui a été donné d'être vêtue de fin lin, éclatant [et] pur, car le fin lin, ce sont les justices des saints.

9 Et il me dit : « Écris : Bienheureux sont ceux qui sont conviés au banquet des noces de l'Agneau. Et il me dit : Ce sont ici les véritables Paroles de Dieu. Et je tombai devant ses pieds pour lui rendre hommage. Et il me dit : Garde-toi de le faire ; je suis ton compagnon d'esclavage et [celui] de tes frères qui ont le témoignage de Jésus : rends hommage à Dieu, car l'esprit de prophétie est le témoignage de Jésus ». Amen !

10 Je voudrais que vous remarquiez quelque chose. Jean est le type de l'Épouse qui sera enlevée. Jean est d'abord le type des vierges sages. Et vous voyez ici que lorsque Jean a vu toutes ces véritables paroles, il est tombé à genoux devant l'ange pour l'adorer. Et l'ange lui a dit : « Je ne suis pas Jésus mais je manifeste Jésus. Rends hommage à Dieu ! ». C'est la Parole écrite de Dieu ! Et sur sa cuisse est écrit quelque chose que vous ne pouvez ni voir ni comprendre à moins d'être du nombre de l'Épouse !

11 Et regardez Jean, dans la Bible et dans l'histoire du Salut, des gens ont eu le comportement de Jean mais toujours devant les miracles et les prodiges ! Regardez ces hommes dans Actes 14 :8 à 15... Je vais lire cela : « Et il y avait à Lystre un homme impotent de ses pieds, qui se tenait assis ; perclus dès le ventre de sa mère, il n'avait jamais marché. Cet homme entendit parler Paul qui, fixant ses yeux sur lui et voyant qu'il avait la foi pour être guéri, lui dit à haute voix : Lève-toi droit sur tes pieds. Et il sautait et marchait. Et les foules, ayant vu ce que Paul avait fait, élevèrent leur voix, disant en lycaonien : Les dieux, s'étant faits semblables aux hommes, sont descendus vers nous ». Vous voyez ? Mais ici dans Apocalypse 19 :8 et pour la première fois, quelqu'un tombe sur sa face à cause de la Parole de Dieu car les fils de Dieu eux-mêmes procèdent de la Parole ! [Ndr : L'assemblée dit : « Amen ! »].

12 Jean était un apôtre de Jésus, la plénitude de la Parole et de la divinité et il Le connaissait bien. Quand il lui fut donné de regarder cette Parole écrite, il a déduit à l'instant que si ces Paroles procèdent de l'ange alors cet ange est Jésus-Christ Lui-même sous une autre forme ! Et Jean dit : « Et je tombai devant ses pieds pour lui rendre hommage. Et il me dit : Garde-toi de le faire ; je suis ton compagnon d'esclavage et celui de tes frères qui ont le témoignage de Jésus : rends hommage à Dieu, car l'esprit de prophétie est le témoignage de Jésus ».

13 L'ange dit à Jean : Non Jean ! Rends hommage à Dieu, car l'esprit de prophétie est le témoignage de Jésus c'est-à-dire que tout Esprit de prophète est la manifestation de Jésus. Moïse, Ésaïe, Jérémie... sont des manifestations partielles du Dieu Suprême ! Paul, Irénée, Colomban, Martin Luther, John Wesley, Ulrich Zwingli, Jean Calvin, William Branham... sont des manifestations partielles du Dieu Suprême ! Rends hommage à Jésus-Christ seul car de notre genre, Il est la seule plénitude de la manifestation du Dieu Tout-Puissant ! Les prophètes messagers sont la manifestation de Dieu sur la terre et, parmi eux, le Seigneur Jésus-Christ est la plénitude de Dieu Lui-même ! [Ndr : L'assemblée dit : « Amen ! »].

14 De même, les anges sont la manifestation de Dieu sur la terre mais parmi eux, l'Ange de l'Alliance est Dieu Lui-même ! C'est la même Personne comme le messager de Matthieu 25 :6 et Kacou Philippe sont la même personne ![Ndr : L'assemblée dit : « Amen ! »].

15 Maintenant je reviens à mon sujet, remarquez qu'il y a trois catégories de personnes assises ici : les vierges sages, les vierges folles et les ramassis. Les ramassis sont du diable. Maintenant, que se passe-t-il ? Quand les coups de vent arrivent, les secousses des ramassis

sont visibles mais tout se passe dans le cœur chez les vierges folles ! Vous voyez ?

16 Dès les premières heures du Message, j'ai commencé à entendre : « Dieu de notre bien-aimé Frère Philippe ! », « Dieu de Frère Philippe ! », « Dieu de Frère Philippe ! » … Ce n'est pas que cela était agréable à mes oreilles mais je n'eus pas en pensée d'empêcher cela ! Les sages s'en réjouirent, les folles furent un peu indignées mais avec le temps, elles ont commencé à s'habituer, à s'habituer, et à force de s'habituer à cela, elles ont trouvé que cela n'était pas mauvais ! [Ndr : L'assemblée dit : « Amen ! »].

17 Maintenant, revenons à quelque chose : Il a été dit à Jean : « Bienheureux ceux qui sont conviés au banquet des noces de l'Agneau ». Et cela est la parabole des noces de Matthieu 25 puis il est dit : « Ce sont ici les véritables Paroles de Dieu ». Et quand il eut connaissance de cela, il s'écria : « Jamais homme n'a parlé comme le prophète Kacou Philippe ! ». Et il tomba à genoux avec zèle pour rendre hommage à l'ange de tout son cœur.

18 Mais les vierges folles avaient la correcte compréhension de la chose, elles savaient que le Frère Philippe n'était pas ce que les sages disent qu'il est mais elles se mirent quand même à genoux pour ne pas se faire remarquer. Elles se sentaient victimes de l'émotion des vierges sages. Dans leur cœur, elles ne voulaient pas faire cela mais hélas, elles avaient avec elles des fanatiques émotionnels !

19 Quand les vierges sages disaient : « Croyez-vous que le Frère Philippe est Jésus-Christ Lui-même et que c'est par humilité qu'il ne le dit pas » ? Les folles disaient aussi « Amen !» pour ne pas se faire remarquer ! Et au fur et à mesure que le temps passait, les folles commençaient à s'habituer à la chose jusqu'à ce que cela ne leur fasse plus rien ! Vous voyez ? Bien que les sages ne devaient pas faire cela, il faut quand même reconnaître qu'une plus haute compréhension place Dieu à la place de l'ange, par moments ! C'est donc par moments que l'Ange est Dieu Lui-même. [Ndr : L'assemblée dit : « Amen ! »].

20 Par exemple, dans Exode 23 quand Dieu dit à Israël : « Voici, j'envoie un ange devant toi, pour te garder dans le chemin, et pour t'amener au lieu que j'ai préparé. Prends garde à toi à cause de sa présence, et écoute sa voix ; ne l'irrite pas ; car il ne pardonnera point votre transgression, car mon Nom est en lui. Mais si tu écoutes attentivement sa voix, et si tu fais tout ce que Je dirai, Je serai l'ennemi de tes ennemis et l'adversaire de tes adversaires ».

21 Et alors que ces choses se passaient, vous étiez là et vous avez vu comment vous avez agi ! Vous êtes les seuls témoins de vos cœurs ! Si vous étiez indignés vous le savez ! Si vous aviez agi comme Jean, vous le savez ! Mais quand l'ange dit : « Garde-toi de le faire… », cela cesse aussitôt sans laisser de trace comme si cela n'a jamais été !

22 Et si avant la voix de l'ange, les vierges folles et les ramassis le faisaient par émotion avec les vierges sages, les sages arrêteront mais eux continueront. Surveillez-les et vous verrez que c'est cela ! C'est la puissance de Dieu qui a conduit les vierges sages à faire cela et il est impossible qu'elles continuent alors que Dieu a dit : « Garde-toi de le faire… ». Vous voyez ?

23 L'Esprit de prophétie est soumis au prophète ! Et si tu le faisais, garde-toi de le faire, maintenant ! Car, dès que l'ange a parlé, toute trace visible d'hommage à l'ange disparaît ! Ce que vous n'avez pas fait avant que l'ange ne dise : « Garde-toi de le faire… », ne le faites pas car l'imitation est un démon ! Dès qu'une Sœur ou un Frère, qu'il soit prédicateur ou chantre va plus loin que la voix de l'ange, c'est le diable ! C'est comme

s’il dansait alors que la musique et les chants se sont tus ! [Ndr : L'assemblée dit : « Amen ! »].

24 Regardez même les païens, si le 26 ou 27 décembre quelqu’un continue à souhaiter « Joyeux Noël » et à placer les scintillons de Noël dans sa maison, c’est normal qu’on se méfie de lui ! [Ndr : L'assemblée dit : « Amen ! »].

25 Maintenant je voudrais dire quelque chose de très important : Depuis un temps, je souffrais de voir tous ceux qui attendent le baptême dans d’autres pays. Parlez avec eux et vous verrez que tous veulent se conformer au Message dans le baptême, et la confession publique comme nous ! Ce n’est pas bien qu’il y ait un groupe qui suive le Message d’une manière et un groupe d’une autre manière alors que tous deux Le croient entièrement.

26 Lorsqu’il me souvient que des assemblées entières qui croient comme nous ne sont pas baptisées, cela me rend triste… Même le sommeil peut vous fuir à cause de cela ! Frères, nous ne pouvons pas veiller, jubiler et prendre la sainte cène avant d’entendre qu’il y a des baptêmes, sainte cène et confession publique dans d’autres pays ! Actes 2 :37 à 38 est le droit de tous ceux qui sont au loin en aussi grand nombre que le Seigneur notre Dieu en appellera à ce Message ! Et notre prière est que le Seigneur notre Dieu leur accorde ce droit. Tenons-nous debout maintenant pour la prière.

Chapitre similaire: Kc.65

Le Message de Matthieu 25:6 - Texte intégral
KACOU 84:LA MANIFESTATION DES DEUX SEMENCES

(Prêché le jeudi soir 05 février 2009 à Anyama, près d'Abidjan – Côte d'Ivoire)

1 … Nous savons qu'il y a deux semences sur la terre ! Une semence de Dieu à travers Adam puis Abel et une semence du diable à travers le serpent puis Caïn et c'est de cela que je voudrais parler ce soir. Mais, pour commencer, je voudrais dire que si une Sœur insulte ou lance de mauvais propos à son enfant vous êtes tenus de l'interpeler sur le fait que le Message interdit cela ! Si elle persiste, les anciens doivent l'écouter ! C'est une insoumission !

2 Maintenant, retenez que, lorsque Dieu décide d'envoyer un prophète sur la terre, c'est parce qu'il n'y a plus de vérité sur la terre. Un prophète de Dieu descend sur la terre lorsque le monde entier et toutes les églises deviennent respectivement Sodome et Égypte. Et ce prophète vient comme le Royaume de Dieu et l'unique source de Salut en sa génération. [Ndr : L'assemblée dit : « Amen ! »].

3 Ce soir, je désire parler un peu de la manifestation des deux semences sur la terre. Une semence de Dieu et une semence du diable. Mais d'abord dans le christianisme, nous voyons Matthieu avec les lions de la foi avançant en puissance pour imposer le christianisme à travers la terre ! Ensuite vient l'Évangile selon Marc avec la période de l'agneau où soixante-huit millions de chrétiens furent tués ! Après cela c'est le Livre de Luc, le Salut passe de la pensée de l'homme à la foi pentecôtiste ! Et enfin le livre de Jean, la foi prophétique, l'âge de l'aigle ! Et tout cela est la manifestation de la foi véritable à travers les fils de Dieu, les saints de génération en génération c'est-à-dire ceux qui ont cru et qui ont vécu selon l'Évangile de leur temps ! Ils n'ont pas cru en des morts mais en des personnes vivantes comme il est écrit dans Romains 16 :15 ! [Ndr : L'assemblée dit : « Amen ! »].

4 Mais avant d'entrer dans le sujet, j'ai à répondre à une question ici … La question est : « Frère Philippe, est-ce vrai que pendant une Intervention, vous avez dit que Billy Paul Branham sera sauvé » ? J'avais pensé qu'il pouvait être sauvé lui et Joseph Branham. Mais la foi étant progressive, j'ai fini par comprendre qu'ils ne peuvent pas être sauvés parce que c'est l'heure du Cri de minuit et ils doivent croire au prophète vivant de leur temps pour être sauvés. [Ndr : L'assemblée dit : « Amen ! »].

5 Dieu est souverain et peut faire rentrer Meda auprès de son époux, William Branham. Mais si vous avez vécu jusqu'au temps de la manifestation du prophète qui vient après William Branham, vous devez croire en ce prophète vivant pour avoir la Vie éternelle. [Ndr : L'assemblée dit : « Amen ! »].

6 Et parlant de Meda, quand le chef de mon village est décédé, lors de la confection de sa tombe, à cause de la grande quantité des matériaux, deux tombes jumelées ont été faites ! Une pour lui et l'autre pour sa femme encore vivante ! Et à la longue, un nouveau lieu fut désigné comme nouveau cimetière et tous ceux qui mouraient y compris les enfants du chef étaient enterrés au nouveau cimetière ! Et à la longue, quand la femme du chef est décédée, elle fut recueillie auprès de son mari, dans la tombe qui avait été préparée pour elle à l'ancien cimetière ! Vous voyez ?

7 Mais dire que Billy Paul et Joseph Branham seront recueillis auprès de William Branham alors qu'il y a un prophète vivant aujourd'hui cela n'est pas possible. [Ndr : L'assemblée dit : « Amen ! »]. Apollos était comme le fils de Jean Baptiste mais au temps de Paul, il a cru en

Paul ! Et Paul l'a rebaptisé dans Actes chapitre 19. Et si vous êtes le fils d'un prophète alors que ce prophète est mort et qu'il y a un autre prophète qui est venu après lui vous devez croire en ce prophète qui est venu après lui et recevoir un nouveau baptême pour être sauvé.

8 Bien ! Je désire parler de la manifestation des deux semences ! Mais en rappel, je voudrais dire aux nouvelles personnes : … que Ésaïe le prophète avait annoncé et dit ce que le ministère de Jean-Baptiste serait mais il fallait être de la semence de Dieu pour reconnaître Jean-Baptiste ! De même que Jean-Baptiste était précurseur d'un ministère, c'est ainsi que le ministère de William Branham a préparé le chemin du Cri de minuit. William Branham a été envoyé comme précurseur de mon ministère ! Mais il faut avoir la foi et l'esprit et l'intelligence de la vision pour discerner et accepter chacune de ces étapes !

9 Dans Le Septième Sceau à la page 31, William Branham dont le Message nous sert de fondement a dit : « Je regardais et de l'autre côté il y avait un endroit un peu semblable à une boîte. Alors je vis que cette lumière parlait à quelqu'un au-dessus de moi, cette lumière que vous voyez sur la photo ». Toute semence-Parole parmi les branhamistes s'attendra alors à un autre ministère après William Branham !

10 Et quand William Branham dit : « ...Dans le Sabino Canyon, Il m'avait dit « c'est le troisième pull » et il y a trois choses qui vont avec ; l'une a été dévoilée hier, l'autre a été dévoilée aujourd'hui, mais il y a une chose que je ne peux pas interpréter car elle est dans une langue inconnue. Tandis que je me tenais là et que je regardais cette chose, je vis que c'était le troisième pull qui arrivait ».

11 Comme ce fut le cas de Jean-Baptiste, c'est encore la confirmation d'un grand ministère qui viendra après lui ! Jean-Baptiste a dit : « Je ne suis pas digne de délier les courroies de ses sandales ! ». Plus loin, Jean-Baptiste dit : « Il faut que Lui croisse et que moi je diminue ! ».

12 Et William Branham aussi dit plus loin, toujours dans Le Septième Sceau : « …Je ne sais pas ce qui va arriver. Je ne sais pas. Je sais seulement que ces sept tonnerres contiennent ce mystère et que les Cieux se sont tus. Chacun a-t-il compris ? L'heure est peut-être là maintenant où cette glorieuse personne que nous nous attendons à voir entrer en scène va entrer en scène. Peut-être que mon ministère par lequel j'ai essayé de ramener les gens à la Parole, a établi un fondement ; si c'est le cas, je vais vous quitter pour de bon. Nous ne serons pas deux en même temps. Si c'est le cas, il croîtra et je diminuerai... ». [Ndr : L'assemblée dit : « Amen ! »]. Maintenant, selon vous branhamistes, ces passages parlent-ils du Seigneur Jésus-Christ venant pour l'enlèvement ou pour un autre ministère sur la terre ?

13 Jean-Baptiste avait été envoyé là-bas comme précurseur pour préparer le chemin d'un ministère et de ce côté-ci, le Message de William Branham aussi a été envoyé pour préparer le chemin d'un prophète qui vient après William Branham. Et pour être plus clair, William Branham a dit en 1963 : « on est à trois minutes de sa venue, vous voyez, ce qui représenterait à peu près trente ans pour nous, ou quelque chose comme ça » et 1963 plus trente ans, cela fait 1993 et le 24 avril 1993, Il est descendu pour l'interprétation de la langue inconnue du Sabino Canyon. [Ndr : L'assemblée dit : « Amen ! »].

14 Et parlant du Cri de minuit, William Branham dit dans « Le Temps et le Signe de

l'Union » : « … Préparons-nous pour ce Cri de minuit ! Il retentira au moment où vous n'y pensez pas. Il y aura un Cri, mais pas parmi le monde des incrédules : ce sera un secret ». Exactement comme dans 1 Rois 19, une voix douce et subtile, Sécrète, au temps des grandes secousses évangéliques ! Et toute semence de Dieu discernera cela ! [Ndr : L'assemblée dit : « Amen ! »].

15 Maintenant, parlant des jeûnes et prières, la grande puissance du Salut ne peut pas être dans les jeûnes et prières sinon les pentecôtistes et les évangéliques achèveraient le plan du Salut et iraient dans l'enlèvement ! Et c'est Luc le pentecôtiste qui écrirait l'Apocalypse ! Et ce serait l'Apocalypse selon Luc et ce livre d'Apocalypse selon Luc ne parlerait que des scintillons et des éclats du Ciel ! Un Apocalypse plus glorieux en miracles que son Évangile.

16 Luc à la place de Jean tomberait à genoux devant chaque ange dans chaque chapitre d'Apocalypse sauf dans Apocalypse 19 :10 ! Vous voyez ? Dans Apocalypse 18 :1 quand il verrait l'éclat de cet ange puissant, il se prosternerait ! Et dans Apocalypse 10 :1, quand cet ange descendrait, posant le pied droit sur la mer et le pied gauche sur la terre, Luc tomberait sur sa face, il se prosternerait au fleuve Ohio en 1933 ! Et c'est juste parce que c'était dans l'âge pentecôtiste. [Ndr : L'assemblée dit : « Amen ! »].

17 Et je vous dis qu'avant la fondation du monde lorsqu'il fut donné à Matthieu, Marc, Luc et Jean de vivre l'Apocalypse, ils échouèrent sauf Jean en vertu de la Parole prophétique qui est le signe suprême et inimitable de la révélation de Dieu, seule capable de manifester les semences de Dieu et les semences du diable ! [Ndr : L'assemblée dit : « Amen ! »].

18 Il y a eu toujours deux semences sur la terre. Lorsque Moïse est mort et que Josué se tenait là, les fils d'Israël disaient le prophète c'est Moïse, notre prophète c'est Moïse, Moïse n'est pas mort, Moïse a tout révélé, Moïse a tout écrit, il n'y a plus la place d'un autre prophète ! Mais la semence de Dieu avait pour Absolu le prophète vivant Josué.

19 Et après cela, il s'est levé encore un autre prophète, le prophète Élie ! Et lorsque le prophète Élie a quitté la terre, il y a eu la manifestation des deux semences, les fils du diable se tenaient là et disaient que notre prophète c'est Élie ! Élie n'est pas mort, il a été enlevé, il est toujours présent ! Mais la semence de Dieu avait pour Absolu le prophète vivant Élisée. Et c'est la même chose aujourd'hui !

20 Les deux semences ont toujours été manifestées sur la terre. Si on peut croire en un prophète mort pour être sauvé alors le christianisme est faux. Cela n'est pas possible ! Cela est simplement la manifestation de la semence du diable. Aussi longtemps que l'enlèvement n'a pas encore eu lieu, il y aura toujours un prophète vivant sur la terre en chaque génération ! Aussi longtemps qu'il y aura des enfants de Dieu sur la terre, il y aura toujours un prophète vivant sur la terre pour les conduire. [Ndr : L'assemblée dit : « Amen ! »].

21 Dans Apocalypse 22, il est écrit : « Et il me dit : Ces paroles sont certaines et véritables ; et le *Seigneur Dieu des esprits des prophètes, a envoyé son ange, pour montrer à ses esclaves les choses qui doivent arriver bientôt. … et quand j'eus entendu et que j'eus vu, je tombai à terre pour rendre hommage devant les pieds de l'ange qui me montrait ces choses ». Et cet ange et ces paroles d'Apocalypse 22 sont les mêmes que dans Exode 23 ! Vous voyez ?

22 A travers le livre de Jean, le Seigneur Jésus-Christ apparaît comme le maestro de la Parole

! Non pas comme celui qui sait manier la Parole comme un philosophe grec mais comme celui de qui procèdent les vérités révélées que manipulent les prédicateurs catholiques, protestants, évangéliques et branhamistes ! [Ndr : L'assemblée dit : « Amen ! »].

23 En tant que disciple et apôtre de Jésus, Jean est celui qui connait le Seigneur Jésus comme étant la Parole faite chair ! Il commence son évangile par… « Au commencement était la Parole ; et la Parole était auprès de Dieu ; et la Parole était Dieu. …Et la Parole devint chair, et habita au milieu de nous ».

24 Jean était présent à tous les rendez-vous importants comme celui de la transfiguration avec Élie et Moïse ! La Bible dit que Jean était le disciple que Jésus aimait et on ne cache pas ses secrets à celui qu'on aime ! De ce fait, d'entre les apôtres et les disciples, si quelqu'un connaissait mieux le Seigneur Jésus, c'était l'apôtre Jean et c'est ce Jean qui était sur l'île de Patmos ! Lisez l'Évangile selon Jean, il ne fit presque pas attention aux miracles de Jésus ! Vous voyez ? C'était la dispensation de la Parole ! Il y a eu quatre dispensations de la Parole !

25 Si vous étiez du temps de Marc, vous glorifieriez Dieu devant le glaive et le feu et l'épée romaine parce que la foi des saints en ce temps-là indiquait qu'Il était l'Agneau de Dieu. Vous ne diriez jamais : « Pourquoi nous tue-t-on alors que dans 2 Rois 1, le Dieu d'Élie a envoyé le feu du ciel contre les cinquantaines d'Achazia » ? Vous ne diriez pas : « Pourquoi les sangliers et les bêtes féroces nous déchirent-ils alors que le Dieu de Daniel ferme la bouche aux lions » ? « Pourquoi le bûcher dévore-t-il des millions d'entre nous alors que dans Daniel 3, il apparaît que le Dieu de Meshac, Shadrac et Abed-Nego a pouvoir sur le feu » ?

26 Mais Frères, au lieu de cela, ils avançaient devant les flammes, le glaive, les animaux et l'épée avec des chants de triomphe en vertu de la foi et l'Esprit des saints de leur temps parce que c'étaient des semences de Dieu. [Ndr : L'assemblée dit : « Amen ! »]. Et l'histoire rapporte que plus de soixante-huit millions de chrétiens furent tués au cours de cette période !

27 Et si vous étiez du temps du pentecôtiste Luc, vous ne verriez Jésus-Christ qu'au travers des miracles au point que vous tiendriez pour serviteur de Dieu, n'importe quel prédicateur évangélique aujourd'hui ! Vous vous prosterneriez devant William Branham, vous baptiseriez en son nom et vous tiendriez Tommy Osborn, Morris Cerullo, Reinhard Bonnké et Benny Hinn pour serviteurs de Dieu ! Vous voyez ? C'était la dispensation des saints en ce temps-là ! Et si quelqu'un faisait des miracles, que ce soit par Dieu ou par le diable, pourvu qu'il fasse des miracles extraordinaires, qu'il ait un appel et une commission ou pas, il était appelé serviteur de Dieu !

28 Et dans la vision du 24 avril 1993, je ne sais pas pourquoi j'avais vu cette prostituée branhamiste sous la forme d'une métisse ! Mais observez bien et vous verrez dans le branhamisme, une coloration double : une semence pentecôtiste et une semence-Parole ! Dans la foi, dans les tendances, dans les agissements et autres, les branhamistes ont une coloration double !

29 Sur vingt branhamistes que j'ai rencontrés au commencement du Cri de minuit, dix-huit relataient avec précision chaque miracle de William Branham et disaient : « Quelle langue

inconnue » ? Ils ne savaient rien à propos de la langue inconnue ! Et pourtant, ils relataient chaque miracle de William Branham. Sur le plan physique, ce métissage est l'œuvre des empreintes pentecôtistes !

30 Et au moment où je vous parle, cette semence-Parole est ici au Cri de minuit. Elle était là-bas tournant sur elle-même attendant quelque chose avant le Cri de minuit ! Elle ne savait quoi mais elle attendait quelque chose ! Elle ne savait pas d'où et comment cela allait venir, elle ne savait pas mais elle L'attendait ! [Ndr : L'assemblée dit : « Amen ! »].

31 Et si vous êtes une semence de Dieu en cette génération, vous accomplirez Apocalypse 19 :10 et vous agirez différemment ! Car quelqu'un peut être aveugle ou paralytique et aller au Ciel et un homme bien portant peut aller en enfer ! Même un ressuscité peut mourir et aller en enfer mais une âme affranchie par les promesses de son temps ne mourra jamais ! Vous voyez ?

32 Les gens sont possédés de démons, ayant deux ou trois songes par nuit. Ils sont dans la cinquième dimension, ils sont potentiellement en enfer alors qu'ils jeûnent et prient constamment et peuvent cependant vous réciter chaque cotation de William Branham ! Ils sont propres, bien habillés mais ce sont des démons ! Ils peuvent vous réciter chaque portion de la Bible avec les ponctuations et se réveiller les matins avec des pollutions nocturnes, souillés par leur semence ! Et malgré cela, ils recherchent des sensations au lieu de rechercher le prophète vivant de leur temps pour le Salut ! La semence du diable recherche les sensations tandis que la semence de Dieu recherche la Parole parce qu'elle a été créée par la Parole. Elle est la semence-Parole et la Parole de son temps trouve un écho dans son cœur, la profondeur appelle la profondeur ! [Ndr : L'assemblée dit : « Amen ! »].

33 Que Dieu vous bénisse aujourd'hui et pour toujours, que Dieu vous bénisse ! On peut se tenir debout pour la prière…

Chapitres similaires: Kc.10 et Kc.93

Le Message de Matthieu 25:6 - Texte intégral
KACOU 85:LA RECOMPENSE DE PROPHÈTE

(Prêché le dimanche matin, 1er mars 2009 à Adjamé, Abidjan – Côte d'Ivoire)

1 Bien ! Je voudrais parler de la récompense de prophète. Car dès qu'il y a un prophète sur la terre, toute la terre en reçoit la récompense. Mais quoi que je dise, sachez que la récompense de prophète, c'est la Vie éternelle. [Ndr : L'assemblée dit : « Amen ! »]. La récompense de prophète se résume en une seule chose : la Vie éternelle. Les parents, le peuple, la ville, le pays du prophète et la terre entière en reçoivent la récompense et c'est la Vie éternelle.

2 Comme les Juifs, chaque peuple de la terre recevra aussi un prophète et en recevra la récompense ! Y compris les Africains ! Et je dis cela parce qu'un Africain aussi, est censé savoir qu'un humain sous l'impulsion d'une puissance spirituelle peut guérir, faire des miracles ou annoncer des choses à venir, des choses bonnes ou mauvaises ! Quand il les fait de la part de Dieu, alors cet homme est un prophète mais quand c'est du diable, c'est un féticheur même s'il est en veste avec une Bible en main. [Ndr : L'assemblée dit : « Amen ! »].

3 En tant que prophète, Jésus a dit à Pierre : avant que le coq chante, tu me renieras trois fois ! Vous direz : « Mais si ce Jésus est vraiment le Fils de Dieu, pourquoi n'a-t-Il pas fait de sorte que Pierre ne Le renie pas » ? Et récemment, un grand prophète américain du nom de William Branham aux États-Unis avait dit à une femme : « Tu mourras cette année-même vers quatre heures du matin ! ».

4 Et malgré les pleurs, les prières, les supplications de cette femme, la médecine, la vigilance et tout, les choses se passèrent ainsi. Vous voyez ? Si je venais dire : « Sœur, Dieu dit que ton père ou ta mère t'a vendue en sorcellerie, tu mourras lors de ton accouchement ! », les gens allaient me respecter ! Mais je ne peux pas faire cela parce que je ne suis ni féticheur ni diviseur de famille ! [Ndr : L'assemblée dit : « Amen ! »].

5 Si après tout ce que j'ai prêché, quelqu'un trouve que je ne mourrai pas ou que quelqu'un ne peut pas mourir devant moi, c'est malheureux ! Je crois que Dieu est souverain. Il est l'absolu et le Maître Suprême de toute chose ! Il est libre de faire ce qu'Il veut ! Il peut me dire : « Ce que Je t'ai dit ici, dis-le et ce que Je t'ai dit là, ne le dis pas ! ».

6 Et Amos 3 :7 dit que Dieu révèle ses secrets à ses serviteurs les prophètes ! Et on confie ses secrets à quelqu'un qui peut garder des secrets ! [Ndr : L'assemblée dit : « Amen ! »]. Sachez que des dizaines d'élus rentreront avant moi et ensuite je rentrerai et Dieu fermera la porte. Le plus important, c'est de terminer la course en vainqueur sans jamais renier la foi. [Ndr : L'assemblée dit : « Amen ! »].

7 Maintenant, remarquez que je suis contre tous et tous sont contre moi ! Les églises par-ci, l'État par-là, c'est un combat qui n'aura pas de fin tant que je suis vivant ! Jésus a dit : « Père, pardonne-leur car ils ne savent pas ce qu'ils font » mais ils en reçurent la récompense ! Et en l'an 70 avec la déportation jusqu'à Hitler, Staline et Mussolini, les Juifs devaient apprendre à respecter les prophètes !

8 Et aujourd'hui, Capernaüm est dans les profondeurs de la mer. Que ce soient les églises, l'État ou autre, c'est pareil, chacun en reçoit la récompense. Il est donc inévitable que ma maison, mes parents, mon village, mon peuple, ma nation et la terre entière soient bénis ou maudits à cause de moi ! [Ndr : L'assemblée dit : « Amen ! »].

9 Maintenant, je vais lire quelque chose dans Jérémie 26 :8 à 9 : « Et il arriva que, comme Jérémie achevait de dire tout ce que l'Éternel avait commandé de dire à tout le peuple, les sacrificateurs et les prophètes et tout le peuple le saisirent, disant : Tu mourras certainement ! Pourquoi prophétises-tu au nom de l'Éternel, disant : Cette maison sera comme Silo, et cette ville sera désolée, de sorte qu'il n'y aura pas d'habitant ? Et tout le peuple s'assembla contre Jérémie dans la maison de l'Éternel. ! ». Vous voyez ?

10 Comme le prophète Jérémie a vu et a dit des choses qui ne les arrangent pas, ils veulent le tuer ! Ce que les fils du diable veulent, c'est quelqu'un qui va venir leur dire qu'ils vont avoir beaucoup de promotions dans leur service ! Dieu sait que les hommes n'aiment pas ceux qu'Il envoie, c'est pourquoi Il a dit dans Psaumes 105 :15 : « Ne touchez pas à mes oints, et ne faites pas de mal à mes prophètes ». Et dans 1 Chroniques 16 :21 à 22, il est dit que Dieu ne permit à personne d'opprimer un prophète… Je lis cela : « Il ne permit à personne de les opprimer, et il reprit des rois à cause d'eux, disant : Ne touchez pas à mes oints, et ne faites pas de mal à mes prophètes ! ». Vous voyez ? Dieu dit : Laissez mes prophètes tranquilles ! Je n'ai même pas besoin que vous parliez en bien d'eux ! Laissez-les tranquilles ! La Bible dit que Dieu a repris des rois à cause de ses prophètes !

11 Et aujourd'hui, si quelqu'un me touche en parole ou en acte, je ne répliquerai pas mais il payera cela jusqu'à sa mort, ses enfants payeront cela et les enfants de ses enfants payeront cela de génération en génération sinon je ne suis pas un prophète et Dieu ne m'a point parlé le 24 avril 1993 ! [Ndr : L'assemblée dit : « Amen ! »]. Vous voyez ?

12 Puisque je ne suis pas venu pour perdre mais pour sauver, et je ne suis pas venu pour maudire mais pour bénir, je demande toujours que le Dieu Tout-Puissant qui m'a envoyé transforme tout ce qu'ils me disent ou me font en bénédiction pour vous et moi ! Et qu'Il rende cette œuvre extrêmement grande ! Cela a toujours été ma devise depuis mon bas âge ! Que Dieu ne leur rende pas le mal pour le mal qu'ils me font mais qu'Il m'accorde la bénédiction ainsi qu'à vous pour le mal qu'ils me feront ! [Ndr : L'assemblée dit : « Amen ! »].

13 Et par rapport à cela, c'est parce que les gens sont animés de mauvaises intentions et que les ennemis du Cri de minuit sont nombreux ; sinon dire que telle personne va mourir tel jour à telle heure ou dire à des gens : « Quittez ce lieu parce qu'un accident va se produire ici » ne peut pas étonner lorsque c'est un prophète qui le dit. Plusieurs exemples sont dans la Bible !

14 Pourquoi donc l'appelle-t-on « prophète » s'il ne peut pas annoncer des choses à venir ? S'il ne dit rien, vous direz que ce n'est pas un prophète parce qu'il n'annonce rien d'avance ! Et si l'accident n'arrive pas, vous direz que c'est un faux prophète ! Si l'accident arrive, vous dites : C'est un sacrifice, c'est lui qui a provoqué cela ? Alors dans ce cas qu'est-ce qu'il doit faire ? Mais je sais que vous le faites à cause de mon Message qui vous condamne. [Ndr : L'assemblée dit : « Amen ! »].

15 Et pourtant vos prophètes disent : « Il y aura un coup d'État ! ». Et quand cela arrive, vous dites : « C'est un vrai prophète, il nous avait dit cela d'avance ! ». Mais si c'est moi, à cause du Cri de minuit, vous direz : « Saisissez-le, il est dans le complot ». Mais qu'est-ce que je dois faire ? Vous voyez ? Je vais lire un passage dans la Bible pour montrer que ce qui nous arrive n'est pas une chose nouvelle. Et dans Jérémie 26 :8 à 9 que nous venons de lire,

Jérémie était seul d'un côté et les sacrificateurs, les prophètes, les catholiques, les protestants, les évangéliques et tout le peuple de l'autre côté, contre lui pour recevoir la récompense de prophète.

16 Et Jérémie 26 :11 dit : « Et les sacrificateurs et les prophètes parlèrent aux princes et à tout le peuple, disant : Cet homme mérite la mort ; car il a prophétisé contre cette ville, comme vous l'avez entendu de vos oreilles ! ». D'abord ils ont mis Jérémie en prison et ensuite ils l'ont jeté dans un trou. Je vais lire cela dans Jérémie 38 :6 : « Et ils prirent Jérémie et le jetèrent dans la fosse de Malkija, fils d'Hammélec, laquelle était dans la cour de la prison ; et ils descendirent Jérémie avec des cordes ; et il n'y avait point d'eau dans la fosse, mais de la boue, et Jérémie s'enfonça dans la boue ». Et tout cela, le but c'était pour chercher à faire mourir Jérémie ! Jérémie leur a dit dans Jérémie 26 :15 : « Seulement, sachez bien que, si vous me faites mourir, vous mettrez du sang innocent sur vous, et sur cette ville, et sur ses habitants ; car en vérité l'Éternel m'a envoyé vers vous pour prononcer à vos oreilles toutes ces Paroles ».

17 Vous voyez ? Et aujourd'hui, peu importe qui m'aura tué, c'est vous tous catholiques, protestants, évangéliques et branhamistes. C'est vous tous Ivoiriens, Africains, Européens, Américains et autres, qui l'aurez fait ! Et ce que vous oubliez est que j'ai déjà prêché et j'ai dit qui vous êtes et je ne me rétracterai jamais ! [Ndr : L'assemblée dit : « Amen ! »].

18 Alors que je voulais voyager, la Belgique m'a dit : « Monsieur le prophète, vous êtes signalé par votre pays aux fins de non-admission de visa c'est-à-dire que vous n'êtes pas le genre de personne à qui on doit délivrer un visa et encore vous êtes considéré par votre pays comme pouvant compromettre l'ordre public, la sécurité nationale et les relations internationales entre la Côte d'Ivoire et nous ! Donc nous vous refusons le visa ! ». Et ce fut pareil pour la Suisse. Et tout cela sous la main occulte des églises, alors que tous les prêtres et pasteurs de Côte d'Ivoire voyagent quand ils veulent.

19 Quand un prophète est sur la terre, les habitants de la terre poseront des actes en vue de leur bénédiction ou malédiction… Et retenez que la plus grande récompense et le plus grand don de Dieu à l'homme c'est le Salut et le Salut ne vient que par un prophète ! La Vie éternelle, c'est la récompense de prophète en une génération. [Ndr : L'assemblée dit : « Amen ! »].

20 Et vous, Ivoiriens, Africains, Européens, Américains et autres, vous êtes des fils et filles du diable ! Vous êtes la postérité humaine du serpent qui rampe en brousse ! Faites ce que vous voulez mais dans chaque continent, dans chaque nation, dans chaque langue, tribu et peuple de la terre, dans les jungles lointaines d'Afrique retentira le Cri de minuit. [Ndr : L'assemblée dit : « Amen ! »].

21 Et maintenant, pourquoi les prophètes vont-ils sur les montagnes ? Ils vont sur les montagnes parce qu'ils n'ont rien à dire aux fils des hommes ! Et quand ils ont quelque chose à dire ou à manifester, ils reviennent ! Et quand il arrive qu'ils n'ont plus rien à dire aux fils des hommes, pour toujours, Dieu les enlève. C'est pourquoi les prophètes se retirent sur les montagnes.

22 Moïse se retirait sur la montagne du Sinaï, Élie se retirait sur la montagne du Carmel et Salomon battit la maison de l'Éternel sur le mont Morija. Jésus se retirait sur la montagne

des Oliviers et la Bible dit dans Luc 22 :39 que Jésus étant sorti, s'en alla sur la montagne des Oliviers selon sa coutume. Vous voyez ? Et je vis et voici l'Agneau se tenant sur la montagne de Sion, et avec lui, les cent quarante-quatre mille ! Amen !

23 Et je ne peux pas terminer cette prédication sans lire ces précieux passages de la Bible : Amos 3 :7 : « Or le Seigneur, l'Éternel, ne fera rien, qu'Il ne révèle son secret à ses serviteurs les prophètes ». [Ndr : L'assemblée dit : « Amen ! »]. 2 Chroniques 20 :20 : « Et ils se levèrent de bonne heure le matin, et sortirent vers le désert de Thekoa ; et comme ils sortaient, Josaphat se tint là et dit : Écoutez-moi, Juda, et vous, habitants de Jérusalem : Croyez à l'Éternel, votre Dieu, et vous serez affermis ; croyez ses prophètes, et vous prospérerez ». [Ndr : L'assemblée dit : « Amen ! »].

24 Et maintenant, Osée 12 :14 dit : « Et, par un prophète, l'Éternel fit monter Israël hors d'Égypte, et par un prophète, Israël fut gardé ». [Ndr : L'assemblée dit : « Amen ! »]. Et maintenant, je termine par Matthieu 10 :41 qui dit : « Celui qui reçoit un prophète en qualité de prophète, recevra la récompense d'un prophète ; et celui qui reçoit un juste en qualité de juste, recevra la récompense d'un juste ». [Ndr : L'assemblée dit : « Amen ! »].

25 Et dans ce ministère, plusieurs ont été bénis et je crois en vertu de ce que je suis que même des païens pourront être sauvés pour m'avoir reçu en qualité de prophète ou pour nous avoir fait du bien !

26 Récemment, j'étais au village et une femme qui habitait non loin de nous est venue me voir. J'avais pitié d'elle et je lui ai dit de me demander ce qu'elle voulait. Elle a dit : « Prie pour moi afin que je ne m'enivre plus d'alcool et que ma vie puisse changer ! Et aussi donne-moi de quoi m'acheter de la nourriture car j'ai beaucoup faim ». Et je lui ai dit de faire un choix entre la prière et l'argent car je ne pouvais répondre qu'à une seule de ses requêtes ! Et elle a dit : « Je veux que tu me donnes de l'argent ! ». Et je lui ai donné de quoi acheter sa nourriture pour la journée. Et une autre fois que j'étais au village, elle est revenue devant moi et elle a dit : « Aie pitié de moi, cette fois je ne demande que la prière ! ». Je lui ai dit : « D'accord mais ramène-moi l'argent afin que je puisse te donner la prière que tu demandes ! ». Et elle ne pouvait pas l'apporter parce qu'elle était très pauvre !

27 Et elle est le type parfait des hommes et de mon peuple en particulier ! Si on ne peut pas dire à Dieu : « Donne-moi de l'argent », comment peut-on dire à son prophète : « Donne-moi de l'argent ». C'est une malédiction de faire cela. [Ndr : L'assemblée dit : « Amen ! »].

28 Bien ! Nous avons encore quelques minutes et je désire répondre ici à une question ! Frère Philippe, la Bible dit qu'au jugement du grand trône blanc, des livres furent ouverts et un autre livre fut ouvert. Quels sont ces livres ? Bien ! Je vais lire cela... Apocalypse 20 :12... je commence au verset 11 : « Et je vis un grand trône blanc, et Celui qui était assis dessus, de devant la face Duquel la terre s'enfuit et le ciel ; et il ne fut pas trouvé de lieu pour eux. Et je vis les morts, les grands et les petits, se tenant devant le trône ; et des livres furent ouverts ; et un autre livre fut ouvert, celui de la Vie. Et les morts furent jugés d'après les choses qui étaient écrites dans ces livres, selon leurs œuvres ».

29 Bien ! Ce que je vais dire est une révélation et je crois que l'Esprit de Daniel est celui qui peut révéler ces mystères ! Daniel 7 :10 dit : « Un fleuve de feu coulait et sortait de devant Lui. Mille milliers Le servaient, et des myriades de myriades se tenaient devant Lui. Le

jugement s'assit, et les livres furent ouverts ». Amen ! Et le fleuve de feu ici, et le Ciel d'airain à travers la Bible et la mer de cristal mêlée de feu dans Apocalypse 15 :2 sont la même chose : Le jugement divin révélé aux Esprits de Daniel, d'Élie et de Jésus-Christ qui agissent ici ! [Ndr : L'assemblée dit : « Amen ! »].

30 Si cette révélation existe quelque part, alors je ne sais pas… Vous êtes libres de croire ou de refuser ce que je vais dire mais c'est l'exacte vérité ! Apocalypse 20 :12 s'est accompli, s'accomplit et s'accomplira toujours sur la terre ! Vous dites : « Frère Philippe, c'est le jugement du grand trône blanc ! C'est à venir ! ». Je vous dis : Non monsieur ! Car Apocalypse 20 :12 vient mais Apocalypse 20 :12 est ici présentement sur la terre ! [Ndr : L'assemblée dit : « Amen ! »].

31 De génération en génération, lorsque le prophète messager descend sur la terre, c'est le jugement du trône blanc qui descend sur la terre pour juger les vivants. Et c'est ce même jugement qui se répètera un jour devant Dieu dans le Ciel. [Ndr : L'assemblée dit : « Amen ! »].

32 Quand Esaïe prêchait sur la terre, le livre de Vie, c'était son Message et les livres c'étaient les prophètes qui étaient venus avant lui depuis Abel. Quand le Seigneur Jésus-Christ prêchait, c'était pareil. Quand Paul prêchait, c'était pareil. Et aujourd'hui, le livre de Vie, c'est le livre du prophète Kacou Philippe et les livres ce sont les livres des prophètes depuis Abel, en passant par Esaïe, Moïse, Jérémie et tous les prophètes qui sont venus avant le prophète Kacou Philippe. [Ndr : L'assemblée dit : « Amen ! »].

33 Bien ! Suivez maintenant : d'abord, au commencement, il n'y avait qu'un premier et seul livre qui fut ouvert devant Dieu pour le peuple du commencement et c'était le livre du Message d'Abel ! Et il y eut une génération et une génération passa, une génération et une autre, ainsi de suite. Puis au temps d'Hénoc, tous les livres des prophètes d'avant Hénoc furent ouverts et le livre d'Hénoc qui était maintenant le livre de Vie fut ouvert ! Au temps de Noé, les livres d'Hénoc et des prophètes d'avant Noé furent ouverts et le livre de Noé qui était maintenant le livre de Vie fut ouvert ! Au temps de Moïse, les livres de Noé et des prophètes d'avant Moïse furent ouverts et le livre de Moïse qui est le livre de Vie fut ouvert !…

34 Le livre de Vie en une génération, c'est le livre du prophète de cette génération. [Ndr : L'assemblée dit : « Amen ! »]. Tous les livres des prophètes qui sont venus avant lui sont sans valeur, ils ne servent que de fondement. Vous voyez ?

35 Premièrement, tout eut lieu dans la pensée de Dieu avant la fondation du monde avec chaque peuple, chaque génération et chaque prophète ! Deuxièmement, cela a eu lieu et a lieu sur la terre avec les mêmes peuples, les mêmes générations et les mêmes prophètes dans des corps de chair tels qu'ils apparurent dans la pensée de Dieu avant la fondation du monde ! Et troisièmement, cela aura lieu à la résurrection avec les mêmes peuples, les mêmes générations et les mêmes prophètes tels qu'ils apparurent dans la pensée de Dieu avant la fondation du monde et sur la terre de génération en génération ! [Ndr : L'assemblée dit : « Amen ! »].

36 Il y a eut un jugement dans le ciel où Satan et ses anges et les Tommy Osborn, Morris Cerullo, Yonggi Cho, Benny Hinn et tous ceux-là furent condamnés et précipités sur la terre.

Ils sont venus sur la terre pour séduire et il y a un jugement sur la terre de génération en génération avec des prophètes. Et il y aura un jugement à la fin des temps, le jugement du grand trône blanc pour la condamnation éternelle.

37 Il n'y a donc pas un livre qui s'appelle : « Évangile » ou « livre de vie ». Frère, que le diable ne vous fasse pas rêver ! La Parole se révèle dans la simplicité ! Quand la Bible dit que Jean Baptiste abaissera les montagnes devant le Seigneur Jésus, ne vous attendez pas à des volcans ou tremblements de terre !

38 Et quand vous voyez des assemblées du Cri de minuit dans tel ou tel pays d'Afrique, tel ou tel pays du monde, comprenez que je marche déjà sur les terres d'Afrique et du monde entier même si je ne suis jamais sorti de la Côte d'Ivoire. [Ndr : L'assemblée dit : « Amen ! »]. Et maintenant, quand Dieu dit qu'Il accomplira une chose secrète sur la terre, loin des démonstrations publiques, que pensez-vous que ça sera ? Amen ! Les prophéties s'accomplissant sous nos yeux ! Amen !

Chapitres similaires: Kc.59, Kc.60, Kc.88 et Kc.117

Le Message de Matthieu 25:6 - Texte intégral
KACOU 86:AU SOMMET DE LA PYRAMIDE

(Prêché le dimanche 24 Mai 2009 à Adjamé, Abidjan – Côte d'Ivoire)

1 Bien ! Comme d'habitude, j'ai plusieurs questions ici… La première est : Frère Philippe, nous avons mis un Frère dehors pour un péché de sexe et trois mois après, il est revenu sans la fille. Que devons-nous faire ? Maintenant voici la réponse : Au cas où il revient avec cette fille et que celle-ci déclare devant l'assemblée ne pas être enceinte, vous pouvez prier pour le Frère. Mais dans le cas où il ne revient pas avec elle ou que les deux reviennent souillés encore, il est Frère ou ils sont Frère et Sœur mais seulement, vous ne pourrez pas prier touchant ce péché !

2 Bien maintenant une autre question : Frère Philippe, que devons-nous faire de nos bijoux ? Pour ce qui est de l'or et des bijoux, vous pouvez en faire ce que vous voulez ! Vous êtes libres de les revendre, les garder en tant que bien ou en faire don ! Vous êtes libres d'avoir des richesses chez vous ou en banque mais chaque fois qu'un Frère dort le ventre creux, cela vous impute un péché même si vous ne le savez pas. Et vous les pasteurs, vous devez confesser cela !

3 Bien ! Quelqu'un m'a demandé aussi pourquoi je ne parlais pas assez de jeûnes et prières. Je ne parle pas de cela parce que le jeûne et la prière ainsi que la lecture de la Bible et autres sont dans le quotidien de tout chrétien né de nouveau ! Avant qu'ils ne viennent au Cri de minuit, ils jeûnaient déjà depuis leurs origines catholiques, protestantes, évangéliques, branhamistes et même musulmanes !

4 Une autre question : Frère Philippe, il est dit dans les « Questions-Réponses » qu'on pouvait avoir la télévision chez soi, l'homme et la femme étant les seuls habilités à l'allumer. Or dans « Tu vaincras les images taillées plaquées d'or » il est dit qu'il faut les jeter dehors ! Que faut-il faire ?

5 Et maintenant voici la réponse : Après les Frères du Cameroun, dans la semaine, le Frère Mbuyi, le pasteur du Gabon m'a aussi posé la question de savoir ce qu'il fallait faire entre ce qui est dit dans les Questions-Réponses et ce qui est dit dans Tu vaincras les images taillées plaquées d'or ». Et bien, tous les deux ne sont pas mauvais mais l'un est la volonté parfaite de Dieu tandis que l'autre est la volonté accordée de Dieu ! Ce qu'il faut faire c'est de n'obliger personne à faire l'un ou l'autre !

6 Aussi, remarquez que Tu vaincras les images taillées plaquées d'or vient après les Questions-Réponses et il faut comprendre aussi que la révélation est progressive. La télévision vous impose ce que vous devez voir ce qui n'est pas le cas de l'ordinateur. Mais lorsque chaque maison, chaque personne, chaque élève aura un ordinateur, l'ordinateur traduira la semence de celui qui le possède. Si c'est un serpent, vous y verrez des musiques impures, des images impures et des choses semblables. Vous voyez ?

7 Maintenant une autre question… nous avons assez de questions ce matin : Frère Philippe, est-il possible que les deux ailes du grand aigle d'Apocalypse 12 :14 signifient aussi Élie et Moïse ? Et voici la réponse : Une écriture peut avoir plusieurs interprétations mais ici, il ne s'agit pas de, Élie et Moïse ! Si c'était le cas, cela nous serait révélé depuis Genèse 18 lorsqu'ils descendirent avec Dieu ! Et aussi dans Matthieu 17 lorsque Élie et Moïse se sont tenus là sur la montagne avec le Seigneur Jésus ! Les deux ailes du grand aigle, c'est toute la Bible de Dieu c'est-à-dire la loi et les prophètes jusqu'à vous et moi. [Ndr : L'assemblée dit

: « Amen ! »].

8 Et d'autre part, comme la Droite de Dieu, les deux ailes d'Apocalypse 12 :14 sont l'Esprit des prophètes. Regardez Apocalypse 12 verset 1, il est dit que cette femme qui est l'Église vivante est revêtue de la lune et du soleil. Qu'est-ce que c'est ? Elle descend assise sur les deux ailes du grand aigle, les Nuées des Cieux ! L'Église ne peut descendre sur la terre que par la loi et les prophètes et l'Église ne peut être enlevée que par la loi et les prophètes !

9 Abraham a dit dans Luc 16 : « Ils ont Moïse et les prophètes ! ». Non pas Moïse et Élie mais Moïse et les prophètes ! Chaque Message de Dieu à un prophète depuis la fondation du monde représente les deux ailes du grand aigle ! C'est sur les deux ailes du grand aigle qu'Israël sortit d'Égypte et Exode 19 :4 dit cela !

10 Chaque Message, chaque sermon, chaque Parole capitale comme Osée 12 :14, 2 Chroniques 20 :20 et Jean 6 :28 à 29 sont les deux ailes du grand aigle ! Vous voyez ? Nous savons tous que la lune c'est la loi pour le jugement et la condamnation des nations tandis que le soleil c'est la grâce pour le Salut des saints !

11 Dans Apocalypse 12 :1, il est vrai que la lune c'est la loi c'est-à-dire Moïse mais Élie ne peut pas être le type de la grâce. Vous voyez ? Élie fit descendre le feu sur Sodome et Gomorrhe. Élie égorgea quatre cents prophètes des nations dans 1 Rois 18 ! Élie fit descendre le feu sur des dizaines de soldats dans 2 Rois 1 et la Bible dit dans Apocalypse 11 qu'il fera encore cela ! Élie ne peut pas être la grâce. [Ndr : L'assemblée dit : « Amen ! »].

12 Bien ! Je veux en venir au sommet de la pyramide dans la vision du 24 avril 1993... ! Tous les prophètes de Dieu aiment les sommets des montagnes qui sont le sommet de la pyramide... Bien ! Je vais lire Daniel 12 :4 puis Daniel 12 :8 à 10 et en venir à la vision du 24 avril 1993. Bien, lisons Daniel 12 :4 à 7 : « Et toi, Daniel, cache les Paroles et scelle le livre jusqu'au temps de la fin. Plusieurs courront çà et là ; et la connaissance sera augmentée ».

13 Lisons maintenant Daniel 12 :8 à 10 : « Et moi, j'entendis, mais je ne compris pas. Et je dis : Mon Seigneur, quelle sera l'issue de ces choses ? Et Il dit : Va, Daniel ; car ces paroles sont cachées et scellées jusqu'au temps de la fin. Plusieurs seront purifiés et blanchis et affinés ; et les méchants agiront méchamment, et aucun des méchants ne comprendra ; mais les sages comprendront ».

14 Et vous avez vu comment j'ai montré depuis la Genèse l'importance de la langue inconnue et comment Dieu avait caché et scellé cela depuis avant la fondation du monde ! Avant même qu'un ange fut créé, Dieu avait déjà scellé cela ! Vous voyez ? Au verset 4, Dieu pouvait dire à Daniel, cache les Paroles que tu as entendues et comprises et scelle la révélation des sept sceaux que tu as vue et ne l'écrit pas ! A la fin des temps, j'enverrai William Branham pour les révéler et la connaissance augmentera !

15 Mais au verset 8, il est dit : « Et moi, j'entendis, mais je ne compris pas ». Mais pourquoi Daniel n'a-t-il pas compris ? Parce que cela était dans une langue inconnue ! [Ndr : L'assemblée dit : « Amen !»]. Et moi Daniel, j'entendis, mais je ne compris pas ! Et je dis : « Mon seigneur, quelle sera l'issue de ces choses ? Et il dit : Va, Daniel ; car ces paroles sont cachées et scellées jusqu'au temps de la fin ». Et Dieu lui dit : Ces choses sont cachées et scellées par moi-même le Dieu Tout-Puissant jusqu'au temps de la fin où j'enverrai un prophète comme toi pour les révéler ! Non pas pour augmenter la connaissance des

pentecôtistes mais pour purifier, blanchir et affiner l'Église [Ndr : L'assemblée dit : « Amen ! »].

16 Et ce 24 avril 1993, j'étais là, debout attendant… Comme en juillet 2007, lors de la cérémonie de décoration des militaires, j'avais observé ces militaires debout là dans la même position pendant des heures et des heures depuis le matin ! Quand nous sommes arrivés, ils étaient déjà là debout dans la même position ! Puis il y a eu plusieurs choses dont une forte pluie accompagnée de vent. Puis le chef d'État-major des armées est venu ! Et plusieurs hautes personnalités sont venus ! Puis le président sud-africain est venu ! Et plusieurs hautes personnalités sont venus ! Puis le président du Burkina Faso est venu ! Et plusieurs hautes personnalités sont venus encore ! Et après cela, le président de la Côte d'Ivoire est venu avec tout le pan de sa robe, c'est-à-dire sa suite ! Et les différentes couches des forces armées passaient et il y a eu plusieurs et plusieurs choses et la nuit tombait et la décoration n'avait pas encore eu lieu ! Vous voyez ?

17 Une autre façon de présenter la vision du 24 avril 1993 donnerait cela ! Comme l'Évangile selon Matthieu, Marc, Luc et Jean ; les grandes visions de Dieu peuvent être vues sous d'autres apparences. Maintenant, remarquez ceci : Ces grandes personnalités venaient là car c'était une cérémonie solennelle.

18 Et j'étais debout là sur le sable de la mer puis sur la pyramide ! Les pyramides sont les principaux monuments de l'antiquité ! La pyramide fait partie des sept merveilles du monde et la pyramide est le symbole de l'ascension, de l'alliance et de l'éternité. C'est en quête d'éternité que les pharaons se faisaient bâtir des pyramides dans l'antiquité ! Regardez la pyramide, plus vous montez, plus les couleurs changent jusqu'à l'indigo et le violet ! Mais la Pierre de Faîte seule renferme les sept couleurs de l'arc-en-ciel ! Amen !

19 Le sommet de la pyramide est le lieu très saint de la sacrificature d'Aaron ! Les sept marches de la pyramide sont les sept âges de l'Église ! Et chaque marche de la pyramide symbolise les étapes de la sacrificature d'Aaron ! Nous avons le parvis, le propitiatoire, l'autel d'airain, l'autel des sacrifices avec l'inquisition c'est-à-dire l'âge du veau, ainsi de suite vers la tente d'assignation et l'arche jusqu'au lieu très saint sont dans la pyramide ! Amen !

20 Et après cela, j'étais à nouveau debout sur le sable de la mer attendant qu'ils viennent. Il y avait d'abord les eaux, c'est-à-dire les peuples, les langues, les foules, les tribus et les nations de la terre ! Et j'étais là ! Puis deux colombes apparurent, c'était Moïse et Élie. Moïse venant ici en forme d'une colombe car c'était une cérémonie solennelle ! Dieu Lui-même n'est pas venu en tant que l'Éternel des armées mais en tant que l'Agneau, et Élie et Moïse sont venus en tant que colombes ! Moïse et Élie étaient là en tant que la loi et les prophètes et tous les saints représentés !

21 Et j'ai dit que Moïse était la représentation de la loi et de tous les saints endormis tandis qu'Élie était le type de tous les saints vivants qui ne passeront pas par la mort. Une autre apparence de la vision pouvait montrer tous ceux-là au lieu de les représenter par Élie et Moïse.

22 Ensuite, l'Ange de l'Éternel et l'Agneau apparurent avec les Nuées des Cieux ! Gabriel, Michaël, les Séraphins, les Archanges et les saints anges, tout le Royaume des Cieux, les

vingt-quatre anciens et les quatre animaux étaient là ! Ils étaient tous là pour cette œuvre de l'Église des nations !

23 Et un Frère me demandait si Israël allait participer aux noces de l'Agneau. J'ai dit : Bien sûr ! Israël y est déjà en tant que parents de l'Époux lorsque l'Épouse entre dans la salle des noces ! Exactement comme ici devant le maire ! Abraham, Moïse, David et tous les saints seront là ! Tous les élus, de tous les temps ne furent jamais loin des actes du Salut comme celui du 24 avril 1993 ! [Ndr : L'assemblée dit :« Amen ! »].

24 Et ce 24 avril 1993, toute adoration cessa dans le Ciel ! C'était la chose ! Les vingt-quatre anciens et les quatre êtres vivants cessèrent leur adoration ! Les trompettes cessèrent ! Et ils descendirent tous avec l'Ange et l'Agneau et se tinrent sur les eaux ! Ils formèrent une constellation qui est la Pierre de Faîte du sommet de la pyramide. C'est la dimension de l'enlèvement où, seules la perfection et la volonté parfaite de Dieu, peuvent entrer ! Tandis que moi je me tenais là sur le sable de la mer dans une autre dimension, je me tenais là où se tiendront les nations lors du Millénium. Je me tenais là où s'étaient tenus Pierre, Jacques et Jean dans Matthieu 17 et ensuite, on me fit approcher d'Eux conformément à Daniel 7.

25 Et après que la langue inconnue lui fut donnée, les élus venaient et se jetaient à son cou, bénissant le Seigneur ! Les Frères Martin, Kadjo, Akobé... venaient se jeter à son cou « ô notre précieux Frère ! ». Les Frères et Sœurs venaient se jeter à son cou « ô toi notre précieux Frère ! ». Des gens de toutes les nations de la terre venaient se jeter à son cou : « Notre précieux Frère ! ». Ils venaient de partout louant Dieu ! Et la langue inconnue fut donnée à l'homme à qui Dieu avait destiné cela avant la fondation du monde ! Ce ne pouvait être que lui. [Ndr : L'assemblée dit : « Amen ! »].

26 Vous voyez que nous vivons dans l'ère des logiciels et cette langue inconnue comme un logiciel devait être déposée dans l'âme de la personne appropriée ! Il ne fonctionnera nulle part que là ! La clé d'activation a été conçue avec le continent, la nation, la langue, la personne et le nom de la personne dans la pensée de Dieu avant la fondation du monde ! Il ne peut fonctionner nulle part que là !

27 Et si avant 1993, d'autres logiciels catholiques, protestants, évangéliques ou branhamistes y avaient été installés, bien que ce soit lui, cela ne fonctionnerait pas correctement ! Toutes sortes d'erreurs se seraient signalées ! Vous voyez ?

28 Moïse avait passé des jours et des jours avec Josué, attendant là sur la montagne dans la sixième dimension mais dès que Moïse entra dans la septième dimension, le peuple aussi entra automatiquement dans la cinquième dimension et demanda un veau d'or à Aaron ! Cela ne pouvait pas être autrement ! [Ndr : L'assemblée dit : « Amen ! »]. Quand vous voyez telle et telle tendances chrétiennes, quand vous entendez des centaines de Yawhé, Yahvé, Yahoa, Yehoua et autres au sein des branhamistes, ce sont les œuvres de la cinquième dimension ! C'est un ennemi qui a fait cela ! [Ndr : L'assemblée dit : « Amen ! »].

29 Maintenant, comprenez, comme je l'ai dit, que la vision pouvait se présenter sous plusieurs aspects ! La vision selon Matthieu, la vision selon Marc, la vision selon Luc et Jean ! Et je voudrais dire ceci : « Debout sur le sable de la mer puis au sommet d'une haute pyramide puis à nouveau sur le sable de la mer à un autre endroit ... ! ». Et qu'est-ce que c'est ? Le sommet de la pyramide et le deuxième sable de la mer c'est le même endroit !

Observez la pyramide des sept âges de l'Église que l'ange avait dessinée ! Sept marches puis un vide puis la Pierre de Faîte !

30 Remarquez que le premier sable de la mer, c'est le pentecôtisme branhamiste, les branhamistes sont des pentecôtistes qui avaient reçu un prophète vivant ayant la Parole. Regardez les différentes tendances, notamment les Colemanistes et vous verrez que cela ne les a jamais quittés ! Ce sont des pentecôtistes ! [Ndr : L'assemblée dit : « Amen ! »].

31 Et vous branhamistes, avez-vous compris la parabole des œufs d'aigle sous la poule ? William Branham a parlé de vous comme étant des œufs d'aigle placés sous des poules. Vous êtes nés sous des poules. Mais aujourd'hui vous entendez un aigle crier. Soit vous prenez l'envol pour conquérir votre identité d'aigle avec un aigle soit vous restez des aigles poulets pour toujours. Comme les musulmans, les branhamistes sont nés après la mort de William Branham. Tout enfant né un an après la mort de son père est un enfant illégitime. [Ndr : L'assemblée dit : « Amen ! »].

32 Maintenant lisons l'historique septième sceau, réf. 298, 299 et 300 : « Une voix s'est fait entendre : « Tu ne peux pas enseigner des choses surnaturelles à des bébés pentecôtistes ». Elle a dit : « Alors, laisse-les ! ». Et juste à ce moment-là Il m'a emporté. Il m'a élevé, et Il m'a placé très haut, quelque part où une réunion se déroulait. On aurait dit une tente, ou un genre de cathédrale. Et j'ai regardé, et il y avait comme une petite boite, une petite pièce sur le côté. Et je voyais que cette lumière parlait à quelqu'un, au-dessus de moi, cette lumière que vous voyez sur la photo. Elle s'est éloignée de moi en tournoyant, comme ça, et elle est allée s'installer au-dessus de la tente. Et Il m'a dit : « Je te rencontrerai là ». Et Il a dit : « Ce sera le troisième pull, et tu n'En parleras à personne ». Et, dans le Sabino canyon, Il a dit : « C'est le troisième pull ». Et il y a trois choses qui vont avec. L'une d'elles a été dévoilée aujourd'hui… ou, hier ; l'autre a été dévoilée aujourd'hui ; et il y a une chose que je ne peux pas interpréter, parce que c'est dans une langue inconnue ».

33 Dieu Lui-même a dit à William Branham en 1963, à la fin de son ministère, touchant ses fidèles : « Tu ne peux pas enseigner des choses surnaturelles à des bébés pentecôtistes ».

34 En 1963, vers la fin du ministère de William Branham, Dieu vit que les branhamistes étaient toujours des bébés pentecôtistes ! C'est par rapport au troisième pull et à la langue inconnue que Dieu avait dit cela ! Vous voyez ? Le branhamisme est la véritable balle qui enveloppe la semence ! Et ce sont toujours des pentecôtistes car en grandissant, un bébé corbeau ne peut jamais devenir un aigle ! [Ndr : l'assemblée dit : « Amen ! »].

35 Et j'ai dit que je me tenais d'abord sur le premier sable de la mer et je voyais des enfants se baigner dans cette eau devant moi. Et ils ne firent pas attention à moi ! C'étaient des pentecôtistes que William Branham avait amenés au sommet de la pyramide ! Mais quand il les quitta, la semence-Parole vint ici au Cri de minuit, demeurant là au sommet de la pyramide tandis que la postérité sauvage retourna dans son pentecôtisme maternel ! [Ndr : L'assemblée dit : « Amen ! »].

36 Il faut voir le sommet de la pyramide sous les deux sables de la mer ! Je me tenais sur le sommet de la pyramide et je voyais les enfants se baigner et je me tenais sur le sommet de la pyramide encore et je vis le vieux camion militaire sortir avec toutes les femmes des eaux y compris les branhamistes pentecôtistes qui s'y baignaient !

Le Message de Matthieu 25:6 - Texte intégral

37 Maintenant, après le sommet de la pyramide, là où je me tenais, vient la Pierre de Faîte et la Pierre de Faîte, c'est la septième dimension ! Et de l'autre côté, c'est dans cette septième dimension que se tenait la constellation de tous les êtres célestes au-dessus des eaux, c'est la Pierre de Faîte qui était descendue là au sommet de la pyramide, au-dessus des eaux, tandis que je me tenais là sur le sable de la mer, au sommet de la pyramide.

38 Et ce corps corruptible ne pouvait pas entrer dans la Pierre de Faîte, comme le corps de William Branham ne pouvait pas entrer dans la constellation des sept anges lors de la réception des sept sceaux. Comme aussi le corps de Moïse ne put à aucun moment rentrer dans la septième dimension lors de la réception des tables de la loi.

39 Qui suis-je donc, moi, le prophète Kacou Philippe ? Tous ces grands messagers qui sont venus avant moi ont-ils bâti la pyramide, âge après âge, pour que moi je vienne me tenir dessus ? Qui est donc celui-ci qui a reçu une si grande grâce ? En vérité, celui-ci est la porte céleste de la pyramide des âges dont les bases sont les eaux. Mais c'est humblement par la porte souterraine que l'humanité me rencontrera et rencontrera le Salut. [Ndr : L'assemblée dit : « Amen ! »].

40 Vous, branhamistes orgueilleux et vous, hommes de race blanche, et vous, les grands hommes de la terre, c'est ici le ministère sous la tente et il faut s'abaisser pour entrer dans la tente. Soyez humbles, abaissez-vous pour entrer dans la tente ! C'est ici le ministère sous la tente et vous devez vous abaisser devant cet africain ! Abaissez-vous devant ce petit africain ! Amen ! Que Dieu vous bénisse !

Chapitre similaire: Kc.118

Le Message de Matthieu 25:6 - Texte intégral
KACOU 87:L'URIM THUMMIM

(Prêché le jeudi soir 30 juillet 2009 à Anyama, près d'Abidjan – Côte d'Ivoire)

1 Que Dieu vous bénisse ! Vous avez la salutation des Frères et Sœurs de partout dans le monde ! Je crois que nous ne tarderons pas à les voir ici dès que les travaux de la maison s'achèveront ! Il faut qu'ils viennent recevoir le baptême comme nous ! Et j'estime aussi qu'après qu'ils auront été baptisés, Dieu passera à une autre phase ! Amen !

2 Bien ! J'ai ici deux questions auxquelles je désire répondre… La première est : « Frère Philippe, il est écrit que nous jugerons les anges, qu'en est-il exactement » ? Merci Frère, c'est ce que nous ferons. Nous les condamnerons au Ciel comme nous les condamnons sur la terre ! Chaque prophète messager jugera les chérubins, les principautés et toutes les classes d'anges qui se sont rebellés contre Dieu en sa génération.

3 Sur la terre comme au Ciel, c'est le prophète Kacou Philippe qui jugera Reinhard Bonnké, Chris Oyakhilome, David Owuor, Emmanuel Makandiwa, Uebert Angel, T. B. Joshua et David Oyedepo ! Sur la terre comme dans le Ciel, c'est le prophète Kacou Philippe qui jugera Joël Osteen, T.D. Jakes, Doug Batchelor, Billy Graham, Edir Macedo, Valdemiro Santiago, Silas Malafaia, Paula White, Joyce Meyer, Alberto Mottesi, Claudio Freidzon et Dante Gebel !

4 Sur la terre comme au Ciel, c'est le prophète Kacou Philippe qui jugera Benny Hinn, Manasseh Jordan, Jesse Jackson, John Hagee, Pat Robertson, Joaquim Gonçalves, Donald Parnell, Alejandro Bullón et Guillermo Maldonado ! Ce sont des démons ! Ce sont des anges déchus ! Des sorciers et magiciens sous Joël 2 :28 et 1 Corinthiens 2 :4 à 5. [Ndr : L'assemblée dit : « Amen ! »].

5 La deuxième question est : « Frère Philippe, je crois au Message mais je travaille dans un domaine contraire à ce que le Message dit, qu'est-ce que je dois faire » ? Frères, dès l'instant où vous exercez une activité contraire à la Parole, vous pouvez venir au Message tout en exerçant cette activité pour un temps parce que vous vivez de cela mais vous devez chercher à quitter cela avant de recevoir le baptême ! [Ndr : L'assemblée dit : « Amen ! »].

6 Bien ! Prenons nos Bibles dans Exode 28 au verset 30. Je vais parler de l'Urim Thummim. Je pense que ce devrait être appelé : « l'Urim Thummim ». C'est cela : l'Urim Thummim ou les Urim et les Thummim !

7 Bien ! Lisons ce qui est écrit là : « Et tu mettras sur le pectoral du jugement les Urim et les Thummim, et ils seront sur le cœur d'Aaron, quand il entrera devant l'Éternel ; et Aaron portera le jugement des fils d'Israël sur son cœur, devant l'Éternel, continuellement ». Amen !

8 Moïse avait fait sur le pectoral de jugement, l'Urim Thummim, douze pierres enchâssées dans de l'or pur selon les noms des douze tribus d'Israël. Chaque fils de Jacob avait une pierre de naissance. Mais dire que chaque homme sur la terre a une pierre de naissance, je ne dis pas cela ! Et croire que vous pouvez prospérer en ayant cette pierre sur vous comme le croient certains branhamistes, je ne vois pas les choses ainsi ! [Ndr : L'assemblée dit : « Amen ! »].

9 Bien ! L'urim Thummim dans l'Ancien Testament, c'était Dieu au milieu des douze patriarches et dans le Nouveau Testament, Jésus-Christ au milieu des douze apôtres !

10 Maintenant observez ceci : [Frère Philippe dessine au tableau] quatre rangées verticales comprenant chacune trois pierres précieuses enchâssées dans de l'or pur : la première rangée : une sardoine, une topaze, et une émeraude ; ...la deuxième rangée : l'escarboucle, le saphir, et le diamant ; ...la troisième rangée : une opale, une agate, et une améthyste ...puis la quatrième rangée : la chrysolithe, l'onyx et le jaspe ! Et cela formait l'Urim Thummim sur le pectoral du jugement.

11 Bien ! Revenons à l'Urim Thummim, c'était l'Esprit de Moïse à travers douze pierres, douze patriarches, Dieu au milieu des douze tribus d'Israël là-bas et de ce côté-ci, Jésus-Christ au milieu des apôtres. Vous voyez ? L'Urim Thummim, c'était le pectoral du jugement pour exercer le jugement ! Et Dieu dit qu'Aaron portera et exercera le jugement du peuple devant l'Éternel à la place de Moïse car c'est le prophète qui exerce le jugement divin sur toute la face de la terre !

12 Prenons maintenant les livres des prophètes... jugement contre Assyrie, malheur à tel, plainte contre tel, complainte contre tel... vous voyez ? Cela n'a jamais été donné à un sacrificateur ! Et Aaron, le plus grand de tous les sacrificateurs de l'Ancien Testament et des ministères d'Éphésiens 4 :11 portait la représentation visible de l'Urim Thummim.

13 Quand donc Israël devait prendre une grande décision, tout le peuple allait au-devant de l'Urim Thummim et quelqu'un au nom du peuple s'adressait à l'Urim Thummim en ces termes : « Éternel notre Dieu... Est-ce ta volonté et le moment pour que ton peuple livre la guerre à tel ou tel peuple » ? Si les douze pierres du pectoral scintillaient ensemble alors c'était la volonté parfaite de Dieu qu'Israël aille en guerre ! Si quelqu'un avait une révélation, que ce soit votre oncle ou votre tante, peu importe son âge ou son rang social, peu importe la grandeur de la révélation, on l'amenait devant l'Urim Thummim ! Pas devant un scribe ou un Béréen mais devant l'Urim Thummim !

14 Tout cela est bien mais nulle part dans la Bible il est fait mention de ce qu'Aaron ou un sacrificateur a fait avec l'Urim Thummim.

15 Bien ! Tous les pasteurs et prophètes que j'ai rencontrés ou écoutés sont unanimes que l'Urim Thummim aujourd'hui, c'est la sainte Bible, surtout les branhamistes ! Je n'ai jamais entendu quelqu'un dire autre chose ! Vous voyez ? C'est agréable d'entendre cela et je voudrais aussi qu'il en soit ainsi ! Je ne désire pas être en désaccord avec eux mais comment un livre d'histoire, fut-il le livre de l'histoire du Salut, peut-il être l'Urim Thummim ou le type de l'Urim Thummim, l'absolu des élus ? Comment un livre d'histoire, fut-il le livre de l'histoire de nos ancêtres, peut-il être l'Urim Thummim ? Non ! Cela ne se peut pas !

16 Cela ne fut pas possible là-bas dans le judaïsme de sorte que les rouleaux des prophètes remplacent le pectoral, cela ne fut jamais possible et cela ne sera jamais possible ! [Ndr : L'assemblée dit : « Amen ! »]. C'est de la fausseté et vous ne pouvez pas rentrer dans le paradis de Dieu avec une fausseté aussi grande ! Vous voyez ? La Bible ne peut pas être l'Urim Thummim et même son côté prophétique ne peut pas faire d'elle l'Urim Thummim.

17 Et lorsqu'un homme récitera toute la Bible ou le Message de William Branham, c'est parce qu'il a simplement de la mémoire ! Un tel homme ne me dit rien ! C'est comme un bon élève récitant sa leçon d'histoire et de géographie ! [Ndr : L'assemblée dit : « Amen ! »]. La Bible, c'est le livre de l'histoire et de la géographie de la Palestine et des chrétiens ! Cela

n'a rien à voir avec la spiritualité !

18 Quand vous voyez quelqu'un qui passe son temps à dire : « Revenez à la Bible ! Revenez à la Bible ! La Bible dit... La Bible dit... », restez tranquilles et observez bien cet homme et vous verrez que c'est un démon ! [Ndr : L'assemblée dit : « Amen ! »]. Apparemment c'est bien mais c'est le diable. Revenir à la Parole est différent de « revenir à la Bible ! ». C'est le même démon qui utilisait cette femme dans Actes 16.

19 Et le test de la Parole n'est pas de confronter ce que quelqu'un est en train de dire avec la Bible ! Car la Bible est un livre d'histoire, c'est du passé et si cela vous scandalise alors vous avez besoin de délivrance ! C'est un livre d'histoire que Dieu a trouvé utile, pas à cause de la mémoire des prophètes ou à cause de la culture des églises mais à cause de son côté prophétique !

20 La Bible n'est pas et ne peut jamais être l'Urim Thummim ! Si vous dites : « ô j'aime la Bible », et que vous en achetiez une grosse comme une encyclopédie et que vous en fassiez votre oreiller et que vous la serriez contre votre cœur alors votre place est à l'église catholique ! Vous voyez ? Croyez la Bible du premier verset au dernier verset, de la couverture à l'autre couverture mais sans prophète, cela n'est rien ! Sans la Bible, vous pouvez être sauvé pourvu que vous acceptiez le prophète de votre génération ! [Ndr : L'assemblée dit : « Amen ! »]. C'est pourquoi elle ne peut pas être l'Urim Thummim ! Vous voyez ?

21 Les sermons de Martin Luther étaient en contradiction avec la Bible. Son baptême trinitaire par aspersion était en contradiction avec la Bible et sa position contre les Juifs était fausse ! Martin Luther fit que les allemands y compris Adolph Hitler se livrèrent à l'extermination des Juifs ! Les chrétiens de Bérée n'auraient jamais suivi Martin Luther ! Les chrétiens de Bérée, c'était tout juste bon pour le temps apostolique avec Thomas ! Et pourtant, Martin Luther était un ange de Dieu, il est l'un des messagers que les sept étoiles d'Apocalypse 1 :16 susciteront sur la terre ! [Ndr : L'assemblée dit : « Amen ! »].

22 Pendant que le Seigneur Jésus disait de ne pas lapider cette femme dans Jean 8, les pharisiens et les sadducéens disaient le contraire à cause des rouleaux qui étaient dans leurs mains. Et si donc l'Urim Thummim était les rouleaux de l'Ancien Testament, pour qui scintillerait-il ce jour-là ? Pour les pharisiens ou pour le Seigneur Jésus-Christ ? Les pharisiens bien sûr ! Et je vais plus loin pour dire aux églises que l'Urim Thummim et les rouleaux de l'Ancien Testament étaient là quand les Juifs tuaient chaque prophète que Dieu leur envoyait ! Vous voyez ?

23 Si l'Urim Thummim est la Bible, il ne scintillerait pas pour le Seigneur Jésus-Christ parce que le souverain sacrificateur Melchisédek doit venir de la tribu de Lévi ! Si l'Urim Thummim est la Bible, il ne scintillerait pas alors que je baptise au Nom du Seigneur Jésus-Christ pour la restitution ! Mais il scintillerait devant tout baptême au Nom de Jésus-Christ pour la rémission des péchés quelle que soit l'église dans laquelle ce baptême est fait ! [Ndr : L'assemblée dit : « Amen ! »].

24 Et un jour, quelqu'un m'a dit : « prophète, c'est pour la rémission des péchés que vous devez baptiser ! Cela est écrit !! ». Je lui ai dit : « Monsieur, ne me ramenez pas en arrière ! Il y a deux mille ans que j'ai reçu la rémission de mes péchés au Calvaire avec les apôtres ! ». Il

a dit : « Vous avez donc vécu au temps de Pierre et vous êtes mort et vous êtes né encore » ? J'ai dit : « Monsieur ! J'ai reçu mon baptême des mains de Jean-Baptiste au Jourdain et je ne suis jamais mort !

25 Actes 2 :38 ne s'adresse pas à moi mais à la génération de Pierre ! S'il devait avoir une seule formule de baptême, cela devrait être pour la repentance car c'est sur la base de la repentance d'une mauvaise vie en vue de suivre Christ que toute personne reçoit le baptême. Et si donc cela a progressé de repentance pour atteindre la rémission des péchés, c'est sûr qu'un jour ce sera autre chose et cette autre chose, c'est un prophète messager vivant qui l'indiquera à sa génération ». [Ndr : L'assemblée dit : « Amen ! »].

26 Il a dit : « Mais comment savez-vous que c'est pour la restitution » ? J'ai dit : « Monsieur, c'est en vertu de Matthieu 16 :19 et à vous de croire en cela en accomplissement de Actes 13 :48 et Daniel 12 :10 ! ». Et il a dit : « Là, je vais prier ! ». Et je lui ai dit : « Allez prier si Actes 2 :38 dit qu'ils allèrent prier après avoir entendu Pierre ! ». Vous voyez ? C'est Pierre qui avait les clés du Royaume des cieux qui l'a dit et vous irez prier qui ? Vous voyez ? Et aujourd'hui, c'est le Prophète Kacou Philippe en vertu de la vision du 24 avril 1993 qui l'a dit et vous irez prier quel Dieu ? [Ndr : L'assemblée dit : « Amen ! »].

27 Les raisonnements de cet homme avaient fait scintiller toutes les versions de Bible y compris Darby sauf le prophète ! Or si l'Urim Thummim est la Bible, il scintillera devant beaucoup de sifflements du genre ! Il scintillera devant chaque doctrine d'église ! Il scintillera devant chaque église catholique et chaque branche protestante, évangélique et branhamiste ! Vous voyez ? L'Urim Thummim fonctionna correctement jusqu'à la mort de Moïse car l'Esprit qui faisait scintiller les douze pierres du pectoral était l'Esprit de Moïse ! [Ndr : L'assemblée dit : « Amen ! »].

28 Dans Lévitique 8, Moïse prit l'Esprit de prophète qui était sur lui et Le mit sur Aaron en accomplissement de la promesse que Dieu donna dans Exode 7, promesse selon laquelle Aaron serait le prophète de Moïse ! L'Urim Thummim est l'Esprit de prophète ! Le prophète vivant et l'Urim Thummim, c'est l'arbre et son fruit ! [Ndr : L'assemblée dit : « Amen ! »].

29 Or, au lieu de rechercher le prophète vivant, les Juifs se souciaient de l'Urim Thummim ! Le prophète est le propriétaire originel de l'Urim Thummim ! Dans Deutéronome 33 :8, Moïse, bénissant les tribus dit à Lévi : « Tes Thummim et tes Urim sont à l'homme de ta bonté, que tu as éprouvé à Massa, avec lequel tu as contesté aux eaux de Meriba ». Amen !

30 Si les Juifs avaient compris ces Paroles, ils n'allaient pas essayer de ramener l'Urim Thummim dans la sacrificature au temps d'Esdras et de Néhémie ! Vous voyez ? Au lieu de rechercher le prophète vivant, ils se souciaient de l'Urim Thummim ! Ils ne veulent pas d'un prophète vivant ! Vous voyez ? C'est parce que les églises n'aiment pas le jugement qu'elles ont remplacé l'Urim Thummim par la Bible ! Elles ont un livre d'histoire comme absolu ; conduisant le monde entier par la Bible comme si l'on pouvait conduire un véhicule par le rétroviseur ! Vous voyez ?

31 La Bible est le rétroviseur de l'Église et le prophète vivant est le pare-brise. C'est le prophète vivant qui permet à tout l'équipage d'avancer. Aujourd'hui, vous êtes chrétiens, non pas parce que vous marchez selon la Bible mais parce que vous marchez selon le Prophète Kacou Philippe ! [Ndr : L'assemblée dit : « Amen ! »]. Dans le judaïsme, de

génération en génération, les juifs ne suivaient pas l'Eternel au travers des rouleaux de Moïse mais c'est parce qu'ils écoutaient les prophètes vivants selon la recommandation du roi Josaphat dans 2 Chronique 20 :20.

32 Dans Nombres 11 :25, Dieu prit de l'Esprit de Moïse et Le mit sur les soixante-dix anciens d'Israël de sorte que Israël devint une assemblée de prophètes mais après cela, ils s'élevèrent contre Moïse. Et de ce côté-ci, dans la nouvelle Alliance, le Seigneur Jésus-Christ souffla sur les soixante-dix disciples y compris Judas Iscariote. C'est exactement Nombres 11 :25 ! Et c'est après cela et après que Aaron ait reçu l'Urim Thummim dans Exode 28 qu'ils firent ensemble le veau d'or dans Exode 32 ! Vous voyez ? C'est avec tous ces rouleaux authentiques que les Juifs tuèrent les prophètes et crucifièrent le Seigneur Jésus !

33 Et aujourd'hui, c'est avec toute la Bible que le monde entier est en train de rejeter le prophète Kacou philippe ! [Ndr : L'assemblée dit : « Amen ! »].

34 Tout cela pour conclure qu'un sacrificateur n'est pas fait pour porter l'Urim Thummim ! Vous voyez ? L'Urim Thummim était comme une épée ou une sandale trop lourde pour Aaron et ses fils qui sont aujourd'hui les ministères d'Éphésiens 4 :11. Aucun homme, aucun animal, aucun arbre ne peut porter l'Urim Thummim si ce n'est le prophète messager ! Quand Dieu essaya de poser l'Urim Thummim sur la montagne du Sinaï, Dieu dit qu'elle tremblait très fort ! Elle ne supporta pas cela ! [Ndr : L'assemblée dit : « Amen ! »].

35 Bien ! Maintenant prenons la première vision de Kc.64 pour terminer. Je vais lire une portion de cela. Bien ! Elle dit : « J'étais assise à la maison et j'ai vu comme un tableau devant moi et un homme vêtu de blanc debout sur le sable de la mer. C'était un noir. Il regardait la surface des eaux comme s'il attendait quelque chose et moi je le voyais de dos. Pendant qu'il regardait, un poisson comme une baleine s'éleva à la surface des eaux ».

36 La Soeur continue et dit que : « Quand le septième poisson disparut, il y eut un éclair au-dessus des eaux, devant l'homme vêtu de blanc. L'éclair produisit des sons puissants comme des voix avec des étincelles. Ce n'était pas une foudre ou un tonnerre mais c'est l'éclair qui produisit ces sons comme des craquements puissants avec des étincelles. Et la lumière et les voix de l'Éclair entrèrent en l'homme et il bougea un peu. Et la lumière et les sons de l'éclair frappèrent toute la création ; et le vent souffla sur les eaux et sur les arbres. Et les vagues frappèrent les rochers. Et ce fut comme si c'était ce que l'homme vêtu de blanc attendait et la vision prit fin ». Amen ! Qu'est-ce que c'est ? C'était l'Urim Thummim ! [Ndr : L'assemblée dit : « Amen ! »].

37 Et après cela, avant même qu'il ne mette les pieds dans une église, il lui fut dit : « Prononce le jugement ! ». Amen ! Qu'est-ce que c'est ? Les dirigeants catholiques, protestants, évangéliques et branhamistes n'ont pas le droit de juger mais il y a un homme sur toute la face de la terre qui a le droit de juger, le prophète Kacou Philippe. [Ndr : L'assemblée dit : « Amen ! »]. Chaque prophète est le juge de Dieu en sa génération. Amen !

38 Lévitique 8 dit que Moïse fit approcher Aaron et mit sur lui l'Urim Thummim afin qu'il prononce le jugement sur le peuple à sa place exactement comme dans la vision et Aaron essaya de porter cela mais cela ne marcha pas ! Cela ne marcha pas avec Aaron et cela ne marchera jamais sur la terre. Un objet ne pourra pas remplacer le prophète messager. Une Bible ne pourra jamais être l'Urim Thummim sur la terre. [Ndr : L'assemblée dit : « Amen !

»]. Et ce que Aaron ne pouvait pas porter, Josué porta cela devant Moïse ! Élisée porta cela devant Élie ! Et Kacou Philippe porta cela devant William Branham ! [Ndr : L'assemblée dit : « Amen ! »].

39 Et dans la vision du 24 avril 1993, le prophète se tint sur le sable de la mer pour recevoir le pectoral pour le jugement des nations ! Qu'est-ce que c'est ? On le fit approcher d'eux sur les eaux afin que s'accomplisse Daniel 7 :13. Et l'Ange et l'Agneau lui donna l'Urim Thummim. Amen ! Que Dieu vous bénisse !

Le Message de Matthieu 25:6 - Texte intégral
KACOU 88:UN ÉVANGILE NOUVEAU

(Prêché le dimanche 23 Août 2009 à Anyama près d'Abidjan – Côte d'Ivoire)

1 Que Dieu vous bénisse ! J'ai ici une question … Frère Philippe, si un Frère s'approche de sa femme, quelles dispositions doivent-ils prendre alors qu'ils ne se sont pas encore lavés ? D'abord ils doivent savoir qu'ils sont impurs et donc la première chose à faire, c'est de se laver avant de prier ou de chercher à saluer qui que ce soit. Toutefois, ils peuvent répondre à des salutations ou au téléphone. C'est pareil si vous avez une pollution nocturne. Et tout cela selon Lévitique 15 :16 à 18.

2 Bien ! Je vais parler ce matin du sujet : un Évangile nouveau. Paul a dit aux siens dans 1 Corinthiens 4 :14 à 15 : « Ce n'est pas pour vous faire honte que j'écris ces choses, mais je vous avertis comme mes enfants bien-aimés. Car quand vous auriez dix mille maîtres dans le Christ, vous n'aurez cependant pas beaucoup de pères, car moi je vous ai engendrés dans le Christ Jésus par l'Évangile ».

3 Paul parle ici de l'Évangile que Dieu lui a donné ! Tout prophète messager vient avec un nouvel Évangile. Un prophète ne vient pas rappeler ce qu'un autre prophète a dit avant lui mais il vient avec un nouvel Évangile comme on le voit dans Apocalypse 14 :6 à 10 et aussi dans Apocalypse 2 avec les différentes lettres aux sept assemblées d'Asie. Un prophète ne vient pas brandir la Bible ou transporter les rouleaux d'un autre prophète ! Et de ce fait, les séminaires et études bibliques n'apportent rien à la foi !

4 Après Moïse, Josué est venu avec un Évangile nouveau parce qu'il est prophète ! Samuel est venu avec un Évangile nouveau ! Chaque prophète vient avec un Évangile nouveau ! Le Cri de minuit est l'Évangile de Jésus-Christ pour notre temps c'est-à-dire le temps du prophète Kacou Philippe. Le livre de Jérémie est l'Évangile de Jésus-Christ pour le temps de Jérémie ! Le livre de Sophonie est l'Évangile de Jésus-Christ selon Sophonie ! [Ndr : L'assemblée dit : « Amen ! »].

5 Et en parcourant la Bible, j'ai constaté qu'il y a eu plusieurs autres livres, chaque génération a eu son prophète et son Livre ! Nous avons par exemple : Le livre de Jashar : Josué 10 :13, le livre des Actes de Salomon qui est un prophète : 1 Rois 11 :41, le livre du prophète Nathan : 1 Chroniques 29 :29 et 2 Chroniques 9 :29, le livre d'Énoch : Jude verset 14, le livre du prophète Gad : 1 Chroniques 29 :29.

6 Le livre du prophète Akhija : 2 Chroniques 9 :29 et dans ce même verset, le livre du prophète Jehdo. Nous avons le livre du prophète Shemahia : 2 Chroniques 12 :15 et dans ce même verset encore : le livre du prophète Iddo. Nous avons le livre du prophète Jéhu : 2 Chroniques 20 :34, le livre du prophète Hozaï : 2 Chroniques 33 :19… Vous voyez ? Ils ne sont pas dans la Bible mais ce sont des prophètes et des évangiles pour le Salut de leur génération.[Ndr : L'assemblée dit : « Amen ! »].

7 Vous dites : « D'accord mais prophète, moi, j'ai accepté Jésus-Christ comme mon sauveur personnel ! ». C'est bien, mais Jésus-Christ, le Dieu de l'Ancien et du Nouveau Testament, le Dieu d'Abraham, de Moïse et des prophètes de la Bible est ici et les paroles que je dis, c'est Lui qui les dit au travers de moi et ce sont ces paroles qui vous jugeront au dernier jour. Vous voyez ? C'est Jésus-Christ, le Dieu d'Abraham, de Moïse et des saints prophètes qui m'a envoyé selon Matthieu 23 :34 à 35 et je suis son esclave ! Vous ne pouvez pas me rejeter et prétendre croire en Lui ! [Ndr : L'assemblée dit : « Amen ! »].

8 Vous dites : « Je suis un serviteur de Dieu ! Dieu me l'a dit de manière audible… ». C'est très bien mais quel est l'Évangile, quelle est votre bonne Nouvelle que le monde entier y compris les catholiques, protestants, évangéliques, branhamistes et moi ne savons pas en ce XXIème siècle ? Laissez donc la Bible et dites-le-moi ! [Ndr : L'assemblée dit : « Amen ! »]. Quand dans 1 Corinthiens 4 :15 Paul parle de l'Évangile par lequel il a engendré les siens, il ne parle pas de celui de Matthieu, Marc, Luc ou Jean mais de ses propres épîtres. Vous voyez ?

9 Moi le prophète Kacou Philippe qui vous parle, je ne suis pas disciple d'aucun des prophètes de la Bible. Si je dis quelque chose et que cela est conforme à ce que Paul a dit, tant mieux. Mais l'humanité doit reconnaître que la Bible est un mémorial, c'est de l'histoire ancienne et je ne conduis ni ma voiture par le rétroviseur ni mon peuple par la Bible. Vous voyez ? La Bible est le rétroviseur de l'Église et le prophète vivant est le pare-brise. C'est le prophète vivant qui permet à tout l'équipage d'avancer. [Ndr : L'assemblée dit : « Amen ! »].

10 Quand j'étais à l'école, je ne devais pas aller plus loin que les mots contenus dans le dictionnaire et c'est juste, parce que je ne suis pas un académicien. Mais une fois à l'église, cet esprit qui veut me faire croire que je n'ai pas le droit de dire quelque chose qui ne soit pas écrit dans la Bible est l'esprit de l'antichrist ! C'est un démon. [Ndr : L'assemblée dit : « Amen ! »].

11 Le mot « Bible » est un dérivé de bibliothèque ! La Bible n'est pas un seul livre mais plusieurs livres ! La Bible est la compilation de soixante-six livres ! Et Dieu n'a jamais inspiré quelqu'un pour réunir les livres des prophètes en un seul livre ! C'est un enfant du diable qui a eu cette idée ! Et au jugement, Dieu ne félicitera jamais celui qui a fait une telle chose !

12 Dieu avait mis Israël en garde contre les champs avec des semences différentes et contre les pagnes avec des tissus différents ! Tous les livres des prophètes en un seul livre appelé Bible, c'est bien mais c'est un petit-fils de Caïn qui a fait cela. Ce ne fut pas une initiative divine mais celle des empereurs avec l'aide de l'église catholique romaine. Vous voyez ?

13 Les bombes ont été inventées dans le but de dynamiter les roches et les granites pour la construction des ponts et des routes… Ces inventeurs ne savaient pas que cela tuerait des milliers de personnes à Hiroshima et Nagazaki.

14 Une prédication qui commence par : « la Bible dit, la Bible dit… » et qui n'est rien d'autre que : « la Bible dit… », c'est un cours d'histoire. C'est de l'histoire ancienne. Ce n'est pas du christianisme. Croire qu'on peut être sauvé en fondant sa foi sur un prophète déjà mort ou sur la Bible ou sur le Coran, c'est du satanisme.

15 Et faire croire à quelqu'un que s'il accepte Jésus-Christ de Nazareth et croit en la Bible et fonde sa foi sur la Bible il sera sauvé, c'est de l'arnaque ! [Ndr : L'assemblée dit : « Amen ! »]. Et les lois de nos pays devraient punir cela ! Le tribunal pénal international devrait extrader ces pasteurs ! Ils sont aussi mauvais que celui qui vole dans l'assiette d'un aveugle ! Vous voyez ? Faire croire à quelqu'un qu'il sera sauvé s'il vit bien en écoutant des cours d'histoire et de morale, c'est un crime.

16 Dieu n'a jamais appelé l'Église à enseigner l'histoire et la morale, mais d'être l'écho de ce que le prophète vivant de son temps a dit. Au temps de Noé il fallait appeler toute l'humanité à venir dans l'arche de Noé. Il fallait être l'écho de Noé ! C'était cela l'évangile au

temps de Noé. Et il en a été ainsi de génération en génération. Et il en sera toujours ainsi jusqu'à ce que le Seigneur Jésus-Christ vienne. [Ndr : L'assemblée dit : « Amen ! »].

17 Les cours d'histoire, c'est à l'État d'enseigner l'histoire et la morale à ses citoyens à travers ses instituteurs et nous avons des écoles pour cela. Jésus de Nazareth, Mahomet et les religions et ce qu'ils ont fait, c'est à l'école qu'il faut enseigner cela. L'Église c'est pour le Salut de Dieu par un prophète vivant ! [Ndr : L'assemblée dit : « Amen ! »].

18 Le monde entier est dans l'arnaque de Satan. L'arnaque de fausses Paroles de Dieu, l'arnaque de fausses églises, faux saint-esprits, fausse espérance du Salut. Ils sont tous ivres et possédés et se plaisent dans de vieilles faussetés. Ils sont si loin qu'on ne sait pas ce qu'il faut leur dire…

19 L'église catholique est dans un livre ! Les églises protestantes sont dans un livre comme l'église catholique ! Les églises évangéliques sont dans un livre comme l'église catholique ! Les églises branhamistes sont dans un livre comme l'église catholique ! Ce sont des métamorphoses du catholicisme mais le christianisme n'est pas dans un livre ! La véritable Église n'est pas dans un livre !

20 Et regardez la Bible : c'était d'abord l'idée d'un canon hébraïque nommé « Ancien Testament » mais c'est au synode de Yebnah près de Jaffa au premier siècle que fut clos le canon de l'Ancien Testament. Il n'y avait donc pas un seul livre appelé « Livre Saint » du christianisme.

21 Ensuite, le canon du Nouveau Testament rassemblé par Eusèbe est approuvé au concile de Carthage pour en venir à des découpages en versets avec des chiffres dans les marges en 1551 avec Robert Estienne et cela fut approuvé par le clergé catholique de France ! Vous voyez ?

22 Canon, synode, concile, clergé… ce sont des mots catholiques ! Toutes les églises modernes y compris les églises protestantes, évangéliques et branhamistes sont des dérivés du catholicisme ! Apocalypse 17 :5 dit que toutes ces églises procèdent du catholicisme, elles sont ses filles. Tout ce qui ne jure que par la Bible est un dérivé du catholicisme ! [Ndr : L'assemblée dit : « Amen ! »].

23 Prenez votre Bible et montrez-moi où est-ce qu'un prophète a ramené sa génération à la Bible ou en arrière à ce qu'un autre prophète a dit avant lui ! Cela n'existe nulle part ! Et si c'était vrai, et qu'on pouvait fonder sa foi sur ce qu'un prophète a dit il y a des générations et des générations, il n'y aurait pas de livre d'Ésaïe, de Jérémie, d'Amos, de Daniel… Vous voyez ? Si Dieu ne vous a rien dit, taisez-vous !

24 Et quand un pasteur se lève pour dire que : Joël 2 :28 dit ceci… alors prions pour ceci et que tel ou tel a fait ceci dans la Bible alors prions pour avoir son esprit ou prions pour avoir la double portion de son Esprit comme Élisée, alors sachez que c'est le diable.

25 Lorsqu'il vous dit prions pour recevoir la gloire du second temple, prions pour la pluie de l'arrière-saison, prions pour ceci ou cela, prions pour être comme tel ou tel, prions pour avoir tel réveil ! Faisons un jeûne Esther, un jeûne Josaphat, un jeûne Daniel…faisons ceci ou cela c'est parce qu'il ne sait pas quoi vous dire ! Dieu ne le conduit pas ! Et l'issu c'est l'enfer. [Ndr : L'assemblée dit : « Amen ! »].

26 Et vous pasteurs et prophètes qui faites ceci craignez Dieu. Si vous êtes des serviteurs de Dieu réellement vous conduirez la terre entière vers Noé le prophète vivant de votre temps. Quittez ces choses ! Ce qu'il vous faut pour votre Salut, ainsi que pour le Salut de tous ceux qui vous suivent c'est l'Évangile de Jésus-Christ pour votre génération ! [Ndr : L'assemblée dit : « Amen ! »].

27 Peu importe combien vous avez résolu avec succès toutes les anciennes épreuves de bac, vous n'aurez le bac que lorsque vous aurez passé avec succès les épreuves de bac destinées à votre promotion !

28 Si vous vous rendez à la direction des examens et concours ou à l'inspection et que vous dites : « Je suis venu retirer mon diplôme de bac ! ». On vous fera asseoir et on fera descendre les registres et annales de tous les bacheliers. Et ensuite on vous demandera : « Monsieur, le BAC vous l'avez obtenu en quelle année, avec quel numéro de matricule » ? Quand vous allez vous mettre à montrer combien vous maîtrisez chaque cours de terminale et combien vous avez résolu avec succès toutes les anciennes épreuves de bac… vous n'allez pas finir qu'on vous conduira de force dans le centre psychiatrique le plus proche !

29 Peu importe combien vous êtes bien habillé et combien vous crierez pour clamer votre bon sens, les gens ne se laisseront pas distraire par cela ! Et c'est la condition de tous ceux qui fondent leur espoir sur la Bible pour être sauvés ! Vous voyez ?

30 Comment au temps de Moïse quelqu'un peut-il refuser de sortir d'Égypte et fonder sa foi sur Noé et être sauvé ? Comment au temps du prophète Kacou Philippe aujourd'hui quelqu'un peut-il refuser de sortir d'Égypte c'est-à-dire des églises catholiques, protestantes, évangéliques et branhamistes et fonder sa foi sur des prophètes qui sont déjà morts enterrés et pourris et espérer en la Vie éternelle ? Vous dites : « Frère Branham n'est pas mort ! ». Oui monsieur c'est ainsi que vos pères les fils du diable disaient là-bas dans le désert ! Ils disaient : « Moïse n'est pas mort ! Où est le tombeau de Moïse ? Dieu l'a caché, Moïse est présent ! ». Et après cela, lorsque Élie, fut enlevé les mêmes fils du diable le considéraient toujours comme étant leur prophète alors que Dieu était maintenant avec Élisée. [Ndr : L'assemblée dit : « Amen ! »]. Ils refusent de croire en un vivant comme eux.

31 Vous dites, moi je suis Jésus-Christ ! Mais la preuve que vous suivez Jésus-Christ, c'est que vous suivez le prophète que Jésus-Christ a envoyé aujourd'hui. Il a dit dans Matthieu 23 :34 à 35 qu'Il enverrait des prophètes sur la terre. Et je suis l'un d'eux moi qui vous parle et vous ne recevez pas mes paroles parce que vous n'êtes pas de Lui Jésus-Christ, le Dieu des Esprits des prophètes. [Ndr : L'assemblée dit : « Amen ! »]. Et c'est la condition aujourd'hui de tous ceux qui fondent leur foi sur la Bible pour être sauvés ! Vous voyez ?

32 Il est vrai que c'est Jésus-Christ qui sauve mais si vous ne L'avez pas identifié au travers du prophète qu'Il a envoyé selon Matthieu 23 :34 à 35 alors ceci est votre condition ! Vous ne pouvez être sauvé en ce XXIème siècle aujourd'hui que par le prophète vivant de votre temps : le prophète Kacou Philippe ! [Ndr : L'assemblée dit : « Amen ! »]. Vous n'avez pas connu Noé, Moïse, Ésaïe, Jérémie, le Seigneur Jésus-Christ et ses apôtres mais vous connaissez le prophète Kacou Philippe. Et que celui qui peut comprendre comprenne !

Le Message de Matthieu 25:6 - Texte intégral

Chapitres similaires: Kc.59, Kc.60, Kc.68, Kc.85 et Kc.117

Le Message de Matthieu 25:6 - Texte intégral
KACOU 89:LE MYSTÈRE DE L'IVRAIE

(Prêché le dimanche matin 04 Octobre 2009 à Adjamé, Abidjan – Côte d'Ivoire)

1 Que Dieu vous bénisse ! J'ai plusieurs questions auxquelles je vais répondre… La première question est : « Prophète, à cause des pauvres les friperies ne doivent-elles pas être portées » ? Bien ! J'ai dit que parmi les friperies, vous ne devrez pas acheter les habits déjà portés. Et cela, je l'ai dit à cause du transfert des esprits ! Mais ceux que vous avez déjà achetés et portés, et qui ont été déjà en contact avec vos corps, portez-les mais n'en achetez plus !

2 Ce n'est pas bien que des gens apportent à d'autres des habits qu'ils ne veulent plus ou qui appartiennent à leurs parents morts. Et souvent ces donateurs sont des gens riches issus des ordres mystiques, des homosexuels et lesbiennes. Et en tant que prophète, je vous dis que ces habits ont un impact spirituel sur la nation et sur les personnes qui les portent. Les produits avec lesquels on les traite ne les débarrassent pas des démons. C'est une invasion de démons et ne soyez pas surpris de voir un jour la dépravation et les homosexuels défiler dans votre pays. Mais dans ces friperies, il y a aussi des vêtements et objets jamais portés, des choses qui n'ont pas pu être vendues. Vous pouvez les porter, ce n'est pas de cela que je parle.

3 La dernière question est : Frère Philippe, Actes 19 :19 ne parle-t-il pas de livres de magie ? Non ! Il ne s'agit pas de magie païenne mais religieuse, des livres écrits par des religieux ! La Bible dit : « des livres de pratiques curieuses ! ». Vous voyez ! La magie est une pratique curieuse pour un homme des nations mais pas pour un Juif ! La rose-croix et la franc-maçonnerie ne sont pas des pratiques curieuses pour un Juif. Tout juif sait qu'un livre de magie, un livre de franc-maçonnerie ou de rose-croix est un livre démoniaque. Mais ils ne savaient pas que les livres des rabbins et des sacrificateurs étaient des livres du diable. Et c'est de cela qu'il est parlé dans Actes 19 :19.

4 Un livre écrit par un sacrificateur ou un soi-disant serviteur de Dieu et qui me dit comment je dois lancer mon ministère, c'est un livre de pratiques curieuses. [Ndr : L'assemblée dit : « Amen ! »]. Un livre qui me dit que si je répète un certain nombre de fois les prières qui s'y trouvent, j'aurai une percée dans les affaires ou la promotion dans mon service, c'est un livre de pratiques curieuses. Un livre écrit par un apôtre, un prophète d'église, un pasteur, un évangéliste ou docteur et qui me dit comment je serai délivré ou béni et comment mes problèmes seront résolus ! C'est un livre de pratiques curieuses ! [Ndr : L'assemblée dit : « Amen ! »].

5 Ne soyez pas distraits ! Ne regardez nulle part ailleurs ! C'est dans le christianisme qu'il faut chercher le diable ! La bête, la marque de la bête, le dragon, l'antichrist, les trois esprits immondes comme des grenouilles, la grande prostituée, ses filles… tout cela c'est dans le christianisme.

6 Quand la Bible parle de Babylone la grande, ne regardez pas en Palestine mais dans le christianisme ! « Pratiques curieuses » signifie : « pratiques dont la pensée humaine n'arrive pas à situer si elles sont de Dieu ou du diable », ce qui écarte les livres de magies païennes ! Un livre qui contient les prières du genre : « montagne, rends mon mariage et ma bénédiction… J'ai prié et je suis exaucé au Nom de Jésus-Christ ! J'habite au quartier résidentiel de Canaan avec mon mari et mes enfants dans une villa climatisée avec une télévision géante d'écran 52 pouces », c'est un livre de pratiques curieuses qu'il faut

brûler ! [Ndr : L'assemblée dit : « Amen ! »].

7 Bien ! Ce matin, je désire parler du sujet : « Le mystère de l'ivraie » mais c'est surtout de la semence du serpent que je vais parler. J'ai dit « mystère de l'ivraie » parce qu'il y a un mystère autour de l'ivraie et Dieu révèle ce mystère en cette fin des temps. [Ndr : l'assemblée dit : « Amen ! »]. La seule personne que j'ai reconnue dans le camion militaire était la métisse. J'ai reconnu une seule personne dans la foule nombreuse et une seule personne dans le camion militaire.

8 Vous vous rappelez que dans cette vision, le camion militaire contenait des femmes et celle qui avait attiré mon attention était la métisse... J'avais vu les autres femmes mais je ne les connaissais pas. Mais cette métisse, je la connaissais parce qu'elle est ma parente, une cousine maternelle et j'ai dit qu'elle était le type parfait des branhamistes. Il était évident que je ne reconnaisse aucune d'entre les femmes qui étaient dans le camion militaire si ce n'est cette métisse. Il y en avait une pour l'apôtre Paul, une pour John Wesley, une pour Martin Luther, une pour Saint Martin de Tours, une pour Colomban et cette métisse, c'était celle de William Branham. [Ndr : L'assemblée dit : « Amen ! »].

9 Je ne pouvais pas reconnaître par exemple la luthérienne parce qu'elle est l'ivraie d'une église qui a existé il y a des centaines d'années avant que je ne naisse. Et à ma naissance, celle de William Branham était maintenant une prostituée, la métisse dans la vision. Toutes les autres, je ne les connaissais pas et aussi je n'avais pas de lien de parenté avec elles. Je ne pouvais pas reconnaître ces vieilles luthériennes, calvinistes, zwingliennes et autres. Mais je savais que c'était des vieilles prostituées et leur habillement de séduction et maquillage le montraient.

10 La métisse, la plus jeune était presque nue, les jambes nues. C'était la plus immorale. Elle avait cette espèce de feuille de figuier juste pour cacher son sexe. Elle était là le visage en l'air comme cela, avec l'air et l'allure d'une petite prostituée ou d'une reine sans moralité exactement comme vous la voyez sur cette photo. Or cette cousine, depuis l'enfance, elle était une pieuse catholique et elle l'est jusqu'aujourd'hui et l'un des titres sur son album est « vierge Marie ».

11 En 1993, au moment de la vision, elle n'était qu'une jeune fille innocente et si je lui disais que je l'ai vue nue comme une vulgaire prostituée, le corps presque nu, elle se fâcherait. Mais quatorze ans plus tard, j'ai vu exactement l'image sur l'album et la position qu'elle avait dans la vision, le visage en l'air dans ce camion militaire, partant en vainqueur et pour vaincre.

12 C'est une artiste chanteuse et à cause de la vision, elle devait avoir une carrière internationale. Or, personne ne pensait que cette petite qui avait si honte s'exposerait nue sur internet aux yeux du monde entier aujourd'hui. Mais elle devait agir ainsi afin d'accomplir la vision. [Ndr : L'assemblée dit : « Amen ! »].

13 Maintenant, considérons cela sous un autre aspect. Ce qui nous intéresse, c'est l'aspect spirituel ! Amen ! Bien ! La mère de cette cousine est une femme noire et son père est le petit-frère de ma mère, donc un noir. Son père est le plus noir des trois frères de ma mère. Ainsi son père et sa mère sont tous deux noirs, nés eux-mêmes de parents noirs mais elle naquit métisse avec la chevelure d'une femme blanche. Vous voyez ? C'est un serpent qui a

fait cela ! [Ndr : L'assemblée dit : « Amen ! »]

14 Vous me direz : « ô Frère Philippe c'est possible ! ». Non monsieur, ce n'est pas possible ! Vous voyez ? Et si elle était sortie noire, on ne le saurait jamais et cela montre combien les foyers sont remplis d'enfants adultérins.

15 Et ceci est ce que les églises sont. Ainsi, les branhamistes ne sont pas nés du Message de William Branham. Ils sont nés du Branham-Tabernacle, leur mère c'est le Branham-Tabernacle mais leur père, ce n'est pas William Branham. Comme Mahomet, ils sont nés après la mort de leur père.

16 Et c'est exactement ce qui se passe avec les luthériens, les méthodistes, les anabaptistes et ainsi de suite. Ce sont les fils du diable. Le père des branhamistes, ce n'est pas William Marrion Branham mais c'est le même serpent qui avait mis Caïn au monde. Comme les musulmans, les branhamistes sont nés après la mort de William Branham. Tout enfant né plus d'un an après la mort de son père est un enfant illégitime. [Ndr : L'assemblée dit : « Amen ! »].

17 Et cette cousine parle correctement ma langue. Dans l'enfance, nous avons été tout le temps ensemble. C'est ainsi que les branhamistes parlent le langage de William Branham. Les méthodistes parlent le langage de John Wesley. Les luthériens parlent le langage de Martin Luther. Les évangéliques parlent le langage de Jésus-Christ et des apôtres.

18 Et demain, des fils du diable parleront mon langage alors que je suis déjà mort et qu'il y a un autre prophète sur la terre. [Ndr : L'assemblée dit : « Amen ! »]. Et en plus de cela, elle porte un nom qui n'est pas son nom. Les luthériens portent un nom qui n'est pas leur nom. Les branhamistes portent le nom de William Branham. Les méthodistes portent le nom de John Wesley, alors que ce sont tous des enfants illégitimes, des enfants adultérins.

19 Tout cela nous conduit directement en Éden avec la semence du serpent ! Et c'est ce que sont Caïn, Tommy Osborn, Reinhard Bonnké, Benny Hinn, Joël Osteen, T.D. Jakes, Doug Batchelor, David Owuor, Emmanuel Makandiwa, Uebert Angel, T. B. Joshua, Manasseh Jordan, John Hagee et Pat Robertson.

20 C'est ce que sont Joaquim Gonçalves, Donald Parnell, Alejandro Bullón, Guillermo Maldonado, Alberto Mottesi, Claudio Freidzon, Dante Gebel, Edir Macedo, Valdemiro Santiago, Silas Malafaia, Paula White, Chris Oyakhilome et David Oyedepo. Des sorciers et magiciens sous Joël 2 :28 et 1 Corinthiens 2 :4 à 5. [Ndr : L'assemblée dit : « Amen ! »].

21 Ce ne sont pas des hommes purs conçus des mains propres du Dieu Tout-Puissant mais ce sont des contrefaçons et des clonages de Satan ! C'est ce que fut le judaïsme pour aboutir aux pharisiens, sadducéens, hellénistes, esséniens, hérodiens et autres. Et c'est exactement ce qu'est le christianisme actuel sous tous ses aspects depuis les apôtres jusqu'au branhamisme, missions et ministères actuels. Vous voyez ?

22 Les branhamistes ne sont pas les enfants de William Branham. Le branhamisme n'est pas une progression du Branham-Tabernacle mais le fruit d'un adultère entre le Branham-Tabernacle et le serpent, comme en Éden. Qu'est-ce qu'ils sont donc alors qu'ils prêchent correctement le Message de William Branham comme leur seule langue maternelle ? C'est exactement ce qu'était Caïn dans la Genèse, parlant hébreux, se comportant comme un

hébreu avec Abel et se présentant comme étant le fils d'Adam.

23 Mais sachez que Martin Luther n'est pas le géniteur des luthériens, John Wesley n'est pas le géniteur des méthodistes et William Branham n'est pas le géniteur des branhamistes. Ils sont supposés être de ceux-là mais ils ne le sont pas ! Et il faut que selon Genèse 3 :15, le Cri de minuit retentisse pour écraser la tête du branhamisme. [Ndr : L'assemblée dit : « Amen ! »].

24 Après la mort de William Branham, une main invisible les avait engendrés ! C'est un ennemi qui a fait cela ! Celui qui est né d'un prophète ne peut pas vivre sans un prophète messager vivant. Le lion mange la viande mais pas la viande ajournée ou décomposée. Les aigles ne mangent pas de viande décomposée. Et c'est ainsi qu'un fils de Dieu, un véritable fils de Dieu ne peut pas marcher sans un prophète vivant sur la terre.

25 Mais regardez les branhamistes ! Eux-mêmes ne savent pas comment cela a pu être possible mais c'est ce qu'ils sont et ce n'est pas moi, mais c'est la vision du 24 avril 1993 qui le montre ! C'est l'exacte vérité ! Je le dis au Nom du Seigneur et un jour je répondrai de cela devant Dieu ! [Ndr : L'assemblée dit : « Amen ! »]. Au commencement, ils n'étaient pas des aigles et c'est pourquoi ils peuvent vivre sans un prophète messager au milieu d'eux.

26 Non, ce n'est pas possible. Ce n'est pas le blé qui devient l'ivraie. Mais tous deux poussent sur le même sol, au même endroit mais ils ont été semés par deux personnes différentes ! Faites un champ de blé ou de riz. Au bout de six ou sept ans, repassez là et vous ne verrez pas de trace de blé mais il y aura autre chose au même emplacement. Les animaux sauvages, les mauvaises herbes, les ronces et les épines ont détruit et effacé le blé de l'endroit. Et c'est ce que les luthériens ont fait après la mort de Martin Luther. C'est ce que les méthodistes ont fait après la mort de John Wesley. Et c'est ce que les branhamistes ont fait après la mort de William Branham. Les branhamistes ne procèdent pas de William Branham. Ce n'est pas possible. Quelqu'un qui est né d'un prophète ne peut pas vivre sans un prophète messager vivant. [Ndr : L'assemblée dit : « Amen ! »]. Ce n'est pas possible. Les catholiques, protestants, évangéliques et branhamistes ne sont pas des blés sauvages mais l'ivraie semée par l'ennemi, le serpent !

27 Et les fausses semences ne furent pas semées après la récolte mais bien avant. Paul n'était pas encore mort que l'ivraie poussait. L'ivraie, c'est-à-dire la semence du serpent, était là avec le blé il y a bien longtemps. Il a fallu seulement que le maître de la moisson quitte le champ pour qu'elle apparaisse. Vous voyez ? L'ivraie sort de la même terre et au même endroit que le blé, essayant d'imiter le blé mais c'est la semence du serpent ! Ils ont pour père le serpent ! [Ndr : L'assemblée dit : « Amen ! »].

28 Bien ! Remarquez que jusque-là, ce n'est pas des pentecôtistes, assemblées de dieu et autres que je parle. Ce n'est pas des évangéliques que je parle. Car ceux-là sont de père et de mère serpents. Ce sont des boucs, ils n'ont rien à voir avec le plan du Salut ! [Ndr : L'assemblée dit : « Amen ! »].

29 Bien ! Daniel 8 parle d'abord d'une bête comme un lion parce qu'Israël sort d'Égypte comme un lion, Paul apparut comme un lion, Matthieu est le lion et il est évident que la première ivraie c'est-à-dire le catholicisme apparaisse sous la ressemblance d'un lion à cause de sa mère.

30 Puis vient une autre bête comme un bélier ! Daniel vit que cette bête aussi ressemblait à un agneau mais ce n'était pas un agneau ! Il ressemblait à un agneau car de la côte de l'agneau, Dieu fit sa mère qui le mit au monde et Daniel vit donc qu'il ressemblait à un agneau mais son père est le serpent, père de Caïn ! Amen !

31 Le lion, le bélier et la bête sans nom de Daniel 8 sont des ivraies allant à la conquête du monde tandis que le bouc qui est l'ensemble des mouvements évangéliques est de père et de mère serpents ! [Ndr : L'assemblée dit : « Amen ! »]. Comme Caïn, l'église méthodiste est sortie des traces de John Wesley mais elle n'a pas d'affinité directe avec John Wesley. Les églises baptistes, luthériennes, zwingliennes, calvinistes, anglicanes et autres n'ont d'affinité directe avec aucun des messagers que Dieu a envoyés sur la terre. Ce sont des ivraies qui, en poussant, ont cherché à ressembler à la véritable chose à cause de leur mère et de la lignée de leur mère ! [Ndr : L'assemblée dit : « Amen ! »].

32 Vous dites : « ô, je ne suis pas l'ivraie ! ». D'accord mais dès l'instant où vous écoutez Ewald Frank, un homme qui a dit que : « Nous ne devrions pas prêcher comme William Branham de peur d'avoir des problèmes avec toutes les dénominations et les gouvernements », vous êtes l'ivraie ! Dès l'instant où, quarante ans après William Branham, en vous ne brûle pas le désir de voir un prophète messager vivant et que vous parlez comme William Branham et regardez les églises évangéliques comme étant des églises de Dieu, vous êtes l'ivraie ! [Ndr : L'assemblée dit : « Amen ! »].

33 Maintenant souvenez-vous que comme ses Sœurs luthériennes, zwingliennes, calvinistes, méthodistes et autres, sur l'album de cette métisse figure le titre : « vierge Marie ». Elle chante sa mère, l'église catholique romaine. Ceci est exactement ce que chaque prédication, louange et adoration branhamiste traduit devant le Dieu Tout-Puissant. Vous êtes libre de croire ou de ne pas croire mais c'est l'exacte vérité. [Ndr : L'assemblée dit : « Amen ! »].

34 Dans la Genèse, d'entre Adam et Ève sortit Caïn, exactement le type de l'ivraie qui est de ce côté-ci dans la vision du 24 avril 1993. Quand Caïn apparut, il apparut avec les signes génétiques du serpent. Caïn n'est pas le fils d'Adam mais plutôt du serpent. C'est un fruit d'adultère entre le serpent et Ève. Les églises ne le croient pas mais c'est l'exacte vérité ! Caïn n'est pas le fils d'Adam ! Ainsi, le christianisme mondial ne procède pas de Christ. Elles peuvent venir d'Israël, elles peuvent procéder de telle ou telle église se réclamant d'un vrai messager de Dieu mais elles ne procèdent pas de Christ. Vous voyez ?

35 Les branhamistes ne comprennent pas. William Branham n'a pas seulement révélé un mystère parlant de la semence du serpent pour votre connaissance selon Daniel 12 :4 mais il a prophétisé ce que vous êtes ! L'ivraie de cette génération, c'est vous ! La semence du serpent, ce n'est plus Caïn qu'il faut voir mais c'est vous ! [Ndr : L'assemblée dit : « Amen ! »].

36 C'est l'exacte vérité et nul ne peut avoir la Vie éternelle que par ce Message, en croyant ce que le prophète vivant de votre temps dit ! Le Seigneur Jésus-Christ a dit dans Matthieu 4 : L'homme ne vivra pas de pain seulement mais de toute Parole qui sort du prophète ! Non pas : de toutes Paroles contenues dans la Bible ou qui sont sorties de la bouche de Dieu il y a quarante ans mais de toute parole qui sort, au présent de l'indicatif, de la bouche, pas des bouches mais de la bouche de Dieu qui est le prophète vivant. La Parole fraîche ! Puisque Dieu Lui-même avait interdit par Moïse de manger de la manne ajournée. Vous voyez ?

Le Message de Matthieu 25:6 - Texte intégral

37 Même les branhamistes ne le comprennent pas. L'un d'eux m'a dit l'autre soir : « Mais prophète, l'ange a dit à Frère Branham qu'il n'y a plus de mystère à révéler ! ». J'ai dit : D'accord mais quand le Seigneur Jésus-Christ a dit : « Tout est accompli », que vient faire William Branham ? Et il ne pouvait pas répondre. Vous voyez ? Jésus a dit : Tout est accompli par rapport au rachat de l'humanité ! Pour le rachat de l'humanité, le Seigneur Jésus-Christ a dit : « Tout est accompli » mais sa façon de sauver reste la même sous Osée 12 :14. Hébreux 13 :8 dit qu'Il est le même hier de Moïse à William Branham, aujourd'hui avec Kacou Philippe et éternellement jusqu'à ce qu'Il vienne. [Ndr : L'assemblée dit : « Amen ! »].

38 Il a dit dans Matthieu 23 :34 à 35 : Je vous enverrai des prophètes ! Tant qu'il y aura des hommes à sauver, Dieu enverra toujours des prophètes sur la terre ! Et en rejetant le prophète vivant de votre temps, vous rejetez automatiquement Jésus-Christ et son sacrifice sur la croix comme on le voit dans 1 Samuel 8 :7 ! Quand il y a un prophète sur la terre, c'est par lui que Dieu parlera à tout homme !

39 Et peu importe combien vous êtes spirituels et bons, c'est ce que Dieu fera avec vous comme il l'a fait avec Corneille. Allez faire quarante jours de jeûne chaque année, priez tous les jours de minuit à six heures du matin, mais comme au temps de Noé, c'est en moi Kacou Philippe, esclave de Jésus Christ, que vous devez croire aujourd'hui pour être sauvés !

Chapitres similaires: Kc.66, Kc.70, Kc.77, Kc.96 et Kc.114

Le Message de Matthieu 25:6 - Texte intégral
KACOU 90:LA VISION ANTICIPÉE

(Prêché le jeudi soir 29 octobre 2009 puis en 2010 à Anyama, près d'Abidjan – Côte d'Ivoire)

1 …Je vais parler ce matin du sujet la vision anticipée pour montrer que chaque prophète messager est recueilli auprès des siens. A travers une extase, William Branham a vu cela. William Branham a dit : « Il n'y a pas longtemps, Il m'a fait voir les miens, en robes blanches. Un matin, je me suis réveillé, et je me suis assis. Et j'ai dit : « Chérie ? », à mon épouse. Elle n'a pas bougé. Les enfants devaient… Il fallait que je me lève pour les accompagner à l'école. Tout à coup, il s'est passé quelque chose. Je me suis senti partir. J'ai pensé : « Je suis déjà mort, et je suis de l'autre côté ». Voyez ?

2 Je suis arrivé quelque part, je me suis dit : « Je pense que je vais regarder derrière moi ». Mes amis, c'était réel, aussi réel que je me tiens ici devant vous. Voyez ? Je me suis retourné, pour regarder. J'étais là, étendu sur le lit. Je me suis dit : « Eh bien, j'ai dû faire une crise cardiaque ». Voyez ? Je me suis dit : « Eh bien, tu vois, je suis mort sur le coup ». J'ai regardé, et je me suis dit : « Eh bien, ça, c'est bizarre. Je suis étendu, juste là ; et je suis debout, ici ».

3 Alors, je me suis retourné. Il y avait un grand champ verdoyant qui s'étendait à perte de vue. Et je me suis demandé : « Mais, qu'est-ce que ça peut bien être » ? Et, tout d'un coup, j'ai vu arriver des milliers de milliers de jeunes femmes ; elles avaient toutes des robes blanches et les cheveux qui descendaient jusqu'à la taille, elles étaient pieds nus, et elles accouraient vers moi. Je n'avais jamais vu d'aussi jolies femmes ! Et elles accouraient toutes vers moi. Et, quand elles sont arrivées. Elles se sont mises à me sauter au cou disant : « Notre précieux Frère ! ». Une me serrait dans ses bras, puis la suivante me serrait dans ses bras. Je restais planté là, à regarder.

4 Je me suis dit : « Mais, voyons, qu'est-ce que c'est que ça » ? Vous voyez ? Je me demandais : « Qu'est-ce qui s'est passé » ? J'ai toujours mené une vie pure. Dieu le sait. Quand j'étais un petit garçon, l'Ange du Seigneur m'a dit de ne pas souiller mon corps, fumer ou boire. Et c'est vrai ; et par la grâce de Dieu, j'y suis resté fidèle. Quand j'étais pécheur, je ne courais pas les femmes. Et alors… Mais là, je ne ressentais rien, parce que vous n'avez plus des cellules différentes. Vous ne pourriez jamais pécher là-bas.

5 Il y avait une transformation. Et Il n'y avait rien d'autre que l'amour fraternel pour ces femmes. Et elles, elles étaient parfaites. Mais, peu importe combien elles pouvaient me serrer dans leurs bras, et c'étaient des femmes, vous me comprenez, mais il ne pourrait jamais y avoir de péché. Il n'y avait plus ni glandes mâles ni glandes femelles. Merci, Seigneur !

6 Elles étaient complètement mes Sœurs. J'ai regardé. J'ai regardé mes mains ; et j'ai vu qu'elles étaient toutes jeunes. Et j'ai regardé ; moi aussi, j'étais jeune. Je les regardais venir, et j'ai vu Hope qui venait. Je me suis dit : « Maintenant, quand elle va arriver, elle va me dire : Bill ». Et quand elle est arrivée, je me suis dit : « Je vais voir ce qu'elle va me dire ». Et Elle a levé les yeux vers moi, et elle a dit : « Oh, notre précieux Frère ! ». Elle m'a serré dans ses bras, et elle est repartie, tout bonnement.

7 Une autre femme est venue, elle m'a serré dans ses bras à son tour. Et j'ai entendu du bruit. Et j'ai regardé de ce côté-ci, et voici qu'un groupe d'hommes venait, des jeunes hommes, ils avaient tous à peu près vingt ans. Il y en avait aux cheveux bruns, aux cheveux blonds. Et ils portaient tous des robes blanches, et ils étaient pieds nus. Eux aussi ont

accouru vers moi, et ils se sont mis à me serrer dans leurs bras, en s'écriant : « Précieux Frère ! ».

8 Et, juste à ce moment-là, une voix a commencé à me parler. Et Je n'ai pas vu la voix. Elle disait : « Tu as été recueilli, et tu as été recueilli auprès des tiens ». Et alors, un homme m'a pris et m'a placé très haut, sur quelque chose de très haut. Et j'ai dit : « Pourquoi tu fais cela » ? Et il a dit : « Parce que sur la terre, tu étais un chef ». Et j'ai dit : « Mais, je ne comprends pas ».

9 Et cette voix me parlait. Et je ne pouvais pas voir la voix. Elle était juste au-dessus de moi. Et j'ai dit : « Eh bien, si je suis décédé, je veux voir Jésus. Il était toute ma vie. Je veux Le voir ». Et alors, Il a dit : « Tu ne peux pas Le voir maintenant. Il est plus haut encore ». Vous voyez ? Pas la septième dimension où Dieu se trouve mais la sixième dimension ! Et ils étaient tous là, passant devant moi. Il semblait y avoir littéralement des millions. Et alors cette voix a dit : « Tu as été recueilli auprès des tiens, comme Jacob a été recueilli auprès des siens ».

10 J'ai dit : « Tous ceux-là, les miens ? Est-ce que ce sont des Branham » ? Il a dit : « Non. Ce sont ceux que tu as amenés à Christ ». J'ai regardé autour de moi. Et une très jolie femme est arrivée en courant. Elle était semblable aux autres. Elle m'a sauté au cou, et elle a dit : « Oh, mon précieux Frère ! ». Elle m'a regardé, et je me suis dit : « Oh ! là là ! Elle a l'air d'un ange ». Et elle a continué son chemin.

11 Et cette voix a dit : « Tu ne l'as pas reconnue » ? Et j'ai dit : « Non, je ne l'ai pas reconnue ». Il a dit : « Elle avait plus de quatre-vingt-dix ans quand tu l'as conduite à Christ ». Il a dit : « Tu sais pourquoi elle a tellement d'estime pour toi » ? Et J'ai dit : « Cette belle jeune fille, elle avait plus de quatre-vingt-dix ans » ? Il a dit : « Maintenant, elle ne changera plus jamais ».

12 Et il a dit : « Voilà pourquoi elle a dit : Précieux Frère ». Et la voix m'a parlé disant : « Il est écrit que les prophètes étaient recueillis auprès des leurs ». Et j'ai dit : « Oui, je me souviens d'avoir vu cela dans les Écritures ».Puis toute la multitude s'est écriée, ensemble : « Si tu n'avais pas accepté d'aller proclamer l'Évangile sur la terre, nous ne serions pas ici ! ».

13 C'étaient de vraies personnes. Ils n'allaient nulle part. Ils n'étaient pas fatigués d'être Là. Et j'ai dit : « Eh bien, pourquoi est-ce que je ne peux pas voir Jésus » ? Il a dit : « Eh bien, Il va venir, un jour. Et Il viendra d'abord à toi, et alors tu seras jugé ». Il a dit : « Ces gens-là, ce sont ceux qui se sont convertis grâce à toi, et que tu as conduits à Christ ».

14 Et j'ai dit : « Tu veux dire que, parce que je suis un chef, Il va me juger » ? Il a dit : « Oui ». J'ai dit : « Est-ce que tous les chefs devront être jugés comme ça » ? Il a dit : « Oui ». J'ai dit : « Et Paul » ? Il a dit : « Il devra être jugé avec les siens ». J'ai dit : « Si son groupe à lui entre, le mien entrera aussi, parce que j'ai prêché exactement la même Parole que lui ». Et ces millions se sont écriés, tous ensemble : « Nous nous reposons sur cela ! ».

15 Et juste à ce moment-là, j'ai entendu une voix. Elle a crié disant : « Quand tu étais vivant sur la terre, tous ceux que tu as aimés, et tous ceux qui t'ont aimé, Dieu te les a donnés ». Et j'ai dit : « gloire au Seigneur ! ». [Ndr : L'assemblée dit : « Amen ! »].

16 William Branham a parlé de cette vision dans la prédication Religion de Jézabel qu'il a prêchée en 1961. Il en a parlé dans les prédications sur Les sept âges de l'Église, il en a parlé dans La révélation des sept sceaux en 1963, il en a parlé dans la prédication sur Les dix

vierges, il en a parlé dans : Le Roi rejeté, il en a parlé dans Au-delà du rideau du temps, il en a parlé dans Reconnaissez le jour et son Message, il en a parlé dans Les six buts de la visite de Gabriel à Daniel, il en a parlé dans Apocalypse chapitre 4 et dans plusieurs autres prédications. Pourquoi ? Parce que c'est une révélation de première importance. Chaque prophète en une génération est recueilli auprès des siens. Au jugement, les élus de chaque génération se trouveront avec un seul prophète que Dieu avait envoyé sur la terre en leur temps.

17 Au temps de Noé, tous les élus seront autour d'un seul homme, Noé. Au temps de Jérémie, tous les élus seront rassemblés autour d'un seul homme, Jérémie. Au temps du Seigneur Jésus-Christ, il y a 2000 ans, tous les élus seront rassemblés autour des douze apôtres. Et ce sont les douze apôtres qui jugeront la terre comme aussi aujourd'hui tous les élus seront rassemblés autour d'un seul homme, le prophète Kacou Philippe. Et alors moi, le prophète Kacou Philippe et mes apôtres, nous jugerons les habitants de la terre en notre temps. Ceux qui ont vécu sur la terre au moment où j'étais vivant et que je prêchais sur la terre. [Ndr : L'assemblée dit : « Amen ! »].

18 Chaque prophète sera recueilli auprès de son lot. Et il a été dit à Daniel : toi Daniel, repose-toi et tu te relèveras et tu rejoindras ton lot. Noé avec son lot, Moïse avec son lot, chaque prophète avec son lot. Le Seigneur Jésus-Christ et les douze apôtres et tous ceux qui ont cru en Lui quand Il prêchait sur la terre.

19 Et après le Seigneur Jésus-Christ et les apôtres, Paul et son groupe, Martin Luther et son groupe, Colomban et son groupe, William Branham et son groupe, John Wesley et son groupe, ceux qui ont cru en eux alors qu'ils étaient vivants prêchant sur la terre. Et aujourd'hui, un seul groupe se lèvera au jugement, et ce sera le prophète Kacou Philippe et son groupe. [Ndr : L'assemblée dit : « Amen ! »].

20 Et au jugement, la terre toute entière, lorsqu'elle entendra le nom du prophète Kacou Philippe, saura que c'est ce nom qui était sur la terre et qui était invoqué sur la terre pendant qu'ils étaient vivants sur la terre. Noé ne jugera pas la génération de Jérémie. Ésaïe ne jugera pas la génération d'Amos. Jean Baptiste ne jugera pas la génération d'aujourd'hui. Les apôtres et le Seigneur Jésus-Christ ne jugeront pas la génération d'aujourd'hui. Mais il y a un qui jugera cette génération, et c'est le prophète Kacou Philippe que le Seigneur Jésus-Christ a envoyé selon sa promesse de Matthieu 23 :34 à 35 le 24 avril 1993. Toute la Bible dit que c'est ainsi. [Ndr : L'assemblée dit : « Amen ! »].

21 Chaque prophète mourait et était recueilli auprès des siens ! Les patriarches depuis Abraham étaient recueillis auprès de leurs peuples parce qu'ils sont des prophètes ! Chaque prophète dans son lot. Noé et son lot ! Élie et son lot ! Jean Baptiste et son lot ! Et après Jean Baptiste, le Seigneur Jésus-Christ et les apôtres et leur lot là-bas.

22 Et après le Seigneur Jésus-Christ, Paul est venu avec son lot. Et Timothée, Tite, Sylvain ne sont pas du lot du Seigneur Jésus-Christ et des apôtres, mais dans le lot de Paul. Et après Paul, il s'est levé plusieurs prophètes pour les nations car Il est le même hier, aujourd'hui et éternellement. Hier avec les prophètes de l'ancien Testament et selon Matthieu 23 :34 à 35 Il a promis des prophètes après Lui. Et chaque prophète viendra avec son lot et au jugement, chaque prophète se lèvera avec son lot et condamnera sa génération. [Ndr : L'assemblée dit : « Amen ! »].

Le Message de Matthieu 25:6 - Texte intégral

23 Et quand le Dieu Tout-Puissant qui m'a envoyé avait permis que je voie ce que je prêche ce soir, c'était dans une extase le 24 avril 1993. Les extases sont la plus haute forme de révélation. Vous êtes conscient et vous voyez les choses de façon naturelles, étant dans la révélation. J'avais été enlevé dans les Cieux et je savais que j'étais dans le Ciel, très loin au-dessus de la terre.

24 Et il y avait comme une autre terre très loin au-dessus des nuages... Je voyais différents groupes, chacun dans un royaume qui s'étendait sur des kilomètres. Chaque royaume avait une porte et était séparé des autres royaumes. Et je voyais jusqu'à ce que je voie un autre royaume que je sais être le royaume des méthodistes. Il ne me fut pas permis de m'approcher mais j'ai vu de loin une femme qui était une fervente méthodiste sur la terre et j'ai connu que c'était la porte du royaume des méthodistes !

25 Et à la fin de l'extase, j'ai vu un autre lieu tout blanc auquel aussi je ne pouvais pas avoir accès parce qu'il y avait un grand gouffre tout autour ! C'était une cité avec une multitude de maisons constellées, formant une immense montagne blanche à perte de vue. Il était recouvert et entouré d'une faible Nuée blanche qui laissait voir une maison qui s'étendait sur des kilomètres. Je n'aperçus aucune verdure, tout était recouvert par la Nuée ! Il y avait des personnes à l'intérieur de tous les autres royaumes que j'avais vus mais là, il n'y avait personne et aucun oiseau ne pouvait voler au-dessus ! C'est cet endroit qui avait attiré mon attention et que j'avais observé le plus. Et quand je suis sorti de l'extase, j'avais la pensée que c'était le Paradis mais je ne savais pas réellement ce que c'était !

26 Mais il y a moins d'un mois, j'ai compris que le Dieu Tout-Puissant me montrait là le lot qu'Il réservait à moi et aux miens. [Ndr : L'assemblée dit : « Amen ! »]. Les Nuées sont les saints anges qui gardent la cité. Et depuis le 8 juillet 2002 où le Cri de minuit retentit sur la terre, les portes de ce Royaume aussi sont ouvertes dans les Cieux ! Et chaque prédication qui retentit sur la terre, ce sont les noms des saints qui sont prononcés.

27 Et quand un élu écoute ce Message et dit : « Alléluia je crois ! ». Dieu entend dans le Ciel : « Alléluia c'est mon nom qui est prononcé ! ». Mais si vous êtes un fils du diable, vous allez écouter tout le Message et cela ne vous dira rien parce que votre nom n'est pas écrit dans ce livre, le livre de Vie de votre génération dès avant la fondation du monde. Et que celui qui peut comprendre, comprenne !

Le Message de Matthieu 25:6 - Texte intégral
KACOU 91:LES GERMES DE L'IMITATION

(Prêché le jeudi soir, 03 décembre 2009 à Anyama près d'Abidjan – Côte d'Ivoire)

1 Mon village vient de fêter une femme pasteur ! Ils ont voulu que j'y apporte une contribution financière ! Bien sûr que je ne l'ai pas fait et que je ne le ferai jamais ! Comme les aiguillons de la délivrance sur les compagnons de Paul sur le chemin de Damas, si le chant d'anges au-dessus d'eux n'a rien produit sur eux, ils ne pourront jamais m'entrainer dans leur sorcellerie ! Placer une femme à l'autel avec ses menstrues, tout le village peut être d'accord mais Josué a dit : Moi et ma maison, nous servirons l'Éternel ! [Ndr : L'assemblée dit : « Amen ! »].

2 J'ai ici deux questions auxquelles je dois répondre. Bien : « Frère Philippe, est-ce meilleur ou nécessaire qu'un serviteur de Dieu épouse une vierge » ? Et voici la réponse : S'il y en a d'accord mais ce qui compte d'abord c'est lui-même le serviteur de Dieu ! S'il a assez bien vécu comme elle, cette grâce peut être un droit pour lui, sinon sous la grâce, un serviteur de Dieu n'a pas obligation d'épouser une vierge.

3 La deuxième question est : « Frère Philippe, si les portes de notre cité céleste ne se sont ouvertes qu'en 2002, où étaient ceux qui sont morts depuis 1993 et qui devaient y entrer » ? Frères, les portes, ce sont les différents ministères ici mais la porte de la muraille c'est le prophète messager ! Ainsi, les morts, bien que rachetés par le sang de Christ, dormaient simplement comme ceux de l'Ancien Testament ! Et quand en 2002, le Cri retentit sur la terre, les portes s'ouvrirent dans le Ciel. Les voiles catholiques, protestants, évangéliques et branhamistes se déchirèrent depuis le haut jusqu'en bas ! Et j'ai dit que lorsqu'une prédication du Cri de minuit retentit sur la terre, cela déchire les filets catholiques, protestants, évangéliques et branhamistes et ébranle les portes du hadès. C'est donc en 2002, quand le Cri retenti que les morts en Christ dans l'espérance du Cri de minuit sont rentrés. [Ndr : L'assemblée dit : « Amen ! »].

4 Maintenant permettez que je dise ceci : Si Dieu est logique, toute la terre d'Israël doit être aux Juifs. Mais Dieu enseigne que, quand on opte pour les homosexuels et lesbiennes, les Palestiniens ont un droit divin d'être là où ils sont présentement sur la terre d'Israël ! Ce que leurs ancêtres ont perdu en adorant le diable, vous devez le leur restituer si vous voulez aussi adorer le même diable ! [Ndr : L'assemblée dit : « Amen ! »].

5 Les homosexuels et les lesbiennes peuvent-ils défiler chez les arabes ? Non ! Le Dieu d'Israël d'autrefois, c'est l'Éternel qu'ont prêché les saints prophètes mais le dieu d'Israël aujourd'hui, c'est l'Amérique ! Et ce n'est pas à moi de leur dire cela, c'est pourquoi Dieu leur envoie Élie et Moïse avec un Message de jugement et de condamnation ! [Ndr : L'assemblée dit : « Amen ! »].

6 Bien ! Toujours après la prédication sur le mystère de l'ivraie, cela fait maintenant cinq Sœurs qui ont avoué qu'en réalité, tel enfant n'est pas celui de leur mari ! Elles n'ont jamais dit cela à leur mari et elles n'ont même pas confessé cela au baptême ! Il fallait que Dieu en parle et qu'elles en soient troublées avant de le confesser. Et j'en suis venu à la conclusion que la confession publique n'est pas prise comme il se doit. Des gens se confessent dans le but de soulager leur conscience. Ils ne confessent pas leurs péchés parce que Daniel 12 dit qu'ils doivent le faire pour être purifiés, blanchis et affinés mais ils le font dans le but de soulager leur conscience. Il y a donc des péchés qu'on confesse et d'autres qu'on ne confessera jamais si possible ! Mais sachez aussi que vous n'irez jamais au Ciel avec des

péchés que vous avez refusé expressément de confesser. Et Dieu fera en sorte que la mort vous surprenne avec des péchés que vous avez refusé expressément de confesser. Vous êtes libre de ne pas les confesser mais vous n'irez pas au Ciel avec cela ! Maintenant, vous Frères, si elle le confesse, ne dites pas : « Oh Frère Philippe, c'est difficile, c'est parce que vous n'êtes pas à ma place, c'est difficile de pardonner à la Sœur, … ».

7 Frères, ne le prenez pas en mal, aimez la Sœur et ce petit innocent qui peut être un enfant de Dieu. Vous voyez ? Et au baptême le pasteur doit demander ces choses aux couples et si l'un confesse qu'il a trompé l'autre après la dot ou même sans dot mais pendant qu'elle habitait dans sa maison, le Frère ou la Sœur ne peut recevoir le baptême que s'il a confessé et reçu le pardon de l'autre !

8 Ce sont ici les Paroles de la Vie éternelle ! Tout ce que vous entendez dans ces églises catholiques, protestantes, évangéliques et branhamistes, ce sont des imaginations d'hommes ! Vous voyez ? Ce sont des imitations ! Et l'imitation vient maintenant tout près du Cri de minuit au point qu'un pasteur blanc en Caroline du Nord aux États-Unis, président de l'église Amazing Grace Baptist Church c'est-à-dire l'église baptiste grâce infinie, a annoncé qu'il allait brûler des centaines de fausses versions de bible ; pourtant il est baptiste. Chose qui n'avait jamais eu lieu sur la terre avant le Cri de minuit ! Ce sont les germes de l'imitation. Pour ce pasteur, la version King James est la seule bible du côté de la langue anglaise mais du côté français, il ne dit rien alors que la version King James n'existe pas en français. Il a aussi brûlé les livres de Billy Graham, Rick Warren, Jimmy Swaggart, Benny Hinn, Jean-Paul II et Benoît XVI… sans brûler ceux de Tommy Osborn, Yonggi Cho et bien d'autres. Qu'est-ce que c'est ! C'est l'imitation ! [Ndr : L'assemblée dit : « Amen ! »].

9 Et il y a un autre pasteur qui prêche que seules les versions King James, Louis Segond et Darby sont bonnes et que tout le reste est du diable et doit être brûlé ! Mais avant de faire cela, il devait donner son appel et commission, et en vertu de quel mandat divin il était en train de faire cela. [Ndr : L'assemblée dit : « Amen ! »]. Tout ce qui ne vient pas du prophète messager vivant de votre temps, ce sont des distractions de Satan. Et cela ne doit pas vous distraire. Amen.

10 Pour finir, je voudrais expliquer un passage : Osée 1 :4…Ne faites jamais ce que Dieu ne vous a pas demandé ! Vous pouvez avoir un droit divin de faire une chose. Faites-le s'il vous est permis de le faire. Dieu Lui-même avait mandaté et commissionné Jéhu disant : « … tu frapperas la maison d'Achab et je vengerai, le sang de mes serviteurs les prophètes et le sang de tous les serviteurs de l'Éternel ». Et Jéhu obéit à Dieu et fit ainsi ! Vous voyez ?

11 Lisez 2 Rois chapitre 9 et le chapitre 10 et vous verrez que Jéhu avait eu un débordement de zèle dans la mission que Dieu lui avait donnée. Vous dites : « Oh Frère Philippe, c'est Dieu Lui-même qui lui a dit de faire cela et même le prophète Élie a dit qu'il le ferait ! ». D'accord ! Mais, comment peux-tu porter la main sur Saül même s'il emprunte un chemin que Dieu n'a pas tracé ? Tu peux redresser les fils de ton maître s'il te le demande mais avec crainte et beaucoup de retenue parce que ce sont les fils de ton maître ! C'est à peine que tu obéis à ton maître, à défaut de lui demander pardon pour ses fils !

12 Or Jéhu avait agi comme s'il combattait une nation ennemie et il était évident qu'un jour, lorsque Dieu revient de sa colère, Il visite la maison de Jéhu pour faire payer tout le mal que Jéhu a fait à la cité de Jizreël. Vous voyez ? Quand Dieu revint de sa colère et vit Jizreël la cité

royale renversée, Il dit : « Comment Jéhu n’a-t-il pas craint d’exterminer toute la maison de mon serviteur Achab ! Petits et grands, libres et esclaves, justes et injustes » ? Et Dieu se souvint d’Achab et Dieu fut affligé et frappa la maison de Jéhu !

13 Quand Dieu a dit que la rebelle Israël sera déportée de dessus sa terre et que Jérusalem sera labourée comme un champ, Il avait aussi dit: Toi Israël si je t’abandonne, que ma droite m’abandonne ! Israël signifie : « mariée à Dieu » mais Israël fut déportée de dessus sa terre pendant environ 2000 ans avant de revenir en 1947 dans sa propre patrie quand Dieu se souvint d’elle. Et que celui qui a des oreilles pour entendre, entende !

Le Message de Matthieu 25:6 - Texte intégral
KACOU 92:LES ACTES PROPHÉTIQUES

(Prêché le jeudi soir, 24 décembre 2009 à Anyama près d'Abidjan – Côte d'Ivoire)

1 Dans la dernière prédication, j'ai parlé d'un prophète qui prêche qu'il faut utiliser la bible King James, Louis Segond et Darby. Il connaît et lit le Cri de minuit. Une fois, j'avais parlé avec lui ; Il était orgueilleux et furieux et disait : « Toi Kacou Philippe, ton baptême pour la restitution est faux, reviens à la Bible ! Je te défie … ». Et la conversation que nous avons eue, il l'a diffusée et envoyée cela à plusieurs Frères.

2 Et avant-hier, je suis allé sur son site et j'ai vu qu'il a enlevé Louis Segond de la liste des bibles qu'il recommandait. Alors j'ai commencé à parler avec lui et il a dit qu'il y avait une grave erreur au niveau de Actes 19. Et je lui ai dit : « Mais au moment où tu recommandais cette bible Louis Segond, Actes 19 n'y était pas » ? Il a dit : « C'est vrai ! ».

3 Et je lui ai dit : « Mais comment Darby peut-il être bien en français et mauvais en anglais ?». Il a dit : « Là, comme je ne comprends pas anglais, il faut que quelqu'un vérifie cela du coté anglais !» Et j'ai dit : « Vérifier ? Mais au lieu de vérifier, tu ne penses pas que la révélation est meilleure ? Puisque tu es prophète !». Il a marqué une pause et il est devenu si doux ! Et j'ai commencé à lui donner des conseils. Vous voyez ? Il veut essayer de faire quelque chose que Dieu ne lui a pas donné du Ciel avant la fondation du monde.

4 Nous ne croyons pas aux comparaisons de versets mais à la révélation ! [Ndr : L'assemblée dit : « Amen ! »]. Si vous voulez vous baser sur les erreurs pour trouver la meilleure bible, vous verrez les erreurs partout à cause de la face d'homme des quatre êtres vivants. Et si vous cherchez une bible bien traduite, sachez que Satan parle l'Hébreu et le Grec depuis 6000 ans.

5 Il y a des mystères que nous ne comprendrons jamais mais nous les croyons ! Le plus important, c'est de croire simplement ce que le prophète vivant de votre génération dit ! Et c'est la seule chose que Dieu reconnait. [Ndr : L'assemblée dit : « Amen ! »].

6 Avant que j'eusse prêché quoi que ce soit, la foule nombreuse a dit dans la vision : « Nous n'avons pas vu ni entendu mais nous croyons entièrement ! ». La foule n'a pas dit : « Ce que nous avons entendu, ce que nous avons vu de nos yeux, ce que nous avons contemplé et ce que nos mains ont touché... nous vous L'annonçons, afin que vous aussi vous ayez communion avec nous » comme le dit 1 Jean 1 mais une immense foule est venue du côté droit et l'un d'eux a pris la parole et a dit : « Nous n'avons pas vu l'Ange et l'Agneau et nous n'avons pas entendu les Paroles qu'a prononcées l'Agneau mais nous Le croyons entièrement ». [Ndr : L'assemblée dit : « Amen ! »]. C'est la foi prophétique ! Croyant ce qu'ils n'ont pas vu ou entendu !

7 Les vierges sages n'ont jamais été ébranlées par quelque vent que ce soit ! Parce que leur foi n'est pas fondée sur les œuvres mais c'est une foi venant du Ciel et fondée sur la Parole et c'est la foi prophétique.

8 Et c'est dans les instants de prophète que se manifestent les actes et les signes prophétiques ! Et les actes prophétiques sont destinés aux élus. Il y a trois grandes dispensations de la divinité : le Père, le Fils et le Saint-Esprit ! Il y a trois grandes dispensations ou stades de la Parole ! Il y a Premièrement le mémorial qui est l'ensemble des actes et paroles prophétiques existants c'est-à-dire le « Il est écrit », puis vient la Parole parlée et enfin les actes prophétiques ! Et tous trois sont la semence originelle.

9 La Parole parlée est la semence originelle. Les actes prophétiques sont la semence originelle ! Mais Dieu se manifeste dans la deuxième ou la troisième dispensation selon l'époque ou la personne qu'Il utilise ! [Ndr : L'assemblée dit : « Amen ! »].

10 Quand vous essayez de montrer aujourd'hui qu'une femme ne doit pas monter en chaire et que Dieu a tant aimé le monde qu'Il a donné le Seigneur Jésus-Christ, son Fils unique... ce n'est pas par la révélation mais cela est déjà écrit ! Et vous n'avez pas besoin d'un ministère pour dire cela. C'est juste un rappel de ce que Dieu a déjà fait ! Vous avez puisé dans le mémorial de la Parole ! C'est un cours d'histoire. Mais la Parole vivante de Dieu c'est lorsque vous dites des choses venant de Dieu que les gens ne savent pas.

11 William Branham avait dit que le Saint-Esprit ne pouvait pas se saisir de quelqu'un pour prophétiser ce qui est déjà écrit dans la Bible ! Voici une révélation en son temps ! Mais répéter cela aujourd'hui, c'est un cours d'histoire.[Ndr : L'assemblée dit : « Amen ! »]. Dieu agit dans la deuxième et dans la troisième dispensation et quand le temps passe, cela rétrograde simplement dans la première dispensation comme un mémorial et cela est tout juste bon pour les enfants à l'école de dimanche.

12 Quand vous dites que le baptême doit être au Nom du Seigneur Jésus-Christ par immersion, vous ne faites que faire ressurgir une vérité qui existe depuis 2000 ans. Vous n'avez pas besoin d'un ministère pour dire cela. Cela ne vous place pas dans la Vérité ! Mais quand vous dites que le baptême par immersion au Nom de Jésus-Christ est faux s'il est administré pour la repentance ou pour la rémission des péchés, alors vous êtes dans la révélation prophétique de votre temps ! Vous voyez ?

13 Les faux saint-esprits dans les églises, la vraie Bible à utiliser et choses semblables rentrent dans l'ordre de la Parole parlée pour votre temps. [Ndr : L'assemblée dit : « Amen ! »].

14 Et les actes prophétiques peuvent se référer au prophète messager, aux peuples et à toute la nature parce qu'ils ont été créés par la Parole et tout ce qui a été créé par la Parole exprime la Parole de Dieu. Quand Dieu créa les Asiatiques jaunes, les Européens blancs, les Américains rouges et les Africains noirs, c'étaient des actes prophétiques.

15 Le soleil, la lune, les étoiles, les saisons, les reliefs sont des actes prophétiques. Et dans le désert avec Moïse, il est dit dans Exode 15 :27 qu'Israël partit de Mara et arriva à Elim, où il y avait douze fontaines d'eau et soixante-dix palmiers à huile ! Et ces douze fontaines et soixante-dix palmiers sont des actes prophétiques qui annonçaient les douze apôtres et les soixante-dix disciples du Seigneur Jésus-Christ sur la terre. [Ndr : L'assemblée dit : « Amen ! »].

16 Et j'ai parlé ici des sept sommets près de Lima dans l'État de Montana aux Etats-Unis, en rapport avec le nom de William Branham : Ce sont sept sommets que Dieu forma quand Il créait la terre ! Mais Il le fit en rapport avec un homme, William Marrion Branham, dont les trois noms ont sept lettres chacun ! Et cela est représenté dans cette région semi-montagneuse près de Lima dans l'État de Montana aux Etats-Unis ! C'est l'approche du ministère à venir ! [Ndr : L'assemblée dit : « Amen ! »].

17 Maintenant il est dit que ce messager de Matthieu 25 :6 sera un glorieux personnage en son temps. Regardez de plus près et vous verrez que celui qui vient après William

Branham s’exprime en parole et en actes !

18 Maintenant, pour ceux qui ne comprennent pas la dernière prédication, retenez qu’il y a sous les cieux, trois peuples ! Premièrement les Juifs, deuxièmement les Samaritains qui sont des Juifs par adoption et enfin les Gentils que sont les nations ! Sem, Cham et Japhet ! Trois peuples, trois dispensations ! Une Juive rebelle puis une Samaritaine de mauvaise vie mais spirituelle puis une Épouse des nations sans tache ni ride puis Dieu retourne à Israël avec Élie et Moïse comme on le voit dans la vision avec les deux colombes !

19 Jésus avait dit à ses disciples dans Matthieu 10 :5 de ne pas aller vers les Samaritains et les hommes des nations ! Jésus envoya ces douze et leur donna des ordres, disant : « Ne vous en allez pas sur le chemin des nations, et n'entrez dans aucune ville des Samaritains ». Et plus loin, Il dit : « Je ne suis envoyé qu'aux brebis perdues de la maison d’Israël ».

20 L’Asie, l’Europe et l’Amérique terminent les sept âges de l’Église ! Puis vient une nouvelle dispensation, une dispensation de types au revers du livre, retraçant tout le plan du Salut que seuls les élus comprennent selon Daniel 12 :10 ! [Ndr : L'assemblée dit : « Amen ! »].

21 Et un branhamiste, après avoir lu toutes les prédications a dit : « Je désire vous rencontrer et je saurai si vous êtes un vrai ou un faux prophète ! ». Et j’ai dit en mon cœur : Tu n’es qu’un menteur ! Si la Parole parlée, la Parole que j’ai prêchée durant sept ans ne t’a pas convaincu, il est impossible que mon côté humain, si prophétique soit-il, puisse te convaincre car c’est la Parole parlée que Dieu a donné à William Branham de qui vous vous réclamez !

22 Vous êtes branhamistes et vous ne pouvez ni comprendre ni accepter un acte prophétique ! Vous êtes des pentecôtistes avec la foi apostolique ; et il est évident que vous ne comprendrez jamais un acte prophétique. Celui qui est né de la loi ne comprend pas la grâce comme le dit Apocalypse 6 :9 à 10 !

23 C’est Dieu Lui-même s’exprimant au travers des signes prophétiques ! Vous voyez ? Quand Dieu prit Ève du côté d’Adam, c'est un acte prophétique ! Abraham offrant son fils unique, c’est un acte prophétique ! Quand telle et telle choses arrivaient à Joseph fils de Jacob, c’étaient des actes prophétiques ! Moïse élevant le serpent d’airain, David pleurant sur la montagne des Oliviers, c’étaient des actes prophétiques !

24 Les Juifs qui voyaient ces choses ne pouvaient pas comprendre mais aujourd’hui nous disons que ces actes ont un sens. Et vous ne pouvez pas comprendre cela avant de croire en ce que Dieu est en train de faire aujourd’hui ! C’est bien mais le plus important, c’est de croire en ce qui se passe aujourd’hui ! [Ndr : L'assemblée dit : « Amen ! »].

25 Dans le désert avec Moïse, en dehors des ramassis, il y avait d’un côté, ceux qui sont sortis d’Égypte et qui ont vécu chaque étape de la marche vers Canaan. Ceux-là ont subi tous les vents avec Coré, Dathan et Abiram; la révolte aux eaux de meriba, la révolte au désert de Sin, les murmures contre l’éthiopienne que Moïse avait prise pour femme, le veau d’or avec Aaron et bien d’autres choses qui ne sont pas écrites dans la Bible. Et il y avait de l’autre côté, ceux qui sont nés dans le désert, au moment où presque toutes les prédications étaient rassemblées dans le livre de Moïse. Ils apparaissent dans le désert comme les ouvriers de la onzième heure.

26 C’est sur la base de la vision du buisson ardent ou du 24 avril 1993 que les premiers

doivent croire et agir dans la foi parfaite sans jamais faillir tandis que les seconds doivent avoir la même foi et le même comportement sur la base de la vision, de tout ce qui est écrit et de toutes les expériences que les premiers ont vécues ! Et il est écrit que les ouvriers qui ont commencé à la sixième heure et ceux qui ont commencé à onze heures pour finir tous à midi reçoivent le même salaire ! Vous voyez ?

27 Quand un jour, quelqu'un vous dira : « ô ! Je crois entièrement ! En lisant, j'ai dit « Amen » à chaque prédication de Moïse ! Comment les Juifs ont pu murmurer contre l'Éthiopienne ?». Ne dites pas en vous-même : « C'est parce que tu n'étais pas là-bas !». Parce que la même épreuve se présentera à toi aussi en ton temps car Il est le même hier aujourd'hui et éternellement. Et ce qu'Il a fait pour les générations passées, Il le fait pour cette génération aussi. [Ndr : L'assemblée dit : « Amen ! »].

28 Aux uns, Dieu demande beaucoup de choses et aux autres, Dieu ne demande que peu. Regardez le brigand sur la croix, juste une réponse et il est sauvé ! C'est tout ce que Dieu lui demandait !

29 Il est impossible que le Salut ne se passe pas ainsi. C'est là l'épreuve de baccalauréat sans avoir fait la classe de terminale. Et il est dit dans Matthieu 13 que ce sont les anges qui feront cette séparation et ne pourront croire que ceux qui ont été destinés à la Vie éternelle avant la fondation du monde !

30 A Celui qui est assis sur le trône et à l'Agneau, la bénédiction, et l'honneur, et la gloire, et la force, aux siècles des siècles ! [Ndr : l'assemblée dit : « Amen ! »].

Le Message de Matthieu 25:6 - Texte intégral
KACOU 93:LA FOI DES SAINTS

(Prêché le jeudi soir, 14 janvier 2010 à Anyama près d'Abidjan – Côte d'Ivoire)

1 Maintenant, j'en viens à mon sujet : la foi des saints. Tout pasteur qui n'enseigne pas la foi prophétique doit être déchargé. [Ndr : L'assemblée dit : « Amen ! »].

2 Maintenant, je vais lire Ézéchiel chapitre 1… Bien: «Je vis, et voici, un vent de tempête venait du nord, une grosse Nuée, et un feu qui s'entortillait; et il y avait une splendeur tout autour, et de son milieu, du milieu du feu, brillait comme l'apparence de l'airain luisant; et, du milieu, la ressemblance de quatre animaux; et voici leur aspect: ils avaient la ressemblance d'un homme; et chacun d'eux avait quatre faces, et chacun avait quatre ailes ; et leurs pieds étaient des pieds droits, et la plante de leurs pieds était comme la plante du pied d'un veau ; et ils étincelaient comme l'apparence de l'airain poli; et il y avait des mains d'homme sous leurs ailes sur leurs quatre côtés; et ils avaient, les quatre, leurs faces et leurs ailes;…leurs ailes étaient jointes l'une à l'autre; ils ne se tournaient pas quand ils allaient: ils allaient chacun droit devant soi. Et ils allaient chacun droit devant soi : là où l'Esprit devait aller, ils allaient ; ils ne se tournaient point lorsqu'ils allaient ». Amen !

3 Récemment, j'ai entendu un branhamiste prêcher sur ce passage. Il disait : « … Mon Frère, la Bible dit que quand les quatre allaient, chacun allait droit devant lui, il ne se tournait pas l'un vers l'autre ! … Mon Frère, ma Sœur, si tu es dans l'église ! Ne t'occupe pas des défauts de ton Frère ! Ma Sœur, ne convoite pas les chaussures de ta Sœur ! Regarde devant toi ! ». Vous voyez ? C'est ainsi que ce branhamiste comprenait Ézéchiel chapitre 1.

4 Maintenant écoutez ce que le prophète de votre temps dit : Le lion, le veau, l'homme et l'aigle sont quatre animaux différents or c'est un même animal avec quatre aspects et chaque animal marche dans la perfection. Ils ont le même Esprit mais chacun des quatre animaux se reproduira selon son espèce ! D'où les fruits de l'Esprit en telle période seront différents des fruits de l'Esprit dans telle autre période ! La foi de tel âge n'est pas celle de tel autre âge. Les fruits de tel âge seront différents des fruits du même Esprit dans tel autre âge ! Et le péché de tel âge n'est pas celui de tel autre âge. [Ndr : l'assemblée dit : « Amen ! »].

5 Quand Jean Baptiste prêchait, c'était la foi parfaite qui avait été transmise aux saints une fois pour toute en vue de l'enlèvement ! C'était fini ! Mais le Seigneur Jésus-Christ et les apôtres sont venus après Jean Baptiste. Et après le Seigneur Jésus-Christ et les apôtres, Paul est venu !

6 Et quand Paul prêchait, c'était la foi parfaite en vue de l'enlèvement ! Et dans 1 Thessaloniciens 4 :15 à 18, Paul dit que c'est fini ! C'est scellé ! Mais quand un autre messager apparaissait, ce messager venait comme si c'est en son temps que la foi de l'enlèvement allait être transmise aux saints une fois pour toute. Quand Jean Baptiste prêchait, baptisant pour la repentance, si quelqu'un se tenait là pour dire que son baptême était faux et que le baptême devait être pour la rémission des péchés, peu importe combien cet homme était éloquent et combien son explication était claire, c'est le diable qui l'inspirait. [Ndr : l'assemblée dit : « Amen ! »].

7 Et au XVème siècle, au moment où Martin Luther prêchait son Message de justification par la foi et baptisait par aspersion au Nom du Père, du Fils et du Saint-Esprit, si quelqu'un se tenait là pour dire que cela était incorrect et que le baptême devrait être administré au Nom

du Seigneur Jésus-Christ par immersion, pour la rémission des péchés, peu importe combien son explication basée sur Actes 2 :38 était claire, c'est le diable qui l'inspirait ! Et vous ne devez pas vous arrêter sur le chemin d'un tel homme. Même si des flammes de feu apparaissaient au-dessus de sa tête et que l'onction le balançait en avant et en arrière, c'est le diable ! [Ndr : L'assemblée dit : « Amen ! »].

8 Peu importe combien de morts il ressuscitait, combien de miracles se faisaient par ses mains, c'était le diable à l'aller et au retour. C'est la même chose avec ces dirigeants évangéliques aujourd'hui. Dès l'instant où leur prédication n'est pas l'écho du prophète vivant de leur génération, c'est le diable qui les inspire et leurs miracles sont des miracles de séduction. [Ndr : l'assemblée dit : « Amen ! »]. Maintenant, considérons Ézéchiel chapitre 1. À l'époque du veau, il y aura une trace du lion, de l'homme et de l'aigle pour indiquer que les quatre sont un. Amen !

9 En dehors de tout cela, tout, y compris les Yehshwah-ha'mahshyah et tout le reste, ce sont des vernis à ongles et rouge à lèvres de Satan ! Et cela fait maintenant seize façons d'écrire ce nom or si c'était par un prophète messager, ce serait une seule façon dans le monde entier. Vous voyez ?

10 Paul n'a pas marché dans la lumière et la foi de Jean Baptiste ! Colomban n'a pas marché à la lumière d'Irénée ! Martin Luther n'a pas marché à la lumière de Saint Martin de Tours ! John Wesley n'a pas marché à la lumière de Martin Luther ! William Branham n'a pas marché dans la foi méthodiste et il est évident que je ne marche pas dans la foi apostolique de William Branham ! [Ndr : l'assemblée dit : « Amen ! »].

11 Maintenant, parlant des prophètes, Dieu a départi des grâces à ses prophètes. Par exemple, Dieu dit : Je me révèle en énigmes à mes serviteurs les prophètes mais il n'en est pas ainsi de mon serviteur Moïse, à qui je parle bouche à bouche ! Vous voyez ? Il fait grâce à qui Il veut.

12 Et William Branham pouvait dire : celui qui vient après moi, à qui ce cercle de lumière parlait au-dessus de moi, est plus grand que moi ! Il a vu la restitution de la Pierre de Faîte à la pyramide. La Pierre de Faîte qui est la constellation de l'Ange, l'Agneau et Élie dans la vision du 24 avril 1993. Vous voyez ? C'est tout cela qui met la confusion dans l'esprit de Jean sur l'île de Patmos.

13 Surtout, quand ce messager dit que l'Ange du 24 avril 1993 avait sa ressemblance ! Alors Jean veut l'adorer, il voit que c'est le Seigneur Jésus-Christ sous une autre forme ! Mais il dit à Jean : « Garde-toi de le faire ; je suis ton compagnon d'esclavage et celui de tes Frères qui ont le témoignage de Jésus : rends hommage à Dieu, car l'esprit de prophétie est le témoignage de Jésus ». Et toi Jean, ne le dis à personne ! Vous voyez ? Si c'est vraiment moi, je ne sais pas mais une chose est certaine : Le Dieu Tout-Puissant suscitera un Africain pour accomplir cette glorieuse mission sur la terre. [Ndr : l'assemblée dit : « Amen ! »].

14 Bien ! Puisque je parle de la foi des saints, je voudrais montrer que la foi apostolique et la foi prophétique sont deux choses différentes. La foi apostolique, la foi des apôtres, est clairement identifiée dans la Bible. Et c'est cette foi qui a influencé toute la période des apôtres ! Si à la résurrection, à l'aube du troisième jour, Marie de Magdala disait : « Seigneur, je n'ai pas besoin de te toucher, je crois ! ». Alors il y avait quelque chose qui

n'allait pas ! Mais elle voulait Le toucher et le Seigneur Jésus a dit : « Ne Me touche pas !». Qu'est-ce que c'est ? C'est la foi apostolique ! La foi qui voit avant de croire, la foi qui touche avant de croire, et ceci est la foi pentecôtiste et branhamiste. Et je peux vous dire que d'entre les apôtres du Seigneur Jésus-Christ, l'apôtre le plus spirituel était l'apôtre Thomas. [Ndr : L'assemblée dit : « Amen ! »].

15 Et comme le dit Marc 16, quand le Seigneur est ressuscité, si tous les apôtres le croyaient subitement, alors il y avait quelque chose qui n'allait pas ! Vous voyez ? Aucun des apôtres n'est plus spirituel que Thomas, ni même l'apôtre Jean, l'apôtre que Jésus-Christ aimait et qui a écrit l'Apocalypse ! Vous vous souvenez de ce que Jean a dit dans 1 Jean 1 :1 à 3 au nom de tous les apôtres !

16 Thomas est le symbole de la foi apostolique, c'est le grand prêtre de l'apostolat et le père des branhamistes. [Ndr : l'assemblée dit : « Amen ! »]. C'est la foi commune du temps des apôtres et en ce temps-là, les Béréens furent félicités ! Dans la foi apostolique, ils peuvent chanter : « Mon Dieu plus près de Toi... Accepter sans comprendre !». Ils chantaient cela mais ils comparaient et vérifiaient les versets avant d'accepter ! Et malgré cela ils étaient les vierges les plus spirituelles de leur temps ! Mais aujourd'hui la foi des Béréens est du diable car nous sommes dans l'âge de l'aigle. [Ndr : l'assemblée dit : « Amen ! »].

17 Et il se trouve qu'ici, des centaines de personnes sont en train de croire, et croiront partout dans le monde entier parce que Dieu leur a donné cette foi prophétique comme un don avant la fondation du monde. Nous avons été de la même famille avant la fondation du monde c'est pourquoi nous avons la même foi. Mes véritables parents, ce sont ceux qui croient au Message. Et si un enfant a mon amour, il n'aura de parents que vous. Avant la fondation du monde, nous étions ensemble ! [Ndr : l'assemblée dit : « Amen ! »].

18 Les parents charnels et les amis, nous ne les reverrons plus jamais mais quant à l'Église, à la fin des Jours, là où je serai, elle y sera aussi ! [Ndr : l'assemblée dit : « Amen ! »]. Ceux qui me connaissent mieux et ceux qui m'aiment sont ici, au Cri de minuit ! C'est de vous, Frères et Sœurs, que mes véritables enfants ont des directives à recevoir... Car c'est vous qui m'aimez et c'est vous que j'aime. Quelqu'un ne peut pas m'aimer sans aimer la Parole que je prêche ! Et que celui qui peut comprendre comprenne !

Chapitre similaire: Kc.84

Le Message de Matthieu 25:6 - Texte intégral
KACOU 94:JUGEMENT SUR HAÏTI

(Prêché le jeudi soir, 25 février 2010 à Anyama près d'Abidjan – Côte d'Ivoire)

1 Je donne ce titre non pas que je veux prêcher sur Haïti, mais pour indiquer combien le jugement viendra sur cette nation en mon temps, comme ce fut pour Capernaüm au temps du Seigneur Jésus-Christ. Un temps viendra où les habitants de cette nation la quitteront définitivement à cause des grandes malédictions qui viendront sur elle à cause de mon jour.

2 Bien ! Au moment de la confession publique, voici ce qui doit se faire : le dirigeant dit : « Nous passons maintenant à la confession publique ! Si un Frère ou une Sœur n'a pas été en accord avec la Parole, l'occasion lui est donnée de se confesser… ». Et ceux qui doivent le faire se tiendront tous debout et se confesseront l'un après l'autre. Après qu'ils aient fini, la parole sera laissée à l'assemblée afin que celui qui veut se prononcer si possible sur une confession, le fasse.

3 Un Frère peut lever la main et dire : « Par rapport à la confession de tel Frère, je désire savoir ceci ou qu'il fasse un effort ou qu'il s'asseye ! Je pense qu'on ne doit pas prier pour lui pour telle et telle raisons ! Ou alors, je propose qu'il ait une sanction de tel nombre de jours ou de semaines ou de mois et qu'il reste hors de l'assemblée pendant ce temps ».

4 Après les interventions, tous ceux pour qui l'assemblée a accepté de prier se mettront à genoux et l'assemblée assise élèvera une seule prière pour eux ! Alors on passera aux témoignages conformément au déroulement du culte ! Tout se fera dans la douceur et l'amour de sorte que même celui à qui l'assemblée a demandé de passer un temps à la maison terminera le culte présent ! Mais un apôtre peut faire grâce et annuler la sanction donnée par une assemblée. [Ndr : L'assemblée dit : « Amen ! »].

5 Bien ! Maintenant, j'ai le plaisir de vous annoncer que je suis père d'une fille encore ! Pour le nom, c'est la même manière. La première, Kacou Grâce Marie-Philippe, la deuxième : Kacou Anna Marie-Philippe et celle-ci : Kacou Rachel Marie-Philippe. Et quand l'autre viendra, ce sera Kacou Philippe Daniel. [Ndr : L'assemblée dit : « Amen ! »].

6 Et quand Anna sortit du ventre de sa mère, sa main droite s'agitait fortement par moments et il fut marqué dans son carnet de naissance : « Mouvements anormaux de la main droite » et il nous fut demandé de l'amener dans un grand centre hospitalier. J'ai dit à sa mère : Amenez-la à la maison ! Et le lendemain, la main ne s'agita plus. [Ndr : L'assemblée dit : « Amen ! »].

7 Bien ! Cela fait maintenant deux Frères qui m'ont demandé le rapport du Zodiaque avec la Parole de Dieu… C'est simplement le grand mémorial ! Vous voyez ? Selon l'ordre des quatre animaux, dans le Ciel et pour le plan global du Salut, c'est le lion, le veau, l'animal à la face d'homme et l'aigle ! Mais quand ils apparaissent à l'intérieur de l'Église de Pergame, Thyatire ou Sardes, comme on le voit sur le plan du Salut que j'ai dessiné, c'est le lion, l'aigle, le veau, l'animal à la face d'homme ! C'est ainsi que le Zodiaque est le grand mémorial de la Parole dans le Ciel ! Vous voyez ?

8 C'est Dieu qui est l'auteur et le créateur des constellations, des planètes et galaxies et des constellations d'étoiles qui représentent le Zodiaque, la première Bible écrite des mains de Dieu ! Les quatre satellites tournant autour de Jupiter sont les quatre ministères de la Parole tournant autour du prophète messager. Tout le ciel est une Bible. [Ndr : L'assemblée dit : « Amen ! »].

9 De même que l'ésotérisme, la magie et les enchantements des églises catholiques, protestantes, évangéliques et branhamistes explorent et s'inspirent de cette Bible écrite qui est entre nos mains, c'est ainsi aussi que les tribus de la terre, les mages, les astrologues, les magiciens et les prophètes d'avant l'apparition de l'écriture interprétaient et exploraient les constellations d'étoiles !

10 Ces constellations célestes étaient la Parole complète de Dieu avant la tour de Babel, à l'époque où l'humanité avait un seul langage ! Tout ce que nous faisons sur la terre depuis Adam et les choses à venir, tout cela se trouve écrit dans les constellations d'étoiles ! Les saisons, les climats, les événements… tout y est écrit !

11 Et avant qu'un rouleau de la Bible ne dise : « Toi Bethléhem, tu n'es nullement la plus petite… », les constellations d'étoiles avaient déjà parlé dans le ciel disant : « Nous avons vu son étoile en Orient et nous sommes venus Lui rendre hommage ! ». Vous voyez ? Et cette Bible céleste est intacte tandis que la pyramide de Gizeh et la Bible écrite par laquelle vous jurez sont toutes usées !

12 La première Bible, c'est le zodiaque et les constellations d'étoiles. La deuxième Bible est la parole parlée ou écrite qui se trouve entre nos mains ! Et la troisième Bible était les pyramides. Le premier signe du zodiaque est la vierge et le dernier signe du zodiaque est le lion. C'est le Seigneur Jésus-Christ qui vient sur la terre par une vierge et qui revient encore sur la terre dans le millénium en tant que le lion de la tribu de Juda. Mais la révélation actuelle dit que la troisième Bible est plutôt le cœur de chaque créature de Dieu à la place des pyramides. Et ces Bibles sont en trois dispensations comme le Père, Le Fils et le Saint-Esprit. [Ndr : L'assemblée dit : « Amen ! »].

13 La première des sept merveilles du monde depuis l'antiquité, c'est cette pyramide de Khéops construite il y a 4650 ans à Gizeh ou Memphis en Égypte à l'époque d'Énoch. Et parmi les sept, c'est la plus ancienne et la seule qui existe encore aujourd'hui !

14 Puis après la pyramide de Gizeh vient « les jardins suspendus » de Babylone il y a 2600 ans puis la statue de Zeus il y a 2437 ans, puis le temple d'Artémis qui est la déesse Diane des Éphésiens il y a 2340 ans, puis le mausolée d'Halicarnasse, le colosse de Rhodes et le phare d'Alexandrie. Et de toutes ces merveilles, seule la pyramide de Gizeh existe aujourd'hui. Tout le reste, Dieu les a effacées par des tremblements de terre et autres.

15 Et aujourd'hui, le Zodiaque est pour l'humanité païenne ce que la Bible est pour l'humanité religieuse ! Vous ne devez pas condamner les astrologues, les rosicruciens, les francs-maçons, gourous Maraji et autres sans condamner les loges modernes que sont les églises catholiques, protestantes, évangéliques et branhamistes y compris l'islam et le judaïsme !

16 Le pape, les prophètes et les présidents d'églises sont les grands maîtres de leurs loges respectives ! Ce sont des démons pour séduire les habitants de la terre, mais Dieu enverra toujours un prophète messager pour ses enfants ! Et quel que soit là où vous vous trouvez, vous entendrez sa voix. Et vous recevrez cette voix si vous avez été créé par la Parole. [Ndr : L'assemblée dit : « Amen ! »].

17 Et aussi longtemps, qu'il y a des enfants de Dieu sur la terre, cette voix sera entendue sur la terre. De génération en génération, il y aura toujours un prophète messager sur la terre,

jusqu'à ce que le Seigneur Jésus-Christ vienne ! Et j'ai dit qu'après moi, il s'élèvera des prophètes et des prophètes jusqu'à ce que de l'islam sorte un prophète messager comme moi.

18 Quant à savoir ce que ce prophète qui viendra de l'islam prêchera, soyez patients, Dieu interprétera sa Parole comme Il veut ! Quand Dieu a dit qu'une vierge allait concevoir, un jour une vierge a conçu sur la terre ! Et alors que vous avez cru en ce Message, c'est le plus grand trésor qu'un homme puisse recevoir sur la terre. [Ndr : L'assemblée dit : « Amen ! »]. Tout périra mais cela ne périra jamais, ni dans ce siècle ni dans le siècle à venir. Quelles que soient les maladies, les souffrances de la vie, réjouissez-vous, car vous avez reconnus le prophète vivant de votre temps. [Ndr : L'assemblée dit : « Amen ! »].

19 Maintenant, je veux en venir à Haïti… Frère, je suis une occasion de chute et il faut que je sois une occasion de chute mais bienheureux quiconque n'aura pas été scandalisé en moi. [Ndr : L'assemblée dit : « Amen ! »].

20 Bien ! Maintenant, écoutez ceci : Je vais lire Matthieu 11 :23 : « Et toi, Capernaüm, qui as été élevée jusqu'au ciel, tu seras abaissée jusque dans le hadès… ». Le Seigneur Jésus-Christ fit ce reproche à Capernaüm, le cap ou la cité des anges ! Il y a cinquante ans, William Branham prophétisa sur Los Angeles, la cité des anges ! Et ici, à l'époque de Matthieu 25 :6, l'éclipse quitte le Brésil et traverse Haïti comme on le voit sur la trajectoire selon la trajectoire des bateaux négriers du XVIème siècle. Et sa capitale est Port-au-Prince ! Le port des princes de Dieu avec ses plages d'Hollywood.

21 Et quand j'ai manifesté le mécontentement à l'endroit d'Haïti vous savez ce qui est arrivé à cette Capernaüm le mardi 12 janvier dernier. Un ange est descendu du Ciel et un rideau de poussière s'est élevé au-dessus de Port-au-Prince.

22 En moins d'une minute, plus de 300.000 morts et Port-au-Prince en ruine ! Même le palais de la présidence s'est affaissé comme dans un rêve ! La mort avait tellement frappé que pendant plusieurs jours, il n'y avait pas de conseil de ministres, de réunion parlementaire, d'armée, pas de gendarmerie, pas de police ! La prison brisée et les prisonniers libres ! Les Haïtiens sans toit et pendant ce temps, ils continuent de chanter et prier je ne sais quel dieu or il n'y a de Dieu que Dieu et Kacou Philippe est, au présent de l'indicatif, son prophète sur la terre ! [Ndr : L'assemblée dit : « Amen ! »].

23 Pour toutes les organisations internationales à commencer par l'ONU, les déclarations sont les mêmes : C'est la consternation ! Alors qu'on fait la culture du péché, il faut qu'il en soit ainsi ! Et tout enfant de Dieu donnera gloire à Dieu pour son jugement sur la pécheresse Haïti. Or aussi longtemps que Haïti fera la culture du péché, la main du Dieu Tout-Puissant s'appesantira sur cette nation. [Ndr : L'assemblée dit : « Amen ! »].

24 Maintenant, je veux lire Osée 12 :14 ! « Et, par un prophète, l'Éternel fit monter Israël hors d'Égypte, et par un prophète Israël fut gardé ». Notre foi repose sur cela, c'est pourquoi nous ne sommes pas ébranlés par le diable peu importe la véracité de ce qu'il dira !

25 Maintenant écoutez ceci : S'il y a une chose que Dieu ne peut pas faire alors Il n'est pas Dieu ! Il est le Dieu de toutes les nations de la terre ! Je peux prononcer son Nom comme je prononce le nom de mon père c'est pourquoi Il est Dieu ! Le dieu des musulmans ne comprend que l'Arabe, et il est évident qu'il ait un nom Arabe et qu'on le prie en Arabe !

26 Mais le Seigneur Jésus-Christ est le Dieu de toutes les nations de la terre ! Il est 100% Ivoirien ! Il est 100% Français, Il est 100% Américain, Il est 100% Hébreu... Il n'est pas en Israël ! Il n'a ni père, ni mère, ni généalogie, ni langue maternelle ! Il a dit à la Samaritaine, l'heure vient et elle est déjà venue où vous n'aurez plus besoin de vous tourner vers l'Est pour prier. L'heure vient et elle est déjà venue où vous n'aurez plus besoin de prier Dieu dans certaines langues comme les catholiques et les musulmans ! L'heure vient et elle est déjà venue où vous n'aurez plus besoin de prononcer mon Nom dans une certaine langue appelée Hébreu !

27 Jean 1 :1 dit que la Parole était au commencement, avant toutes choses et toute chose fut faite par elle et pour elle c'est pourquoi malgré la confusion des langues, il n'y a pas une seule langue qui ne rend pas témoignage à la Parole de Dieu et au Seigneur Jésus-Christ. Par exemple, ma langue maternelle n'est pas l'Hébreu mais un même mot désigne le sexe masculin et le serpent pour confirmer la doctrine du péché originel ! Pourquoi ? Parce que la langue de Dieu dans une génération est la langue de son prophète vivant. [Ndr : L'assemblée dit : « Amen ! »].

28 Quand William Branham prêchait que David face à Goliath avait pris la foi, les cinq lettres de faith, F-A-I-T-H, foi en anglais, cinq lettres, est-ce qu'il pouvait le dire en français ? Et vous, il n'y a pas longtemps vous prêchiez que David avait pris les cinq lettres de Jésus, J-É-S-U-S. Mais comment allez-vous faire avec votre Yeshoua qui compte sept lettres ? Vous voyez ? Si le moment est venu où le Seigneur Jésus-Christ doit avoir une appellation hébraïque, c'est par un prophète messager que Dieu le révèlera selon Amos 3 :7 ! Il est impossible que ce soit autrement !

29 Si quelqu'un croit en Osée 12 :14, 2 Chroniques 20 :20 et Amos 3 :7, il ne sera pas distrait par ce qu'un apôtre, prophète d'église, évangéliste ou docteur dira ! [Ndr : L'assemblée dit : « Amen ! »]. Soyez le plus grand révérend, bishop ou le pape de Rome, mais tout ce que vous direz ne pourra pas distraire un enfant de Dieu parce que la Parole de Dieu ne vient qu'à un prophète. [Ndr : L'assemblée dit : « Amen ! »].

30 Avant moi, Dieu avait envoyé un prophète du nom de William Branham sur la terre et ce prophète a prêché, guéri et ressuscité des morts au Nom du Seigneur Jésus-Christ et après lui il ne s'est pas levé de prophète jusqu'à ce que je vienne ! Si donc il y a une révélation, elle ne peut venir que du diable même si cette révélation est vraie ou logique !

31 Quand Satan a dit à Adam et Ève que s'ils mangeaient de l'arbre de la connaissance du bien et du mal, leurs yeux s'ouvriraient, c'était vrai et les choses se passèrent ainsi mais ils furent chassés de devant la face de Dieu car Ève avait écouté une autre voix qui n'était pas celle d'Adam son prophète et aujourd'hui, c'est la même chose.

32 Un enfant de Dieu n'écoute que ce que Dieu dit au travers du prophète vivant de son temps. Tout ce qui sortira d'un livre évangélique c'est un sifflement de serpent. Tout ce qui sortira d'une école pastorale c'est un sifflement de serpent. Tout ce qui sortira d'une église catholique, protestante, évangélique ou branhamiste c'est un sifflement de serpent. La Parole de Dieu ne vient qu'à un prophète et les enfants de Dieu n'écoutent que ce qu'un prophète dit selon Osée 12 :14 et 2 Chroniques 20 :20. [Ndr : L'assemblée dit : « Amen ! »].

33 William Branham ne cessait de crier : « Dites ce que les bandes disent ! Dites ce que les

bandes disent ! ». Dites ce que les bandes disent jusqu'à ce que Dieu envoie un autre prophète comme moi sur la terre. Parce que William Branham avait vu mon jour et s'était réjoui et il s'est écrié : « Reconnaissez le jour et son Message ! ». Il annonçait discrètement un Message à venir.

34 Dans la brochure l'enlèvement Ref.58, prêchée en décembre 1965, juste avant sa mort, il a dit : « Il n'y aura pas de levain pendant les sept Jours entiers. Et même, ce que vous mangez aujourd'hui, n'essayez pas de le garder pour demain, mais brûlez-le avant le lever du jour, car il y a un Message qui vient, et une nouvelle chose ».

35 Et aujourd'hui, nous donnons gloire à Dieu pour le Salut qu'Il nous a donné au travers du Cri de minuit. Vous voyez ? Le Cri de 1 Thessaloniciens 4 :16 en langue inconnue, le Cri de l'Agneau de Dieu en langue inconnue dans Matthieu 27 :46 et le Cri de l'Agneau du 24 avril 1993 en langue inconnue sont le même Cri ! Les vierges endormies ressuscitent pour le Message de la Vie éternelle ! C'est un Cri de résurrection !

36 Nous qui étions autrefois morts, ensevelis dans ces églises catholiques, protestantes, évangéliques et branhamistes y compris l'islam et le judaïsme, quand l'Agneau cria au calvaire, nous sommes revenus à la Vie ! [Ndr : L'assemblée dit : « Amen ! »]. Mais les branhamistes ont dit : « Il appelle Élie ! ».

37 Et Dieu nous a donné tout ce qu'il faut pour notre purification. Et la Bible dit que pour sa purification, Esther ne prenait que ce que l'eunuque Hégaï lui donnait. Et en cette heure de Daniel 12 :10, il faut que les rouges à lèvres et vernis à ongles circulent mais ce n'est pas pour nous. L'Église véritable marche à la seule lumière que Dieu donne à ses eunuques pour elle. Et les eunuques dans la cour des rois ne peuvent pas produire de semence.

38 Et un eunuque c'est-à-dire un apôtre, prophète d'église, évangéliste ou docteur prendra ce que le prophète messager de son temps a dit et le donnera à l'église. Et lorsque ce prophète messager quittera la terre, cet eunuque ne prendra pas la place de son maître, mais il dira : « Oh Dieu, envoie-nous un prophète ! Nous voulons un prophète car les prophètes sont la bouche de Dieu. » [Ndr : L'assemblée dit : « Amen ! »].

39 Ma source de révélation n'est ni l'internet, ni les bruits de nouvelles doctrines. Je n'ai jamais lu un livre évangélique. Je n'ai jamais lu même les commentaires de Scofield, Thompson ou autre car ce ne sont pas des prophètes. Lorsqu'un ministère d'Éphésiens 4 :11 c'est-à-dire apôtre, prophète d'église, évangéliste ou docteur, essaie d'apporter une nouvelle révélation, sachez que ce sont des maquillages, rouges à lèvres et vernis à ongles devant Dieu. Esther n'en avait pas besoin et aujourd'hui, l'Église n'en a pas besoin. [Ndr : L'assemblée dit : « Amen ! »].

40 C'est comme un pasteur branhamiste qui prêchait que chaque fois que des jumeaux naissent, l'un des deux est du diable. Un autre démontrait qu'on ne doit pas payer la dîme. Est-ce qu'ils ont le droit de dire ces choses ? C'est comme le roi Ozias dans 2 Chroniques 26 :15 à 21, en tant que roi, il n'avait pas le droit de brûler de l'encens. Il le fit et la lèpre apparut sur lui à l'instant ! Un ministère d'Éphésiens 4 :11 ne peut que répéter ce que le prophète messager vivant de son temps a dit ! William Branham disait : « Dites ce que les bandes disent !». Vous voyez ?

41 Aujourd'hui c'est le Nom de Jésus-Christ, demain ce sera autre chose, ainsi de suite,

jusqu'à ce qu'ils en viennent à une bible en Hébreu dans les églises ! Ils veulent de nouvelles choses à eux mais pas ce que Dieu révèle au travers de son prophète.

42 Les bonnes choses, j'en ai entendues beaucoup mais je ne donne pas de vernis à ongles et de rouges à lèvres à mes disciples. La différence entre eux et moi c'est que je ne suis ni un bandit ni un aventurier dans la moisson. J'ai un appel et une commission authentiques comme Moïse et les prophètes de la Bible. Vous voyez ?

43 Nous croyons en la continuité après le prophète mais une continuité avec Dieu au travers d'un prophète messager vivant sur la terre. [Ndr : L'assemblée dit : « Amen ! »].

44 Dans l'Ancien Testament, Dieu n'a jamais révélé sa Parole au travers d'un sacrificateur, dans le Nouveau Testament Dieu n'a jamais révélé sa Parole au travers d'un ministre d'Éphésiens 4 :11, et peu importe combien cet apôtre, prophète d'église, évangéliste ou docteur est rempli du Saint-Esprit, Dieu ne lui révèlera jamais sa Parole parce qu'Il est le même hier, aujourd'hui et éternellement et parce qu'Il est le Dieu des esprits des prophètes ! [Ndr : L'assemblée dit : « Amen ! »].

45 Et je vous informe qu'une version de la Bible, dans laquelle tout ce qui est Jésus-Christ sera remplacé par Yeshoua Hamashia, [cette bible] est en édition et d'autres versions suivront dans le même sens. Mais quand ils auront fini de les traduire et éditer, nous les amènerons devant l'Urim Thummim pour voir si les douze pierres du pectoral scintilleront. Et si les douze pierres du pectoral ne scintillent pas, nous les amènerons toutes sur l'autel de Actes 19 :19. [Ndr : L'assemblée dit : « Amen ! »]. Et que celui qui peut comprendre comprenne !

Le Message de Matthieu 25:6 - Texte intégral
KACOU 95:SUR LES AILES DES AIGLES

(Prêché le dimanche matin 21 mars 2010 à Adjamé, Abidjan – Côte d'Ivoire)

1 Bien ! Je vais lire la deuxième question dans la prédication Kc.63. Et la question est : Un homme peut-il être sauvé en dehors du Message que tu prêches ? C'est la question qu'on me pose le plus et partout. Et c'est une préoccupation pour beaucoup de personnes.

2 Si aujourd'hui quelqu'un peut être sauvé en dehors du Message que moi le prophète Kacou Philippe je prêche, alors je suis un menteur et l'Ange et l'Agneau qui me sont apparus le 24 avril 1993 sont des démons. Comment quelqu'un peut-il être sauvé en dehors de Noé ? Si Corneille peut être sauvé en dehors de Pierre qui avait les clés du Royaume des Cieux, alors le christianisme est faux. Pierre n'est pas mort sur la croix du calvaire mais, c'est lui Pierre qui avait les Paroles de la Vie éternelle et les clés du Royaume des Cieux.

3 Kacou Philippe n'est pas mort sur la croix du calvaire pour vous, mais c'est lui Kacou Philippe qui a les Paroles de la Vie éternelle et les clés du Royaume des Cieux pour votre Salut en cette génération. [Ndr : L'assemblée dit : « Amen ! »]. De temps en temps et surtout dans les évangélisations et les cultes, n'oubliez pas de vous référer à cela à cause de ceux qui ne connaissent pas le Message !

4 Bien ! Pour la maison de Katadji où j'habite maintenant, j'ai fait le partage. Et ce partage est pour toujours, même après moi, sauf si moi-même, je dis autre chose dans une prédication. Vous voyez ? La maison nous a coûté plus de cent millions de francs CFA. Et aucun parent ne m'a donné un seul centime. Même le terrain est ma propriété privée grâce à vous, ce n'est pas un bien familial.

5 Et après sept petites années de ministère, je profite de l'occasion pour dire aux pasteurs et prophètes d'églises que si Dieu vous a réellement envoyés pour une mission sur la terre, vous n'aurez pas besoin de mendier à la présidence et autres pour bâtir un temple ou une maison de plus de cent millions. Toutes les portes de cette maison sont entièrement aux Frères et Sœurs du Message. Et aucun parent, même après moi, ne viendra revendiquer quoi que ce soit et même mon fils ou ma fille, après moi, ne pourra dire à un Frère de quitter cette cour ou cette maison. Tout ce que j'ai acquis par ce Message, cela appartient aux Frères de ce Message.

6 Par exemple, au premier étage, les deux portes de part et d'autre, je les ai données aux pasteurs et prédicateurs et à tous ceux qui viendront de l'extérieur, et je l'ai décidé à toujours. Ce que mon fils ou ma fille obtiendra après moi, à la sueur de son front, cela est à lui. Mais tout ce que j'ai obtenu par ce Message, cela appartient aux Frères et aux Sœurs du Message. C'est leur propriété. Et toutes les fois qu'ils viendront ici même après moi, ils sont chez eux. [Ndr : L'assemblée dit : « Amen ! »].

7 Bien ! La première note concerne les pasteurs et les prédicateurs. Au baptême, ils doivent demander certaines choses. S'il arrive par exemple qu'un homme ou une femme avait trompé son conjoint dans le passé, il doit le lui confesser avant de recevoir le baptême.

8 Et toujours dans les notes, un adepte de la doctrine de Yeshwa Hamashia m'a dit : prophète, en Côte d'Ivoire votre nom est Kacou Philippe ! N'est-ce pas ? Je lui ai dit : Oui monsieur, c'est cela ! Il a dit : Et si vous arrivez en Chine, est-ce que votre nom changera ? J'ai dit : Non monsieur ! Ce sera toujours Kacou Philippe. Il a dit : Mais comment donc voulez-vous que le nom de notre Seigneur Yeshwa Hamashia change d'un pays à l'autre ?

J'ai dit : Monsieur, en arrivant en Chine, moi, je serai exactement la même personne parce que je suis un homme. Mais êtes-vous d'accord avec moi que Lui, le Seigneur Jésus-Christ, peut apparaître sous la forme d'un chinois ou de n'importe quelle autre race de la terre parce qu'Il est Dieu ? La Bible dit qu'Il apparut plusieurs fois sous différentes formes.

9 Marc 16 :12 dit qu'après ces choses, Il apparut sous une autre forme à deux de ses disciples qui ne Le reconnurent pas. Il peut apparaître sous la forme d'un homme. Il peut apparaître sous la forme d'un ange. Il peut apparaître sous la forme de la Colonne de Feu ou de la Colonne de Nuée parce qu'Il est Dieu, mais moi je ne peux pas faire cela parce que je suis un homme et c'est pourquoi mon nom ne peut pas être changé. [Ndr : L'assemblée dit : « Amen ! »].

10 Alors cet homme a marqué une pause et il a dit : Oui, Il peut apparaître sous différentes formes ! Et j'ai dit : Mais, s'Il peut apparaître sous différentes formes, alors dites-moi pourquoi en tant que Chinois, Il ne peut pas avoir une appellation chinoise ? Vous voyez ? Je lui ai dit : Il peut apparaître sous la forme d'un Français, d'un Indien, d'un Africain et peut-être même que je Le suis, moi qui te parle. [Ndr : L'assemblée dit : « Amen ! »].

11 Et je lui ai dit : Monsieur, lequel vous semble-t-il plus difficile : Avoir une appellation chinoise ou apparaître sous la forme d'un Chinois ? Et il était là ne sachant que dire. Et ici, il y a déjà deux tendances opposées. L'une baptise au nom de Yeshwa Mashia tandis que l'autre baptise au nom de Yeshwa Hamashia. L'un dit Yeshwa, l'autre dit Yoshwa ! L'autre dit Yahwa, ainsi de suite ! Vous voyez ?

12 C'est la confusion parce qu'ils ne suivent pas un prophète vivant. Mais peu importe combien cette révélation est glorieuse, dès l'instant qu'elle ne vient pas d'un prophète messager, c'est un sifflement de serpent. Et les enfants de Dieu se tiendront loin de cela. [Ndr : L'assemblée dit : « Amen ! »].

13 Quand je dis que les pasteurs branhamistes et les grands maîtres de la rose-croix sont comme deux faces d'une même monnaie et que leurs temples sont des loges mystiques, je parle d'eux tous, sans exception, et s'il y a vos parents parmi ces branhamistes, dites-leur cela ! Et s'ils se présentent à vous avec la police ou vous traduisent en justice, vous savez que vous êtes devant vos pharisiens du XXIème siècle et leurs soldats romains ! Et je vous dis qu'ils feront cela.

14 Les catholiques, protestants, évangéliques et branhamistes ne nous persécutent pas parce que le temps n'est pas encore venu. Mais cela se trouve dans leur sang parce qu'ils sont les descendants des pharisiens, sadducéens, hellénistes, zélotes, ainsi de suite. [Ndr : L'assemblée dit : « Amen ! »]. Mais le Seigneur Jésus-Christ n'a jamais amené les pharisiens devant Pilate ou les soldats romains, et un chrétien ne le fera jamais. [Ndr : L'assemblée dit : « Amen ! »].

15 Bien ! Pour information, une autre église vient de croire au Congo-Kinshasa, dans la ville de Bunia, dans l'Ituri. Et toujours du côté du Congo, hier soir, je parlais avec un jeune Congolais. Il a dit : prophète, quelle est la différence entre l'appel et la commission ? Et j'ai dit : Si je te dis : « Mon serviteur, viens ! », c'est ce qu'on appelle un appel ! Maintenant, est-ce que cela veut dire que tu dois aller faire quelque chose ? Il a dit : « Non prophète ! ».

16 J'ai dit : Est-ce que tu dois te tenir tranquille et attendre la commission ou bien tu dois te

mettre à jeûner et à m'importuner pour que je t'envoie ? Il a dit : « Je crois qu'il faut attendre tranquillement ». J'ai dit : Pendant combien de temps ? Il a dit : Je ne sais pas, cela dépend de celui qui va m'envoyer ! Et j'ai dit : Tu as bien répondu et pourtant vous ne mettez pas cela en pratique ! Vous voyez ? Vous ne devez rien faire avant la commission parce que c'est la commission qui vous dira ce que vous devez faire ! Mais si je vous dis : Monsieur, allez m'acheter telle quantité de telle chose, voici la commission ! Et là, quand vous allez, c'est en ordre ! Vous n'avez pas de jeûne à faire ni à importuner Dieu !

17 Quand Dieu m'a appelé le 24 avril 1993, trois ans après cela, si je disais : « Trois, c'est parfait, qu'est-ce que j'attends, les âmes meurent... », je ne serais pas ce que je suis aujourd'hui ! Et si cinq ans après je disais : « ça y est, j'y vais ! », ce serait faux ! Si sept ans après je disais : « sept, c'est l'accomplissement, j'y vais... », ce serait faux ! Vous voyez ?

18 Pourquoi Moïse a-t-il tué cet égyptien ? C'est parce qu'il est parti avant le temps ! William Branham a rectifié certaines de ses prédications disant par exemple que dans Apocalypse 6, le cavalier du premier sceau était le Saint-Esprit. Pourquoi ? Parce qu'il est vite parti. Mais ici, le messager ne pouvait pas faire cela parce que c'est le grand aigle. [Ndr : L'assemblée dit : « Amen ! »].

19 Bien ! Je vais lire maintenant Exode 19 :4... Je vais parler du sujet : Sur les ailes des aigles. Amen ! Quand on parle d'un tel sujet, cela fait penser ou nous ramène à Moïse, Ésaïe et autres mais aussi à Matthieu 25 :6 et Apocalypse 12 :14. Amen !

20 Dieu se fait représenter par l'aigle ! De tout ce qui vole, l'aigle est le plus puissant ! Ce qu'un homme a du mal à voir à 400 mètres, un aigle le voit distinctement à 1600 mètres et peut voler jusqu'à 4000 mètres d'altitude. Il est donc évident que Dieu se serve de l'aigle pour ramener les fils d'Israël dans leur patrie. Dieu ne se sert pas des papes mais des aigles.

21 Et en 1947, les Juifs revenaient dans leur patrie portés par des avions et le prophète Ésaïe, voyant cela de très loin au-dessus des nuages, a dit : ils reviennent sur les ailes des aigles. Il ne savait pas qu'un jour les arrière-petits-fils de Tubal-Caïn réaliseraient un tel exploit. Faisant voler des tonnes de fer à des milliers de kilomètres d'altitude. Des tonnes de fer en l'air, transportant des centaines de personnes à la fois. « Ils reviennent sur les ailes des aigles. » C'est juste ! C'est écrit là, au revers du livre. Amen !

22 Le prophète a vu quelque chose comme un aigle qui revenait et Dieu lui a dit : C'est Israël qui revient dans sa patrie. Il a dit : « Sur les ailes des aigles ». Au moment de se disperser, ils se dispersèrent vers l'Est, l'Ouest, le Nord et le Sud, vers toutes les nations et églises de la terre mais au moment du retour, ils reviennent vers un seul lieu selon la vision de l'aigle qui les porte sur ses ailes. [Ndr : L'assemblée dit : « Amen ! »]. Et Naomi ayant appris que Dieu avait visité sa patrie revint comme Israël sur les ailes des aigles.

23 Maintenant remarquez ceci : L'un des passages que j'aime dans l'Ancien Testament c'est Osée 12 :14 or Osée 12 :14 dans l'Ancien Testament correspond à Apocalypse 12 :14 dans le Nouveau Testament. De l'autre côté, c'est sur les deux ailes d'un grand aigle que Dieu fit monter Israël hors d'Égypte. Et cet aigle est Moïse. Les prophètes sont des aigles. Moïse est un aigle, Jérémie est un aigle, Ésaïe est un aigle, Daniel est un aigle... chaque prophète est un aigle !

24 Il y a quatre ministères et chaque ministère est identifié à un animal et l'animal qui

identifie le prophète est l'aigle. Exode 19 :4 dit qu'Israël est sorti d'Égypte sur les ailes des aigles et de ce côté-ci, la Bible ne dit pas sur les ailes d'un aigle mais sur les ailes du grand aigle Lui-même. [Ndr : L'assemblée dit : « Amen ! »]. Et Apocalypse 12 :14 dit qu'à la fin des temps, Dieu enverra à la femme le plus grand de tous les aigles.

25 Il y a un témoignage divin dans l'Ancien Testament, celui de Matthieu 11 :7 à 9 concernant Jean Baptiste et un autre témoignage dans le Nouveau Testament, celui d'Apocalypse 12 :14 ! Comme dans Apocalypse 19, la Bible dit dans Apocalypse 12 :14 que ce prophète qui portera cette femme dans le désert, jouera le rôle du grand aigle Lui-même ![Ndr : L'assemblée dit : « Amen ! »].

26 La Bible dit que Jésus Lui-même se montrera aux Juifs, ils Le verront, ils verront les clous de ses mains et ils pleureront et se lamenteront sur Lui, pourtant ce n'est pas le Seigneur Jésus Lui-même de façon littérale mais c'est au travers du ministère d'Élie et Moïse selon Apocalypse 11.

27 A la fin de l'Ancien Testament, le plus grand don fut enveloppé et envoyé pour présenter l'Agneau. Et en ce temps de la fin, Dieu envoie à l'Église un don enveloppé. [Ndr : L'assemblée dit : « Amen ! »].

28 De l'autre côté, c'est sur les ailes d'un grand aigle que Dieu fit monter Israël de la Babylone physique loin de la face des observateurs d'étoiles. Vous voyez ?

29 L'horoscope et les bibles Tob, King James, Thompson, Scofield, Louis Segond... c'est comme la main gauche et la main droite. La rose-croix est la sœur jumelle de n'importe quelle église catholique, protestante, évangélique ou branhamiste si petite soit cette église. Ce sont deux faces d'une même monnaie. Et les deux faces d'une même monnaie ne se ressemblent pas nécessairement. [Ndr : L'assemblée dit : « Amen ! »]. Et que celui qui peut comprendre comprenne !

Chapitre similaire: Kc.96

Le Message de Matthieu 25:6 - Texte intégral
KACOU 96:LE RÈGNE DU FILS D'HOMME

(Prêché le dimanche matin 25 avril 2010 à Adjamé, Abidjan – Côte d'Ivoire)

1 Que Dieu vous bénisse ! Je passe aux questions ! … « Frère Philippe, si un Frère ou une Sœur est en déplacement pour une raison ou pour une autre, à quel moment peut-il être membre de l'assemblée où il va » ? Il n'y a pas de délai ou de raison. Tout dépendra de lui. Quelle que soit la durée, il fera le choix selon sa volonté et paiera sa dîme où il veut.

2 Bien ! La seconde question est ceci : « Frère Philippe, un Frère dont la femme est insoumise ou ne croit pas au Message peut-il avoir une charge dans l'assemblée » ? Oui Frère. Et par rapport à la charge de pasteur, je précise qu'un Frère qui est coupable de péché de sexe ou qui après son baptême n'a pas été intègre dans les dîmes et offrandes ne peut pas être pasteur même s'il se met en ordre.

3 Le Frère Brice Erold de France en venant au Message avait apporté deux ans de dîmes et offrandes qu'il avait conservées. Il ne fréquentait aucune église et pourtant il conservait ses dîmes et offrandes. Plusieurs personnes en venant au Message me disent : « Prophète, je ne fréquentais aucune église mais je mettais mes dîmes de côté. Qu'est-ce que je dois faire » ? Et comment quelqu'un peut-il après le baptême manqué à la dîme et après cela être pasteur pour recevoir des dîmes. Non monsieur ! Cela n'est pas possible. [Ndr : L'assemblée dit : « Amen ! »].

4 Et je précise que pour toute charge, la femme du Frère, si elle est Sœur, doit attester devant l'assemblée que son mari est digne de l'exercer. Ainsi, quand le Message sera accepté dans une église, c'est ce qui se passera. Un dirigeant, au nom de tous, repassera tous ceux qui ont une tâche devant l'assemblée, à commencer par le pasteur, les prédicateurs et autres.

5 Premièrement il s'adressera à sa femme disant : « Sœur telle, devant Dieu et devant les hommes, attestes-tu que le Frère tel est digne de la tâche que nous lui confions » ? Et elle lèvera la main droite et dira : « Oui, j'atteste qu'il en est digne !» et on s'adressera aussi à l'assemblée pour demander si l'assemblée atteste aussi que le Frère en est digne. Mais contrairement à la réponse de l'assemblée, elle n'a pas besoin de donner de raison, dès qu'elle dit que le Frère n'est pas digne, il s'assiéra aussitôt.

6 Elle est la seule personne parmi vous à être dans le secret et l'intimité du pasteur, du prédicateur, de l'ancien et autres. Si celui-ci a des choses impures ou fait des choses indignes, c'est elle qui le sait et si elle trahit le peuple, elle devra rendre compte un jour devant Dieu. Et aussi, si un jour elle venait à le confesser, le peuple ne pourra pas prier pour elle.

7 Et ensuite, après elle, le dirigeant dira à l'assemblée : « Y a-t-il quelqu'un dans l'assemblée qui n'est pas d'accord que le Frère tel occupe cette tâche » ? Celui qui lève la main doit donner une raison valable, sinon le dirigeant passera au suivant. Mais quelqu'un d'une autre assemblée peut intervenir et le Frère sera déchargé parce que nous formons le même corps en Christ. D'année en année, cela n'est pas renouvelable sauf après une faute très grave. Mais je pense que, quand un pasteur vous a conduit dans le Message de votre temps, il serait bon qu'il soit reconduit, si possible. [Ndr : L'assemblée dit : « Amen ! »].

8 Jean-Baptiste est le plus grand des sacrificateurs parce qu'il a présenté un sacrifice éternel, celui d'un Agneau spirituel descendu du Ciel et en tant que prophète, il a présenté le

Seigneur Jésus-Christ la Parole faite chair tandis que tous les autres prophètes présentaient Jésus-Christ sous la forme écrite ou parlée.

9 Bien ! Maintenant, Je vous informe que les invitations sont en route et dès début juin, nos Frères de l'extérieur commenceront à arriver en côte d'ivoire, pour le baptême et la consécration. Il faut qu'ils viennent avant que les coups de feu retentissent encore ici. C'est le Gabon qui donnera le ton ! Il viendra des gens de toute la terre. Ce sont des agneaux aux cœurs repentants qui viennent ! Et il en viendra de partout, des blancs et des noirs, des justes et des injustes, des bons et des mauvais, des hommes de toutes les races de la terre. Tout ce que vous avez à faire, c'est de répandre ce Message partout.

10 Récemment, les Frères ont eu un entretien avec des responsables musulmans. Ces musulmans comprennent mieux la notion de prophète que n'importe quel chrétien de ces églises... Ils savent qu'un prophète ne doit pas venir répéter ce qui est déjà écrit dans la Bible ! Ils ont dit aux Frères : « un messager (rassûl) est un prophète à qui il a été révélé un Message c'est-à-dire une shari`a qui rend caduque celle qui la précédait. Mais un nabi est un prophète qui n'a pas de Message, de livre. Dans le Coran il est dit : « layssa koula nabi rasoul, wa lakin koulou rasoul nabi » ce qui veut dire « tout prophète n'est pas messager, mais tout messager est prophète ». Et ils ont fini par reconnaître que j'ai tous les aspects d'un rassûl ! Mais cela, les catholiques, protestants, évangéliques et branhamistes ne le savent pas. C'est la première fois que ces musulmans rencontraient de telles personnes ! Et j'ai dit aux Frères : Laissez-les tranquilles, ce n'est pas encore le temps pour eux. [Ndr : L'assemblée dit : « Amen ! »].

11 Bien ! Maintenant je désire parler de Daniel 7 :13... Dans l'Ancien Testament, Dieu a envoyé plusieurs anges à Israël et quand Il envoyait un ange et que cet ange achevait ce pour quoi il avait été envoyé sur la terre, la rédemption pour laquelle Il les envoyait n'était pas encore acquise. Et Il envoyait un autre puis un autre jusqu'à ce que Lui-même prenne un corps pour descendre sur la terre parce que Lui-même est l'Ange de l'Alliance de Dieu avec Israël. Mais Il est aussi l'Ange de l'Alliance de Dieu avec les nations c'est pourquoi, après les sept anges, Lui-même vint sur la terre ! [Ndr : L'assemblée dit : « Amen ! »].

12 Daniel dit : « Je voyais dans les visions de la nuit, et voici, quelqu'un comme un fils d'homme vint avec les Nuées des Cieux, et il avança jusqu'à l'Ancien des jours, et on le fit approcher de Lui ». Amen ! Daniel 7 :13. Quelqu'un comme un fils d'homme ! « Et on lui donna la domination, et l'honneur, et la royauté, pour que tous les peuples, les peuplades et les langues, le servissent. Sa domination est une domination éternelle, qui ne passera pas, et son Royaume, un Royaume qui ne sera jamais détruit ». [Ndr : L'assemblée dit : « Amen ! »].

13 Loin, dans l'Ancien Testament, dans le livre d'Esther, Il se manifesta après que les sept eunuques du roi Assuérus eurent échoué ! Quand les sept étoiles dans sa main droite échouèrent, Il vint Lui-même parce qu'Il est la plus grande des étoiles, Il est l'étoile de David, et vous savez selon Apocalypse 11 qu'Il se manifestera comme étant l'étoile brillante du matin avec l'Asie et les nations arabes avant Israël avec Élie et Moïse ! Amen ! Quand Balaam a dit qu'une étoile sortirait de Jacob, cette étoile n'était pas Paul, Irénée, Martin, Colomban, Martin Luther, John Wesley ou Branham mais le Seigneur Jésus-Christ Lui-même !

14 Regardez sur la couverture du livre, il n'y a que sept étoiles selon les branhamistes mais à minuit, nous voyons que le grand aigle qui les porte dans ses ailes est Lui-même la grande

étoile ! Amen ! Après les quatre animaux d'Ézéchiel 1, un cinquième animal sort avec les nuées des Cieux. Il a le ministère de Jésus ! Amen ! L'apôtre Jean dit sur l'île de Patmos : « Au milieu des quatre animaux, un cinquième animal était là comme immolé ». C'est Lui qui est descendu le 24 avril 1993 avec le mystère de la langue inconnue. Il vint et prêcha sur la terre ! Amen !

15 Regardez Daniel 7 :13 à 14, l'Ancien des jours était assis là avec ses sept vieillards devant lui ! Et Il a dit : Qui peut dévoiler le diable et mettre fin à la séduction qui règne sur la terre ? Paul a dit : « Me voici Seigneur envoie-moi ! ». Alors Paul fut purifié, blanchi, affiné et envoyé comme un chef sur la terre avec la Parole, Paul fut envoyé avec des signes et des prodiges avec le sceau de l'infaillibilité pour perpétuer la Bible ! Il finit sa mission et fut recueilli dans son lot. Et voici, la séduction était toujours sur la terre !

16 Dieu envoya plusieurs autres anges et voici, la terre était toujours corrompue, le diable avait organisé ses enfants et avait inventé et perfectionné de nouvelles méthodes de corruption et de péché. Et l'Ancien des jours envoya un autre prophète, puis un autre prophète, puis un autre, puis un autre, puis un autre, jusqu'au septième…

17 Quand William Branham était là-bas, dans la présence de Dieu, il voyait bien le diable. Il le voyait dans ses langages, ses déplacements, ses cachettes… mais une fois descendu, tout fut brouillé ! En tant que aigle, il dévoila le diable caché dans les églises catholiques, protestantes et évangéliques et quand le diable entra dans sa bible King James, il ne le voyait plus ! Du coup tout était brouillé ! Il souleva, secoua et fouilla tout mais il n'y avait pas de diable… il avait soulevé, secoué et fouillé tout y compris la chaire sauf sa bible King James. Et Dieu le rappela, il s'endormit avec les siens !

18 Et quand Daniel vit que Dieu avait envoyé les sept vieillards, les sept anges qui sont les sept étoiles dans sa main droite et qu'après cela les branhamistes aussi se divisaient de « isme » en « isme », et se réjouissaient malgré cela, Daniel fut triste, et Daniel pleurait à cause de ce que la postérité de William Branham était devenue. Mais une Parole est sortie disant : « Ne pleure pas Daniel… ».

19 Et Daniel a dit : « Je voyais dans les visions de la nuit, et voici, quelqu'un comme un fils d'homme vint avec les Nuées des Cieux, et il avança jusqu'à l'Ancien des jours, et on le fit approcher de Lui ». [Ndr : L'assemblée dit : « Amen ! »]. Daniel 7 :13. Quelqu'un comme un fils d'homme ! « Et on lui donna la domination, et l'honneur, et la royauté, pour que tous les peuples, les peuplades et les langues, le servissent. Sa domination est une domination éternelle, qui ne passera pas, et son Royaume, un Royaume qui ne sera pas détruit ». C'est Apocalypse 5 :4-5. Vous voyez ?

20 Et c'est ce qui se passe ici dans Apocalypse 12. Jean a vu le grand aigle donner ses deux ailes à l'Épouse de Christ sur la terre. [Ndr : L'assemblée dit : « Amen ! »]. Quand Ésaïe a dit que les montagnes s'aplaniraient, cela fut accompli sans tremblement de terre. [Ndr : L'assemblée dit : « Amen ! »]. Qui est celui-ci qui donne ses deux ailes à l'Épouse de Christ sur la terre ? La Bible dit que Jean se mit à l'adorer et William Branham dit qu'il allait être un personnage glorieux c'est-à-dire la manifestation de Christ car il n'y a de glorieux que Christ et où est-Il ? Manifesté dans la simplicité devant vous. [Ndr : L'assemblée dit : « Amen ! »].

21 Maintenant remarquez ceci : quatre animaux ici, dans la Droite, dans la puissance de

Dieu et quatre cavaliers là, dans la droite du diable ! Et quand vous voyez les quatre cavaliers des sept sceaux, sachez aussi, qu'il y a quatre Cavaliers qui sont les sept messagers de Dieu ! Et après cela, le grand cavalier Lui-même apparaît dans Apocalypse 19 ! Quatre animaux puis l'Agneau avec le petit livre ; quatre animaux puis l'Agneau avec la langue inconnue.

22 Sept anges célestes puis l'Ange de l'Éternel dans l'Ancien Testament ! Sept princes dans le Ciel qui voient la face du roi Assuérus, cela se passe dans le Ciel mais sur la terre, il y a sept eunuques et après les sept eunuques un autre eunuque, Hégaï sous l'impulsion du même septième ange céleste qui est Memucan !

23 Maintenant, qui est cet aigle ? Cet aigle est le grand aigle qui tient les sept étoiles ! Et nous voyons là, sur le livre, exactement l'empreinte des sept étoiles de l'Agneau !... D'où vient-il ? D'où vient ce Cri qui éveille et réveille ces vierges ?

24 William Branham, dans la prédication Esprit de vérité qu'il a prêchée le 18 janvier 1963 à Phoenix dans l'Arizona, a dit à la référence 43 : « Il se peut que ce soit le temps de rentrer. Ça ressemble beaucoup à cela. Si c'est le cas, il s'élèvera quelqu'un après moi, qui continuera le Message. Il sera un intrus, il se lèvera après ceci et continuera le Message. Et vous, écoutez-le. Aussi longtemps que c'est l'Écriture, restez avec lui ! ». Amen !

25 William Branham a dit : « un intrus », quelqu'un qui n'est pas issu de son message mais qui viendra d'ailleurs, en dehors du message du soir. [Ndr : L'assemblée dit : « Amen ! »]. Ce ne sera donc pas un branhamiste car la Bible dit que toutes les vierges étaient assoupies, dans le sommeil, y compris les meilleures et les plus spirituelles d'entre les Branhamistes. Y compris Ewald Frank, Alexis Barilier, Baruti Kasongo, Donald Parnell, Pierre Kas... Ce ne sera pas d'entre tous ceux-là. Mais un intrus qui viendra de quelque part pour faire cela et les vierges sages et prudentes et même les folles sortiront ! Et diront : Amen !

26 Et j'ai reçu l'appel et commission et tout cela avant d'entendre pour la première fois le nom de William Branham. Pourquoi ? Afin que les écritures ne soient pas confondues, parce que le Cri devait venir de quelque part d'autre. [Ndr : L'assemblée dit : « Amen ! »].

27 Le ministère de William Branham, ce ne fut rien d'autre qu'un ministère pontife entre le pentecôtisme et le Cri de minuit ! Et maintenant le branhamisme est comme une passoire pentecôtiste entre les mains du Dieu Tout-Puissant qui a envoyé le Cri de minuit. Chaque prédication du Cri de minuit secoue cette passoire pentecôtiste. Et si un chameau peut passer par le trou d'une aiguille, vous branhamistes ! Vous passerez si vous êtes véritablement un élu. [Ndr : L'assemblée dit : « Amen ! »]. Et que celui qui peut comprendre, comprenne !

Chapitres similaires: Kc.70, Kc.95 et Kc.114

Le Message de Matthieu 25:6 - Texte intégral
KACOU 97:L'ESPRIT DU COMPOSITEUR

(Prêché le dimanche matin 27 juin 2010 à Adjamé, Abidjan – Côte d'Ivoire)

1 Par la grâce de Dieu, nous venons de franchir un pas important dans le Message. Et avant que le diable ne s'en rende compte, l'avion de nos Frères François Mbuyi et Obame Arsène s'est posé sur le sol du Gabon. Le diable n'a pas eu le temps de signaler à telle ou telle ambassade que nos Frères préparent un attentat dans le vol Abidjan -Libreville. Tout s'est très bien passé. [Ndr : L'assemblée dit : « Amen ! »]. C'était merveilleux, on aurait voulu qu'ils soient toujours avec nous mais il faut qu'ils retournent, plusieurs là-bas ont besoin d'eux. Et je leur ai recommandé comme à tous les pasteurs et prédicateurs du Message, l'amour, la douceur et la patience envers les âmes et de ne pas aller plus vite que le Message.

2 Toutefois, tout ce que j'ai dit, bien que ce soit dur, c'est l'entière Parole de Dieu. Je sais que le Message est dur mais tenez fermes. Soyez patients, il y a des âmes qui peuvent changer ou comprendre dans un ou deux ans. Soyez le bon berger. Le Jésus-Christ des églises évangéliques porte sur son épaule le plus beau et le plus gras des agneaux, sans défaut, sans infirmité parce que leur Jésus est le diable mais le bon berger porte l'agneau le plus faible qui a besoin de tout. [Ndr : L'assemblée dit : « Amen ! »].

3 Pour les pasteurs et prédicateurs qui arrivent en Côte d'Ivoire, ils doivent savoir ce qui les attend… D'abord en arrivant, il y a le baptême puis la consécration et en troisième phase les questions-réponses avec les pasteurs, prédicateurs et anciens et enfin en quatrième et dernière phase, l'appel symbolique à la chaire par le prophète. Ceci est la voie des vainqueurs.

4 Le corps humain est une habitation, la Bible dit que nous sommes un temple pour le Saint-Esprit. Et c'est plus que cela car dans un seul corps humain peuvent habiter des centaines de démons. Et il y a des maisons de toutes sortes depuis les tentes jusqu'aux palais de rois. Et aussi, reconnaissez que de tous les continents, l'Afrique est une tente, de toutes les races, la race noire est une tente. De toutes les ethnies de la Côte d'Ivoire, je n'ai jamais entendu dire qu'il y ait une plus petite et plus basse que la mienne.

5 Et à Katadji, il est dit que ma cour familiale est la cour des gens sans intelligence. Mais c'est sous cette tente que le Dieu Tout-Puissant a décidé de révéler sa gloire en cette génération comme Il l'avait promis à William Branham qui a dit : « Et je voyais que cette lumière parlait à quelqu'un, au-dessus de moi, cette lumière que vous voyez sur la photo. Elle s'est éloignée de moi en tournoyant, comme ça, et elle est allée s'installer au-dessus de la tente. Et Il a dit : Je te rencontrerai là ». Et tout élu sait qu'un jour sur la terre il y aura un ministère sous la tente. Dieu est souverain, Dieu est son propre interprète et il interprètera sa Parole selon qu'il le veut et les élus croiront en cela. [Ndr : L'assemblée dit : « Amen ! »].

6 Bien ! L'apôtre Crépin du Congo-Kinshasa a attiré mon attention sur ce que William Branham a dit dans sa prédication Un super signe qu'il a donnée le dimanche après-midi 24 juin 1962, à south Gate, en Californie, USA à la Ref.64. Il dit : « … Un de ces jours paraitra un prophète qui prêchera la Parole originelle de Dieu. Vous parlez de moi qui vous parle du port des cheveux coupés ou quelque chose comme ça. Attendez que vous entriez en contact avec lui. Attendez que vous l'écoutiez. Vous pensez que je suis dur vis-à-vis de l'organisation. Attendez qu'il apparaisse. Il restaurera toutes les années que le gazam a dévorées. Ce sera un Message qui sortira … ». Aujourd'hui cette Écriture est accomplie devant vous ! [Ndr :

L'assemblée dit : « Amen ! »]. Mais demandez aux branhamistes ce qu'ils pensent de cela ! William Branham parle-t-il de lui-même ou d'une autre personne ? Comparez le Cri de minuit au Message du soir et dites-moi que cette prophétie n'est pas accomplie ! Frères, soyez sereins.

7 Vous vous souvenez de l'expérience que j'ai eue en 1993, j'ai été semblable à l'Ange du jugement, c'est à dire une nuée blanche luisante comme un mirage. Je me tenais très loin de moi sans corps avec ma pensée et tous mes sens, reconnaissant ceux que je voyais comme si j'étais déjà dans le Millénium. Ceci pour dire qu'un jour, quand nos corps seront sans vie, nous serons toujours vivants mais dans cette autre dimension divine pour aller rendre compte à Dieu de tous nos actes sur la terre.

8 La mort est simplement le passage d'une dimension à une autre. C'est tout juste ce corps qui tombe comme si je me débarrassais de cet habit. J'étais invisible mais toute ma pensée, ma conscience, mon imagination étaient là ! Je voyais sans les yeux, je pensais sans cerveau ! J'étais invisible. C'est ce que j'étais avant que ce corps ne soit mis au monde. Et quand ce corps fut conçu, je vins de la présence de Dieu comme une Colonne de Feu ou de Nuée sur ma mère et quand ce corps est né, j'y suis entré manifestant exactement ce que j'étais. Vous voyez ? [Ndr : L'assemblée dit : « Amen ! »].

9 Si je suis bon ou mauvais, cela n'est pas dû à l'habit qui est sur moi mais je l'étais avant la fondation du monde. Craignez donc Dieu, obéissez à sa Parole autant qu'Il vous en donnera la capacité afin que, quand cette carapace de chair tombera, sans vie, vous soyez heureux. Dans la faim, l'abandon, la misère et la maladie, même si vous pensez que vous êtes un enfant du diable ou que Dieu vous a abandonné, rien ne vous empêche de vivre bien. Comme Lazare dans Luc 16, vivez bien quel que soit votre situation et quel que soit ce qui vous arrivera [Ndr : L'assemblée dit : « Amen ! »].

10 Maintenant je vais lire une question, j'ai une question ici… « Frère Philippe, est-il permis que nous enregistrions la prédication de notre pasteur » ? Bien sûr, toute prédication dans chaque assemblée doit être enregistrée. Et si l'assemblée a au moins 25 membres, la prédication doit être mise dans le groupe du pays le même jour en format audio ou vidéo sans modification. Et un fidèle d'une autre assemblée peut l'écouter pour son édification. Et tout cela aussi dans le but de vérifier la conformité de leurs prédications avec le Message. [Ndr : L'assemblée dit : « Amen ! »].

11 Quelqu'un a demandé ce que veut dire les paroles du chant : « Quand nous nous assemblons, Amen ! Adam est là, Amen ! Nommant les animaux … ». Et j'ai dit : Tu ne comprends pas parce que tu n'es pas dans l'esprit du compositeur. Et j'ai dit : Dieu a fait approcher les catholiques et j'ai dit : Cette postérité animale, ce sont des lions, puis Dieu a fait approcher les protestants et j'ai dit : Ces animaux-ci ce sont des béliers ! Puis Il a fait approcher les évangéliques et j'ai dit : Ceux-ci sont des boucs ! Devant Dieu les catholiques, protestants, évangéliques et branhamistes sont des animaux ! [Ndr : L'assemblée dit : « Amen ! »].

12 Et maintenant si la foi d'une église est celle de la femme de son pasteur, alors ma prière est qu'il en soit ainsi pour mon Église aussi. Car avant l'enlèvement, nous manifesterons la volonté de Dieu de cette façon ! Il est la Parole, nous serons l'Épouse-Parole et son Esprit habitera pleinement en nous et nous n'aurons plus besoin d'enseignement, nous n'aurons

plus besoin de précepte, nous n'aurons plus besoin de règle, nous n'aurons plus besoin de prophétie et cependant, nous accomplirons sa volonté dans toute sa perfection car son Esprit habitera pleinement en nous et notre esprit et notre volonté, notre pensée, notre conscience et notre mémoire seront effacés pour toujours. Ce sera au-delà de l'esprit du compositeur. [Ndr : L'assemblée dit : « Amen ! »].

13 Mais aussi, être femme de prophète ne vous donne pas la sécurité éternelle ! Judas était disciple du Seigneur Jésus-Christ mais il est en enfer. Et Marie la mère du Seigneur était dans la chambre haute avec les disciples. Je ne vous ai jamais dit que la femme de John Wesley était sauvée. Vous voyez ? Elle doit bien vivre, être le modèle de toutes les Sœurs, obéissante à chaque iota de la Parole jusqu'à son dernier jour sur la terre et rejoindre son mari dans la gloire.

14 En cela, j'ai aimé la Sœur Elisabeth qui est à Dimbokro. Lorsque son mari était en prison pour quelques mois, elle a mal agi et elle a même quitté le Cri de minuit pour rejoindre les branhamistes. Mais quand son mari, le Frère Christophe, est mort en février 2006, elle m'a dit : « Frère Philippe, crois-moi, je ne quitterai jamais le Cri de minuit ! Je comprends tout maintenant ! Je retrouverai mon époux de l'autre côté là-bas ». Et elle a tenu cette parole, elle a gardé la foi jusqu'à la mort. Et je suis allé moi-même à son enterrement pour rendre ce témoignage devant toute sa famille branhamiste réunie. [Ndr : L'assemblée dit : « Amen ! »].

15 Bien ! Pour finir... je vais lire les deux visions de Kacou chapitre 64 : « J'étais assise à la maison et j'ai vu comme un tableau devant moi et un homme vêtu de blanc debout sur le sable de la mer. C'était un Noir. Il regardait la surface des eaux comme s'il attendait quelque chose et moi je le voyais de dos. Pendant qu'il regardait, un poisson comme une baleine s'éleva à la surface des eaux. Puis quelque temps après, le poisson descendit doucement dans les profondeurs des eaux en expirant, laissant sortir des bulles d'air comme s'il était mort. Puis un second poisson de même apparence apparut à un autre endroit et disparut de la même manière que le premier. Puis un troisième, un quatrième, un cinquième, un sixième et un septième et tout se passa de la même manière. Et quand le septième poisson disparut, il y eut un éclair au-dessus des eaux, devant l'homme vêtu de blanc. L'éclair produisit des sons puissants comme des voix avec des étincelles. Ce n'était pas une foudre ou un tonnerre mais c'est l'éclair qui produisit ces bruits comme des craquements puissants avec des étincelles. Et la lumière et les voix de l'éclair entrèrent en l'homme et il bougea un peu. Et la lumière et les sons de l'éclair frappèrent toute la création ; et le vent souffla sur les eaux et sur les arbres. Et les vagues frappèrent les rochers. Et ce fut comme si c'était ce que l'homme vêtu de blanc attendait et la vision prit fin.

16 J'ai dit qu'est-ce que c'est ? Et il s'en suivit aussitôt une deuxième vision. Le même homme vêtu de blanc que j'avais vu debout sur le sable de la mer était assis sur un cheval blanc au sommet d'une très haute montagne nue comme une pyramide. L'eau avait ruisselé dessus. Elle était seule, pas dans une chaîne. Je désirais voir le visage de l'homme mais je le voyais de dos. Il descendait doucement et quand il s'avançait, la montagne sur laquelle il avait été demeurait debout à sa place mais toutes les montagnes et les collines de la terre s'aplanissaient et devenaient de petites pierres devant lui et tous les arbres, petits et grands se courbaient en arc jusqu'à ce que leur feuillage touche le sol devant lui et il alla jusqu'à une très vieille femme noire. C'était comme si cette vieille femme noire attendait cet homme depuis longtemps. Elle était courbée par la vieillesse, les rides du visage étaient si fortes, ses

mouvements étaient très lents.

17 Elle regardait le cavalier venir, comme on regarde un unique espoir et ce fut aussi comme si c'était à cause d'elle qu'il venait. Et l'homme vêtu de blanc chevaucha jusqu'à elle, et quand il toucha la vieille femme ; elle devint une jeune fille extrêmement belle. Même ses habits furent transformés. Et il vint encore des foules nombreuses, louant et adorant Dieu à cause de ce miracle. Et la foule devint extrêmement grande, il y avait des hommes et des femmes, des petits et des grands, des blancs et des noirs, des hommes de toutes les races de la terre criant à haute voix : « Gloire soit à notre Dieu ! gloire soit à notre Dieu ! Nous sommes sauvés ! Nous sommes sauvés ! ». Et la nouvelle se répandait et des foules venaient de partout. Et le cavalier s'avançait et la multitude le suivait. Et la vision prit fin et je fus troublée plusieurs jours ».

Le Message de Matthieu 25:6 - Texte intégral
KACOU 98:S'HABITUANT À DIEU!

(Prêché le dimanche matin 22 Août 2010 à Adjamé, Abidjan – Côte d'Ivoire)

1 Que Dieu vous bénisse ! J'ai plusieurs notes ici !... Je salue le pasteur Fabien Medou, notre frère qui est à Douala. Il est combattu par les pasteurs branhamistes de Douala au Cameroun ! Mais il est écrit dans les écritures qu'Il a vaincu la bête à cause de la Parole de Dieu et à cause du sang de l'Agneau. [Ndr : L'assemblée dit : « Amen ! »].

2 Maintenant tout le monde s'investit dans l'hévéaculture qui semble avoir un grand avenir ! Qu'il en soit ainsi à toujours mais je vous dis que cela ne se peut pas ! Si vous y êtes déjà engagés, allez-y mais avant que plusieurs de ceux qui ont semé n'en récoltent le fruit, l'hévéa sera sans valeur. [Ndr : L'assemblée dit : « Amen ! »].

3 Récemment, j'ai parlé avec notre Sœur Bertine qui est allée au Canada, je lui ai dit : « Sœur, après une ou deux semaines là-bas, est-ce que tu vois qu'on peut y vivre la foi ? Tu n'as pas l'impression d'être dans un autre monde » ? Elle a dit : « Franchement Frère, c'est difficile ici, on est vraiment dans un autre monde, je dirai même que le monde est à l'envers ici. Les femmes sont habillées en caleçon parce qu'en ce moment il fait chaud ici, c'est l'été. Les hommes aussi sont torses nus, en petit caleçon. Que ce soit dans le métro ou dans l'autobus ou dans les rues, c'est pareil ! Je suis par moments choquée parce que chez nous, de tels habillements, c'est de l'immoralité, mais ici, c'est leur mode de vie ».

4 J'ai dit : « Sœur, quoi qu'il en soit, ne nous trahis jamais ! Informe-moi de tout ! Je suis là pour vous ! Qu'il soit dit un jour, comme dans 2 Rois 5, que la Juive a vaincu le paganisme syrien mais que toi, tu as vaincu Sodome et Gomorrhe ! Une fois encore, ne trahis pas Dieu, ne trahis pas son prophète et ne trahis pas les tiens ! ». [Ndr : L'assemblée dit : « Amen ! »].

5 Autre note... je voudrais dire qu'on ne peut prendre la sainte Cène qu'avec du jus de raisin non-alcoolisé comme je l'ai dit dans Kacou 44 : sur la sainte Cène. On ne peut pas remplacer le jus de raisin par autre chose. Ce doit être du jus de raisin non fermenté c'est-à-dire sans alcool. Et ce vin, vous pouvez le boire en dehors de la sainte Cène. C'est du vin de raisin sans alcool. C'est du vin doux. [Ndr : L'assemblée dit : « Amen ! »].

6 Comme je viens de parler du Frère Fabien Médou, nous avons beaucoup d'adversaires à travers le monde et ce qui est curieux, c'est l'habileté avec laquelle nos adversaires maîtrisent les prédications du Cri de minuit ! Et je suis peiné de voir que quelqu'un puisse maîtriser aussi parfaitement le Message pour le simple but de Le combattre. Et après cela, cette personne ira directement en enfer !

7 Et il y avait un qui pouvait me citer la prédication telle, la prédication telle, la prédication telle, référence telle pour dire que je ne devrais pas dire ceci ! Or c'est tout juste une épreuve pour sa foi afin de révéler sa semence. Mais qu'il sache que Martin Luther a sauvé des âmes en prêchant la trinité, baptisant les gens par aspersion au Nom du Père, du Fils et du Saint-Esprit et il avait le sceau de l'infaillibilité. Les quatre animaux d'Ézéchiel 1 sont infaillibles et ils le sont quelle que soit la manière ou l'homme au travers duquel ils se révèlent. [Ndr : L'assemblée dit : « Amen ! »].

8 Et dans le même sens, l'autre semaine, je parlais avec M'bra Parfait et il a dit : « Frère Kacou, laisse ton manteau de prophète de côté, prends la Bible et tu verras que selon la Bible, tu n'as pas le droit de faire cela ! ». Je lui ai dit : Si c'est un mystère, je ne sais pas mais c'est parce que je suis prophète, c'est avec mon manteau de prophète que je peux faire

cela ! Si un policier laisse son manteau de policier qu'est-ce qu'il devient alors qu'il a une arme en main ? C'est un bandit. Vous voyez ? C'est en tant que prophète, en vertu de l'appel et commission du 24 avril 1993 que je fais tout cela ! Et c'est en vertu de l'Appel et Commission que chaque prophète a agi ainsi de génération en génération.

9 Et vous ne pouvez pas dire que la Bible est l'entière révélation, inspiration et infaillibilité de Dieu et croire qu'on peut corriger ce qu'un prophète a dit ! Vous ne pouvez pas voir un défaut dans un prophète avant d'avoir vu un défaut dans la Bible. Sinon vous ne croyez pas en l'infaillibilité de Dieu Lui-même et vous ne croyez pas en l'entière inspiration, infaillibilité et sainteté de la Bible !

10 Quand vous dites que la Bible est infaillible, cela veut dire que chaque prophète messager est infaillible ! Croire en l'entière infaillibilité et sainteté de la Bible c'est croire en l'entière infaillibilité et Sainteté de chaque prophète que Dieu a envoyé sur la terre y compris celui de votre génération ! Chaque prophète messager est un ange qui ne peut être entraîné par Satan. Tout est infaillible en lui… [Ndr : L'assemblée dit : « Amen ! »].

11 Si vous dites : « Jean Baptiste n'a pas su donner le Message à Hérode c'est pourquoi sa tête a été coupée, il aurait pu faire comme Nathan face à David », alors vous avez un problème. Jean-Baptiste ne pouvait pas faillir parce qu'il est infaillible ! Abraham et Sara raisonnèrent en eux-mêmes quant à leur vieillesse et Abraham prit Agar et fit Ismaël mais la Bible dit qu'Abraham ne douta jamais de Dieu parce qu'il est prophète. Dieu ne se souvient pas qu'Abraham ait douté une seule fois !

12 Toujours sur l'infaillibilité, remarquez que par exemple, le baptême juif était en trois phases, une triple immersion. Les Juifs plongeaient trois fois celui qu'on baptisait ! Et cela était en ordre avec la Parole. Et dans l'histoire de l'église, il y a eu beaucoup de choses de ce genre ! Mais aujourd'hui, nous baptisons directement, une seule fois et cela est en ordre parce que nous avons la révélation que les trois sont un et ce « Un » c'est le Seigneur Jésus-Christ ! [Ndr : L'assemblée dit : « Amen ! »].

13 Le baptême c'est au Nom du Seigneur Jésus-Christ pour le Message de son temps. Et Paul, dans Actes 19, n'a pas demandé aux disciples d'Apollos en quel Nom ou de quelle manière ils avaient été baptisés mais de quel baptême ? Car le baptême est lié au Message ! [Ndr : L'assemblée dit : « Amen ! »]. Et vous devez savoir que le baptême a existé de tout temps ! Même le déluge est un baptême !

14 Maintenant, remarquez ceci : Moïse avait baptisé les Juifs dans la mer Rouge pour la repentance face aux dieux égyptiens et à cause de la foi juive qu'Israël avait entièrement perdue durant quatre cents ans dans le paganisme égyptien. Josué aussi, celui qui est venu après Moïse, devait rebaptiser les siens dans le Jourdain pour la restitution de Canaan ! C'étaient deux baptêmes différents ! Et de différentes manières…

15 Au temps de Moïse ! Moïse étendit son bâton tandis qu'au temps de Josué, ce sont les pieds des sacrificateurs qui firent cela ! En quarante années dans le dur désert, Moïse avait gravi chaque étape du Salut jusqu'à la restauration avant de laisser le peuple. Le mont Nébo c'est le Sabino Canyon et Deutéronome 32 :48 à 52, c'est le septième sceau. [Ndr : L'assemblée dit : « Amen ! »]. Et comme Moïse, Élie a fendu le Jourdain dans 2 Rois 2, Élisée aussi l'a fait ! Ce sont deux baptêmes différents ! Vous dites : Qui est-ce qui a dit que c'est

un baptême ? C'est le même esprit de prophétie qui a dit que le passage de la mer Rouge est un baptême qui le dit ! Amen !

16 Et quand William Branham a baptisé au temps du soir la génération passée pour la restauration, la moindre des choses c'est que le messager du Cri de minuit baptise aussi pour faire entrer l'Église dans la restitution. Et l'Église y est de sorte que même Ewald Frank ne peut séduire le plus petit d'entre ceux qui sont assis ici ! Les branhamistes sont déjà morts, les uns ont épousé des moabites, d'autres ont fait des champs, d'autres ont acheté des paires de bœufs c'est pourquoi ils n'auront pas le temps de venir ici, au Cri de minuit ! [Ndr : L'assemblée dit : « Amen ! »].

17 Bien ! Maintenant je désire parler du sujet : S'habituant à Dieu !... On s'habitue à tout ce qui ne progresse pas ! Même le monde change, les années passent et les livres scolaires de la même classe changent parce que le monde change ! On peut s'habituer à sa maison, on peut s'habituer à une église mais on ne s'habitue pas à Dieu !

18 Si vous habitez une maison, vous finirez par vous habituer à elle parce que la maison ne bouge pas, ne se déplace pas et n'évolue pas. Et si un jour vous êtes aveugle, vous allez vous retrouver parce que vous vous êtes habitués à votre maison ! Vous saurez où telle et telle portes sont placées parce que les portes ne se déplacent pas et il en est ainsi pour l'homme et la religion.

19 Dieu a donné à l'homme cette faculté de chercher à s'habituer ! De sorte que même un grand homme comme Samson s'était habitué à quelque chose et jouait avec Délila et il a dit après que ses tresses furent coupées : « Cette fois aussi je m'en tirerai comme les autres fois ! ». Des centaines de fois depuis son jeune âge, Dieu avait agi de la même manière à son endroit si bien qu'il s'habitua à cela ! Vous voyez ? S'habituant à Dieu !

20 De tout temps, il n'y a pas un homme qui n'a pas cherché à s'habituer à Dieu. Mais il ne peut pas en être ainsi du vrai christianisme parce que le Seigneur Jésus-Christ se déplace. La Bible dit qu'Il est Celui qui marche au milieu des sept lampes d'or ! [Ndr : L'assemblée dit : « Amen ! »]. Il ne marche pas sur un pont en forme de chandelier, ce n'est pas qu'Il se faufile entre les lampes d'un chandelier géant mais la Bible dit qu'Il marche au milieu des sept lampes d'or. Il marche au milieu des anges, ange signifie messager. Il marche au milieu des sept lampes d'or, à travers les sept lampes d'or. Ce ne sont pas sept objets ou sept lampes physiques mais sept anges célestes influençant des personnes physiques sur la terre ! Vous voyez ?

21 Sept anges célestes dans le Ciel et des messagers physiques sur la terre dont sept de premier ordre qui achèvent l'Église des nations pour la présenter à Dieu sans tâche ni ride ! Ainsi, au premier siècle, Il était en Asie avec Paul, la première lampe du chandelier d'or et au deuxième Âge, Il était en France avec Irénée, la deuxième lampe du chandelier d'or qui est le Seigneur Jésus-Christ Lui-même ! Il n'y a qu'un seul chandelier d'or à sept lampes. C'est le Seigneur Jésus-Christ et Ses sept messagers. Si quelqu'un regardait encore en Asie, c'était l'esprit de grenouille peu importe combien il était spirituel ou qu'il vivait bien ! Et c'est ainsi jusqu'à ce qu'Il soit maintenant le septième ange !

22 On ne peut pas s'habituer à Dieu et on ne peut pas s'habituer au Seigneur Jésus-Christ. Si vous vous habituez à cet homme qui marchait là-bas en Israël avec Pierre, Jean, Jacques,

Marie-Madeleine, Elisabeth, Suzanne et autres…Vous ne saurez pas que c'est Lui qui se révèle au travers de Irénée, vous ne saurez pas que c'est Lui qui se révèle au travers de Martin Luther, vous ne saurez pas que c'est Lui qui se révèle au travers de Jean Calvin, que c'est Lui qui se révèle au travers de John Wesley, que c'est Lui qui se révèle au travers de William Branham et que c'est Lui qui se révèle aujourd'hui au travers du prophète Kacou Philippe ! [Ndr : l'assemblée dit : « Amen ! »].

23 On peut s'habituer à la Bible, à la religion mais on ne peut pas s'habituer à Dieu. Dans 2 Rois, les branhamistes ont dit : « Permets que nous allions dans les montagnes pour retrouver Élie » or Élie était devant eux en la personne d'Élisée. Élisée le leur permit et ils allèrent dans les grands mystères jusque dans les tonnerres mécaniques et théophaniques ! Et voici, Élie n'y était pas ! Or il y avait devant eux plus qu'Élie mais le feu ne descendait pas du ciel ! [Ndr : L'assemblée dit : « Amen ! »]. Vous voyez ? Élie apparut là sous une autre forme pour aller oindre Hazaël et Jéhu ! Et de ce côté-ci, c'est ce qui ne marcha pas avec Séphora qui chercha tout le temps à s'habituer à Moïse mais qui n'a pas pu.

24 Avant qu'il y ait une loi ou un précepte, Séphora était là. Elle était là avant la loi. Mais Frères, si elle savait que les choses se passeraient ainsi dans le désert, elle ne serait pas sortie d'Égypte. Mais quand elle vit qu'elle ne pouvait pas retourner en Égypte, elle commença à s'habituer à Moïse. Et cela échoua parce que c'était maintenant Dieu en Moïse et elle ne pouvait pas s'habituer à Dieu. C'est le type parfait d'Israël sortie de l'Égypte tandis que l'Éthiopienne est apparue dans le désert à cause de la loi.

25 Au moment où l'on vient de très loin pour le baptême, il est évident qu'ici, tous ceux qui ne connaissent pas la valeur du baptême soient jetés dehors. [Ndr : L'assemblée dit : « Amen ! »].

26 Israël s'habituait mieux aux rois et ne réussissait jamais avec les prophètes. Et la religion s'habitue mieux au pasteur qui n'est pas un ministère de la Parole tandis que le christianisme, la véritable Église soupire après un prophète vivant. Vous voyez ?

27 Et l'homme aime s'habituer à ce qui le tuera, c'est ainsi que, Ève fit avec le serpent, s'habituant au péché ! Plusieurs fois, Ève s'arrêta sur le chemin du serpent qui s'enquérait de ses nouvelles et des nouvelles d'Adam ! Apparemment ce n'est rien mais devant Dieu, c'était un péché ! Et elle commença à s'habituer au serpent ! Choisissant librement le chemin de l'enfer. Vous voyez ?

28 Et Dieu chassait Israël et la ramenait, Il la chassait et la ramenait, Il la chassait et la ramenait. Dieu lui donnait la victoire à chaque fois sur les nations à cause de son Nom et à cause de son Alliance avec elle… au point qu'elle s'habitua à cela et devint plus légère parce qu'elle savait qu'autant de fois Dieu la chasserait, Il la ramènerait !

29 Et Israël n'avait jamais imaginé que de ces nations d'alentour contre lesquelles Dieu la mettait en garde, de ces nations impures, ivres de divination et de prostitution, Dieu se prendrait une Épouse qui la remplacerait ! Au point que quand Moïse prit une femme Africaine à la place de Séphora, Israël ne vit pas que c'était un signe que Dieu lui donnait. Vous voyez ?

30 C'est ce qui indigna le plus Israël. Une femme des nations. Ce fut aussi l'erreur de la reine Vasthi qui était si habituée aux eunuques, aux princes et à Assuérus qu'elle n'avait jamais

imaginé cela ! Vasthi connaissait bien Memucan … Or cette fois, c'était Dieu accomplissant sa Parole ! [Ndr : L'assemblée dit : « Amen ! »].

31 Il y a deux cents ans, ces blancs d'Amérique ne pouvaient pas penser qu'un jour, un noir, un Africain serait le président des États-Unis ! Il y a deux cents ans, les blancs ne pouvaient pas penser qu'un jour, Dieu parlerait à toute la terre par un Africain. Ils ont dit à William Branham en Afrique du Sud : « N'associe pas les noirs, ne les appelle pas ! Ils n'ont pas d'âme, ce ne sont que des animaux ! ». Mais aujourd'hui, comme l'âne de Balaam, l'animal parle à toute l'humanité et même aux religieux de la terre. [Ndr : L'assemblée dit : « Amen ! »].

32 Bien ! Revenons ici… Dans la marche avec Moïse, Israël s'habituait à chaque étape du ministère de Moïse. Et quand une autre étape arrivait, il ne s'en sortait pas ! Quand Dieu lui envoyait un prophète, il ne s'en sortait pas et quand ce prophète mourait, il faisait de lui une religion et s'habituait à cela et quand un autre prophète venait, c'était pareil et ce fut le cas des luthériens, des calvinistes, des zwingliens, des méthodistes et des branhamistes. Et ma prière est qu'il n'en soit pas ainsi pour vous. Vous ne pouvez pas vous habituer à Dieu ! Vous voyez ?

33 Il peut apparaître sous différentes formes ! Et touchant l'apparence, vous dites : oh Frère Philippe, Abraham avait une idée de ce qu'Il était et c'est pourquoi il L'a reconnu sous la tente de Mamré ! Non Frère, Dieu n'a pas d'apparence ! Ce fut par une révélation divine qu'Abraham fit cela ! Même l'Ange de l'Éternel apparaissait sous différentes formes dans l'Ancien Testament ! Et aussi Il opérait d'une certaine manière avec tel prophète et Il opérait d'une autre manière avec tel autre prophète et Il a agi de centaines de différentes façons de sorte que l'homme n'a pas encore cerné et ne cernera jamais le Dieu Tout-Puissant qui m'a envoyé ! [Ndr : L'assemblée dit : « Amen ! »].

34 Mais comment s'habitue-t-on à ce qu'on ne peut pas cerner ? Mais si on cernait ou qu'on s'habituait à Dieu, une génération serait favorisée par rapport à une autre. Mais cela ne se peut pas ! C'est pourquoi même le Cri de minuit est différent du Message de William Branham. [Ndr : L'assemblée dit : « Amen ! »].

35 Il m'a été rapporté que William Branham voulait nommer les faux pasteurs de son temps lorsque Dieu l'a rappelé. Il voulait prêcher : « Prononce le jugement !». S'il l'avait fait, les gens s'habitueraient au fait de nommer ceux qui se disent serviteurs de Dieu et qui ne le sont pas.

36 Et parlant de cette prédication, cela me rappelle l'appel et commission d'un petit prophète qui a son église à Sikensi. Il dit pour son appel : « Dans un songe, Dieu m'avait placé sur une très haute montagne. J'avais en main une grosse calebasse avec un peu d'eau dedans et une voix venant du Ciel m'a dit : « Abreuve tous les animaux de la terre ! ». Et aussitôt j'ai vu venir à moi tous les animaux de la terre : Des bœufs, des gorilles, des kangourous, des dromadaires, des panthères, des rhinocéros, des caïmans, des girafes, des moutons, des cabris, des poulets etc. Et j'ai dit en moi-même : Si je commence par les plus grands, il n'y en aura pas pour les plus petits. Je commencerai donc par les plus petits. Et je plaçais la calebasse devant les poulets, puis devant les canards, puis les chats, les chiens, les moutons, les porcs… Et quand tous les animaux eurent bu l'eau, j'ai regardé à l'intérieur et il y en avait un tout petit peu et m'étant retourné, j'ai vu des buffles, des antilopes et une

multitude de grands animaux aux grandes cornes et quand le dernier de tous ces animaux eut bu, il n'y en n'avait plus dans la calebasse ».

37 C'est Dieu qui lui a réellement montré cela et j'ai dit qu'il allait croire au Message. Et quand un jour, il est revenu me dire qu'il croyait au Message, j'étais très content, j'ai dîné et passé près de deux heures avec lui car pour moi, voici enfin le premier prédicateur qui sera de la même ethnie que moi. Puis il a reçu le baptême. Et il m'a été dit en révélation : « Il abreuvera tous les animaux de la terre sauf les tiens ». [Ndr : L'assemblée dit : « Amen ! »]. J'ai dit : A Toi soit la gloire aux siècles des siècles, Toi le Dieu des esprits des prophètes. Toi qui es digne de purifier, blanchir et affiner ceux que tu as destinés au Salut avant la fondation du monde !

Le Message de Matthieu 25:6 - Texte intégral
KACOU 99:LE BATEAU DE TARSIS

(Prêché le dimanche matin 12 Septembre 2010 à Anyama, près d'Abidjan – Côte d'Ivoire)

1 Mon téléphone a beaucoup sonné pour une révélation dans la dernière prédication « S'habituant à Dieu ». Et vous avez tous remarqué comment dans Deutéronome 32 :48 à 52, à la fin de son ministère, Dieu a emmené Moïse sur le mont Nébo qui est le Sabino Canyon et lui a montré en vision tout le territoire de Canaan ! Remarquez aussi que, entre le mont Nébo et Jéricho, il y avait un autre prophète : Josué fils de Nun, et un autre baptême qui est celui du Jourdain. [Ndr : L'assemblée dit : « Amen ! »].

2 Bien ! Prenons nos Bibles dans le livre de Jonas. C'est à la page 904 de l'Ancien Testament…

3 Je salue le pasteur Makwo Jean du Congo-Kinshasa. Il désirait comprendre 1 Pierre 3 :3 concernant les tresses. Frère, si porter de beaux habits n'est pas un péché alors avoir les cheveux tressés ne l'est pas non plus. Aussi longtemps que ce sont vos cheveux naturels, c'est en ordre. Et vous pouvez avoir un salon de coiffure, une boutique ou un supermarché. [Ndr : L'assemblée dit : « Amen ! »].

4 Bien ! Je vais lire maintenant Jonas 1 :1 à 3 : « Et la Parole de l'Éternel [vint] à Jonas, fils d'Amitthaï, disant : Lève-toi, va à Ninive, la grande ville, et crie contre elle, car leur méchanceté est montée devant Moi. Et Jonas se leva pour s'enfuir à Tarsis, de devant la face de l'Éternel ; et il descendit à Joppé et trouva un navire allant à Tarsis ; et ayant donné le prix de sa place, il y descendit pour aller avec eux à Tarsis ».

5 Bien ! Je vais parler ce matin du sujet : le bateau de Tarsis. C'est une merveilleuse prédication que je reprends ce matin… Le monde a réalisé des exploits comme la tour de Babel, le palais de Nebucadnetsar en Babylone et bien d'autres. Vous vous souvenez des sept merveilles dont j'ai parlé ici. Mais maintenant, les sept merveilles sont détruites et les hommes n'arrivent pas à s'accorder sur sept autres merveilles pour l'humanité. Pourquoi ? Parce qu'ils les cherchent sur le plan physique or ce sont maintenant : L'internet, l'Onu, l'Unesco, le conseil mondial des églises, Wall Street, c'est en ces choses qu'il faut rechercher les merveilles de notre temps et le monde entier est en admiration devant ces choses ! Et c'est dans cet esprit que le bateau de Tarsis fut fait.

6 C'est un bateau qui faisait la fierté de Ninive mais la Bible dit que l'Éternel envoya un grand vent sur la mer ; et il y eut une grande tempête sur la mer, de sorte que le bateau semblait vouloir se briser. Vous voyez ? Face à la Main de Dieu, l'immense bateau n'afficha aucune résistance !

7 Aussi, quand on parle de Tarsis dans la Bible, on fait allusion à l'or, à l'argent et à divers trafics. Et le bateau de Tarsis n'est rien d'autre qu'un bateau de commerçants religieux ! Et tout en allant, on y faisait des rencontres d'affaires, on se partageait les expériences, les adresses, on s'invitait à la prochaine grande veillée de guérisons à l'église telle, l'église telle, mission telle…

8 Les pasteurs évangéliques parlaient de politique, de football, de leur prochaine sortie à la plage. Et leurs meilleurs parfums étaient d'une odeur de bouc devant l'Éternel. Vous voyez ? Quelle révélation allez-vous avoir alors que vous êtes assis dans le bateau de Tarsis ? Quelle religion, quelle bible, quelle foi, quel saint-esprit alors que vous êtes assis dans le bateau de Tarsis ?

9 Quand Dieu envoie un prophète, c'est un appel, une commission et un Message prophétique mais dans le bateau de Tarsis, c'est « Dieu m'a montré le Paradis... j'ai vu l'enfer ! … ainsi de suite. ». Dans le bateau de Tarsis, un pasteur, un apôtre, un docteur, un évangéliste ou un prophète d'église peut fonder une église alors qu'il n'a pas de Message. Or le ministère d'apôtre, de prophète d'église, d'évangéliste et docteur sont les quatre ministères d'Éphésiens 4 :11 qui correspondent aux quatre animaux qui sont autour du trône. Et l'infaillibilité ne concerne en rien la sacrificature parce que la sacrificature est sous l'autel, dans la sixième dimension. Or pour apporter un Message et faire avancer le peuple, il faut un prophète messager vivant avec un Message prophétique. [Ndr : L'assemblée dit : « Amen ! »]. Et aujourd'hui, toute l'humanité est dans le bateau de Tarsis et ne s'inquiète pas.

10 Maintenant, considérons le bateau de Tarsis, quelque chose se passait ! Que fit Jonas ? Il descendit pour dormir profondément dans la barque pour manifester ou annoncer Jésus-Christ dans la barque ! Il essayait de faire quelque chose, il priait, il suppliait Dieu, alors qu'il était dans le bateau de Tarsis. Dieu ne pouvait pas recevoir une telle supplication, une telle prière montant du bateau de Tarsis, parce que c'était une abomination. Il commençait à prêcher Jésus-Christ, le Dieu des Juifs à tous ces païens qui étaient dans le bateau de Tarsis. Mais tout cela, c'était une abomination parce qu'il était en dehors de la volonté de Dieu.

11 Vous ne pouvez pas être dans une église catholique, protestante, évangélique et branhamiste et faire la volonté de Dieu. Alors que vous y êtes encore toutes vos prières, vos supplications, vos jeûnes, vos offrandes, dîmes, tout cela, ce sont des abominations devant l'Éternel. [Ndr : L'assemblée dit : « Amen ! »].

12 Et alors que Jonas était là, voyez les autres, voyez ceux qui étaient là ; ces catholiques, protestants, évangéliques et branhamistes qui étaient là. Ils commençaient à prier en langue, à prophétiser, à dire que l'Éternel leur avait déjà montré qu'il y aurait une tempête, ils faisaient des incantations de toutes sortes mais plus ils priaient fortement, plus la mer allait grossissant contre eux !

13 Maintenant remarquez qu'ils firent monter Jonas et lui demandèrent de prier et Jonas pria aussi mais il ne se passa rien. Et après cela, d'autres, je ne sais de quelle église ont proposé qu'on jette le sort et tous acceptèrent cela disant : « Pourvu que ce soit au Nom de notre précieux Seigneur et Sauveur Jésus-Christ, faisons-le !» C'était tous des pieux chrétiens ayant foi en l'Éternel. Ils n'ont pas fait appel aux secouristes américains ou à l'aide internationale mais ils se tournèrent directement chacun vers son dieu…

14 Et la Bible dit que tous craignaient l'Éternel. Ils offrirent un sacrifice à l'Éternel et Lui firent des vœux ! Et quand ils ont jeté Jonas à la mer et que toute la tempête s'est calmée, tous se mettaient à dire : « Dieu m'avait montré cela dès le début de la tempête. J'avais vu cela en songe ! Ma femme avait eu cette révélation. Dieu parle beaucoup par ma femme ». Qu'est-ce que c'est? Ce sont tous des fils du diable. [Ndr : L'assemblée dit : « Amen ! »].

15 Maintenant écoutez… Quand l'humanité que Dieu avait créée fut devenue forte à ses propres yeux, elle se fit un immense bateau religieux digne de sa grandeur. Une immense organisation religieuse en laquelle se reconnaissaient d'une manière ou d'une autre toutes les organisations religieuses de la terre. Un bateau avec un compartiment catholique, un autre compartiment protestant, un autre compartiment évangélique et un autre

compartiment sans nom et chaque compartiment avait des sous-compartiments.

16 Ainsi était conçu le bateau de Tarsis. Chacun avait son propre dieu à l'intérieur de ce bateau ! Les baptistes avaient leurs dieux, les méthodistes avaient leurs dieux, les évangéliques avaient leurs dieux, les pentecôtistes et même les branhamistes y étaient avec leurs dieux, se fortifiant avec des histoires vieilles de plus de quarante ans.

17 Et alors que la tempête se levait et que le bateau vacillait de gauche à droite, chacun invoquait son dieu. Et de la vieille grand-mère catholique serrant contre son cœur ses vieilles reliques catholiques, ses vieux crucifix jusqu'à la ravissante métisse branhamiste caressant ses photos de la Colonne de Feu et de Nuée, tous avaient sacrifié Osée 12 :14 et 2 Chroniques 20 :20 ! [Ndr : L'assemblée dit : « Amen ! »]. Et ces adorations d'Égypte avaient pris des formes modernes en sorte qu'une confrérie de sorciers pouvait s'appeler : « église » ou « Frères ou Sœurs en christ ». Vous voyez ?

18 Le bateau de Tarsis allait par-ci, par-là sur l'océan immense, dans la nuit noire ! Aucun moyen pour Jonas de savoir où étaient l'Est, l'Ouest, le Nord et le Sud ! Il n'y avait aucune lumière de soleil. Et tous allaient ensemble à gauche, revenaient ; allaient ensemble à droite, revenaient et cela les balançait de la même manière !

19 Et le bateau avançait on ne sait vers où ! L'humanité religieuse chantait, sentait de curieuses onctions qui les balançaient aux rythmes du bateau de Tarsis mais quand ils en venaient à la Parole et à la méditation, au départ ils avaient une certitude profonde parce qu'il y avait au-devant d'eux des Tommy Osborn, Morris Cerullo, Yonggi Cho, Billy Graham, Benny Hinn, Reinhard Bonnké, et bien d'autres illustres hommes et femmes à qui l'humanité y compris les rois, les présidents et les princes de la terre avait donné crédit !

20 Des hommes que le Dieu Tout-Puissant Lui-même avait préparés pour le jour et l'heure afin de fortifier les fils et filles du diable sur le chemin de l'enfer ! Il y avait à leur tête, le chantre tel, avec tel parrain, telle marraine, tel groupe avec leurs responsables, tout était si beau mais c'était le bateau de Tarsis. C'était le diable d'un bout à l'autre. [Ndr : L'assemblée dit : « Amen ! »].

21 Comme au temps de Noé, Dieu leur avait envoyé plusieurs prophètes, plusieurs messagers mais ils ne firent jamais attention à cela ! Et les gens étaient si occupés qu'ils ne firent pas attention à la véritable Parole de Dieu ! Retenez que Jonas fut envoyé comme un dernier avertissement. Et c'est la même chose de génération en génération jusqu'aujourd'hui.

22 Vous voyez ? Quand Dieu aima tellement le monde, Il commanda à Noé de prophétiser sur ce monde-là. Noé dut emprunter le bateau de Tarsis mais Dieu lui dit : Noé, tous ceux que tu vois, tu les jugeras ! Je ferai de toi un juge pour eux sur la terre ici et dans le Ciel ! Tous ceux que tu jugeras sur la terre, tu les jugeras dans le Ciel. Tous ceux que tu condamnes sur la terre, tu les condamneras dans le Ciel au jugement dernier. Noé condamnera sa postérité. Moïse condamnera sa postérité. Chaque prophète condamnera sa postérité. [Ndr : L'assemblée dit : « Amen ! »].

23 Et le Seigneur Jésus-Christ a dit que douze trônes seront placés et les douze apôtres seront assis dessus pour condamner les douze tribus d'Israël au moment où Jésus-Christ était sur la terre. Mais quant aux nations, Matthieu 23 :34 à 35 dit que Dieu enverra des

prophètes encore sur la terre, comme dans l'Ancien Testament. Et ces prophètes seront les juges des nations sur la terre et dans le Ciel. Et les élus croiront en eux sur la terre pour avoir part au Salut Éternel. Pourquoi ? Parce qu'Il est le même hier dans l'Ancien Testament avec les prophètes, aujourd'hui en Israël, Lui-même manifesté en chair et éternellement avec les prophètes jusqu'à ce qu'Il vienne ! [Ndr : L'assemblée dit : « Amen ! »].

24 La Bible est le livre des livres des prophètes parce que Dieu parle par les prophètes et en toute génération, Dieu a envoyé un prophète sur la terre. Et vous ne pouvez pas être sauvé en dehors de ce prophète. Si vous rejetez ce prophète, sachez que vous êtes dans le bateau de Tarsis. Et que tout ce que vous êtes en train de faire c'est en dehors de la volonté de Dieu. [Ndr : L'assemblée dit : « Amen ! »].

25 Dieu a dit à Noé : Tu ne feras pas tomber le feu du ciel, tu ne fermeras pas le ciel afin qu'il ne pleuve pas comme je l'ai fait avec Hénoc mais je t'ai envoyé comme un chef sur la terre avec les clés du Royaume des Cieux en sorte qu'aucun de tous ceux que tu vois, ne puissent être sauvés que par toi ! Moi le Seigneur Jésus-Christ qu'ils prétendent servir, c'est Moi qui t'envoie vers eux ! Tu n'es pas d'apparence imposante, tu es pauvre et tu es ivre mais les élus reconnaîtront ma voix au travers de toi. Nul ne sera sauvé que par toi ! Et Noé fit selon la Parole de Dieu et l'amour de Dieu fut manifesté pour l'humanité.

26 Toi, Kacou Philippe, tu es le Chemin, la Vérité et la Vie aujourd'hui. Chris Oyakhilome, David Owuor, Emmanuel Makandiwa, Uebert Angel, T. B. Joshua, David Oyedepo et tous ceux qui les suivent ne peuvent être sauvés que par toi ! [Ndr : L'assemblée dit : « Amen ! »].

27 Toi, le prophète Kacou Philippe, tu es le Chemin, la Vérité et la Vie. Joël Osteen, T.D. Jakes, Doug Batchelor, Billy Graham, Edir Macedo, Valdemiro Santiago, Silas Malafaia, Paula White, Joyce Meyer, Alberto Mottesi, Claudio Freidzon, Dante Gebel et tous ceux qui les suivent ne peuvent être sauvés que par toi ! [Ndr : L'assemblée dit : « Amen ! »].

28 Toi, le prophète Kacou Philippe, tu es le Chemin, la Vérité et la Vie aujourd'hui. Benny Hinn, Manasseh Jordan, Jesse Jackson, John Hagee, Pat Robertson, Joaquim Gonçalves, Donald Parnell, Alejandro Bullón, Guillermo Maldonado et tous ceux qui les suivent ne peuvent être sauvés que par toi ! [Ndr : L'assemblée dit : « Amen ! »]. Ce sont ceux-là qui ont corrompu toutes voies de Salut sur la terre selon Genèse 6 :12. Mais comme Noé, j'ai fait selon la Parole de Dieu et la mission que j'ai reçue le 24 avril 1993. [Ndr : L'assemblée dit: « Amen! »].

29 A l'intérieur du bateau se trouvait tout ce qui se passe sur la terre dans le monde religieux ! Tous ceux qu'on appelle « homme de Dieu » : révérend, bishop, prophète des nations, tous ceux-là se trouvaient dans le bateau de Tarsis. Et tous ceux qui ont sacrifié leur Salut et qui scellent la perdition et qui sacrifient chaque jour le Salut de tous ceux qui les suivent étaient dans ce bateau. Vous voyez ? Des gens qui peuvent accepter l'argent d'homosexuels afin de vendre leurs églises à des homosexuels.

30 Tous ceux que vous voyez, ces catholiques, protestants, évangéliques et branhamistes accepteront l'homosexualité dans leurs églises et dans leur travail et ne pourront pas combattre cela à cause de leur ventre. Lequel d'entre eux ne sert pas le diable ? Lequel d'entre eux ne dit pas : « Dieu m'a dit ... » et Dieu ne lui a point parlé. Et c'est pour éviter de participer à leur sorcellerie que Jonas s'est retiré et est descendu au fond du bateau !

31 Vous dites : « J'ai réellement eu une révélation et il m'a été dit ce que j'ai dit et cela s'est accompli à la lettre ! ». Oui mais vous êtes entre les mains d'un autre dieu et vous ne le savez pas ! Les Égyptiens ont toujours cru qu'ils adoraient le vrai Dieu ! Les prophètes de Baal croyaient qu'ils servaient le vrai Dieu ! Devant Jérémie, Ananias croyait qu'il servait le vrai Dieu ! Vous voyez ? Vous êtes dans les profondeurs de l'enfer et vous ne le savez pas !

32 Vous dites : « J'ai visité l'enfer avec Jésus » alors que vous êtes dans la cinquième dimension, dans la région des perdus ! Vous voyez ? Ce Jésus qui vous parle, vous donne des révélations, vous fait visiter l'enfer et le paradis et qui vous laisse mourir dans ces églises catholiques, protestantes, évangéliques ou branhamistes est un Jésus méchant et c'est Satan ! [Ndr : L'assemblée dit : « Amen ! »].

33 Quand Corneille aimait Dieu et que Dieu aimait Corneille, Dieu envoya un ange pour conduire Corneille vers celui qui avait les clés du Royaume sur la terre. Et si Dieu vous aime et que vous aimez réellement Dieu, Dieu enverra un ange, Dieu enverra son Esprit, une révélation pour vous conduire vers celui qui a les clés du Royaume en votre temps sur la terre c'est-à-dire le prophète Kacou Philippe. Et vous n'allez jamais mourir catholique, protestant, évangélique ou branhamiste. [Ndr : L'assemblée dit : « Amen ! »].

34 Vous invoquez un démon du nom de Jésus-Christ et vous ne le savez pas ! Tout le bateau était sous la puissance du diable, vous êtes nés sous la puissance du diable, vous avez grandi sous la puissance du diable et vous vivez sous la puissance du diable de sorte que le mensonge est devenu une vérité pour vous et, vous-mêmes, vous êtes devenus une malédiction pour la terre !

35 Vous dites : « Jésus m'est apparu, il m'a souri… ! ». Très bien, mais vers quel prophète ce Jésus vous a-t-il conduit ? Vous voyez ? Soyez catholiques, protestants, évangéliques et branhamistes ou membres de l'islam ou du judaïsme, soyez tout ce que vous voulez mais le jour où le Seigneur Jésus-Christ vous apparaîtra, vous ne retournerez plus jamais là-bas. [Ndr : L'assemblée dit : « Amen ! »].

36 Comme Jacob, votre démarche changera et vous serez haï et votre place ne sera plus jamais dans une église catholique, protestante, évangélique et branhamiste. Votre place ne sera jamais dans le bateau de Tarsis mais avec le prophète selon Osée 12 :14 et 2 Chroniques 20 :20. Et vous ne marcherez plus jamais dans la théologie, dans les livres religieux de toute sorte. [Ndr : L'assemblée dit : « Amen ! »].

37 Maintenant, vous pouvez être assis ici dans l'esprit de Tarsis ! Aussi longtemps que vous croyez que le Message est la lampe qui éclaire la Bible et que la Bible est votre absolu, vous êtes dans le bateau de Tarsis. Aussi longtemps que vous faites du Message et de la Bible deux choses différentes alors vous êtes dans le bateau de Tarsis !

38 Vous suivez le Message, mais il y a quelque chose que vous n'avez jamais confessée, sachez que vous êtes assis dans le bateau de Tarsis et Dieu fera en sorte que la mort vous surprenne un jour et que vous alliez en enfer. Pourquoi ? Parce que vous avez marché en traître, hypocrite et ennemi de Dieu. Et votre place est l'enfer !

39 Le livre du prophète vivant de votre temps est le livre de Vie pour votre génération. Le livre de Jérémie n'est pas la lampe qui éclaire le livre d'Ésaïe, Ézéchiel ou Moïse. Vous voyez ? Le Message d'un prophète n'est pas l'explication de la Bible ou de ce qu'un prophète a dit

avant lui. Le livre du prophète vivant de votre temps a la même valeur que la Bible.

40 Quand Ésaïe prêchait, si quelqu'un faisait du livre d'Ésaïe et des livres des autres prophètes, deux choses différentes, alors il n'avait pas encore compris la Parole de Dieu. Quand Jérémie prêchait, si quelqu'un faisait une différence entre le livre de Jérémie et les autres livres des prophètes qui sont venus avant Jérémie, alors il n'avait pas compris la Parole de Dieu. Et pour notre temps, c'est-à-dire après le Seigneur Jésus-Christ, quand Paul prêchait, si quelqu'un faisait une différence entre ses écrits et les livres d'avant lui c'est-à-dire les livres des prophètes, alors il n'avait pas compris la Parole de Dieu.

41 Si un livre, quelle que soit sa profondeur, ne peut pas être élevé au rang des livres de la Bible, éloignez-vous-en ! Et si un prophète affirme que ces paroles n'ont pas la même valeur que les paroles d'Ésaïe, Jérémie, Daniel, Amos et les prophètes de la Bible, alors éloignez-vous d'un tel homme ! C'est uniquement la Parole apportée par un prophète messager vivant qui sauvera sa génération. [Ndr : L'assemblée dit : « Amen ! »].

42 La Parole de Dieu est sacrée et aucun livre, aucune parole, aucune imagination humaine si bonne soit-elle ne peut être greffée à la Parole de Dieu. Éloignez-vous de tous ces livres qui inondent le bateau de Tarsis. Et si un homme n'est pas l'écho d'un prophète authentique de Dieu, un prophète dont les Paroles ont la même valeur que celles de la Bible, éloignez-vous de lui ! Vous ne pouvez pas parler de Salut à moins de voir l'infaillibilité en celui que vous suivez. Là où il n'y a pas d'infaillibilité, il n'y a point de Salut. [Ndr : L'assemblée dit : « Amen ! »]. Et que celui qui a des oreilles pour entendre entende !

Chapitre similaire: Kc.101

Le Message de Matthieu 25:6 - Texte intégral
KACOU 100:DE LA MORT À LA VIE

(Prêché le dimanche matin 05 septembre 2010 à Adjamé, Abidjan – Côte d'Ivoire)

1 C'est la centième prédication depuis 2002 et c'est l'occasion de donner gloire à Dieu et de dire merci à tous ceux qui ont apporté ce qu'ils ont de meilleur à ce Message. [Ndr : L'assemblée dit : « Amen ! »].

2 Mais notre plus grande joie est que Dieu nous a déjà fait passer de la mort à la Vie parce que nous avions cette Vie avec Lui avant la fondation du monde. [Ndr : L'assemblée dit : « Amen ! »].

3 Et ces derniers mois, j'ai vu des gens humbles aux vies rangées venir de plusieurs pays vers moi ! Dieu laisserait-t-Il des gens aussi bons venir vers un pauvre comme moi pour être baptisés et consacrés s'Il n'est pas Lui-même derrière cela ?

4 Bien ! J'ai une question et plusieurs notes ici… La question est de savoir si un Frère ou une Sœur peut voter ! La réponse est : Oui ! Car si vous ne le faites pas, l'on vous imposera ce que vous ne voulez pas et vous serez obligés de l'accepter ! Votez mais n'engagez jamais ou ne vous engagez jamais dans un débat politique.

5 Et la première note est que lorsque votre femme met un enfant au monde, vous n'êtes pas obligé de faire porter à cet enfant le nom d'un parent qui en est indigne par sa vie.

6 La seconde note est que, vous qui êtes pasteurs et prédicateurs, donnez 90% de votre temps à Dieu en sorte qu'on le voie lors de vos prêches… De même, vous travailleurs, vous feriez bien de consacrer aussi 10% de votre temps à Dieu. Surtout le samedi ou dimanche, trouvez un petit temps pour aller saluer un Frère ou une Sœur. Et vous devez le faire pour tout le monde. Il n'y a pas ceux pour qui vous le faites et ceux pour qui vous ne le faites pas.

7 Et aussi, quelqu'un m'a demandé le sort d'un fidèle qui paie la dîme mais dont le pasteur ne prélève pas la dîme de la dîme. Ce fidèle est-il innocent devant Dieu ? J'ai dit : Non ! Il est sous la malédiction de celui qui ne paye pas la dîme. Dans ce sens, les administrateurs doivent mettre la dîme de la dîme de côté jusqu'à ce que je sois dans le besoin ou que je vous dise ce que vous allez en faire… [Ndr : L'assemblée dit : « Amen ! »].

8 Et j'ai été réjoui par tous ces baptêmes depuis celui des Frères du Gabon ! Le baptême des Frères et Sœurs de l'Europe a eu lieu le samedi 09 octobre passé au même moment que celui de nos Frères Fabien Medou et Tagnile Jean Patrice du Cameroun qui étaient ici en Côte d'Ivoire ! Et après les Frères du Cameroun, est arrivé ici le Frère Kambale Sivanzire Crépin du Congo-Kinshasa.

9 Quand on me disait : « Cher prophète, vous n'avez pas le droit de voyager hors de votre pays… vous êtes signalé aux fins de non-admission de visa… Vous êtes considéré comme pouvant compromettre l'ordre public, la sécurité nationale et les relations internationales de l'une des parties contractantes », c'est afin que les écritures s'accomplissent ! C'était une façon de dire : « Cher Élisée, le Jourdain n'est pas dans toutes les nations du monde ! Reste là, ils viendront de l'Est, de l'Ouest, du Nord et du Sud vers toi ! Le Dieu Tout-Puissant qui t'a envoyé les fera descendre vers toi ! ».

10 Quand tu es un vrai prophète, toutes choses, même le diable et ses enfants doivent participer à l'accomplissement de ton ministère [Ndr : L'assemblée dit : « Amen ! »].

11 Bien ! Je vais lire dans Luc 16 :20 à 22 : « Il y avait un pauvre, nommé Lazare, couché à sa porte, tout couvert d'ulcères, et qui désirait de se rassasier des miettes qui tombaient de la table du riche ; mais les chiens aussi venaient lécher ses ulcères. Et il arriva que le pauvre mourut, et qu'il fut porté par les anges dans le sein d'Abraham. Et le riche aussi mourut, et fut enseveli ». Il ne faut pas y voir que les anges ont porté Lazare comme Élie le Tischbite mais qu'il a été enseveli. C'est son âme qui fut portée par les anges dans le sein d'Abraham !

12 Bien… je puis voir ce jour-là … ! Que lorsque Lazare mourut, tout le monde l'appris mais personne n'a pleuré ! Leur souci, c'était comment se débarrasser de ce corps à cause de l'odeur ! La vie suivait son cours dans la ville, chacun vaquait à ses occupations ! Personne ne voulait toucher le corps de celui qui les traitait de serpent et qui traitait leurs églises de synagogues de Satan. Mais finalement, ils se débarrassèrent de ce corps comme on se débarrasse d'un chien mort…

13 Puis, la nouvelle de la mort du riche se répandait partout ! Son corps était traité par des spécialistes et conservé à la morgue. Des journaux, des radios et télévisions diffusaient sans cesse la triste nouvelle. Un peu partout on observait des minutes de silence, on s'envoyait des messages de condoléances. Il y avait des messages : Telle et telle autorité, tel et tel et telle famille ici et là, tel ici et là… ont la profonde douleur de vous annoncer son décès. Vous voyez ? Et le comité d'organisation devait se concerter plusieurs fois sur différents points à l'exemple du choix du pagne pour l'uniforme, de l'accueil, de la date de la première veillée funèbre, de la deuxième veillée et bien d'autres choses ! Or pendant ce temps, son âme gisait en enfer ! [Ndr : L'assemblée dit : « Amen ! »].

14 Maintenant, qui était ce riche ? Vous dites : « Oh Frère Philippe, assurément, ce riche n'était pas un homme bon ! Il avait une richesse malhonnête et il a fait du tort aux gens ». Non monsieur, ce riche était un homme bon ! C'était un Juif qui accomplissait la loi et qui avait de bonnes relations avec les meilleurs rabbins et qui vivait peut-être mieux que Corneille dans Actes 10 !

15 Comme un bon branhamiste, il avait la Bible pour absolu et il a plusieurs fois chanté avec joie : « Quelle que soit mon importance sur la terre, sans Jésus tout est vanité ». Pour dire qu'il avait déjà accepté Jésus de Nazareth comme son sauveur personnel et qu'il n'avait plus besoin d'un prophète qui a lui-même besoin de Salut par le sang de Jésus. Et la Bible aussi ne lui reproche rien quant à sa vie ! Oui Frères, je peux vous l'affirmer !

16 Maintenant je vais lire Actes 10… Suivez très bien : « Or, à Césarée, un homme nommé Corneille, centurion de la cohorte appelée Italique, pieux et craignant Dieu avec toute sa maison, faisant beaucoup d'aumônes au peuple, et priant Dieu continuellement... ». Corneille faisait tout cela ! Mais sans celui qui avait les clés du Royaume en sa génération, il partait tout droit en enfer et il en était de même pour ce riche. Et en plus de cela, ce Juif riche avait devant sa porte un enfant de Dieu : Lazare, un pauvre dont les plaies dégageaient des odeurs désagréables et attiraient les chiens, les mouches et autres !

17 Quel riche aujourd'hui accepterait Lazare devant sa porte ? Mais la bible dit que ce riche là-bas avait accepté Lazare et Lazare se tenait là et mangeait au moins ce qui tombait de sa table. Quel riche aujourd'hui n'ordonnera-t-il pas à son gardien de chasser un homme comme Lazare de devant sa porte ? Vous voyez ? Dans toute la ville, c'est chez ce riche que Lazare pouvait trouver de quoi se rassasier ! Ce riche était meilleur que la quasi-totalité de

tous ceux que vous connaissez ! Il était utile pour la société ! Ce riche était un homme bon ! Et le jour de son enterrement, les différents discours faisaient l'éloge de sa vie simple et pieuse !

18 Vous me direz : « Mais Frère Philippe, Dieu aurait pu le sauver, Jésus a dit dans Matthieu 25, j'ai eu soif et vous m'avez donné à boire, j'ai eu faim et vous m'avez donné à manger... comment donc Dieu a-t-Il laissé le bienfaiteur de son fils Lazare aller en enfer ?» La réponse se trouve dans la Parole d'Abraham au verset 29 ! Le riche lui-même a dit : « Père Abraham... » et Abraham lui a dit : Ils ont Moïse et les prophètes, qu'ils les écoutent ! [Ndr : l'assemblée dit : « Amen ! »]. Vous voyez ? Il devait croire en un prophète vivant ici ! Dieu lui avait donné l'occasion, il avait entendu la voix d'un prophète vivant mais il n'avait pas cru en ce prophète ! Ce riche avait bien la notion de prophète. Et quand lui-même fait allusion à quelqu'un qui doit aller sur la terre, il veut parler d'un prophète ! Ne dites pas : « Matthieu 25 dit ceci, la Bible dit cela... ». Mais il s'agit d'un prophète vivant et non un rouleau ou un prophète déjà mort. [Ndr : l'assemblée dit : « Amen ! »].

19 Récemment je parlais avec quelqu'un et selon ce que je lui disais, il m'a demandé ce que je pensais de la Bible, et il a dit : Oui, je veux ta position à propos de cela ! Et je lui ai dit : D'abord quand on parle de Martin Luther, John Wesley, William Branham, concile de Nicée... c'est de l'histoire ancienne, c'est l'histoire de l'église. Et donc la Bible est la préhistoire de l'église, c'est de l'histoire très ancienne. Ce que l'âge de la pierre taillée et les Cro-Magnon, ainsi de suite, sont pour l'humanité, c'est ce que la Bible est pour l'Église. Et tous ceux qui ne jurent que par la Bible doivent dire : Amen à cela selon Matthieu 16 :18. [Ndr : l'assemblée dit : « Amen ! »].

20 Je lui ai dit : monsieur, transporter la Bible chaque dimanche matin, ce n'est pas mauvais mais c'est un credo chrétien. De la Bible jusqu'au Message de William Branham, tout devait se trouver au musée ! Ce sont des archives de l'Église ! Si vous ne comprenez pas, rappelez-vous du manuscrit appelé Sinaïticus, découvert au IVème siècle dans le monastère catholique appelé « sainte Catherine » ; et ce manuscrit grâce auquel nous avons l'Ancien et le Nouveau Testament en entier aujourd'hui est conservé au British Museum de Londres parmi les plus anciennes découvertes archéologiques.

21 Quand le temps d'une chose est passé mais que cette chose a de l'importance ou de la valeur, on la place dans un musée ! Si la Bible n'avait pas pris la place des prophètes pour mettre fin à la Parole de Dieu et aveugler l'humanité, un monastère catholique n'allait pas la conserver avec autant de soin ! La bible a pris la place des prophètes vivants pour devenir un objet de perdition. La bible est un veau d'or aujourd'hui. [Ndr : l'assemblée dit : « Amen ! »]. Et cet homme a dit : « Je ne peux pas écouter cela ! ». Et ayant secoué les oreilles comme un chien, il s'en est allé !

22 Maintenant, revenons à Luc 16, il y a quelque chose qui apparaît comme un mystère et que je désire faire ressortir ce matin ! Le mystère de la Vie après la mort. Que se passe-t-il à l'instant de la mort ? D'abord retenez que nous étions ensemble en tant que, esprits avant la fondation du monde. Avant la fondation du monde jusqu'à ce jour, tous les prophètes ont été et sont chacun avec son lot. Quand un prophète se manifeste en esprit, les siens aussi se manifestent en esprit et quand il est en chair, son lot aussi se manifeste en chair ! Quand physiquement Moïse passa la mer Rouge, chaque prophète aussi passa avec les siens ! ...

23 Bien ! Maintenant que se passe-t-il à l'instant, à la seconde près où un humain rend l'âme ? C'est de cela que je désire parler ce matin ! Mais avant, je vais dire ceci : En 2002, lorsque le conseil national des églises me persuadait de rentrer dans leur organisation, ils m'ont dit : « Si tu entres dans notre organisation, le jour où tu iras à l'étranger, nous te faciliterons cela et tu auras le visa sans difficulté et dès que tu arriveras à l'aéroport de l'autre pays, le conseil des églises du pays hôte enverra des émissaires à l'aéroport pour t'accueillir et t'escorter jusqu'à la maison comme une autorité » … C'est cela !

24 A l'instant où un homme rend l'âme, il quitte définitivement son corps qu'il peut voir couché là au milieu des médecins ou parents et il apparaît comme dans un rêve dans une autre dimension, voyant son corps et les humains mais lui-même étant invisible aux humains ! Il a tous ses sens : Le toucher, le goût, l'odorat, la vue, l'ouïe, tous ces sens que vous attribuez au corps ! Il sait qu'il est mort ! Et à l'instant, il y a des gens, en réalité des anges qui sont là pour le porter en son lieu ! S'il doit mourir même par accident de la circulation dans dix ans, ils savent qu'il va mourir dans dix ans. Et à la minute et au lieu indiqué où il va rendre l'âme, les anges sont arrêtés là pour l'attendre ! Et quand il apparaît dans ce monde invisible, sa question est : « Mais que se passe-t-il, et où est-ce que je suis ?».

25 Aussi, retenez qu'il est exactement la même personne avec la même mémoire. Il se rappelle qu'il avait tel nombre de Frères et Sœurs qu'il a posé tel et tel acte sur la terre pendant sa vie. Et ce sont soit des anges de Dieu qui le portent, soit des anges de Satan qui le portent. Tout dépend de la voie qu'il avait suivie sur la terre ! Vous voyez ? Ce n'est rien de mystérieux, vous apparaîtrez là dans un corps invisible aux humains et des gens que vous ne connaissez pas vous porteront aussitôt vers votre lieu céleste ! Et une fois là-bas, vous reconnaîtrez ceux qui sont là-bas ! Ce sont ceux de votre église sur la terre ! Vous pourriez voir tels et tels Frères qui étaient morts ! Et si vous étiez un politicien vous retrouvez le lot des politiciens ! Si vous étiez un footballeur ou que vous agissiez de telle et telle façon, vous retrouvez votre lot !

26 Quand vous mourez, vous ne devenez pas un dieu ou un super homme connaissant toutes choses. Quand William Branham, dans la vision anticipée, voyait ces milliers de personnes, il ne les connaissait pas parce qu'il ne les avait pas connus sur la terre mais quand il a vu sa femme Hope, il l'a reconnue. Mais toutes ces personnes dans son lot le reconnaissaient. Un jour lorsque je serai de l'autre côté, quelqu'un qui avait cru en moi en Amérique, en Europe ou en Afrique que je ne connaissais pas sur la terre me reconnaitra. Ce n'est pas un mystère, c'est exactement ce qui se passera là-bas. [Ndr : l'assemblée dit : « Amen ! »].

27 La révélation des sceaux est un mystère. Je le répète : La semence du serpent est un mystère ! La révélation de la langue inconnue est un mystère mais le passage de ce monde à l'autre monde n'est pas un mystère ! Vous serez exactement la même personne mais sans corps ! Vous vous souviendrez de toute chose comme étant dans votre corps !

28 La Bible est la vérité ! Elle dit qu'il est réservé aux hommes de mourir une seule fois après quoi vient le jugement, tenez-vous à cela ! Vous voyez ? Il n'y a pas de réincarnation ! Si on devait renaître, des maîtres renaîtraient chez leurs enfants ou chez leurs esclaves qui les maltraiteraient et Dieu serait tenu pour responsable ! La réincarnation n'existe pas ! Jean-Baptiste n'est pas la réincarnation de, Élie le Thishbite mais il a agi avec l'Esprit de Dieu qui avait reposé sur Élie le Thishbite ! Ainsi, celui qui était avec Moïse sur la montagne de la

transfiguration n'était pas Jean-Baptiste mais Élie !

29 La même dispensation du Saint-Esprit peut revenir autant de fois que Dieu le veut ! Celui qui vient dans Apocalypse 11 n'est pas Moïse en tant que, humain ! Mais l'Esprit de Moïse ! Ainsi, son nom sur la terre ne sera pas Moïse ! Sa taille, sa voix, sa corpulence et son apparence ne seront pas Moïse ! En tant que, humain comme vous et moi, ce n'est pas lui Moïse qui avait fait sortir les Juifs de l'Égypte ! Mais la dispensation du Saint-Esprit qui agira sur lui est celle de Moïse et c'est pareil pour Élie ! [Ndr : l'assemblée dit : « Amen ! »].

30 Nous vivons dans un temps de séduction et il n'y a jamais eu une si haute séduction et le Frère Jean Patrice du Cameroun m'a dit : « Frère Philippe, dans l'église que je fréquentais, il y avait quelqu'un là-bas qui se disait Jean Baptiste revenu en chair. Et un jour, il a demandé à l'église de prier pour lui afin que Dieu lui pardonne son incrédulité lorsque dans Luc 7 :19, il avait envoyé deux de ses disciples vers Jésus pour Lui demander s'Il était vraiment le Messie qui devait venir ».

31 Est-ce que vous avez bien saisi cela ?... C'est la cinquième dimension ! Toute la religion chrétienne est dans la cinquième dimension. Vous voyez ? Mais par naissance, la religion de la cinquième dimension est l'islam avec l'étoile à cinq pointes pour symbole tandis que la religion de la sixième dimension est le christianisme avec l'étoile à six pointes qui est le sceau de Salomon et l'étoile de David sur le drapeau d'Israël ! [Ndr : l'assemblée dit : « Amen ! »].

32 La cinquième dimension, c'est la région des cauchemars, le royaume de la perdition. Israël est la nation sous la sixième dimension. L'étoile à cinq branches ou pointes est le symbole de la connaissance et de la cinquième dimension et sur la porte de la grande loge de la franc-maçonnerie à New York se trouve une grande étoile à cinq pointes avec les deux sphinx de l'antiquité égyptienne. Et même tous les sept âges de l'Église sont maintenant dans la cinquième dimension ! Tout le christianisme est dans la cinquième dimension !

33 Quand vous voyez l'étoile à cinq pointes au-dessus de chaque âge de l'Église sur la brochure « Les sept âges de l'Église de William Branham », que ce soit de la Suisse ou de Jeffersonville, ce sont des signes qui parlent ! Daniel 12 dit que la connaissance religieuse augmenterait certes mais cela signifie en réalité : « Nous sommes maintenant dans la cinquième dimension, si vous voulez le Salut, ne venez plus ici !». C'est la révélation infaillible de Dieu. Ils le disent sans le savoir ! Vous voyez ? [Ndr : l'assemblée dit : « Amen ! »].

34 Quand j'étais enfant, un jour, je jouais à cache-cache avec ma cousine. Elle s'est cachée à seulement deux mètres de moi. Et je lui ai dit : « Mais je te vois, tu n'es pas cachée ! ». Et elle a fermé fortement ses yeux et me disait : « Tu mens ! Tu ne me vois pas ! ». J'ai dit : « Je te vois, je parle avec toi ! ». Elle a dit : « Tu ne me vois pas ! ». Et cela m'a marqué et étonné toute ma vie.

35 Et quand je vois les branhamistes, je comprends le comportement de cette cousine. Vous voyez ? Ils sont aussi organisés que n'importe quelle église évangélique. Et ils disent qu'ils ne sont pas organisés. Ils sont divisés et ils disent qu'ils ne sont pas divisés. Ils sont pauvres, aveugles misérables et nus et ils disent je n'ai besoin de rien !

36 Et tout en croyant des doctrines différentes, ils ont maintenant des organisations religieuses comme les évangéliques telle que : C.I.E.L: Commission Internationale des Églises

du Logos dont le président est le pasteur branhamiste Pierrot Gomat du Gabon mais ils disent : « Nous ne sommes pas organisés ! Frère Branham dit que nous ne serons jamais une organisation ! Frère Branham dit que nous ne serons jamais une dénomination ! ». Ils utilisent de façon subtile le terme : « inter-dénominationnelle ! ». C'est l'esprit de Babylone comme je l'ai prêché dans « Le bateau de Tarsis ! ». Vous voyez ?

37 C'est exactement l'esprit de Ninive ! L'esprit de Ninive est celui de Babylone et Genèse 10 :9 dit que c'est Nimrod, le fondateur de Babylone, qui a fondé Ninive ! Ninive et Babylone, ce sont deux villes jumelles ! C'est un empire religieux ! Et le camion de la vision du 24 avril 1993 n'est rien d'autre que le bateau de Tarsis et Jésus de Nazareth en est le capitaine. [Ndr : l'assemblée dit : « Amen ! »]. On peut y danser mêmes des rythmes mondains et ils appellent cela du reggae sanctifié, du pop sanctifié, du Jazz sanctifié... ainsi de suite !

38 Mais en dehors de cela, quelque part sur la terre, exactement sur le Sabino Canyon où s'est tenu William Marrion Branham, le cavalier africain s'est tenu là, descendant ce même mont Nébo. Et les grands arbres de la terre se courbaient devant lui jusqu'à ce que leur feuillage touche le sol. C'est de là que Moïse a vu Canaan de loin avec les dieux des nations, et c'est de là que, Élie a vu ces mouvements évangéliques du XXème siècle. Et c'est de là que Paul a vu toutes ces séductions qui allaient venir sur la terre en cette fin des temps.

39 Et Paul a pleuré et Paul a dit : « Je sais qu'après moi viendront sur la terre des loups cruels qui n'épargneront pas le troupeau ». Et aujourd'hui, nous voyons l'accomplissement de toutes ces prophéties avec ces dirigeants évangéliques, avec ces prophètes et pasteurs et révérends et bishops évangéliques. Puisse Dieu garder son peuple ! Puisse le Dieu Tout-Puissant qui m'a envoyé le 24 avril 1993 vous garder et je sais qu'Il l'a déjà fait ! [Ndr : l'assemblée dit : « Amen ! »].

40 Et un jour quelqu'un m'a demandé : « Prophète, comment ta postérité ne sera-t-elle pas corrompue alors qu'un jour tu quitteras la terre » ? J'ai dit : Non monsieur, elle ne peut pas se corrompre car elle suivra à toujours la voie que le Dieu des esprits des prophètes a tracée à minuit !

41 Cette postérité ne s'organisera jamais sous le règne d'un pasteur ! Elle ne connaîtra jamais la corruption qu'ont connue les branhamistes parce que 2 Chroniques 20 :20 et Osée 12 :14 seront toujours devant elle ! Même quand Dieu visitera par un prophète un autre peuple qui n'est pas le leur, elle distinguera ce prophète comme on distingue le jour de la nuit ! [Ndr : l'assemblée dit : « Amen ! »].

42 La Bible dit dans Daniel 2 :44 que c'est un Royaume qui ne passera pas ! Et dans les jours où ces royaumes catholique, protestant, évangélique et branhamiste seront établis sur la terre, dans les jours où les quatre bêtes que Daniel a vues s'établiront sur la terre, le Dieu des Cieux établira un Royaume qui ne sera jamais détruit ; et ce Royaume ne passera point à un autre peuple ; il broiera et détruira tous ces royaumes, mais lui, subsistera à toujours. Parce qu'il a un secret caché à l'humanité aujourd'hui : Dieu ne parle que par Ses prophètes ! [Ndr : l'assemblée dit : « Amen ! »]. Il broiera tout y compris les branhamistes !

43 Dites-moi monsieur, quel est ce Royaume qui broie tout y compris les branhamistes ? Quel est ce Royaume qui provoque des réunions ministérielles d'urgence au Congo parmi les branhamistes ? Quel est ce Royaume dont l'ombre hante les conventions

branhamistes partout dans le monde ? Ce Royaume est bien celui de Matthieu 25 :6 ! [Ndr : l'assemblée dit : « Amen ! »].

44 Israël avait refusé cette grâce au temps de Samuel ! Cette grâce de se laisser diriger par Dieu Lui-même à travers un prophète vivant ! Et en cette fin des temps les branhamistes ont rejetés cette même grâce pour ressembler aux nations d'alentours et s'établir des pasteurs sur eux.

45 Mais il y a un peuple ici qui n'acceptera jamais de se laisser conduire par un apôtre, un prophète d'église, un évangéliste ou un docteur parce qu'il est le Dieu de la restitution. Il s'est suscité un peuple qui sera toujours conduit par un prophète vivant comme Samuel ! Un peuple qui sait que Dieu ne parle que par un prophète ! Un peuple qui a la révélation de Amos 3 :7, de Osée 12 :14 et de 2 Chroniques 20 :20 ! Et que celui qui peut comprendre comprenne !

Le Message de Matthieu 25:6 - Texte intégral
KACOU 101:LE PAGANISME CHRÉTIEN !

(Prêché le dimanche matin 14 novembre 2010 à Adjamé, Abidjan – Côte d'Ivoire)

1 Bien ! Tout se passe très bien au Congo Kinshasa. Et l'Est du Congo Kinshasa est l'endroit au monde où il y a le plus grand nombre de croyants du Cri de minuit avec plus de 40 assemblées dont beaucoup d'anciennes églises branhamistes. Que la grâce du Seigneur soit avec eux à toujours.

2 Maintenant lorsqu'une église reçoit le Message, elle doit mettre en pratique la confession publique pour tout le monde mais lorsque cette église reçoit le baptême, ceux qui n'ont pas reçu le baptême ne pourront plus se confesser ou se prononcer sur la confession des autres jusqu'à ce qu'ils soient eux aussi baptisés.

3 Concernant les médecins face aux nudités, ils ne pèchent pas aussi longtemps que leurs pensées sont pures. C'est comme nos Sœurs à l'école ou au travail, elles portent des vêtements qui ne conviennent pas à une femme mais cela est tout juste pour le travail. Et après le travail, elle se place dans leur position chrétienne.

4 Bien. Par rapport aux dîmes et offrandes que reçoivent les pasteurs, il peut arriver qu'un pasteur donne sa nourriture ou son argent de façon occasionnelle à un incroyant selon la situation car le Message dit qu'il tombe aussi de la pluie de Dieu sur les épines et les mauvaises herbes. Et sachez que vous avez séjourné en Égypte.

5 Bien ! Ce matin, je désire parler du sujet : « Le paganisme chrétien » parce qu'il y a un paganisme chrétien et c'est un paganisme subtil ! Mais si vous ne le comprenez pas, ce n'est pas un problème pourvu que vous vous cachiez dans le prophète vivant de votre génération…

6 D'abord le mot païen découle du mot paganisme comme « chrétien » et « christianisme ». Le païen c'est l'adepte du paganisme. Ce n'est donc pas celui qui ne croit pas en Dieu ou celui qui ne va pas à l'église ou à la mosquée mais c'est l'adepte du paganisme. Ne confondez pas un païen et un athée. Vous voyez ? Le paganisme est le brassage d'esprits différents ! En une génération, il y a trois groupes : Les athées, les païens et les adorateurs du vrai Dieu. [Ndr : l'assemblée dit : « Amen ! »].

7 Là où il y a une adoration du diable, il y a paganisme. Le paganisme a commencé réellement à la fondation de Babylone avec Nimrod. Et cela a visité chaque génération sur la terre en passant par l'Égypte, en faisant route côte à côte avec l'adoration du vrai Dieu. Quand les prophètes de Baal s'exhibaient là-bas devant Élie le Tischbite, c'était la toute première forme du paganisme au nom du Dieu des Hébreux ! Vous voyez ?

8 Il y a deux formes de paganisme : une forme sous l'ancienne Alliance, dans l'Ancien Testament avec le judaïsme et une deuxième forme dans le Nouveau Testament avec le christianisme. Mais ce matin, je vais montrer une autre forme du paganisme, une troisième qui est la forme la plus subtile qui soit et c'est pourquoi Dieu doit envoyer un prophète pour nous révéler cela. [Ndr : L'assemblée dit : « Amen ! »].

9 La première forme du paganisme, c'est celle des Égyptiens et des romains. C'est lorsque dans une même nation ou tribu, des dieux différents s'établissent et se font adorer indépendamment les uns des autres. Vous voyez ?

10 Prenez le livre d'Exode et vous verrez que les Égyptiens adoraient plusieurs dieux. Qu'est-ce que c'est ? C'est le paganisme : le dieu protecteur Hâpi, le dieu Osiris, le dieu Sabek, le dieu Thot qui est le dieu des miracles. Il y avait aussi le dieu Bouto, le dieu Horus, le dieu Hathor, le dieu Amon-rê qui est le dieu de la guérison divine, etc. Vous voyez ? C'était la première forme du paganisme et ces dieux ne sont pas différents des dieux Nergal, Adrammelec, Nibkhaz, Tharthak et Succoth-Benoth des nations.

11 Et plus tard, ce sont ces mêmes dieux qui se firent des autels appelés : pharisiens, sadducéens, hérodiens, zélotes, esséniens… et aujourd'hui, ce sont ces mêmes dieux qui se sont établis dans l'islam et le judaïsme et dans les églises catholiques, protestantes, évangéliques et branhamistes y compris toutes les églises dites révélées ou rétablies sous forme de saint-esprits ! Et ceci est la deuxième forme du paganisme essayant de donner l'image d'un seul Dieu Suprême sur la base de la Bible.

12 Et en troisième lieu, il s'agit toujours du christianisme ! Quand vous verrez des branhamistes s'organiser en chorales avec des uniformes comme des méthodistes, c'est du paganisme. Regardez l'âge de John Wesley : Tout ce que vous avez aujourd'hui comme le recueil Sur les ailes de la foi et qui est dans l'histoire du christianisme, le plus important recueil de cantiques et autres, tout cela vient du temps de John Wesley.

13 Autant Dieu a envoyé des prophètes aux Juifs, autant Dieu en a envoyé aux nations et le même Esprit qui a inspiré David dans les Psaumes a aussi inspiré Charles Wesley. Et aujourd'hui, deux cents ans plus tard, essayer de reproduire cela alors que les prophéties bibliques ne l'indiquent pas, c'est du paganisme. Vous voyez ?

14 Même les anges, les archanges, les séraphins et les chérubins n'ont pas les mêmes fonctions. Et même parmi les classes d'anges, les archanges par exemple ont des fonctions différentes les uns des autres. Les chérubins ont des ministères différents les uns des autres. Les séraphins ont des ministères différents les uns des autres.

15 Par exemple l'archange Gabriel a un ministère d'information et il est comme le ministre des Affaires étrangères dans le gouvernement de Dieu tandis que l'Archange Michel est le ministre de la Défense et ne peut pas se déplacer avec une chorale parce qu'il n'y a pas de paganisme en Dieu. [Ndr : l'assemblée dit : « Amen ! »].

16 Maintenant, suivez ce que je vais lire dans la brochure « Apocalypse chapitre 1 » de William Branham : « Une femme se leva dans la réunion, une baptiste ; elle était venue là sans intention particulière. Elle se tenait au milieu de l'assemblée, et le Saint-Esprit descendit sur elle, et elle commença à parler en langues ; … Et avant qu'elle puisse dire quoi que ce soit, le Saint-Esprit donna l'interprétation, disant : « Ainsi dit le Seigneur : dans moins de trois mois, l'Esprit de Moïse, d'Élie et de Christ sera à l'œuvre dans ce tabernacle ». Cela s'est réalisé de façon parfaite ». Amen ! Retenez ceci : l'Esprit de Moïse, d'Élie et de Christ agira dans ce tabernacle ! Amen ! C'est l'exacte vérité et vous pour qui tout doit être biblique, comment allez-vous expliquer cela ? Vous voyez ?

17 Par exemple, la Bible parle de quatre animaux, or il s'agit de quatre dispensations du Saint-Esprit. Il y a eu une époque où l'animal semblable au lion a agi puis il y a eu une époque où l'animal semblable au veau a agi et soixante-huit millions de chrétiens furent tués puis il y a eu une époque où l'animal à la face d'homme avec Martin Luther a agi et

maintenant c'est l'animal à la face d'aigle. Vous voyez ? Le tout agissant selon sa dispensation. S'il vous est demandé par exemple si un chrétien peut boire le vin aujourd'hui, vous devez répondre selon la dispensation de l'Esprit qui agit aujourd'hui. [Ndr : L'assemblée dit : « Amen ! »].

18 Enoch avant Noé ne pouvait pas boire le vin parce qu'Enoch c'était l'Esprit d'Élie et Enoch fut enlevé comme Élie. Et lorsque, Élie le Tischbite vint sur la terre, il ne pouvait pas boire le vin et lorsque Jean Baptiste vint sur la terre, il ne pouvait pas boire le vin.

19 Avant même qu'il ne naisse, il a été dit à sa mère : « Ne bois aucune boisson enivrante » Vous voyez ? Enoch n'a pas bu de vin mais Noé en a bu. Alors que tous deux ont le même Saint-Esprit, mais pourquoi cela ? Parce que le Saint-Esprit sur Enoch et sur Noé, c'était dans des dispensations différentes. Si vous ne savez pas cela, vous allez directement dans le paganisme chrétien. [Ndr : L'assemblée dit : « Amen ! »].

20 Jean Baptiste ne pouvait pas boire le vin tandis que Jésus-Christ et les apôtres pouvaient boire le vin, alors que tous deux avaient le véritable Saint-Esprit. Mais pourquoi cela ? Parce que le Saint-Esprit sur Jean Baptiste et ses disciples, et le Saint-Esprit sur le Seigneur Jésus-Christ et les apôtres, c'était dans des dispensations différentes. [Ndr : L'assemblée dit : « Amen ! »].

21 Ainsi, lorsqu'une question vous est posée, lorsque vous vous mettez à fouiller dans l'Ancien ou le Nouveau Testament, aux yeux de Dieu, vous êtes un païen. Vous êtes dans le paganisme chrétien. Votre réponse doit être selon la dispensation du Saint-Esprit en votre génération.

22 Au temps de Martin Luther, la dispensation du Saint-Esprit disait que le baptême était au nom du Père, du Fils et du Saint-Esprit par aspersion. Mais si vous vous mettez à fouiller dans la Bible cherchant la réponse, vous êtes comme le fou qui fouille dans la poubelle. La réponse ne se trouve qu'avec le prophète vivant de votre temps. C'est sur lui qu'agit la dispensation du Saint-Esprit pour votre temps. [Ndr : l'assemblée dit : « Amen ! »]. Tel prophète agit d'une certaine façon ! Tel autre prophète agit d'une autre façon !

23 Les prophètes n'ont jamais prêché de la même manière, enseigné la même chose, chacun a enseigné et prêché selon la dispensation de l'Esprit qui agissait sur lui. Regardez les quatre dispensations à travers les âges de l'Église des nations. Une fois, le christianisme est sorti comme un lion, les chrétiens étaient comme des lions, bouillants, pour la conversion des nations. Et un temps était venu où les chrétiens étaient comme des veaux et ils pouvaient mourir par millions sans jamais reculer. Et l'église catholique avait mis à mort soixante-huit millions de chrétiens. Un livre n'a jamais conduit les enfants de Dieu mais les enfants de Dieu ont agi selon la dispensation du Saint-Esprit dans leur temps. [Ndr : L'assemblée dit : « Amen ! »].

24 Même quand vous prenez le ministère de Moïse, il y a un ordre précis: le lion avec la sortie de l'Égypte, puis l'animal à la face d'homme avec les nombreux murmures, puis Lévitique qui est le veau avec les différentes ordonnances sur les sacrifices et enfin Deutéronome qui est la dispensation de la Parole ! Dieu agit selon des dispensations précises. Apocalypse 22 :6 dit qu'Il est le Dieu des esprits des prophètes ce qui signifie que tel prophète a un Esprit de Dieu différent de tel autre prophète. Vous voyez ? Que dit le

Saint-Esprit ? Dans moins de trois mois, l'Esprit de Moïse, d'Élie et de Christ sera à l'œuvre dans ce tabernacle. Amen ! Il n'est pas dit « seront… » mais « sera à l'œuvre » alors qu'il s'agit de trois Esprits. Qu'est-ce que c'est ? Trois dispensations du même Saint-Esprit. [Ndr : L'assemblée dit : « Amen ! »].

25 Dans Ézéchiel chapitre 1, il ne s'agit pas en réalité de quatre animaux mais du même animal avec quatre dispensations ! Ézéchiel ne dit pas que l'animal était semblable à l'un des animaux mais il dit : « C'était là l'animal que j'avais vu au-dessous du Dieu d'Israël, près du fleuve Kebar… », Ézéchiel 10 :20.

26 Et c'est au nom du paganisme chrétien que vous pouvez voir en la Bible un seul livre saint ! Mais pour les élus, ce sont différents livres saints. Le livre de Jérémie est un livre différent. Le livre d'Esaïe est un livre différent. Le livre d'Amos est un livre différent.

27 Et pour une question de première importance comme le baptême, la dîme et autre, lorsque vous laissez la position du prophète vivant de votre génération pour vous balader dans la Bible, d'un prophète à l'autre, c'est du paganisme devant Dieu ! [Ndr : l'assemblée dit : « Amen ! »].

28 Et aujourd'hui, même les branhamistes demandent tel et tel réveil qui a eu lieu à telle époque avec telle personne ! Ils demandent un jeûne Esther, jeûne Josaphat ou autres qu'ils ont vu dans la Bible et après cela, ils demanderont telle et telle dispensation du Saint-Esprit, tel ou tel miracle qu'un tel a accompli dans la Bible. Tout cela, c'est du paganisme d'un bout à l'autre. Devant Dieu, ce sont des païens !

29 Il n'y a de christianisme qu'en Osée 12 :14. Seul un prophète messager vivant conduit au Salut ! Vous voyez ?

30 Le messager du soir s'appelle William Marrion Branham et aucun de ses trois noms ne figure dans la Bible mais il n'a pas cherché à changer ou à prendre un autre nom, tandis que les branhamistes sont allés si loin que maintenant vous pouvez les voir avec de nouveaux noms ! C'est exactement le même démon qui agitait Mahomet là-bas et qui visite maintenant les évangéliques. Et un jour, tous s'assiéront sur le même banc ! C'est du paganisme ! Nous ne faisons que nous appuyer sur le Message du soir mais nous sommes à minuit ! Et le Message du soir n'est qu'une simple base pour nous. [Ndr : L'assemblée dit : « Amen ! »].

31 William Branham a dit dans la prédication intitulée : « Et vous ne le savez pas ! ». Prêchée le 15 août 1965 réf. 94 : « Je ne fais que construire. Le moment approche où vous verrez quelque chose arriver, quelque chose va se passer. Et toutes ces données de base que nous avons ici n'auront servi qu'à établir les fondements d'un Message court et rapide qui secouera les nations entières ». Et aujourd'hui, cette prophétie s'accomplit devant vous. Un court Message secoue la terre, visite toutes les races et les langues de la terre et les élus se réjouissent et se reconnaissent en ce Message, car cela leur a été donné du Ciel avant la fondation du monde. Et que celui qui a des oreilles pour entendre entende !

Chapitre similaire: Kc.99

Le Message de Matthieu 25:6 - Texte intégral
KACOU 102:LES ÉVÈNEMENTS PRÉSENTS

(Prêché le dimanche 06 mars 2011 à Adjamé, Abidjan – Côte d'Ivoire)

1 Nous avons plusieurs témoignages même par téléphone. Nous avons par exemple le témoignage d'un Frère de Bunia au Congo, le Frère Désiré Kamuha qui a été guéri miraculeusement du diabète suite à une prière au téléphone et on m'a dit que cela était maintenant connu même des branhamistes. On m'a dit que le Frère avait crié très fort et que cela avait attiré l'attention des voisins ! J'étais très heureux quand le Frère me parlait du docteur qui avait vérifié cela. C'était une femme et elle a demandé comment cela a eu lieu et le Frère lui a prêché le Cri de minuit, lui disant que c'est un prophète en Côte d'Ivoire qui a prié pour lui. Vous voyez ?

2 La science n'arrive pas à expliquer cela ! Elle lui a demandé : « Mais comment cela s'est-il passé ? Comment a-t-il fait ?». Il a dit : « Il a prié pour moi ! ». Vous voyez ? Et ce Frère m'avait écrit un message en swahili, une langue que je ne comprends pas et j'ai répondu en français et il a dit au Frère Crépin qu'il m'avait adressé un message auquel j'ai répondu et le Frère Crépin lui a dit : « Non, le prophète ne comprend pas un seul mot de swahili ! ». Il a dit : « Si ! Il m'a répondu ! ». Mais comment cela s'est-il passé ? Je ne sais pas. Mais lorsqu'il m'a écrit, j'ai reçu cela en français et lorsque j'ai répondu, il a reçu lui aussi cela là-bas en swahili. Alors que les téléphones ne peuvent pas faire cela. La technologie ne le fait pas. [Ndr : L'assemblée dit : « Amen ! »].

3 Aussi vrai que la Bible est la Parole infaillible de Dieu à travers ses saints prophètes, aussi vrai, le Dieu de William Branham est ici ! [Ndr : L'assemblée dit : « Amen ! »]. Nous pouvons organiser des campagnes de guérisons à l'ancienne mode et les mêmes miracles et guérisons se produiront ici. Mais ce serait en dehors de la volonté de Dieu ! Et vous verriez aussi le monde et le péché nous envahir et l'on dirait : « Regardez les grandes foules qui se rassemblent à ses campagnes d'évangélisation ! C'est un grand prophète ! ».

4 Et les gens viendraient là et le dimanche suivant chacun irait dans son église catholique, protestante, évangélique ou branhamiste. Vous voyez ? A minuit, je condamne cette pratique évangélique que William Branham pratiquait. Des Jézabel assises là, à cause des miracles, somnolant ou mangeant du chewing-gum en plein culte, nous n'en voulons pas ! [Ndr : l'assemblée dit : « Amen ! »].

5 Une autre chose : il y a deux semaines, je parlais au téléphone avec la Sœur Henri Flore de Lastourville au Gabon. Elle a dit : « Oh prophète, j'ai relu la prédication sur la récompense de prophète et j'ai vu que si je me trouvais dans la position de cette femme qui a préféré l'argent à la prière, j'aurais choisi la prière ». Et J'ai dit : « Sœur, ne dis pas cela ! ». Je n'étais pas d'accord avec elle. Et après cela elle m'a envoyé un sms disant : « … la preuve que j'aurais demandé la prière, c'est que je crois en vous ! ». J'ai dit : « D'accord, ok ! » et j'ai eu peur pour elle… Puisse-t-elle prévaloir ! [Ndr : L'assemblée dit : « Amen ! »].

6 Maintenant, je désire faire une mise au point pour les Frères qui vont sur internet. Je crois que si réellement vous croyez en ce Message et que vous rencontrez sur internet quelqu'un qui ne croit pas, vous allez tout faire, essayant de bien expliquer le Message afin qu'il comprenne. Et vous allez le faire avec patience et douceur. Mais, traiter tout le monde de fils du diable ce n'est pas ce que j'ai enseigné et le fils du diable c'est vous. Je ne me reconnais pas dans ces propos ! Je n'ai pas enseigné cela ! Vous voyez ?

7 Ayez des propos dignes et responsables ! Le Cri de minuit ce n'est pas du banditisme et de l'impolitesse ! Tout le monde n'a pas le même degré de compréhension. Quand quelqu'un a passé des années entières dans ce que vous croyez être faux aujourd'hui, ne lui demandez pas nécessairement de voir comme vous à l'instant ! [Ndr : L'assemblée dit : « Amen ! »].

8 Bien, maintenant le 28 janvier passé, je suis allé dans la forêt où se trouvait le campement de mon père. C'est là que j'ai passé toute mon enfance. C'est tout ce que mon père nous a laissé comme héritage mais, dès sa mort, son premier fils, celui-là même qui n'en avait pas besoin et qui n'en connaissait pas la valeur l'a vendue à la famille de Dikebié N'guessan Pascal à Bécédi. Une famille sans coeur pour des orphelins que nous étions. Et tout cela, en accord avec ma famille bien que je me sois opposé jusqu'au bout. Quelle méchanceté ! Ils ont mis mon nom sur les papiers et ils ont signé devant mon nom et ils ont tout vendu. Je suis allé là-bas, j'ai retrouvé les mêmes gros rochers et la même petite rivière. Les oiseaux chantaient, le vent soufflait doucement. J'avais l'impression que les oiseaux, les rochers, les arbres et la petite rivière, le vent et toute la nature ressentaient la même nostalgie que moi. [Ndr : L'assemblée dit : « Amen ! »].

9 Bien ! Cela fait maintenant une année que la maison de Katadji est terminée. Et après une saison sèche puis une saison pluvieuse puis encore une saison sèche, il n'y a aucune fissure dans les murs. Je me souviens aussi que lors de la construction, nous avons commencé en pleine saison de pluies mais chaque fois qu'on faisait les briques, il n'y avait pas de pluies jusqu'à ce que les briques sèchent et le jour de la grande dalle, du matin jusqu'au soir, le temps n'était ni pluvieux ni ensoleillé en sorte qu'on ne sentit point la fatigue. C'était mystérieux ! Le temps était très bon. [Ndr : l'assemblée dit : « Amen ! »].

10 Maintenant je désire parler des événements présents en rapport avec les prophéties bibliques. Les événements présents sont l'accomplissement de la Parole de Dieu. Les gens préfèrent écouter et croire les journalistes et les politiciens ! Mais les élus écouteront toujours la Parole de Dieu dans la bouche de ses prophètes car la foi chrétienne est fondée sur la révélation prophétique. Vous voyez ?

11 Le Salut n'est point dans la bonne prédication, les miracles ou les louanges extraordinaires ! Vos voix d'anges dans vos églises sont comme des parfums d'une odeur agréable aux hommes mais désagréable à Dieu. En Éden, ce n'est pas la chorale d'Abel qui a fait la différence mais la révélation prophétique.

12 Quand une action a lieu sur la terre, c'est Dieu qui détient la véritable interprétation. Chaque mouvement, chaque événement moderne n'est rendu clair que par le sens que la révélation lui donne. [Ndr : l'assemblée dit : « Amen ! »]. Vous voyez ? Les événements présents rendus clairs par les prophéties.

13 Il y a 2000 ans, un homme pouvait dire : « Toi, Capernaüm, qui as été élevée jusqu'au ciel, tu seras abaissée jusque dans le hadès … ». Matthieu 11 :23 ! Toi Haïti, tu auras tel malheur ! Toi Capernaüm, toi Los Angeles, malheur à toi ! Toi Bethsaïda, malheur à toi ! Comme Capernaüm, au temps du prophète Kacou Philippe, le jugement frappera encore et encore Haïti car cette nation est africaine aux yeux de Dieu et sa visitation a lieu maintenant sur la terre. Et l'on pouvait dire au Seigneur Jésus-Christ comme aux autres prophètes en leur temps : « Allons monsieur, nous ne disons pas que vous n'êtes pas prophète mais vous n'êtes pas le seul prophète sur la terre ! ». Mais sachez que Dieu est unique et Il a une seule

bouche sur la terre. Et cette bouche, c'est le prophète messager vivant. [Ndr : L'assemblée dit : « Amen ! »].

14 Maintenant quand Dieu punit une nation, la vie de prière de cette nation augmente de façon rapide et insensée. Vous voyez ? Nous sommes le seul peuple qui ne nous occupons pas de tout ce qui se passe sur la terre parce qu'il y a un prophète au milieu de nous. [Ndr : L'assemblée dit : « Amen ! »]. Cela ne nous distrait pas !

15 Et toujours dans le sens des événements actuels, vous êtes tous informés de la plus grande actualité dans le monde. Ce vent prophétique qui souffle au Maghreb ! Vous voyez ? Les politiciens, les analystes, les chercheurs ne comprennent pas parce que tous ces pays n'avaient pas le même problème ! Ils appellent cela : « vent de démocratie ! ». Mais que se passe-t-il en réalité ? Le monde entier ne le sait pas ! Les églises catholiques, protestantes, évangéliques et branhamistes y compris l'islam et le judaïsme ne le savent pas ! Cette partie de l'Afrique a toujours été considérée comme étant la plus stable, la plus civilisée ! Mais du coup, que se passe-t-il là-bas ? Le prophète que Dieu a envoyé dit que ceci est un vent prophétique dirigé en réalité contre l'islam pour tracer le Chemin de Christ et ils ne le savent pas ! [Ndr : L'assemblée dit : « Amen ! »]. Cela préparera le chemin de Marc 13 :35, le chemin du chant du coq ! À partir de ce vent, sachez que le radicalisme de l'islam est mort à jamais ! [Ndr : L'assemblée dit : « Amen ! »].

16 Vous dites : « Oh Frère Philippe, vous n'êtes pas informé, il s'agit d'un certain Mohamed Bouazizi qui a fait ceci… ». Non monsieur ! Les choses doivent se passer ainsi en vue de l'accomplissement des prophéties de Marc 13 :35 ! Vous voyez ? Comment, au même moment, brusquement, tous les pays arabes d'Afrique et au-delà sont saisis de crainte ! C'est Dieu qui est en train de faire cela pour un but futur.

17 Et toutes les fois que des personnes se lèveront là-bas dans le Maghreb pour faire barrage à ce chemin, ce vent se lèvera pour souffler. Amen ! Regardez comment ils ont été secoués au même moment par le même vent. Vous voyez ? Et cela ira aussi loin que possible au-delà du Maghreb jusque dans les pays arabes en Asie.

18 Cette génération plus ou moins islamiste passera avec ses dirigeants et alors s'élèvera une autre génération puis une autre puis une autre jusqu'à ce que s'élève une autre génération que Dieu Lui-même a préparée pour accomplir la vision. Une génération dans laquelle l'État n'imposera pas l'islam à ses citoyens comme on le voit aujourd'hui ! Et alors le Dieu des chrétiens suscitera un fils du Maghreb pour accomplir la prophétie comme Il l'a déjà annoncée ! Ceux que vous voyez aujourd'hui, ce sont des ânes sauvages qui disparaîtront demain. [Ndr : l'assemblée dit : « Amen ! »].

19 Les choses commenceront à changer de sorte que, ce qui n'est pas possible aujourd'hui le sera demain! Il y a eu un temps où le mur de Berlin s'appelait « la ségrégation raciale » et un autre temps où il s'appelait « l'apartheid ». Et cet autre mur qui est l'islam ; ce sont ceux qui l'ont élevé dans leur pensée qui tomberont !

20 Même la voix de Kadhafi, au pouvoir depuis quarante-deux ans, se taira pour toujours ! Il est le plus insolite des dirigeants que l'Afrique ait connu ! L'ennemi juré des Juifs et des chrétiens dans le monde. Un tel homme, seul Dieu peut l'ébranler pour une cause noble ! Pas pour le développement ou la démocratie mais pour l'accomplissement de Marc 13 :35

! [Ndr : l'assemblée dit : « Amen ! »].

21 Tout ce qui se passe au Maghreb, ce sont des événements modernes rendus clairs par la prophétie. Quand l'islam occupait des nations entières... ce n'était pas à cause d'une impuissance du Dieu des chrétiens ! Il laisse Nebucadnetsar prendre son peuple et Il le reprend à main forte et à bras étendu ! [Ndr : l'assemblée dit : « Amen ! »]. Avant que l'enlèvement n'ait lieu, la Parole de Dieu retentira encore dans les rues d'Égypte ! Ces choses sont l'exacte révélation de Dieu. Il en sera ainsi ! [Ndr : l'assemblée dit : « Amen ! »].

22 Aujourd'hui Dieu ne peut jamais envoyer un prophète sur la terre pour nous répéter ce que la Bible a déjà dit. Sinon après Moïse il n'y aurait pas de livre d'Esaïe, livre de Jérémie, livre d'Amos, livre d'Ezekiel, livre d'Habacuc. Vous voyez ? Et aujourd'hui Dieu a envoyé un prophète sur la terre pour révéler à l'humanité ce que l'humanité ne sait pas. L'humanité ne savait pas que le saint-esprit qui agissait dans les églises catholiques, protestantes, évangéliques et branhamistes étaient des démons. Et c'est ce prophète qui l'a révélé.

23 L'humanité ne savait pas que les églises catholiques, protestantes, évangéliques et branhamistes étaient des filets de Satan. Et c'est ce prophète qui l'a révélé. L'humanité ne savait pas qu'une femme que Dieu a créé avec des menstrues chaque mois n'a pas le droit de s'approcher de la chaire. Et c'est ce prophète qui l'a révélé. L'humanité ne savait pas que la théologie et tout ce qui vient des écoles pastorales est semblable à du venin. Et c'est ce prophète qui l'a révélé. L'humanité ne savait pas que les bibles Louis Second, King James, Scofield et autres étaient semblables à des livres de fétiches. Et c'est ce prophète qui l'a révélé.

24 L'humanité ne savait pas que personne n'avait le droit de s'établir pasteur, apôtre, prophète, évangéliste ou docteur si ce n'est par la main du prophète messager de sa génération. Et cela c'est le prophète qui l'a révélé. L'humanité ne savait pas que la Bible n'était rien d'autre qu'un livre d'histoire du christianisme et du judaïsme. Et cela c'est le prophète qui l'a révélé. L'humanité ne savait pas que d'une part une loge de la rose croix et d'autre part une église catholique, protestante, évangélique ou branhamiste, c'est comme les deux faces d'une même monnaie. C'est une chose et son ombre, c'est la même chose. Et cela, c'est le prophète de la génération qui l'a révélé.

25 L'humanité ne savait pas que les catholiques, protestants, évangéliques et branhamistes, ce sont les descendants du serpent depuis Éden avant que le serpent ne perde ses mains et ses pieds selon la malédiction de Genèse 3:14. Dieu a dit au serpent, à cause de cela tu marcheras sur ton ventre. Mais avant que cette malédiction n'arrive, le serpent avait déjà engendré Caïn, l'ancêtre des catholiques, protestants, évangéliques et branhamistes. [Ndr : L'assemblée dit : « Amen ! »]. Et tout ce que j'ai dit, je l'ai dit en vertu de la vision que j'ai reçue le 24 avril 1993. Et cela ne peut jamais faillir ni sur la terre ni dans le ciel. Et que celui qui peut comprendre comprenne !

Le Message de Matthieu 25:6 - Texte intégral
KACOU 103:DISPENSATION PROPHÉTIQUE

(Prêché le dimanche, 17 avril 2011 à Sikensi, région d'Abidjan – Côte d'Ivoire)

1 Bien ! Je vais lire un verset par lequel je vais terminer si Dieu le permet. C'est Juges 3 :1 à 2 : … « Et ce sont ici les nations que l'Éternel laissa subsister pour éprouver par elles Israël, savoir tous ceux qui n'avaient pas connu toutes les guerres de Canaan ; et cela seulement afin que les générations des fils d'Israël connussent, en l'apprenant, ce que c'est que la guerre, ceux du moins qui auparavant n'en avaient rien connu ». Amen ! Je vais parler du sujet : dispensation de prophète. Quoi qu'il advienne, n'oubliez jamais que nous sommes dans une dispensation prophétique… [Ndr : L'assemblée dit : « Amen ! »].

2 Aussi, je vous demande de vous contenter des prédications que vous avez déjà. Je pense qu'il y en aura encore mais je pense qu'il y a bien longtemps que le Message de Matthieu 25 :6 a été déjà donné. Comme Esther, avancez avec ce que vous avez ! Gardez-vous de ce qu'il n'a pas plu à Dieu de vous donner ! [Ndr : L'assemblée dit : « Amen ! »].

3 Bien ! Il y a plusieurs Frères qui occupent des fonctions importantes. Ils sont souvent confrontés à des choses et même à dire certaines choses aux populations de la part du gouvernement. En dehors des accolades et choses semblables, ils doivent confesser tout le reste à l'église et je demande que les Frères et Sœurs usent de beaucoup de grâce envers eux. [Ndr : L'assemblée dit : « Amen ! »].

4 Bien ! Je vais lire ce qu'un prophète a dit avant les élections concernant la crise ivoirienne … Bien ! Je lis cela : « … Quoi qu'il en soit, un jour ou l'autre, ce peuple qui t'a assiégé et le fils de ton esclave domineront sur toi et ce que ton cœur refuse, tu le verras selon ma parole ! ». Et cette parole s'est accomplie exactement sur cette nation. [Ndr : L'assemblée dit : « Amen ! »].

5 Depuis le 08 juillet 2002, j'ai été seul contre tous. Et en septembre 2008, lorsque j'ai voulu voyager, il m'a été dit : « Vous êtes considéré comme pouvant compromettre l'ordre public, la sécurité nationale et les relations internationales de l'une des parties contractantes ! ». Et ils m'ont refusé le visa.

6 Je n'ai jamais voyagé mais l'ordre public, la sécurité nationale et les relations internationales et toutes les choses dont ils ont parlé ont été compromis ! Un prophète ne peut jamais être un problème pour son pays. Un prophète ne peut jamais défier sa nation mais c'est la nation qui défie Dieu au travers du prophète.

7 Et quand vous suivez un prophète qui n'est pas en mesure de vous dire au moins que ses paroles ont les mêmes valeurs que celles des prophètes de la Bible, c'est parce que vous êtes un fils du diable que vous suivez un tel homme. Là où il n'y a pas d'infaillibilité, il n'y a pas de Salut ! [Ndr : L'assemblée dit : « Amen ! »].

8 C'est la 103ème fois que je prêche et montrez-moi une seule chose que j'ai annoncée et qui ne s'est pas accomplie ? Il n'y a pas une seule Parole que j'ai annoncée depuis 2002 et qui ne s'est pas accomplie ! Vous voyez ? L'épée a poursuivi les pasteurs et prophètes de Côte d'Ivoire en plein jour et beaucoup sont tombés comme de vulgaires chiens et je vous dis qu'ils vont directement en enfer ! Et ceci servira de signe pour ceux qui ont vu ces choses. [Ndr : L'assemblée dit : « Amen ! »].

9 Un prophète ne peut pas faillir ! La Bible est l'assemblage des livres des prophètes et la

Bible ne peut pas être infaillible à moins que chacun des prophètes qui L'ont écrite ne soit infaillible. Les uns peuvent douter de ce que je dis mais il y aura toujours une postérité qui dira : « Nous n'avons pas vu l'Ange et l'Agneau et nous n'avons pas entendu les Paroles qu'a prononcées l'Agneau mais nous Le croyons entièrement, car ce que Dieu a donné et que le diable a pris t'a maintenant été restitué ». [Ndr : L'assemblée dit : « Amen ! »].

10 C'est de ceux-là qu'il s'agit quand l'ange dit : « Tu as été envoyé comme un chef sur la terre… Tous ceux que tu as aimés et tous ceux qui t'ont aimé quand tu étais vivant sur la terre, Dieu te les a donnés… ». [Ndr : L'assemblée dit : « Amen ! »].

11 Maintenant, je vais vous raconter un fait qui s'est passé à Locodjro dans les premiers instants de mon ministère : Une Sœur habitait avec nous… Elle avait commis un péché de fornication et le même jour, je lui ai demandé cela mais elle a nié. J'ai dit : « T'ai-je une fois posé une telle question » ? Et alors qu'elle étudiait et avait de bonnes notes en classe et tout, j'ai dit qu'elle n'obtiendrait pas le BEPC à cause de cela. Mais le jour de la proclamation des résultats, elle est revenue à la maison en criant de joie.

12 Et Séphora qui n'a jamais cru en moi a dit : « Monsieur, elle est admise » et j'ai dit à Séphora : « Ai-je une fois dit quelque chose qui ne soit pas accomplie » ? Et les jours qui suivaient, le père de cette fille est venu nous remercier avec des présents pour le succès de sa fille. Mais trois mois plus tard, à la rentrée scolaire suivante, il fut révélé qu'elle n'était pas admise mais qu'elle avait menti en accord avec ses camarades de classe. Aussi, deux ans après cela, elle avait reconnu avoir commis le péché de sexe le jour-même où je l'avais questionnée. Et j'ai demandé qu'elle soit chassée du Message. Et cela fut fait. [Ndr : L'assemblée dit : « Amen ! »].

13 Vous nous traitez de secte afin que personne ne m'écoute mais où êtes-vous maintenant ? Dans une honte profonde ! Nous sommes une secte parce que nous sommes différents des catholiques, protestants, évangéliques et branhamistes ? Chaque dispensation de prophète apporte cela et il faut que nous soyons traités de secte. Le Seigneur Jésus-Christ et les apôtres ont été traités de secte. Oui, exactement !

14 Chaque dispensation de prophète apporte cela. Les apôtres, Martin Luther, John Wesley… Tous ceux que Dieu a envoyés sur la terre ont été traités de secte et si l'on nous traite de secte, cela ne doit pas vous distraire. Paul a dit : « Mais je te confesse bien ceci, que, selon la voie qu'ils appellent secte, ainsi je sers le Dieu de mes pères, croyant toutes les choses qui sont écrites dans la loi et dans les prophètes ». [Ndr : L'assemblée dit : « Amen ! »].

15 C'est depuis 2002 qu'on a commencé à nous traiter de secte quand j'ai refusé de me confondre aux nombreuses unions et fédérations d'églises qui sont en réalité des coopératives religieuses ! Mais aujourd'hui, plusieurs de ceux-là mendient auprès de moi ! Or moi, de la même manière que je ne mange pas le poulet blanc du féticheur traditionnel africain, c'est de cette même manière que je n'ai jamais mendié ou tendu la main à un prêtre ou pasteur catholique, protestant, évangélique ou branhamiste. Je ne l'ai pas fait, je ne le fais pas et je ne le ferai jamais ! Vous voyez ?

16 Si je suis un vrai prophète de Dieu, selon la voie de mes pères, je te condamnerai au Nom du Seigneur Jésus-Christ que tu prétends adorer et toi aussi tu me traiteras de secte afin de perpétuer toujours l'œuvre de tes pères parce que les pharisiens sont morts mais les mêmes

esprits des pharisiens sont sur la terre !

17 Regardez en Égypte, les Hébreux adoraient librement le diable et ils pouvaient, selon leur problème, aller voir tel ou tel prêtre égyptien ! Que ce soit le prêtre de Osiris, de Sabek ou de Bouto comme le font les catholiques ici et comme le font maintenant les protestants, évangéliques et branhamistes allant à la veillée de prière de tel ou tel soi-disant prophète selon le témoignage qu'on entend de ce soi-disant prophète ! Peu importe ce que ce prophète croit mais si son dieu l'utilise puissamment, c'est l'essentiel... Et une fois, le pasteur branhamiste Ouassa David a fait appel à une prophétesse évangélique et celle-ci est venue prier pour son père malade chez lui à la maison.

18 Ils peuvent faire appel à un politicien puant d'alcool pour présider à la dédicace de leur temple... Vous voyez ? Et ces politiciens, ces païens assis là, recevant les honneurs dus à Christ si bien que ce politicien assis là, n'aurait pas eu tort de penser qu'il est déjà sauvé ! Comment quelqu'un qui ne croit pas comme vous, un païen puant d'alcool peut-il couper le ruban de la dédicace de l'église ?

19 Il n'y a qu'un seul Dieu dans le Ciel et il ne peut avoir qu'une seule bouche sur la terre ! Ainsi, quand quelqu'un vous dit : « Oh ! Je vois que ce Kacou Philippe est le géniteur d'une nouvelle secte !», cet homme est censé vous dire où se trouve la seule vérité vivante sur la terre comme Moïse, Jérémie, Ésaïe, ... afin que vous soyez sauvés sinon cette personne qui vous parle est un démon, peu importe qui cette personne est ! [Ndr : L'assemblée dit : « Amen ! »].

20 Vous dites : « Oh ! Ce Kacou Philippe est un faux prophète, ne l'écoutez pas ! ». Et pourtant, vous n'indiquez pas qui est-ce qui est le véritable prophète vivant sur la terre pour cette génération. Mais vous, catholiques, protestants, évangéliques et branhamistes, je vous ai toujours dit que vous êtes l'incarnation de Satan et je vous ai toujours dit que toutes vos louanges étaient des cultes à Satan.

21 Peu importe combien vous êtes sincères, c'est le diable que vous adorez au nom de Jésus. Allez à l'église pour avoir des funérailles religieuses avec des chorales mais quand vous dites à vos fidèles catholiques, protestants, évangéliques et branhamistes qu'ils seront sauvés, c'est de l'arnaque de Satan, c'est comme celui qui vend de la pacotille à la place de l'or. Vous n'avez jamais connu Dieu et vous n'êtes jamais nés de nouveau et vous dites : « J'ai le Saint-Esprit ». Vous êtes baptisés de démons et vous pensez que c'est le Saint-Esprit.

22 Si vous avez le Saint-Esprit, pourquoi ne savez-vous pas que vos églises catholiques, protestantes, évangéliques et branhamistes y compris l'islam et le judaïsme sont des confréries de sorciers et que le Jésus que vous avez accepté comme votre sauveur personnel est un démon ?

23 Si vous avez le Saint-Esprit, pourquoi ne savez-vous pas que vos bibles Tob, Louis Segond, Scofield, Thompson et autres sont des livres de fétiches ? Vous confondez le Saint-Esprit et l'esprit de divination ! Vous voyez ? Soit vous êtes tous dans la vérité et je suis un faux prophète, soit je suis un vrai prophète et vous et vos églises, vous êtes l'incarnation de Satan. [Ndr : L'assemblée dit : « Amen ! »].

24 Un musulman président de la République avec 54% dans un pays à majorité chrétienne, ça, aucun de vos prophètes, pasteurs et présidents d'églises ne l'avait imaginé. C'était

caché ! Daniel a dit à Nébucadnetsar : Oh roi, le secret que tu demandes, les sages, les enchanteurs, les devins et les augures ne peuvent l'indiquer ; mais il y a un Dieu dans les Cieux qui révèle les secrets et les choses cachées. [Ndr : L'assemblée dit : « Amen ! »].

25 Même les journalistes étrangers ne l'avaient pas vu à cause de ce côté religieux. Mais j'ai dit qu'il en sera ainsi et les églises évangéliques et branhamistes attendaient tous que cela échoue pour publier partout que je suis un faux prophète. Vous voyez ?

26 Ce que j'ai annoncé ne pouvait pas faillir parce que j'ai été appelé et commissionné le 24 avril 1993 avec un Évangile pour le Salut de ma génération. Alors que, je n'étais pas chrétien, l'Ange m'a commissionné disant : « De la même manière que Marie a conçu miraculeusement, sans connaître d'homme, de la même manière que Moïse a reçu dans les détails ce qui s'est passé à la création, tu as reçu les Paroles de la Vie éternelle ce 24 avril 1993 et cela est arrêté de la part de Dieu. Au temps marqué, tu comprendras et tu enseigneras ce que tu n'as pas appris afin que quiconque croit, ait la Vie éternelle ». Et cet Ange est toujours ici avec moi. [Ndr : L'assemblée dit : « Amen ! »].

27 Dieu est souverain. Au commencement de l'église, Dieu laisse les apôtres et les disciples remplis du Saint-Esprit et va chercher Saul de Tarse, un persécuteur des chrétiens pour parler à toute la terre. Et le 24 avril 1993, ce même Dieu Tout-Puissant a choisi un païen que j'étais pour le Salut de l'humanité. Que direz-vous si ce n'est : « Oh Dieu, que ta volonté soit faite ». [Ndr : L'assemblée dit : « Amen ! »]. C'est différent de tous ces pasteurs et prophètes d'églises. Et que celui qui a des oreilles pour entendre entende !

Le Message de Matthieu 25:6 - Texte intégral
KACOU 104:L'IMPORTANCE D'UN PROPHÈTE

(Prêché le dimanche 11 septembre 2011 à Sikensi, près d'Abidjan – Côte d'Ivoire)

1 Maintenant, pour le déroulement du culte, je ne crois pas que la confession d'une seule personne puisse dépasser une minute sauf si l'assemblée demande des détails. La confession est différente du témoignage.

2 Et comme vous le savez, j'ai reçu la population de mon village et je leur ai parlé directement dans mon ethnie. Ce ne fut pas pour les condamner car ce qui les condamne, ce n'est pas ce que je leur ai dit ou ce que Dieu m'a donné mais surtout ce que Dieu leur a donné parlant du chant des anges. Ils sont donc déjà condamnés depuis le commencement de mon ministère. Et s'ils ne se repentent pas et persévèrent dans leurs églises assemblées de dieu, méthodistes et catholiques, au jugement je les condamnerai tous car leurs églises assemblées de dieu, méthodistes et catholiques sont des confréries de sorcellerie. [Ndr : L'assemblée dit : « Amen ! »].

3 Au jugement, ils seront les premiers à être jugés et condamnés car le Salut est sorti du milieu d'eux et des gens sont venus de loin, de très loin pour recevoir ce Salut alors que eux mes parents, ils foulent ce Salut aux pieds. Au jugement devant Dieu, je condamnerai mon propre frère, ma propre sœur, l'homme de ma maison, ceux de mon ethnie, de mon village, de mon pays et tous ces africains parce qu'ils ont rejeté le Salut que Dieu leur a envoyé.

4 Et même en dehors de cela, avant ma naissance, il est arrivé que mes parents étaient au campement, sur notre parcelle dont j'ai parlé une fois. Mon père avait bâti une petite maison en terre battue recouverte de paille et un jour, alors qu'ils étaient allés loin, laissant ma grande sœur seule à la maison, elle a vu quelque chose descendre du ciel au-dessus du campement. Elle regardait jusqu'à ce que cela fut tout près et la chose est remontée et a disparu dans le ciel.

5 Et quelques jours après, le même événement s'est reproduit au village. Des villageois, dont plusieurs sont encore vivants, ont aperçu un objet semblable à un livre ouvert qui descendait du ciel vers la maison de mon père. Ceux qui ont bien suivi ont vu l'objet descendre jusqu'au-dessus de la maison de mon père et remonter vers le ciel tandis que d'autres l'ont cru tombé dans la cour de mon père, ils ont accouru mais ils n'ont rien trouvé. Vous voyez ? Le village est vaste mais l'événement n'a eu lieu nulle part que là. Mais qu'est-ce qu'ils en ont fait ? Vous voyez ? Et en accord avec tout ce qu'ils sont en train de voir avec le chant des anges, ils devraient comprendre. [Ndr : L'assemblée dit : « Amen ! »].

6 Et au cours de cette réunion, un Frère a demandé aux villageois si les anges avaient vraiment chanté, ils ont dit unanimement « Oui » mais le pourquoi, ils ne le savent pas. Et le Frère Jean-René, le docteur en médecine, était l'un des leurs aux assemblées de dieu mais il est au Cri de minuit depuis 2007. Et je l'ai baptisé moi-même. C'est mon ami le plus fidèle. Nous avons été mis à l'école primaire la même année et avons eu les mêmes instituteurs pendant six ans. Il est mon docteur, exactement comme le docteur Sam Adair de Jeffersonville, l'ami d'enfance de William Branham. [Ndr : L'assemblée dit : « Amen ! »].

7 Maintenant, vous vous rappelez que, lorsque j'ai dit qu'un zoo était une mauvaise chose, les gens, même les branhamistes en ont ri et ont prêché contre cela mais après la petite guerre que nous avons connue, lorsqu'ils ont ouvert le zoo, tout était désolation. Vous avez vu ce que les journaux ont publié sur le zoo. Presque tous les animaux du zoo d'Abidjan sont

morts et ceux qui étaient encore vivants étaient là gisant au sol, d'autres, les yeux hagards, regardant l'eau et la nourriture qu'on leur tendait.

8 Ces animaux n'avaient aucune force pour prendre la nourriture qu'on leur tendait, pourtant ces animaux n'ont rien à voir avec la politique. Dans leur fuite, les gardiens du zoo avaient laissé les cages fermées. C'est une méchanceté ! Vous voyez ? Un zoo est deux fois plus mauvais qu'une prison pour hommes parce que ces animaux n'ont rien fait de mal pour être là.

9 Maintenant, revenons aux questions… si la version anglaise de Darby a la même valeur et autorité que la version française… Je ne sais pas parce qu'il y a cinquante ans de cela, c'est King James qu'il fallait utiliser or la version Darby en anglais était déjà là. Mais maintenant c'est différent parce que c'est en français que Dieu est en train de s'adresser à la terre. Retenez que King James et Darby ne correspondraient jamais à la foi luthérienne ou wesleyenne. Il n'y a pas une explication humaine à cela. S'il y avait une logique dans la Parole de Dieu, l'intelligence humaine la saisirait…

10 Le plus important est qu'il faut que ce soit la voix du berger et si vous êtes un Agneau, vous l'accepterez sans comprendre comme le dit le cantique et vous suivrez cela. Ce n'est pas pour la sagesse et l'intelligence humaine. Vous voyez ? Et ces deux mille dernières années, le Seigneur Jésus-Christ, le grand Berger a changé d'habits des dizaines de fois mais sa voix est restée la même et ses brebis, ceux qu'Il a connus avant la fondation du monde, L'ont toujours reconnu selon cette promesse. [Ndr : l'assemblée dit : « Amen ! »].

11 Vous vous souvenez que le Seigneur Jésus est apparu sous plusieurs formes à ses disciples ? En quelques instants, Il manifesta chacun des messagers qu'Il allait envoyer sur la terre y compris celui de Matthieu 25 :6. Il prit une certaine forme et c'était Paul. Il prit une certaine forme et c'était Irénée. Il prit une certaine forme et c'était Saint Martin. Il prit une certaine forme et c'était Colomban. Il prit une certaine forme puis une autre forme puis une autre forme puis une autre puis une autre puis une autre ! Vous voyez ?

12 C'est pourquoi chaque prophète ou messager est Christ révélé à sa génération. Et Apocalypse 19 :10 dit que l'esprit de prophétie est le témoignage de Jésus. [Ndr : L'assemblée dit : « Amen ! »]. Et ces mêmes formes physiques sur la terre sont les reflets des mêmes sept anges célestes et depuis le fleuve Ohio jusqu'à ce qu'Il vienne, ce sera le même septième ange céleste, l'Esprit d'Élie révélant Christ. [Ndr : l'assemblée dit : « Amen ! »].

13 Même David pleurant sur la montagne des Oliviers, c'était Christ ! Et vous savez que David est prophète car la Bible dit : « David, homme de Dieu … » c'est-à-dire prophète. Vous voyez ? L'homme de Dieu, c'est l'homme à qui la Parole de Dieu vient. Même un prophète comme celui de 1 Rois 13 ou Timothée ou Agabus le sont. Et vous ne pouvez pas suivre Dieu à moins de suivre un homme de Dieu c'est-à-dire un prophète messager vivant.

14 Vous serez peut-être en désaccord avec moi parce que les sacrificateurs, les scribes, les pasteurs, les docteurs, les apôtres et évangélistes sont tous des serviteurs de Dieu, ils sont au service de Dieu mais ils ne sont pas des hommes de Dieu et il ne sera jamais dit que les sacrificateurs Tsadok, Abiathar, Amatsia ou Elnathan sont des hommes de Dieu.Vous voyez ? C'est ce que l'Esprit dit, je le dis en tant que prophète. Vous voyez ? L'esprit de grenouille regarde deux mille ans en arrière alors que la Bible dit qu'Il est vivant au siècle des siècles.

[Ndr : L'assemblée dit : « Amen ! »].

15 Il a dit : « Encore un peu de temps et le monde ne Me verra plus mais vous, vous Me verrez !» À la résurrection, les apôtres et les disciples qui ont vécu il y a deux mille ans se lèveront de la poussière, se reconnaîtront et Le reconnaîtront.

16 Marie et Marthe et Lazare et Suzanne et Élisabeth se donneront des accolades et s'assiéront ensemble et ceux de Moïse viendront avec Moïse et ceux d'Ésaïe viendront avec Ésaïe et Ésaïe les présentera à Christ et ainsi de suite, chaque prophète viendra avec les siens. Paul viendra avec Tite, Timothée et les autres. Irenée avec les siens. Saint Martin de Tours avec les siens. Colomban avec les siens. Martin Luther avec les siens. John Wesley avec les siens. William Branham avec les siens. Et pour cette génération, je viendrai à vous et je vous présenterai à Christ. [Ndr : L'assemblée dit : « Amen ! »].

17 C'est la seule chose qui puisse être, chaque prophète pour sa génération. Sinon, si on peut croire en un prophète qui est mort avant notre naissance alors Dieu doit faire entrer les pharisiens auprès de Moïse avant de vous faire entrer auprès de Jésus de Nazareth ou auprès de William Branham. [Ndr : L'assemblée dit : « Amen ! »].

18 Tous ceux que vous voyez aujourd'hui en face de vous, avec des bibles en main, les bons et les mauvais, ce sont les mêmes démons de Baal. Les prophètes de Baal reconnaissaient Moïse comme étant leur prophète, ils confessaient et se réclamaient du même Jéhovah qui a fait sortir les Juifs de l'Égypte. Vous voyez ? Qui est ce qui peut faire clocher le cœur d'Israël s'il ne s'appuie pas premièrement sur Moïse et les prophètes ? Oui monsieur !

19 Élie et les prophètes de Baal étaient si semblables ! Les deux étaient si proches l'un de l'autre qu'Israël avait du mal pour savoir lequel était de Dieu ou du diable. Et c'est exactement ce qui se passe de ce côté-ci avec les prêtres, pasteurs et prophètes catholiques, protestants, évangéliques et branhamistes.

20 William Branham n'a pas vu un sacrificateur ou même un prophète mais une personne différente à qui cette lumière parlait au-dessus de lui. Cet homme était comme un prophète certes parce que cette Colonne de Feu lui parlait mais William Branham a vu quelque chose de plus qu'un prophète et il a dit : « Un personnage glorieux » ; or il n'y a de glorieux que Christ. Christ Lui-même rend témoignage de la gloire de Salomon mais ici, c'est une gloire spirituelle et j'ai dit que l'apparence physique de tout règne spirituel sur la terre n'a rien pour attirer les regards. Ainsi, la papauté romaine est un règne physique et temporel. Ce qui est chair est chair et ce qui est esprit est esprit. Et quand donc ce règne spirituel aura un aspect physique, cela ne pourra pas attirer les regards car la chair et le sang mépriseront toujours ce qui est spirituel.

21 Maintenant écoutez ceci : Ce n'est pas l'échelle suspendue entre le ciel et la terre qui fit de Jacob un personnage glorieux, le père des Juifs. Vous voyez ? Rachel, Léa, Bilha et Zilpa, donnent naissance à Israël en sept dispensations. Jacob s'approche de telle puis de telle puis de telle et revient à telle puis encore et encore… et en tout sept fois comme avec les sept eunuques. Vous voyez ? Quatre femmes mais sept fois. Mais cette Israël disparaît et une autre renaît en 1947. Et de ce côté-ci, quatre animaux : un animal comme un lion, un animal à la face d'homme, un autre semblable à un veau et un quatrième semblable à un aigle. Et les quatre agissent en sept dispensations que sont les sept âges de l'Église, la branhamiste

étant la septième. [Ndr : L'assemblée dit : « Amen ! »].

22 Si je suis un prophète de Dieu alors, dans le sens d'Éliézer, aucun autre prophète depuis Moïse n'a eu un ministère aussi grand que le mien et il n'y en aura pas de semblable jusqu'à ce qu'Il vienne. Et tous les élus qui étaient dans la vision du 24 avril 1993 ne seront jamais scandalisés en moi.

23 Et quand la Parole sort disant : laquelle vous semble être Israël ou l'épouse ? Vous dites : « Mais Frère, tu as dit ceci ... ». D'accord mais Dieu avait dit à Moïse dans Exode 19 : Moïse, mon serviteur, fais maintenant approcher le peuple et les sacrificateurs. Dieu a dit au verset 22 : « Et aussi, que les sacrificateurs qui s'approchent de l'Éternel se sanctifient ». Mais Moïse a répondu à Dieu disant : « Non Seigneur, tu as dit de ne pas faire approcher le peuple de peur qu'il ne touche la montagne et ne meurt ».

24 Et Dieu lui a dit : « Oui, c'est vrai, ne les fais pas approcher. Prends Aaron seulement avec toi ». Vous voyez ? Moïse avait la révélation de qui il servait. Il savait que Dieu était dans sa Parole. Vous voyez ? Je comprends qu'il est tout à fait normal que les uns et les autres aient des positions différentes parce que spirituellement, devant Dieu, Matthieu 25 :6 se déroule dans une salle d'examen de baccalauréat. Mais aussi, si quelqu'un m'aime, il ne souhaitera pas ma mort. Vous voyez ? [Ndr : L'assemblée dit : « Amen ! »].

25 Et maintenant la Sorbonne, le lieu public que je n'aime pas, là où je ne suis jamais allé prêcher, a été rasée. Et la rue princesse que j'ai condamnée dans la prédication Parle maintenant a été rasée. Vous voyez ?

26 Dieu dit : « J'enverrai Nebucadnetsar mon serviteur contre toi. ». Vous voyez ? Si quelqu'un ne le reçoit pas, comme j'aime le dire, qu'il s'en aille. Le rat qui s'enfuit de votre cage et va en brousse n'est pas perdu, c'est étant avec vous qu'il était perdu. Mais quant aux saints, sous les pas de Dieu pour toujours. [Ndr : L'assemblée dit : « Amen ! »].

27 Et maintenant écoutez cette parabole de Dieu adressée à toute la terre. Le Dieu des Cieux avait suscité un prophète, il y a très longtemps, dans l'antiquité. Et ce prophète était très grand, très vieux et en lui était l'Esprit des Dieux saints dont la demeure n'est pas avec les hommes. Et ce prophète est le père de l'Afrique depuis les temps anciens ! Il voyait de jour et de nuit. Et ceux qui lisaient les temps et les circonstances le respectaient. Et le prophète de l'antiquité était heureux d'avoir accompli sa mission dans tout ce qu'il devait faire et d'un bout à l'autre de son pèlerinage, ses actes et ses Paroles et les fils de son peuple avaient réjoui son cœur. Et il alla et se reposa et chacune des étoiles qui reflétaient la gloire du Dieu Tout-Puissant venait une à une et tournait une fois autour de lui. Et après cela, il ne fut plus. Et sa lampe était perçue de loin malgré la jungle africaine car une lumière dans la nuit est perçue de très loin. Amen !

28 Écoutez encore cette parabole du Royaume des Cieux. Le Royaume des Cieux a été fait semblable à un homme qui a quitté son pays pour aller voir un prophète dont la renommée se répandait sur toute la face de la terre. Étant arrivé dans la cour de la maison où habitait le prophète, il le trouva ivre, puant d'alcool. Le prophète était couché là comme mort ; l'homme dont il a tant entendu parler était couché là, à même le sol sous un soleil ardent. Et il lui fut dit : « C'est là l'homme dont tu as entendu parler dans ton pays ». Et feignant de s'être trompé, il se détourna et s'en retourna dans son pays et raconta tout ce qu'il avait vu

disant : « Ne craignez pas. Mes yeux ont vu l’homme dont vous avez entendu parler. Il n’en est rien !». Et il fortifia les siens dans la voie de la perdition.

29 Et après cela, un autre homme ayant entendu parler du même prophète, s'en alla, lui aussi, de son pays. Et étant arrivé auprès du prophète, il le trouva dans la même condition. Alors il demanda et il lui fut dit : « C'est ici l'homme dont tu as entendu parler dans ton pays ». Et l'étranger reprit la parole disant : « Les Paroles que j'ai entendues dans mon pays sont-elles de cet homme ?». Ils ont dit : « Elles sont de lui ». Et alors il leva les mains vers le Ciel et bénit le Dieu Tout-Puissant disant : « Si cet homme est le prophète, alors ma foi est deux fois plus grande qu'elle ne l'était lorsque je quittais mon pays ». Et ayant pris soin du prophète pendant plusieurs jours, il s'en retourna tout heureux. Et que celui qui peut comprendre, comprenne !

Le Message de Matthieu 25:6 - Texte intégral
KACOU 105:KACOU PHILIPPE ET LES PROPHÈTES

(Prêché le dimanche 02 octobre 2011 à Sikensi, région d'Abidjan – Côte d'Ivoire)

1 J'ai dit que les Frères de l'extérieur devraient venir ici pour le baptême et qu'il y a quatre phases qui les attendaient ici. J'ai dit cela selon Lévitique 8. La première phase selon Lévitique 8 :6 à 7, la deuxième phase selon Lévitique 8 :10 à 12, la troisième phase Lévitique 8 :31 et enfin Lévitique 9 :7. Et tous ces versets montrent exactement cela…

2 Lorsque j'ai commencé à prêcher, on me disait : « Ne rêve pas, le monde est très grand ! Comment vas-tu faire pour atteindre les extrémités de la terre » ? et la femme d'un instituteur m'a dit : « Tu es inapte » parce que je parlais difficilement, je bégayais mais aujourd'hui, je parle correctement et mes parents disent : « D'où vient-il que tu ne bégaies plus » ? Et moi-même je ne sais pas…

3 Et le Message atteint les extrémités de la terre, le Message est en anglais, en espagnol, en portugais, en swahili et hier soir je tenais le plan du Salut en langue malgache. Car la Bible dit qu'ils viendront de toutes les nations, de toutes les races et de toutes les langues de la terre. En moins de dix ans, tout est accompli ! [Ndr : l'assemblée dit : « Amen ! »]. Il n'y a de Salut que dans le prophète vivant de la génération.

4 Maintenant revenons à ce passage d'Éphésiens 2 :20. Que dit Paul ? Est-ce que Paul dit que : « Avant moi, vous êtes édifiés sur le fondement des apôtres et des prophètes … » ? Non, ce n'est pas vous êtes édifiés mais vous avez été édifiés sur le fondement des apôtres et des prophètes. Même pendant un temps, lui-même, Paul avait été édifié sur le fondement des apôtres et des prophètes, et quand il revint du désert d'Arabie, il monta auprès des apôtres à Jérusalem pour comparer sa doctrine avec celle des apôtres. Mais quand il comprit que ce jour-là sur le chemin de Damas les clés du Royaume des Cieux avaient changé de main et que désormais c'est lui Paul qui les avait, il a dit : « Selon la grâce de Dieu qui m'a été donnée, comme un sage architecte, j'ai posé le fondement … ». [Ndr : l'assemblée dit : « Amen ! »]. Il a dit : « Comme un sage architecte, j'ai posé le fondement… ». Vous voyez ?

5 Et pendant que les apôtres et leurs disciples prêchaient telle et telle choses, Paul s'est levé et a dit : « Si l'un des douze apôtres ou l'un des soixante-dix disciples qui ont marché avec le Seigneur ou même un ange vient du ciel prêcher autre chose que ce que moi, Paul, je suis en train de prêcher présentement sur la terre, qu'il soit maudit ! ». [Ndr : L'assemblée dit : « Amen ! »].

6 C'est ce que ceux qui retracent l'histoire de l'église ne pourront pas voir. Vous voyez ? Ce n'était plus « Moïse et les prophètes » mais « Paul et les prophètes ». Car le Seigneur Jésus-Christ avait quitté les apôtres et marchait maintenant avec Paul. Et tous les élus en avaient la révélation selon Matthieu 16 :18 en sorte qu'il rebaptisa même des disciples de Jean-Baptiste, l'homme qui baptisa le Seigneur Jésus.

7 Peu importe ce que Paul leur disait, ils le faisaient. Vous voyez ? Que vous le vouliez ou pas, c'était Paul le prophète vivant et les prophètes déjà morts, un prophète vivant et des prophètes morts. Au temps de Paul, vous deviez prêcher Paul et les prophètes sinon vous étiez sous la malédiction de Galates 1 :8 ! Vous ne pouviez pas annoncer l'Évangile à moins d'annoncer Paul et les prophètes. Vous voyez ?

8 Et après cela, ce fut Irénée et les prophètes. Puis Saint Martin de Tours et les prophètes.

Puis Colomban et les prophètes. Puis Martin Luther et les prophètes. Puis John Wesley et les prophètes. Puis William Branham et les prophètes. Et maintenant Kacou Philippe le prophète vivant de votre temps et les prophètes passés. [Ndr : l'assemblée dit : « Amen ! »].

9 Maintenant, quel est le problème de l'humanité ? Soyez attentifs ! … Matthieu et les siens sont tombés sur leur face quand le lion est sorti. Puis Marc et les siens sont tombés sur leur face le jour de la crucifixion du Seigneur Jésus. Puis Luc et les siens sont tombés sur leur face quand l'animal à la face d'homme est sorti. Vous voyez ? Luc est tombé sur sa face lorsque le Seigneur Jésus faisait les miracles. A cause des miracles, Luc a vu que ce devait être le Messie dont les prophètes ont parlé mais il ne fit pas attention à tout le reste tandis que l'apôtre Jean ne fit pas attention aux miracles mais à la Parole.

10 Et de ce côté-ci, il y a une postérité qui voulait se prosterner devant la Parole mais l'ange lui a dit : « Ne le fais pas ! Garde-toi de le faire ; je suis ton compagnon d'esclavage et celui de tes Frères qui ont le témoignage de Jésus : Rends hommage à Dieu, car l'esprit de prophétie est le témoignage de Jésus ». [Ndr : l'assemblée dit : « Amen ! »]. Regardez les branhamistes et vous verrez qu'un branhamiste ne peut jamais faire cela.

11 Prenez l'Évangile selon Jean et lisez tout l'Évangile de Jean et vous verrez que ce n'est pas une Colonne de Feu ou une confirmation qui fit que Jean se prosterna dans Apocalypse 19. Non monsieur ! Le verset 9 dit : « Ce sont ici les véritables Paroles de Dieu ». Et quand Jean entendait ces mêmes Paroles que vous entendez ce matin, il est tombé sur sa face ! [Ndr : L'assemblée dit : « Amen ! »]. Pourquoi ? Parce que Jean était l'aigle, la manifestation de la Parole et seule la Parole pouvait l'amener à faire cela.

12 Et pour commencer, Jean a dit : « Au commencement était la Parole ». Les branhamistes ne pouvaient pas faire cela parce que ce sont des pentecôtistes. Depuis Azusa Street jusqu'à ce jour, ce sont des pentecôtistes qui naissent là-bas et pour eux, vous ne pouvez être un serviteur de Dieu à moins de produire des photos de lumière et des sensations.

13 William Branham avait essayé quelque chose : Amener des pentecôtistes à la Parole. William Branham avait voulu transformer des semences pentecôtistes en semences-Parole et cela ne marcha pas parce qu'avant la fondation du monde, les pentecôtistes n'avaient pas été créés par la Parole, ils n'étaient pas des créatures originelles de Dieu. Ils sont la balle qui enveloppe le grain. Ils sont venus à William Branham à cause des signes et des miracles et n'ont eu qu'une foi apostolique comme Thomas. Et c'est exactement ce qu'ils manifestent ici face au Cri de minuit.

14 Tous les chiens qui naissent dans les palais de rois ont aussi l'amour des os dans l'âme c'est pourquoi le 18 décembre 1965, quand William Branham a fait l'accident, la première personne que ses fils ont appelée c'est le pentecôtiste Tommy Osborn dont la femme prêche et c'est encore ce Tommy Osborn qui est venu célébrer le service funèbre de William Branham en présence d'Ewald Frank, Orman Neville, Joseph Coleman, et Pearry Green.

15 Tommy Osborn leur disait : « Tenez-vous debout, asseyez-vous ! Tenez-vous debout, asseyez-vous ! Tenez-vous debout, asseyez-vous ! ... » Ils obéissaient tous. Et nombreux étaient des pentecôtistes qui étaient venus au Message de William Branham avec des baptêmes pentecôtistes qu'ils n'ont jamais repris parce que cela était au nom de Jésus-Christ par immersion.

16 Et un branhamiste me disait l'autre jour : « Si tu es vraiment un prophète venu de Dieu, sépare la mer Méditerranée en deux afin que nous puissions passer de l'Afrique vers l'Europe à pied ». Qu'est-ce que c'est ? Ce sont des semences pentecôtistes. Pourtant il avait commencé disant : « Nous avons la parole, nous avons la parole… » mais quand les mots lui manquèrent, il a dit : « Si tu es vraiment un prophète venu de Dieu, sépare la mer Méditerranée en deux ». Vous voyez ?

17 Aujourd'hui, les fils de Dieu au sein des branhamistes, luthériens, wesleyens et zwingliens, ce sont tout juste des repousses ! [Ndr : L'assemblée dit : « Amen ! »]. Il est vrai que John Wesley, Martin Luther et William Branham sont des authentiques hommes de Dieu et leurs Messages sont l'entière vérité mais si étant assis là-bas, votre cœur est en paix alors qu'il y a un prophète vivant sur la terre, cela signifie que vous êtes un enfant du diable ! [Ndr : L'assemblée dit : « Amen ! »].

18 Et le dimanche passé encore, le Frère Obame Arsène me donnait les nouvelles de deux pasteurs qui venaient de prendre leur baptême au Gabon. L'un vient du temps du soir tandis que l'autre vient d'une mission appelée Béthanie. J'avais dit au Frère Mbuyi : « Frère, trois ans ne passeront pas que tu commenceras à voir au Gabon ce que tu es en train de voir ici en Côte d'Ivoire. ». [Ndr : L'assemblée dit : « Amen ! »].

19 Quand William Branham disait : « Je reste avec les pentecôtistes parce qu'ils ont reconnu la vérité », il pensait que c'était à cause de la Parole qu'il prêchait que ces pentecôtistes le suivaient. Mais lors de l'ouverture du septième sceau parlant de la langue inconnue, du troisième pull et autres, il a dit : « Une voix s'est fait entendre : « Tu ne peux pas enseigner des choses surnaturelles à des bébés pentecôtistes. Laisse-les ! ». [Ndr : L'assemblée dit : « Amen ! »]. William Branham les voyait comme étant des semences-Parole mais Dieu lui a dit : « Ce sont des bébés pentecôtistes !».

20 Or, qu'est-ce que le diable ne peut pas imiter ? La Parole ou les signes ? Vous voyez ? Kacou Sévérin a discerné les pensées des cœurs de façon exacte avec une colonne de feu, comme William Branham, pouvant te dire ton nom, le nom de ta femme, le nom de tes parents, ta date et lieu de naissance avec un puissant don de guérison et après lui, des dizaines de jeunes prophètes en ont fait autant avec la même exactitude alors que ces prophètes-là rejettent William Branham. J'ai montré ici une vidéo montrant cela … avec exactitude !

21 Les branhamistes ne le comprennent pas et ils disent que c'est le véritable Saint-Esprit sur des fils du diable ! Ils parlent des oints du temps de la fin, de ce que le véritable Saint-Esprit agirait sur des fils du diable. Mais je vous dis que c'est faux. Ce sont des esprits de démons agissant sur des fils du diable. [Ndr : L'assemblée dit : « Amen ! »].

22 Remarquez que c'est le pentecôtisme qui marque le début de l'âge de Laodicée avec l'effusion du Saint-Esprit à Azusa Street en 1906. Et chose curieuse, c'est Dieu Lui-même qui a dit à William Branham d'aller avec ces pentecôtistes et sa belle-mère ne voulait pas qu'il entraine sa fille là-bas. Vous voyez ? Comment un homme de Dieu peut-il fraterniser avec des prêtres catholiques, des pasteurs protestants et évangéliques ? Vous voyez ? Mais cela se trouve exactement là dans la Bible. Dieu avait dit à Abraham : « Descends en Égypte !». Et c'est exactement ce que William Branham a fait, descendant en Égypte, fraternisant avec des pasteurs évangéliques, des fils du diable, adorateurs de démons.

Le Message de Matthieu 25:6 - Texte intégral

23 Mais vous qui m'écoutez, retenez que vous ne pouvez suivre Dieu que dans le Cri de minuit. [Ndr : L'assemblée dit : « Amen ! »]. Et cela est comme la construction d'une maison. D'abord le chef des maçons vient avec toute sa suite. C'est la partie qui nécessite beaucoup d'énergie et de force. C'est l'âge du lion. Et lorsque les maçons finissent et disparaissent, les menuisiers et leur chef apparaissent et l'atmosphère change, vous entendez beaucoup de bruits et c'est eux qui ont les marteaux, les clous et tout ce qu'il faut pour crucifier l'Agneau.

24 Et quand les charpentes, la toiture, les portes et les fenêtres sont faites et qu'ils disparaissent, ne dites pas : « Cela me suffit, je n'ai plus besoin du reste » car les électriciens doivent venir. Ainsi en est-il du Royaume des Cieux. Il faut que les électriciens viennent. C'est l'âge de Luther, l'âge de la lumière ; l'homme commence à voir que le juste vivra par la foi.

25 Pour la première fois, les nations commencent à réaliser que le christianisme qu'elles croyaient avoir accepté n'était qu'une religion humaine. Puis, après cela, les plombiers et leur chef apparaissent.

26 Remarquez que les maçons viennent et s'en vont et reviennent. Et après le crépissage, les électriciens reviennent encore... Et de ces quatre dépend tout le reste. Le carreleur est un maçon. Le charpentier et le tôlier sont des menuisiers etc... Après l'œuvre des menuisiers, après que les portes soient placées, les maçons reviennent une seconde fois et après cela, les électriciens reviennent pour placer les disjoncteurs, interrupteurs, ampoules et autres. Mais quand les peintres et leur chef apparaissent, c'est la fin. [Ndr : L'assemblée dit : « Amen ! »].

27 Dès cet instant un maçon n'a plus sa place là à moins qu'il vienne en tant que peintre. Vous ne pouvez plus venir là avec des matériels et un esprit de maçonnerie, de menuiserie, de plomberie ou d'électricité. Il n'y a que des peintres et c'est eux qui présenteront l'œuvre accomplie. [Ndr : L'assemblée dit : « Amen ! »]. Ainsi en est-il du Royaume des Cieux

28 Et quiconque n'agit pas dans l'esprit du chef des peintres est un démon. Ce n'est pas à nous d'aller porter des toges et des soutanes et de former des chorales et autres comme des méthodistes mais c'est aux méthodistes de laisser toutes ces choses pour venir ici. Ce n'est pas à nous de chercher à produire des photos de Colonne de Feu mais c'est aux branhamistes de laisser toutes ces choses pour venir ici. Car désormais, c'est Kacou Philippe et les prophètes et que celui qui a des oreilles pour entendre entende !

Le Message de Matthieu 25:6 - Texte intégral
KACOU 106:INTERPRÉTATION DE DEUX SONGES

(Prêché le dimanche matin, 1er janvier 2012 à Sikensi, région d'Abidjan – Côte d'Ivoire)

1 Je commence par les notes… Un pasteur qui raisonne avant de reconnaître son tort est un danger pour le Salut. La foi prophétique, c'est lorsque selon 2 Chroniques 26 :17 à 18, vous pouvez dire à votre pasteur : « Où est-ce que le prophète a dit ce que tu viens de dire » ? Un ancien qui ne peut pas dire la vérité à son pasteur, c'est un démon. [Ndr : L'assemblée dit : « Amen ! »].

2 Aussi, suite à la dernière prédication, parlant des baptêmes de hauts dignitaires qui n'ont jamais été repris, des branhamistes ont eu le courage de me demander : « Qui est-ce qui a baptisé William Branham ? Ils m'ont demandé ! Où et en quel nom William Branham lui-même a été baptisé ?». Pourquoi cela ? Parce qu'ils trouvent normal que Joseph Coleman, Ewald Frank et autres dirigeants branhamistes ne reprennent pas leur baptême méthodiste, baptiste, pentecôtiste et autres.

3 Et dans le même sens de la dernière prédication, ils ont dit : « Frère Branham dit que les animaux n'ont pas d'âme, si tu crois en lui, dit : « Amen !». Et j'ai dit : « D'accord » j'ai dit : « Amen ! » mais voulez-vous m'expliquer Genèse 1 :30 ? Et l'un d'eux a dit encore : « Si les animaux ont des âmes cela signifie qu'ils peuvent rêver ». Et je lui ai dit : Monsieur, l'âne de Balaam a eu des visions et a parlé en langues. [Ndr : L'assemblée dit : « Amen ! »]. Vous voyez ? Et je lui ai dit : Le chien et le cheval de William Branham qu'il a vus avec les âmes qui étaient sous l'autel dans la sixième dimension, qu'est-ce qui te semble que c'était ? Vous voyez ?

4 J'ai dit : Je crois en Martin Luther et John Wesley et je dis : « Amen ! » à tout ce qu'ils ont prêché et si j'étais en leur temps je me ferais baptiser au Nom du Père du Fils et du Saint-Esprit par aspersion. Mais aujourd'hui, le baptême n'est pas au Nom du Père et du Fils et du Saint-Esprit parce que la révélation est progressive ! [Ndr : L'assemblée dit : « Amen ! »].

5 Je crois en William Branham mais les deux anges qui sont descendus à Sodome et Gomorrhe de part et d'autre de Dieu ne sont pas Billy Graham et Oral Roberts mais Élie et Moïse. Le même Dieu et les mêmes saints anges qui se tenaient près de Martin Luther avec son baptême trinitaire sont le même Dieu et les mêmes saints anges qui se tenaient près de William Branham baptisant au Nom du Seigneur Jésus-Christ dans le fleuve Ohio.

6 Et de ce côté-ci, le même Dieu et les mêmes saints anges qui se tenaient près de William Branham sont le même Dieu et les mêmes saints anges qui se tiennent ici. [Ndr : L'assemblée dit : « Amen ! »]. Si quelqu'un croit au Seigneur Jésus-Christ, il croira en moi. Si quelqu'un croit en Martin Luther, il croira en moi. Si quelqu'un croit en William Branham, il croira en moi.

7 Mais ceux-ci ne sont pas de vrais fils de William Branham mais des fils d'un William Branham imaginaire et il ne leur reste qu'à avoir sainte Méda, sainte Hope, sainte Cécile parce qu'ils sont la septième tête de la bête, du grand dragon. [Ndr : L'assemblée dit : « Amen ! »]. Mais les élus suivront toujours le prophète vivant de leur temps car le prophète est Jésus-Christ redéfinissant la Parole pour chaque génération. Retenez que Christ est le mystère de la révélation de Dieu comme en chaque génération le prophète messager vivant est le mystère de la révélation de Christ. [Ndr : L'assemblée dit : « Amen ! »].

8 Bien ! Pour la consécration des bébés, elle n'est pas une obligation sinon elle peut se

passer partout où se trouve un serviteur de Dieu qui se sent digne de le faire. Si c'est à l'église, le père et la mère s'avanceront devant la chaire et la mère donnera le bébé au pasteur ou au prédicateur qui élèvera une brève prière comme : « Seigneur Jésus-Christ, Dieu de William Branham et de Kacou Philippe, en vertu du mandat et de la grâce que j'ai reçus et en accord avec les deux parents debout ici, je prie que cet enfant puisse prévaloir toujours sur le péché et qu'aucune mauvaise action ou parole de quelque forme que ce soit ne puisse prévaloir sur lui. Quiconque le bénit soit béni et que toute malédiction contre lui soit sans effet et qu'il soit un sujet de bénédiction sur la terre, pour ses parents et pour nous aussi ! Amen !».

9 Mais pour le baptême, c'est à partir de 14 ans. Mais à 12 ans, cela est possible avec l'accord des parents. Mais vous ne pouvez plus frapper un enfant qui a dix ans ou plus. Ne frappez jamais votre enfant avec colère ou pour soulager votre colère. Et si vous êtes en colère, ne parlez pas de peur de maudire. [Ndr : L'assemblée dit : « Amen ! »].

10 Aussi, pour le mariage, la bénédiction est nécessaire et cela se passera devant l'assemblée ou chez le pasteur ou au domicile du Frère et la Sœur. Mais elle aura lieu devant l'assemblée si seulement le Frère et la Sœur ont été un modèle depuis leurs fiançailles. [Ndr : L'assemblée dit : « Amen ! »].

11 Bien ! Maintenant venons-en à la prédication, soyez attentifs, il y a un Frère qui a eu deux songes. Le premier, ce fut plusieurs années avant le Cri de minuit et le second, il y a seulement deux mois. Il dit : « Dans le premier songe, je regardais et j'ai vu au milieu du ciel deux aigles qui se battaient. Et les deux aigles se battaient jusqu'à ce qu'un troisième aigle descende du Ciel au milieu d'eux pour les séparer et l'un des deux aigles se battait refusant de céder et le troisième aigle combattit l'aigle qui refusait de céder et une plume d'aigle tomba du ciel d'entre les deux aigles et quand la plume tomba, c'étaient des feuilles de papiers avec des écritures au recto et au verso ». Que signifie ce songe ? Bien ! Nous en viendrons !

12 Le Frère dit encore : « Dans le second songe, le Ciel était encore ouvert et j'ai vu une jeune fille noire que je connaissais sur la terre mais quand je la vis dans le Ciel, c'était une métisse. Je m'apprêtais à filmer cela avec mon téléphone portable et une voix me dit : « Ne filme pas ce que tu vois car c'est tous les habitants de la terre qui sont en train de suivre ce que tu vois ».

13 Et la vision de la métisse fut fondue et cela fut changé et je vis à la place qu'une petite salle était ouverte dans le Ciel et je vis les prédicateurs du Cri de minuit et la petite salle devint une très grande salle et des hommes de toutes les races de la terre et des présidents et des rois et les grands hommes de la terre étaient là pour une cérémonie solennelle et je vis comme si un homme s'apprêtait à recevoir une grande distinction.

14 Et je vis le Frère Benié debout là et le Frère Zadi derrière l'homme puis près de lui, je regardais et voici, il y avait une étoile à gauche et une autre étoile du côté droit. Je ne vis plus la suite de l'événement mais ce fut comme s'il avait reçu la distinction et quand cela eut lieu, il y eut une très grande joie dans le Ciel et sur la terre.

15 Et je voulais encore filmer cela et la même voix me dit : « Ne filme pas ce que tu vois car c'est tous les habitants de la terre qui sont en train de voir aussi cela ». Et je vis que sur la

terre c'était la joie de ce que Dieu avait fait cela pour le Salut des hommes et les uns sautaient et criaient de joie disant : « Nous sommes sauvés, nous sommes sauvés » tandis que d'autres étaient dans la tristesse et les pleurs.

16 Et une fine rosée sortait de dessous la vision et arrosait la terre. Et je regardais jusqu'à ce que je ne vis plus la vision et je m'en allais et voici, plusieurs personnes parlaient de l'événement qui avait eu lieu dans le Ciel !».

17 Bien ! Considérons le premier songe ! Remarquez que le troisième aigle n'est pas descendu pour séparer les deux qui se combattaient mais pour leur faire cesser le combat. Maintenant, qui sont les deux premiers aigles qui se battaient dans le ciel ? Alors qu'ils se battent, remarquez que soit l'un est de Dieu et l'autre du diable, soit les deux sont du diable ! Ce sont les deux possibilités ! Est-ce un aigle de Dieu combattant un aigle du diable ? Et qui sont ces deux aigles et d'où viennent-ils ? La terre peut les voir en aigles de Dieu mais je vous dis que tous deux sont du diable. [Ndr : L'assemblée dit : « Amen ! »].

18 Les deux aigles sont du diable. Ce ne sont pas le branhamisme combattant le catholicisme ou le protestantisme ou les mouvements évangéliques mais ces deux aigles qu'il a vus sont les deux grandes tendances branhamistes sur la terre. D'une part, l'aigle allemand avec la tendance d'Europe et d'autre part l'aigle occidentale, la tendance occidentale du branhamisme, c'est-à-dire d'Amérique avec Joseph et Billy Paul Branham.

19 Et la vision du troisième aigle descendant du Ciel indique qu'aux jours où le grand aigle de Jeffersonville c'est-à-dire William Branham disparaîtra de la terre, deux faux aigles s'élèveront à sa place se combattant et alors le Dieu des Cieux, le grand aigle, descendra du Ciel, les combattra en tant que Michaël et les vaincra et descendra sur la terre pour donner pouvoir et autorité à la Femme de l'Agneau selon Apocalypse 12.

20 Et Elena Sanchez cette américaine dont j'ai parlé dans une prédication m'a vu dans une vision et c'était l'Ange et l'Ange lui a dit : « Je suis Michaël qui me tiens devant Dieu… » et elle a dit : « Mon âme a semblé me quitter, je pensais que j'allais mourir ». Elle a dit : « Quand tout le monde rejettera le Cri de minuit en Amérique du Nord, je ne L'abandonnerai jamais ». Elle était branhamiste et elle a dit cela à cause de la puissance qui se dégageait de la révélation.

21 Dans le branhamisme, c'est dans le sensationnel que Dieu se trouve. Lorsqu'elle a vu tout cela, comme Dieu descendant sur la montagne du Sinaï, elle a dit comme les juifs : « Quand tout le monde rejettera le Cri de minuit en Amérique du Nord, je ne L'abandonnerai jamais ». [Ndr : L'assemblée dit : « Amen ! »]

22 En réalité, les deux premiers aigles ne sont pas des aigles mais des serpents si bien que quand ils furent vaincus et que leurs plumes furent arrachées pour qu'ils ne s'envolent plus pour séduire les habitants de la terre, ils devinrent le serpent qu'ils ont toujours été. Vous voyez ? Le mystère est qu'une même chose peut avoir deux sens opposés. Ne dites donc pas : c'est un cavalier assis sur un cheval blanc donc c'est Dieu ou c'est une métisse assise dans un camion militaire donc c'est le branhamisme mais c'est un prophète messager vivant qui est habilité à en indiquer l'interprétation. [Ndr : L'assemblée dit : « Amen ! »].

23 De génération en génération, c'est le même serpent religieux ! Le serpent ancien ! Une fois il a pris l'apparence de lion et il a été vaincu puis une fois il a pris l'apparence de veau et

il a été vaincu puis une autre fois il a pris l'apparence de l'homme quand Martin Luther a quitté la terre et il a été vaincu.

24 Et cette fois de ce côté-ci, quand William Branham est mort, il a pris l'apparence d'aigle parce que nous sommes dans l'âge de l'aigle puis il s'est métamorphosé en deux aigles se disputant la royauté de la terre. Ils veulent contrôler tel et tel continent, telle et telle nation et quand ils ont vu le grand aigle descendre, ils ont dit : « grand aigle, nous sommes avec toi pour combattre les rois de l'orient, du nord, de l'occident et du midi » mais le grand aigle a crié d'une voix de tonnerre : « Vous, branhamistes, arrêtez et quittez-là !». [Ndr : L'assemblée dit : « Amen ! »].

25 Le grand aigle a dit : « Si vous êtes avec moi et que vous ne croyez pas en la théologie, d'où vient-il que vous avez des bibles Louis Ségond, King James, Scofield en main et que vous fraternisez avec ceux qui ont des bibles Louis Ségond, Scofield, Thompson, King James en main ? Quittez-là !». Et ils ont résisté et combattu contre le grand aigle et le grand aigle les a vaincus à cause du sang de l'Agneau ! Et ils perdaient leurs plumes à cause des paroles de mystère et de condamnation qui procédaient du grand aigle.

26 Et les mystères étaient inscrits sur les plumes qui s'arrachaient. [Ndr : L'assemblée dit : « Amen ! »]. Et la plume qui tombait devenait des feuilles de prédications. Et ceci est la 106ème feuille de prédication tombé du Ciel. [Ndr : L'assemblée dit : « Amen ! »]

27 Maintenant considérons le second songe. D'abord une métisse ! Ne confondez pas cela avec la métisse de la vision de 1993. Vous voyez ? Une même chose peut avoir deux sens différents devant Dieu. Deux anges peuvent se tenir là et l'un est de Dieu tandis que l'autre est du diable. Deux jumeaux semblables comme deux gouttes d'eau peuvent sortir du même ventre et l'un est de Dieu tandis que l'autre est du diable.

28 Dans Apocalypse 19 nous voyons un cavalier assis sur un cheval blanc et dans Apocalypse 6 nous voyons un autre cavalier assis sur un cheval blanc et l'un est de Dieu tandis que l'autre est du diable. Dans Exode 19, tout le mont Sinaï tremblait et c'était Dieu tandis que dans 1 Rois 19 le mont Horeb tremblait et c'était le diable.

29 Or ce mystère est expressément caché là dans les mystères du fleuve Kebar et de Patmos. Christ, l'Époux vient dans la couleur du Ciel, le saphir qui est la couleur bleue pure transparente tandis que l'Épouse vient à travers la chrysolithe qui est un mélange de mélanges de couleurs. Et c'est exactement ce que ce jaune-verdâtre devient à la maturité. Vous voyez ?

30 Nous sommes dans l'âge du peintre et c'est dans l'âge du peintre que la coloration de l'Épouse est révélée. Martin Luther et John Wesley la connaissaient sur la terre comme une blanche. Mais sur l'île de Patmos Jean l'a vue. Il voulait l'écrire mais il lui a été dit : « Non Jean, scelle et n'écris pas, ne dis pas la couleur de son corps !». [Ndr : L'assemblée dit : « Amen ! »].

31 William Branham entendit cela dans une langue inconnue... Et toute la nature atteste cela. Observez la plupart des fruits et voyez que ceci est la couleur de la maturité. Regardez les fruits de la brousse et vous verrez que c'est exactement la couleur de la maturité. [Ndr : L'assemblée dit : « Amen ! »].

32 Ainsi, une bête peut apparaître ici et c'est l'un des quatre êtres vivants et la même bête peut apparaître là et c'est l'un des quatre empires de Daniel 7 ! Le même lion peut apparaître ici comme étant l'empire babylonien et le même lion peut apparaître là comme étant l'un des quatre êtres vivants.

33 Cette Épouse de Christ que Jean voit dans le livre d'Apocalypse ne peut être qu'une métisse. Ce n'est pas une Asiatique, une Blanche, une Indienne ou une Africaine noire ou une Maghrébine mais une métisse. Amen ! Lorsque Jésus-Christ se tourne vers les nations, c'est pour se trouver une Épouse. Mais quelle est la race de cette Épouse ? De l'Asie, Paul la voyait Jaune, de l'Europe, Martin Luther, Jean Calvin et John Wesley la voyaient comme une ravissante Blanche.

34 En Amérique, William Branham la voyait certainement comme une Indienne. Et de ce côté-ci en Afrique, ce ne peut être qu'une Africaine et le Frère dit qu'il connaissait cette fille sur la terre comme étant une fille noire qui doit être purifiée, blanchie et affinée. Quand l'Épouse de Christ apparaîtra dans le Ciel, cela ne pourra être qu'une métisse vierge. Peu importe combien son cœur est droit et que ses œuvres sont bonnes mais si elle n'était pas une métisse vierge, c'était faux ! Mais c'est d'abord une vierge noire qui doit venir. [Ndr : L'assemblée dit : « Amen ! »]

35 Que s'est-il passé ? Lorsque, non pas moi, mais le Seigneur Jésus-Christ se tourne vers les nations pour se choisir une Épouse, Il ne pouvait pas seulement prendre une Asiatique, une Européenne, une Américaine ou une Africaine mais une Épouse venant de toutes les nations. La Bible dit qu'elle vient de toutes les nations et tribus et peuples et langues. Vous voyez ? Israël signifie mariée à Dieu et parce que les œuvres iniques d'Israël se sont accumulées jusqu'au Ciel, Dieu s'est tourné vers les nations pour se choisir une Épouse d'entre les païennes.

36 Mais est-il possible que l'insensée enseigne la sagesse aux sages et que la prostituée enseigne la moralité aux vierges ? Oui Frères, Dieu peut le faire. C'est pourquoi Tyr et Sidon enseigneront la droiture à Israël et Jérusalem sera confuse si je suis un vrai prophète. [Ndr : L'assemblée dit : « Amen ! »]. Israël s'en va dans la prostitution et d'entre les nations, Dieu se suscite une vierge. Une vierge qui dit : « Oh Toi Dieu des prophètes, je désire te voir ». Ceci est la prière des saints. Et ce chant est une prière par l'Esprit.

37 L'Esprit de Dieu s'adressant à Dieu Lui-même à la place du pécheur. Vous voyez ? Le sauvé s'adressant à Dieu à la place du perdu. Nous ne chantons pas seulement pour nous mais aussi pour tous ceux qui sont au loin dans l'alcool, la corruption, la prostitution et surtout dans les ténèbres catholiques, protestantes, évangéliques et branhamistes y compris les missions et ministères. Oui le Dieu des prophètes, nous désirons te voir, Toi qui as donné ta vie pour nous afin que nous soyons sauvés !

38 Oui le Dieu des prophètes, le Saint des saints, le Rocher des âges, le Dieu de Moïse, de Josué, le Dieu d'Élie, d'Élisée, le Dieu de Branham, le Dieu de Kacou Philippe, Toi le Fidèle et Véritable, l'Ange et l'Agneau...nous désirons te voir. Toi le Dieu de John Wesley, le Dieu de Martin Luther, nous désirons te voir. [Ndr : L'assemblée dit : « Amen ! »].

39 Une Épouse des nations à la place d'Israël, c'est Ta grâce qui a fait cela ! Un homme des nations prophète messager, c'est Ta grâce qui a fait cela ! Que Ton Nom soit glorifié aux

siècles des siècles. Amen !

Le Message de Matthieu 25:6 - Texte intégral
KACOU 107:LA FOI PROPHÉTIQUE

(Prêché le dimanche matin, 18 mars 2012 à Adjamé, Abidjan-Côte d'Ivoire)

1 J'ai reçu des questions auxquelles je vais essayer de répondre. Je sais que c'est dans un souci de sanctification que vous les posez... Bien ! Il y a des péchés qui sont sur la ligne de démarcation et d'autres qui sont derrière la ligne de démarcation. C'est dans ce sens que pour les péchés qui sont sur la ligne de démarcation, j'ai parlé par exemple de bouche à bouche ou de la lumière lorsqu'un Frère s'approche de sa femme.

2 Que Dieu vous bénisse ! Maintenant, je voudrais parler encore de la foi prophétique. Il y a plusieurs dispensations. Mais l'âge dans lequel nous sommes est l'âge de l'aigle et c'est la foi prophétique. Mais je veux vous faire remarquer quelque chose : il y a la foi prophétique et vivre la foi prophétique. Donc, vous pouvez recevoir l'enseignement et la connaissance de la foi prophétique comme un pieux branhamiste sans vivre la foi prophétique.

3 Il y a eu un temps où avoir la connaissance de cette foi prophétique pouvait donner la Vie éternelle parce que la Bible dit que la connaissance augmenterait. Mais aujourd'hui, il s'agit de vivre la foi prophétique. C'est comme le troisième pull qui est différent de la manifestation du troisième pull. Nous sommes en train de prêcher le troisième pull mais la manifestation du troisième pull vient.

4 Au temps du soir, ils en ont tout juste eu la connaissance. Mais ils n'ont pas vécu cela. C'est pourquoi on peut voir aujourd'hui les Lee Vayle avec la foi bi-unitaire, Joseph Coleman avec les tonnerres, Junior Jackson de son côté. Ewald Frank de l'autre côté etc...

5 Dans la foi prophétique, il s'agit de montrer simplement la chose et tous ceux à qui cela est destiné avant la fondation du monde diront : « Amen ! ». C'est la foi originelle ! Et c'est cette foi que Dieu ramènera sur la terre à la fin des temps parce qu'Il est le Dieu de la restitution. Vous voyez ? Dès l'instant où la foi originelle est la foi prophétique, il y a une empreinte de prophétisme dans les quatre animaux.

6 Et nous voyons qu'au temps de Martin Luther, lorsque Martin Luther prêchait le baptême par aspersion au Nom du Père, du Fils et du Saint Esprit, si quelqu'un venait montrer par Actes 2 :38 que le baptême était au Nom du Seigneur Jésus-Christ par immersion, c'était un fils du diable. [Ndr : L'assemblée dit : « Amen ! »].

7 Et au temps de Matthieu 25 :6, nous n'avons pas reçu une foi apostolique, branhamiste ou pentecôtiste mais la foi prophétique. Vous voyez ? Maintenant, il y a un Frère qui désirait savoir si l'Archange Michel était vraiment Dieu comme je l'ai dit lors d'une intervention ici...

8 Remarquez que la présence de l'Archange Michel est liée directement à l'Esprit de Daniel et au Cri de minuit. Dans le livre d'Apocalypse, nous voyons le Cri de minuit dans Apocalypse 12 :14. Mais avant cela, l'Archange Micaël apparaît dans Apocalypse 12 :7. La Bible dit : « Et il y eut combat dans le Ciel : Michel et ses anges combattirent contre le dragon... ».

9 Le Micaël de Daniel 12 :1 et le Michel d'Apocalypse 12 :7 sont le même Nom comme le Yéshoua ha'Mashiah des Juifs et notre Seigneur Jésus-Christ sont le même Nom et la même Personne ! [Ndr : L'assemblée dit : « Amen ! »]. Et lorsque nous allons dans le livre de Daniel, le Cri de minuit retentit dans Daniel 12 :8 à 10. Vous voyez ?

10 Mais avant cela, l'Archange Micaël apparaît au verset 1 de Daniel 12. Il est écrit : « Et en ce

temps-là se lèvera Micaël, le grand chef, qui tient pour les fils de ton peuple... ». Et enfin lorsque nous allons encore plus loin dans le livre de Josué, le Cri de minuit retentit dans Josué chapitre 6. Mais avant cela, l'Archange Micaël apparaît au chapitre 5 verset 13 à 15. Vous voyez ? Lorsque le prophète dit que l'Archange Micaël est Jésus-Christ, ce ne devrait pas être une épreuve pour quelqu'un. [Ndr : L'assemblée dit : « Amen ! »].

11 Selon la foi prophétique, si vous voyez les choses d'une certaine manière et que le prophète vient vous dire autre chose, considérez que c'est Dieu Lui-même qui a envoyé un ange pour vous éclairer. Et vous ne pouvez pas aller contre cela à moins de produire premièrement votre appel et commission. [Ndr : L'assemblée dit : « Amen ! »].

12 Et si, discutant avec un baptiste, vous dites que Micaël n'est pas Dieu et que ce baptiste vous dit : « Et pourtant votre prophète dit que Micaël est Dieu », vous dites : « Non, le prophète ne peut pas dire cela ! Micaël n'est pas Dieu !». Mais si ce baptiste vous montre dans le livre du prophète Kacou Philippe que Micaël est Dieu, quelle que soit votre conviction passée, vous allez crier : « Gloire à Dieu ! Alléluia ! C'est l'entière vérité ! Micaël est Dieu !». C'est cela, la foi prophétique ! [Ndr : L'assemblée dit : « Amen ! »].

13 Maintenant, je vais lire Josué 5 :13 à 15. Suivez très bien cela. Josué 5 :13 à 15 : « Et il arriva comme Josué était près de Jéricho qu'il leva ses yeux et voici qu'il vit qu'un homme s'est tenu devant lui. Son épée nue dans sa main. Et Josué alla vers lui et lui dit : es-tu pour nous ou pour nos ennemis ? Et il dit : ... », écoutez bien maintenant. C'est cet homme qui parle maintenant. Cet homme est Micaël. Vous voyez ?

14 L'Ange de l'Éternel, c'est Jésus-Christ, c'est Dieu Lui-même. Et l'Éternel des armées, c'est Micaël, c'est Jésus-Christ et c'est Dieu Lui-même. [Ndr : L'assemblée dit : « Amen ! »]. Qui est-ce qui est bien placé pour connaître Micaël ? Ce n'est pas Martin Luther, John Wesley ou William Branham mais c'est l'Esprit de Daniel et celui qui prêche le Cri de minuit est l'Esprit de Daniel.

15 Écoutez maintenant au verset 14 ce que l'Ange va dire. L'Ange dit : « ...non ! Je ne suis pas un ennemi. Non ! Car c'est comme Chef de l'armée de l'Éternel que Je suis venu MAIN-TENANT ». Amen ! Il dit : Je venais en tant que l'Ange de l'Éternel, mais maintenant je suis venu en tant que le Chef de l'armée de l'Éternel. Et la suite du verset dit : « ...et Josué tomba sa face contre terre. Et rendit hommage. Et il dit : qu'est-ce que mon Seigneur dit à son serviteur. Et le Chef de l'armée de l'Éternel dit à Josué : ôte tes sandales de tes pieds car le lieu sur lequel tu te tiens est saint. Et Josué fit ainsi ». Qu'est-ce que c'est ? Amen ! L'Ange n'a pas dit à Josué : « Non, lève-toi, je suis un ange, je suis ton compagnon de service ! ». Pourquoi ? Parce que cet Ange était Dieu Lui-même. L'Éternel des armées, c'est Dieu Lui-même et c'est Micaël ! Et Josué Lui rendit hommage parce que c'était Dieu. [Ndr : L'assemblée dit : « Amen ! »].

16 Dans Apocalypse 19, c'était une personne. Et il dit à Jean : « Non Jean, ne m'adore pas ! ». Mais ici dans Josué chapitre 5, c'est Micaël, l'Éternel des armées, c'était Jésus-Christ Lui-même. Et Josué L'a adoré et Il a dit à Josué : « Josué, ôte tes sandales ! Tu es dans la présence de Dieu ». Et un Frère m'a dit : « Frère Philippe, Micaël signifie : celui qui est comme Dieu ». Lorsque j'ai dit que Micaël était Jésus-Christ Lui-même, je ne savais pas que j'avais dit cela...Amen ! Il fallait un prophète pour révéler cela. La foi des saints, c'est la foi prophétique, la foi autour d'un prophète messager vivant. [Ndr : L'assemblée dit : « Amen

! »].

17 Lorsque Jésus-Christ viendra sur la terre il y aura un prophète sur la terre car l'unité de la foi ne peut se faire qu'autour d'un prophète vivant. S'il y a mille églises ou tendances branhamistes sur la terre, c'est parce qu'ils ont abandonné la foi prophétique. Et ces mille tendances, auront chacune son chemin. Chacune aura son chemin. Chacune aura sa vérité et sa façon de voir.

18 Un tel croit que ceci est cela. L'autre croit que ceci est cela. Ainsi de suite. Mais avant l'enlèvement, un prophète ramènera à l'unité de la foi tous les enfants de Dieu sur la terre. Lorsque le prophète vient, ce n'est pas un sacrifice que chacun doit faire pour abandonner sa position, mais ils doivent simplement jeter leurs précieuses lumières et s'aligner derrière le prophète. C'est cela. [Ndr : L'assemblée dit : « Amen ! »].

19 Les églises ont des vérités. Vous dites : « Nous sommes dans la vérité… » mais les élus et les fils de Dieu auront toujours un prophète vivant sur la terre. Les élus cherchent un prophète vivant, les fils du diable cherchent des vérités. Nous ne cherchons pas une vérité parce que la vérité d'un démon est un mensonge. Même si vous êtes catholiques, vous ne devez pas quitter votre église catholique, et suivre quelqu'un parce qu'il a une vérité que les autres n'ont pas. Mais vous devez suivre un prophète messager vivant qui a un Message un appel et une commission authentiques. C'est la seule façon dont cela puisse être et 2 Chroniques 20:20 et Osée 12:14 disent cela.

20 Dieu n'envoie pas une église ou une vérité ou un ministère sur la terre mais un prophète messager et c'est du prophète messager que procèdent toutes ces choses. Et alors, Dieu gardera toujours son prophète dans la vérité. Vous voyez ? Maintenant, je prends une note ici !

21 Vous vous rappelez de ces trois coups de tonnerre lorsque Pearry Green était avec William Branham ? Ce fut trois mots prononcés par l'ange : « Jugement Côte Ouest » et un tremblement de terre frappa l'Alaska. Vous voyez ? Et de ce côté-ci, les deux tendances religieuses, identiques dans la forme, le langage, etc… Qu'est-ce que c'est ? La maman branhamiste que Tommy Osborn avait béni le 11 avril 1966 mourut et deux sœurs jumelles comme deux cornes de même apparence s'élevèrent à sa place.

22 Ces deux aigles étaient deux sœurs jumelles et quand le grand aigle les frappa dans le Ciel, le jugement frappa la terre et le monde entier fut épouvanté, et les deux tours jumelles du World Trade Center, le cœur et la capitale mondiale de l'argent furent frappées et brisées ! Ce ne pouvait être nulle part que là car c'est à ces américains que William Branham avait été envoyé et parce qu'ils ont préféré l'argent à celui qui peut sauver leur âme, Dieu s'est tourné vers l'Afrique ! Vous voyez ? Les gens ont abandonné le prophète vivant pour suivre des voies que Dieu n'a pas tracées.[Ndr : L'assemblée dit : « Amen ! »].

23 Et récemment, un certain Michael Morin, m'a écrit du Canada afin que j'indique si les trois songes qu'il a eus sont de Dieu. Il a écrit : « Dieu m'a révélé ce que Frère Branham aurait enseigné s'il avait vécu longtemps et il me faut la confirmation de deux personnalités de premier ordre qui marchent 100% dans l'Esprit de Christ et après recherche, j'ai arrêté qu'il me fallait ta confirmation ainsi que celle d'Ewald Frank. Il parait que tu as l'intelligence des visions ». Et je lui ai dit : Connaissez-vous André Morin, l'auteur du livre : Les dix

abominations de Rome ? Il a dit : « C'est mon frère cadet ». J'ai dit : Concernant les visions que tu as eues, je suis curieux de savoir aussi quelque chose : Ewald Frank n'est pas prophète, comment donc peut-il savoir si tes visions sont de Dieu ou pas ? Si la grandeur humaine peut interpréter ou expliquer une vision alors pourquoi ne le demandes-tu pas au président Barack Obama qui est tout près de toi en Amérique ? Et il a dit : « Je vous apprends que le site www.williambranham.org dit que les révélations que j'ai eues viennent de Dieu ». Et je lui ai dit : « Monsieur Morin, un site web, ce n'est pas un prophète ! ». Et quant à ces révélations, … J'ai lu tout juste une vision et j'ai laissé cela. C'est de la divination. [Ndr : L'assemblée dit : « Amen ! »].

Le Message de Matthieu 25:6 - Texte intégral
KACOU 108:L'ÉVANGÉLISATION

(Prêché le dimanche matin 15 avril 2012 à Sikensi, région d'Abidjan – Côte d'Ivoire)

1 … Que Dieu vous bénisse ! J'étais avec les Frères de l'extérieur sur Skype et la Sœur Mireille a donné un témoignage. Une fois, elle m'a écrit concernant un emploi qui se présentait à elle et elle m'a dit : « Frère Philippe, là, j'aurai une hausse de salaire et je ne travaillerai que dans la journée... ». Et je lui ai dit : Sœur Mireille, je vois que c'est bien mais mon cœur n'accepte pas cela. Et elle n'a pas signé le contrat. Et hier, elle a rendu témoignage disant que le mois passé, la société qui voulait l'engager avait fermé. Vous voyez ? Elle n'a pas eu besoin de jeûner ou prier pour connaître la volonté de Dieu. Pourquoi ? Parce qu'elle suit un prophète vivant. Et je lui ai dit que de Moïse jusqu'à William Branham, ce sont tous de vrais prophètes mais aujourd'hui, ils ne peuvent pas faire cela parce qu'ils sont déjà morts. [Ndr : L'assemblée dit : « Amen ! »].

2 Et je vous ai dit que le jour vient et cela ne tardera pas que vous entendrez du milieu de ceux qui me rejettent dire quelque chose comme : « J'ai eu une révélation et une voix venant du Ciel m'a dit : « JE SUIS LE DIEU DE KACOU PHILIPPE… ». Ce sera en sorte qu'ils ne pourront pas dire que cela vient du diable et ils sauront bien qu'il s'agit de moi et cela sera beaucoup plus fort que si on leur présentait une photo de Colonne de Feu ! Notez bien cela ! [Ndr : L'assemblée dit : « Amen ! »].

3 Une autre note, vous savez qu'une épouse est la chose la plus précieuse que Dieu ait donnée à l'homme après le Salut. Mais si le choix est raté, c'est la chose la plus mauvaise qui soit. C'est pourquoi, si Dieu permet, je vais parler un jour du choix d'une épouse. Et par rapport à cela, je me rappelle de quelque chose : le Frère Jean Paul est venu me voir. Il est venu me dire : « Prophète, je souhaite que tu m'aides à avoir une épouse ». Et je lui ai dit : Tu épouseras la Sœur Emma. Et je lui ai dit d'aller méditer sur cela. Et j'ai aussi appelé la Sœur Emma et je lui ai dit : Sœur je te propose d'être l'épouse du Frère Jean Paul, va réfléchir. Elle ne le connaissait pas et je lui ai montré une photo du Frère dans mon téléphone. Quelques temps après, le Frère est venu me dire qu'il souhaiterait que ce soit une autre Sœur. J'ai dit : Ok, c'est compris ! De même, un jour, la Sœur aussi est venue me dire qu'elle souhaiterait que ce soit un autre Frère. J'ai dit : d'accord, j'ai compris !

4 Des mois se sont écoulés et un jour, le Frère est venu me dire : « Frère, j'ai l'impression que je commence à aimer la Sœur ». Je lui ai dit : « Frère, ce doit être une pensée diabolique, chasse cela ! ». [Ndr : L'assemblée dit : « Amen ! »].

5 Et après cela, un jour la Sœur aussi est venue me voir. Et elle a dit : « Frère Philippe, j'ai l'impression que je commence à aimer le Frère ». Et je lui ai dit : « Sœur, ce doit être une pensée diabolique, chasse cela ! ». Vous voyez ? Et aujourd'hui, c'est un bon couple. [Ndr : L'assemblée dit : « Amen ! »]. Et ils s'aiment tellement qu'en cinq ans seulement de vie commune, ils ont déjà trois enfants. Et les anciens ne passent pas leur temps à régler leur problème de foyer. [Ndr : L'assemblée dit : « Amen ! »].

6 Bien ! Parlant de la ligne de démarcation, un Frère a posé une question que j'ai retenue. Il a dit : « Frère Philippe, lorsqu'un pasteur épouse une Sœur déjà déshonorée, cela se trouve-t-il sur la ligne de démarcation » ? Frères, si ce pasteur est obligé de le faire parce qu'il n'y a pas de vierge, d'accord mais dans le cas contraire, c'est un péché. S'il n'y a pas de Sœur vierge ayant un bon comportement, un pasteur peut prendre une Sœur qui n'est pas vierge et cela est en ordre. [Ndr : L'assemblée dit : « Amen !»]. S'il est déjà pasteur, il ne doit pas

faire cela ! Et s'il est prédicateur, il ne peut le faire que si son pasteur le lui permet. [Ndr : L'assemblée dit : « Amen !»].

7 Le pasteur et son épouse, c'est Christ et l'Église. Et vous savez que les vierges avant même le mariage ont droit à la dîme. Ce n'est pas la beauté qui lui donne droit à la dîme mais la virginité. Pour dire que la dîme et surtout la dîme de la dîme était déjà son droit même avant le mariage. Et la femme d'un pasteur, d'un apôtre ou d'un prophète ne peut pas se marier à un frère simple de l'assemblée après la mort de celui-ci. Et l'assemblée est tenue de s'occuper d'elle jusqu'à sa mort. [Ndr : L'assemblée dit : « Amen !»].

8 Le Cri de minuit est dans toute sa perfection. L'ensemble de l'Épouse de tous les âges est une métisse mais l'Épouse parfaite de minuit apparaîtra comme une vierge noire et tous nos Frères et Sœurs blancs rentreront en tant qu'Africains. [Ndr : L'assemblée dit : « Amen ! »]. Et si la dîme n'est pas le droit d'une femme déshonorée, la dîme de la dîme ne peut pas être le droit d'une femme qui a du sang d'avortement sur les mains si belle soit-elle.

9 Un autre Frère m'a envoyé une question. Il a dit : « Frère Philippe, un Frère qui a une sanction et qui est dehors peut-il faire parvenir sa dîme à l'assemblée » ? La réponse est : non, mais il mettra sa dîme de côté étant dehors et c'est quand il sera réadmis dans l'assemblée qu'il l'enverra.

10 Une autre question : « Frère Philippe, peut-on aller travailler chez un baptiste ou dans une église baptiste » Tout dépend de ce que vous faites. Lorsqu'on construisait ici, toutes sortes de personnes étaient là, même des païens et des musulmans.

11 Bien ! Ce matin, je veux parler de l'évangélisation. Je crois que Dieu a préparé un don pour chaque circonstance et c'est avec le don qu'Il compose. Et le don d'évangéliste est le don indiqué face aux incroyants. Et quand un pasteur ou un prédicateur ou un simple Frère qui a le don sera à l'œuvre, vous verrez que c'est la personne qu'il faut. Dieu est avec lui. Il peut dire beaucoup de choses à la fois et en peu de mots et en peu de temps avec assurance. C'est quelqu'un qui sait de quoi il parle, maîtrisant son sujet.

12 Quelqu'un qui est capable en une seule heure d'émission de survoler les points essentiels du Message. Je sais que Dieu a pourvu de tels hommes pour le Message. Et dès l'instant où vous commencez à déceler de tels Frères, vous pouvez leur faire appel pour intervenir chez vous, si possible. Vous voyez ?

13 Maintenant, je crois que le temps est venu où vous pouvez prêcher le Message sur n'importe quelle radio ou télévision ou presse écrite ou radios en ligne sur internet. Faites-le partout où la possibilité sera donnée. Faites-le partout, sur n'importe quel média, qu'il soit grand ou petit, quel que soit le lieu. Qu'il soit religieux ou pas. Si vous avez la possibilité de le faire, faites-le. Et dans chaque pays, les offrandes missionnaires peuvent aller dans ce sens. Vous voyez ?

14 Il faut que le monde entier sache que si Dieu envoie un prophète sur la terre, il ne viendra pas répéter ce que la Bible a déjà dit. Mais il doit prêcher ce que le monde entier ne sait pas et il doit écrire son propre livre qui doit avoir la même valeur que les livres d'Ésaïe, de Jérémie et de chacun des prophètes de la Bible.

15 Et pendant son ministère, c'est son livre qui est le seul livre de Vie de l'Agneau pour sa

génération, car, quand Dieu envoie un prophète sur la terre, en son temps, c'est lui qui est le Chemin, la Vérité et la Vie. Et nul ne peut être sauvé que par lui. C'est lui qui définit le péché. Et en dehors de ce que ce prophète est en train de dire, tout le reste y compris ceux qui sont ici sur le plateau de la radio, ce sont des séducteurs envoyés par Satan pour séduire les habitants de la terre ceux dont les noms n'ont pas été écrits dans le livre de Vie de l'Agneau avant la fondation du monde. [Ndr : L'assemblée dit : « Amen ! »].

16 Ne tardez pas à citer les noms des séducteurs comme je l'ai toujours fait. Et qu'on sache que quand deux prophètes ayant des églises différentes s'unissent pour une œuvre religieuse, c'est le diable. Les prophètes de Dieu ont toujours été seuls. Il faut qu'on sache que quand Noé œuvrait sur la terre, il n'y avait personne qui servait Dieu quelque part sur la terre…

17 Et que les mêmes démons Osiris, Bouto, Zeus, Amon-rê d'Égypte sont les mêmes Adramelec, Succoth-Bénoth, Nergal, Ashima, Nibkaz, Tharthak des cananéens et ce sont les mêmes démons qui étaient dans les prophètes de Baal et ce sont les mêmes démons qui étaient dans les pharisiens, sadducéens, zélotes, esséniens, hérodiens et autres en Israël. Et ce sont les mêmes démons qui sont dans ces églises catholiques, protestantes, évangéliques, branhamistes et les missions et ministères aujourd'hui. Et les mêmes anges déchus et démons d'Égypte et de Canaan s'appellent tous Jésus-Christ aujourd'hui. [Ndr : L'assemblée dit : « Amen ! »].

18 Aussi, dans chaque ville, dans chaque pays et dans toutes les langues, vous pouvez faire des centaines ou des milliers de fiches d'évangélisation comme on l'a fait ici en Côte d'Ivoire avec vos contacts et lorsque celui qui a reçu désire comprendre, soit vous lui expliquez soit vous lui donnez un chapitre qui lui convient.

19 Dites au monde entier que la Bible est un livre d'histoire. La Bible est le musée des civilisations judaïques et chrétiennes et que depuis 1965, les brochures de William Branham sont déposées dans ce musée. Et que chaque prophète vient avec un nouveau Message qui est le livre de Vie de l'Agneau pour sa génération et qu'Apocalypse 22 :18 à 19 ne se rapporte qu'au livre d'Apocalypse.

20 Il faut que l'humanité sache qu'en dehors de Osée 12 :14, il n'y a pas de Salut et que les œuvres de Dieu se résument en une seule œuvre et c'est Jean 6 :28 à 29 ! Nul ne peut servir Dieu à moins d'être avec le prophète messager vivant de son temps. Dans Matthieu 24 :24, Jésus a dit qu'il viendra des faux prophètes mais dans Matthieu 23 :34, Il a promis d'envoyer de vrais prophètes comme Il en avait envoyé dans l'Ancien Testament car Il est le même hier, aujourd'hui et éternellement. Et après Lui, Paul est venu en tant que prophète avec un appel authentique sur le chemin de Damas…

21 Appelez les choses par leur nom. Il faut que dès les premières paroles, les auditeurs comprennent que les églises catholiques, protestantes, évangéliques et branhamistes sont des filets de Satan. Vous voyez ? La Bible dit que par un prophète Dieu fit sortir Israël hors d'Égypte et par un prophète Israël fut gardé. Et Josaphat a dit dans 2 Chroniques 20 :20, de se confier en Dieu et en ses prophètes et la Bible est le livre des livres des prophètes. Toute église qui n'est pas dirigée par un prophète messager authentique envoyé de Dieu avec un appel, une commission, un Message et le sceau de l'infaillibilité est un troupeau de pourceaux. [Ndr : L'assemblée dit : Amen !].

22 Chaque église catholique est un troupeau de pourceaux, chaque église protestante est un troupeau de pourceaux, chaque église évangélique est un troupeau de pourceaux, chaque église branhamiste, chaque mission et ministère est un troupeau de pourceaux. En peu de temps et peu de mots, faites le tour du Message, le combat d'Armaguédon, l'esprit de divination dans les églises, les fausses bibles. Faites, le tour de tout afin que l'humanité soit éclairée. [Ndr : L'assemblée dit : Amen !]. Vous êtes la lumière du monde et quoi qu'il en soit, faites en sorte que le monde soit éclairé.

23 Montrez le fait que les prophètes, apôtres, évangélistes, docteurs et pasteurs d'églises ne peuvent pas écrire un livre. Les sacrificateurs, les prêtres et pasteurs n'ont pas le droit d'écrire un livre. Luc et les apôtres ont écrit en tant que scribes. Vous voyez ? Est-ce qu'ils ont apporté une doctrine ou autre chose venant d'eux-mêmes comme Paul l'a fait ? Non !

24 Dans l'Ancien Testament, les scribes ont rapporté l'histoire des rois d'Israël et de ce côté-ci, dans le Nouveau Testament, Luc et les apôtres ont rapporté l'histoire du Seigneur Jésus-Christ sans rien ajouter car Il est le Roi des rois d'Israël. Israël a connu de grands sacrificateurs comme Sadok, Elnathan, Abiathar et bien d'autres et l'onction qui était sur eux était de Dieu c'est pourquoi ils n'ont écrit aucun livre.

25 Or la sacrificature de l'Ancien Testament, ce sont les apôtres, prophètes, évangélistes, docteurs et pasteurs dans le Nouveau Testament selon Éphésiens 4 :11. Dieu ne leur a jamais donné ce droit. Et quiconque le fait est comme le roi Ozias avec l'encensoir d'or en main. Et la lèpre est sur lui. [Ndr : L'assemblée dit : « Amen ! »].

26 Condamnez ces unions d'églises ! Si un baptiste ne peut pas prendre la sainte cène chez les assemblées de dieu et si un assemblée de dieu ne peut pas être pasteur chez les méthodistes pourquoi sont-ils ensemble dans les unions et fédérations d'églises ? Peut-il exister un troupeau de plusieurs animaux d'espèces différentes ? Ce n'est pas possible. Mais si ce n'est pas possible pourquoi êtes-vous ensemble alors que vous n'avez pas les mêmes doctrines ?

27 Et même, s'il le faut montrez à tout le monde, même aux autorités que vous êtes cette même vieille Église qui prêche maintenant le Cri de minuit. Vous basant sur ce que le Message dit, montrer leur clairement ce que nous prêchons. Ils n'ont pas le droit de vous interdire cette grâce divine qu'est le Cri de minuit. César n'est pas digne de donner une autorisation de prêcher à Christ et aux apôtres. César n'en était pas digne et ses enfants aujourd'hui n'en sont pas dignes. Et cela, c'est à vous de leur dire cela. [Ndr : L'assemblée dit : « Amen ! »].

28 Quand on vous dira que : « Si l'école pastorale est du diable, alors comment devient-on pasteur, apôtre, ainsi de suite ... » ? Vous direz que c'est uniquement un prophète messager qui établit et consacre les ministères de son temps. Un sacrificateur n'établit pas un autre sacrificateur. Et des sacrificateurs ne peuvent pas être consacrés par un autre sacrificateur par imposition des mains comme on le voit dans les églises. C'est le prophète messager qui désigne les serviteurs de Dieu de son temps. C'est la voie que Dieu a tracée.

29 C'est Moïse qui a établi la sacrificature selon Lévitique 8 sans école pastorale. Et si vous êtes un vrai serviteur de Dieu, vous viendrez vers Moïse comme Jethro, le sacrificateur de Madian. C'est Jean-Baptiste qui a établi Apollos sans école pastorale. C'est Paul qui a établi

Tite, Timothée... sans école pastorale et aujourd'hui, c'est Kacou Philippe qui m'a établi sans école pastorale parce qu'en tant que prophète, il a vu le don en moi. [Ndr : L'assemblée dit : « Amen ! »].

30 Et vous catholiques, protestants, évangéliques et branhamistes, si vous payez la dîme à un apôtre, évangéliste ou pasteur et que celui-ci ne paye pas la dîme de la dîme au souverain sacrificateur qui est le prophète messager de son temps, il y a un chaînon manquant, c'est donc faux, c'est de l'escroquerie. Parce qu'au travers de quel prophète messager Dieu vous a-t-Il établi apôtre, évangéliste ou pasteur ? [Ndr : L'assemblée dit : « Amen ! »].

31 Il faut que les hommes sachent que, selon Jean 9 :5 et Jean 6 :28 à 29, quand vous avez rejeté le prophète messager vivant de votre temps, le Jésus-Christ que vous adorez n'est autre que le diable. Les églises catholiques, protestantes, évangéliques et branhamistes y compris les missions et ministères adorent le diable au nom du Seigneur Jésus-Christ. Il faut que l'humanité sache que les clés du Royaume sont toujours sur la terre avec un homme qui est la lampe ardente et la lumière du monde. Vous ne pouvez pas faire l'œuvre de Dieu à moins de croire et d'être le porte-parole de celui que Dieu a envoyé.

32 Même si votre piété dépasse celle de Corneille, Dieu ne fera autre chose que de vous conduire vers celui qui a les clés du Royaume sur la terre en votre temps. Les clés du Royaume sont passées de Jean-Baptiste à Jésus-Christ, de Jésus-Christ à Pierre, de Pierre à Paul puis à Irénée, à Saint Martin de Tours, à Colomban, à Martin Luther, à John Wesley, à William Branham, à Kacou Philippe aujourd'hui et seront à quelqu'un d'autre un jour lorsque Kacou Philippe ne sera plus sur la terre ! [Ndr : L'assemblée dit : « Amen ! »].

33 Quand Israël demanda un roi à Dieu, Dieu leur donna un roi, mais les clés du royaume restèrent avec Samuel le prophète vivant. Les clés du Royaume des Cieux sont toujours avec un prophète vivant sur la terre. Et il en sera toujours ainsi jusqu'à la fin des temps. [Ndr : L'assemblée dit : « Amen ! »].

34 Maintenant, pour terminer, je vais parler d'autre chose. Vous savez que la vie d'un prophète est un mystère dont la compréhension n'est donnée qu'aux élus seuls. Et vous branhamistes, ce qui vous scandalise aujourd'hui, c'est ce que William Branham a vu et s'est réjoui disant : « Celui qui vient après moi sera un personnage glorieux ». Ce ne sont pas les miracles parce que lui-même William Branham en a fait de plus grands et en grand nombre ! Ce ne sont pas non plus les mystères parce que c'est lui, William Branham, qui a révélé les sept sceaux censés être les plus grands mystères de la Bible. Mais qu'est-ce qu'il a vu donc ? Ce qu'il a vu, c'est exactement ce qui vous scandalise aujourd'hui. [Ndr : L'assemblée dit : « Amen ! »].

35 Or je ne vois pas qu'il puisse se trouver un prophète dont la vie n'est pas la Parole de Dieu. Regardez ceux qui étaient indignés par la vie de Moïse, ce ne sont pas les Égyptiens, ce ne sont pas les Cananéens mais des Juifs comme Aaron et Marie et Dieu a dit : Je cacherai maintenant la vie de mes prophètes jusqu'à la fin des temps afin que la terre ne périsse pas. Et à la fin des temps, il a ramené plus que Moïse sur la terre et le péché d'Aaron et la lèpre de Marie sont sur les branhamistes aujourd'hui. [Ndr : L'assemblée dit : « Amen ! »].

36 William Branham a dit que les deux anges qui sont descendus avec Dieu vers Abraham

dans Genèse 18 sont Billy Graham et Oral Roberts ! Et j'ai dit : Non, Monsieur ! Ces deux anges sont plutôt Élie et Moïse. William Branham avait expliqué comment les fils du diable ont traversé le déluge disant que c'est par l'adultère de l'une des femmes des fils de Noé qui portait une grossesse d'adultère avec un fils du diable et Ewald Frank a soutenu cela. Mais j'ai dit : Non, Monsieur !

37 Et j'ai prêché par une révélation prophétique le passage des fils du diable au travers du déluge. [Ndr : L'assemblée dit : « Amen ! »]. Il y a bien d'autres choses. Et vous laissez toutes ces choses pour parler de ce que vous ne comprenez pas ? Le péché d'Aaron et la lèpre de Marie sont sur vous !

38 Vous parlez de sept étoiles, de Message final pour ne pas progresser, de peur d'être sauvés or William Branham en qui vous prétendez croire a dit dans la prédication intitulée : QU'EST-CE QUE LE SAINT-ESPRIT ? Prêchée le 16 décembre 1959 à la page 19 réf 75 au Branham Tabernacle : « Luther marchait dans une certaine lumière ; Wesley dans une autre. Wesley marchait dans une certaine lumière ; les pentecôtistes dans une autre. Mais nous allons plus loin que cela aujourd'hui. Et s'il y'a une autre génération, elle nous dépassera ». [Ndr : L'assemblée dit : « Amen ! »].

39 Quant à vous Frères, lorsqu'un jour je ne serai plus là, restez unis là où je vous ai laissé et que votre prière soit : Seigneur, envoie-nous un autre prophète messager ! Si un Frère, si bon soit-il, vient vous dire : « Frères et Sœurs, attention, un prophète a dit ceci, voici ce que nous devions faire… ». Ce n'est pas important ! Une vérité ne produit pas un exode ! Restez unis malgré cela.

40 Mais s'il vient vous parler d'un prophète messager, prêtez attention à cela. Rien ne dois-vous intéresser si ce n'est un prophète messager vivant. [Ndr : L'assemblée dit : « Amen ! »]. En cet âge de l'aigle, un élu ne peut pas vivre sans un prophète messager et je vous dis que même le jour de l'enlèvement, il y aura un prophète sur la terre. Et que celui qui peut comprendre comprenne !

Chapitres similaires: Kc.15, Kc.16, Kc.72 et Kc.135

Le Message de Matthieu 25:6 - Texte intégral
KACOU 109:REFUSANT L'ÉPREUVE DE SON TEMPS

(Prêché le dimanche matin, 08 juillet 2012 à Adjamé, Abidjan – Côte d'Ivoire)

1 Bien ! J'ai ici deux questions. La première question est … Frère Philippe, de tout temps, les prophètes ont été des Juifs, d'où vient-il qu'un Africain comme toi est prophète ? Et voici ma réponse à ce sujet : Tous les prophètes étaient des Hébreux parce que, premièrement, Jésus-Christ devait être envoyé aux brebis perdues de la maison d'Israël c'est pourquoi Dieu ne traitait qu'avec les Juifs et deuxièmement, sa première venue était pour les Juifs et cela fut ainsi et ses disciples et apôtres ne furent que des Juifs mais pour la seconde venue, c'était pour toutes les nations de la terre. C'est pourquoi Il suscite des messagers des quatre coins de la terre.

2 Il avait envoyé Martin Luther, John Wesley et Ulrich Zwingli pour le dire aux Européens. Il avait envoyé William Branham pour le dire aux Américains et maintenant, Il a envoyé le prophète Kacou Philippe pour le dire aux Africains. [Ndr : L'assemblée dit : « Amen !»]. Et l'Afrique n'a jamais été aussi stable et même le Cri de minuit retentit aussi en Angola par notre Frère Hugo Zé.

3 Bien, quelqu'un m'a écrit disant : « Es-tu prophète majeur ou un prophète parmi les ministères d'Éphésiens 4 :11 ? Et il a dit : Si tu dis que tu es un prophète éphésien, il n'y a pas de problème mais si tu dis que tu es un prophète majeur comme Moïse, Ésaïe, Jérémie… alors tu es un faux prophète ! ». Vous voyez ? Je lui ai répondu disant : Écoutez les Paroles que je dis ! Si elles sont celles d'un prophète éphésien alors je le suis mais si elles sont celles d'un prophète majeur comme Moïse, Ésaïe ou Jérémie alors je suis un prophète messager comme Moïse, Ésaïe ou Jérémie.

4 Lorsque je commençais à prêcher, alors Emmanuel, un pasteur branhamiste à Abobo a dit au Frère Christophe : « S'il dit qu'il est un prophète majeur comme Moïse, Ésaïe, Jérémie … alors nous sommes en désaccord avec lui mais s'il dit qu'il est un prophète éphésien, nous l'inviterons à venir prêcher ici … ».

5 Maintenant j'en viens à une autre question : Frère Philippe, pouvons-nous porter les perruques comme William Branham ? Plus de dix fois, cette question m'a été posée. D'abord, les perruques et les tissages, vous pouvez en porter si cela est vraiment nécessaire et je le dis parce que William Branham en a porté. Mais si William Branham ne vous dit pas qu'il a porté une perruque, vous ne le saurez pas. Et je demande que cela soit fait ainsi avec l'accord de votre pasteur ou dans un cas de santé. C'est tout juste pour faire office de chevelure donc cela ne peut pas être de couleurs différentes ou descendre sur les épaules ni être tressé.

6 Et dans le même sens, lorsque je parle de friperies que vous ne devez pas porter, je parle des habits déjà portés. Parmi ces friperies, il y a des habits déjà portés qui sont revendus, ce sont ces habits que vous ne devez pas porter. Je ne parlais donc pas de soldes, des habits non portés même si c'est de la friperie. Je reprends l'explication : Dans ces friperies, il y a des vêtements et objets jamais portés, des choses qui peut-être n'ont pas pu être vendues ou qui sont des fins de série. Vous pouvez les porter, ce n'est pas de cela que je parle.

7 J'en viens encore à une autre question : Frère Philippe, mes parents m'obligent à les suivre dans leur église. Et voici la réponse : Vous ne devez pas y aller mais s'ils vous obligent, allez-y avec l'esprit du Message. Et par exemple au moment de prier, élevez la voix et dites : « Oh

Seigneur Jésus, Dieu de Kacou Philippe, autrefois, quand je venais ici, je vivais mal comme les gens de cette église, je faisais ceci et cela mais maintenant je ne le fais plus parce que tu as envoyé ton saint prophète Kacou Philippe... Oh Jésus-Christ, on veut que je vienne dans cette église où une femme en menstrues peut monter en chaire pour prêcher devant les hommes ». Vous voyez ?

8 Prêchez à tous ceux qui sont autour de vous et si quelqu'un vous écoute et parle, demandez-lui s'il est normal d'écouter la prière de son prochain. [Ndr : L'assemblée dit : « Amen ! »].

9 Désormais les enfants de Dieu savent que la Bible n'est qu'un document d'histoire et de recherche. C'est l'assemblage des livres de l'histoire des rois d'Israël et des prophètes que Dieu avait envoyés pour le Salut des générations passées. La Bible est un mémorial et un témoignage de ce que Dieu avait fait dans le passé. C'est un musée et nulle part, il n'est dit que le Salut s'y trouve.

10 Au contraire, dans Jean 5 :39, Jésus a dit à vos pères les pharisiens, les fous de son temps : « Vous sondez les écritures, car vous espérez avoir la Vie éternelle en elles... ». La Bible est un livre d'histoire et quelqu'un qui fouille dans un livre d'histoire, espérant y trouver la Vie éternelle, c'est la leçon que je tire du fou qui fouille dans la poubelle.[Ndr : L'assemblée dit : « Amen !»].

11 Le mot Bible signifie bibliothèque. C'est un mot au sens féminin-pluriel comme « annales ». Les soixante-six livres de la Bible sont des archives, ce sont soixante-six documents du musée des civilisations judaïques et chrétiennes ! Vous voyez ? La Bible n'est utile que pour son côté prophétique qui dit par exemple dans Matthieu 25 :6 que du milieu de l'Afrique noire, il y aura un Cri !

12 Aujourd'hui, vous acceptez que la voix qui crie dans Ésaïe 40 :3 est Jean Baptiste comme le dit Matthieu 3 :3, Marc 1 :3... et vous n'acceptez pas que je suis l'accomplissement de Matthieu 25 :6 parce que l'arbre n'a pas poussé dans votre jardin ? L'arbre a poussé en Côte d'Ivoire mais ses branches et ses racines sont dans tous les pays de la terre. Vous me rejetez et pourtant c'est ce que je suis ! [Ndr : L'assemblée dit : « Amen ! »].

13 Maintenant écoutez cette parabole du Royaume des Cieux. Un vieux bûcheron avait un fils unique qui était bon à l'école et cela consolait et fortifiait son père devant ses durs labeurs de bûcheron. Un matin, le directeur de l'école est venu parler aux élèves disant : « Chers élèves, bientôt ce sont les examens scolaires et vous pouvez y réussir sans les annales. Mais nous avons jugé qu'avec les annales, vous aurez une idée des épreuves que les générations d'avant vous ont eues et vous serez beaucoup plus brillants à l'examen ».

14 Puis le directeur sortit un livre et dit aux élèves : « Ce livre contient les annales des examens et concours. Il est l'assemblage de plusieurs livres. Et chaque livre contient les épreuves d'une année précise et ses corrections. Par exemple, le chapitre 10 contient les épreuves de 1975 et ses corrections. Et les épreuves de 1975 sont différentes des épreuves de 1976 et les épreuves de 1976 sont différentes des épreuves de 1977 ... ». Et après les explications du directeur, les annales furent données au fils du bûcheron et aux autres élèves.

15 Mais quand le jour de l'examen arriva, le fils du bûcheron refusa de se présenter à

l'épreuve de son temps. Il disait : « Si les épreuves qui sont dans ce livre sont authentiques et ont permis à nos aînés d'avoir leur examen, pourquoi je ne peux pas avoir le diplôme directement si je les résous correctement ?». Et toutes les explications n'ont pas pu ramener le fils du bûcheron à la raison et il a été demandé que son père l'emmène chez un psychiatre. Que celui qui a des oreilles pour entendre entende !

Chapitres similaires: Kc.66 et Kc.115

Le Message de Matthieu 25:6 - Texte intégral
KACOU 110:LA SEMENCE ORIGINELLE

(Prêché le mercredi 05 septembre 2012 à Sikensi près d'Abidjan – Côte d'Ivoire)

1 Bien ! Je vais parler ce matin de ce que l'église catholique était et vous verrez que le Cri de minuit est simplement la restitution de la semence originelle que le diable avait détruite. D'abord nous savons que de génération en génération, depuis Adam, celui qui a été le souverain pontife c'est-à-dire le pont, le médiateur entre Dieu et les hommes, c'est le prophète messager vivant. Chaque prophète messager depuis Noé fut le médiateur entre Dieu et les hommes en son temps.

2 Et dès les premiers siècles, l'église catholique savait qu'il ne pouvait pas se trouver deux vérités ou deux Églises sur la terre. Écoutez ce que l'église catholique a dit : « Tous les hommes, pour être sauvés, doivent appartenir à la véritable église qui est l'église catholique romaine », et cette parole figure encore parmi les tous premiers dogmes et crédos de l'église catholique romaine, aujourd'hui.

3 Et l'église catholique a produit de nouvelles révélations qui ne sont pas dans la Bible : le culte des reliques et des anges, les sacrements de confirmation, de pénitence et autres, le changement de la confession publique en confession auriculaire, les indulgences... voici tant de dogmes ayant les mêmes valeurs pour les catholiques que chaque parole de la Bible. L'église catholique romaine dans son commencement avait refusé d'enfermer Dieu dans un livre appelé Bible. Et cela, les églises protestantes, évangéliques et branhamistes aujourd'hui ne le savent pas.

4 L'église catholique avait un bon esprit et la bonne façon de voir. Elle savait que le Dieu des Juifs parle par un prophète vivant et elle avait mis tout en place, même un prophète vivant en la personne du pape de Rome. Il ne resta qu'une seule chose : Dieu qui devait parler à ce pape ! Or, Dieu ne parle qu'au prophète et non au pape parce que le pape est un souverain sacrificateur et Dieu ne parle pas au souverain sacrificateur.

5 Dieu ne parle pas aux apôtres, prophètes d'église, évangélistes et docteurs. Dieu ne parle pas aux pasteurs mais Dieu parle par un prophète ayant un appel et commission. Mais Dieu ne révèle sa Parole qu'à un prophète messager en une génération. [Ndr : L'assemblée dit : « Amen ! »]. Et les catholiques essayèrent de produire un prophète messager mais cela ne marcha pas. Ils placèrent une image de la véritable chose, un prophète qui est appelé le faux prophète dans Apocalypse 16 :13. Un prophète fait de main d'homme comme le veau d'or d'Aaron avec toute la grandeur humaine.

6 Pourquoi ? Parce que les catholiques savaient que la Bible était de l'histoire et c'est lors du catéchisme qu'on enseignait aux petits enfants tout ce qui est enseigné dans les églises catholiques, protestantes, évangéliques, branhamistes et l'islam et le judaïsme aujourd'hui. Les catholiques savaient que la Bible c'était maintenant l'histoire et la géographie d'Israël. Cela avait sauvé en son temps, mais cela ne pouvait plus sauver aujourd'hui. [Ndr : L'assemblée dit : « Amen ! »].

7 Et un jour, une femme m'a écrit disant : « Prophète Kacou, ce qui me scandalise chez vous, c'est lorsque vous dites que la sainte Bible doit être au musée » ? Je lui ai dit : « Chère Madame, le Codex Sinaïticus et le Codex Alexandrinus, les deux manuscrits desquels proviennent toutes les traductions de la Bible y compris Darby sont au musée britannique de Londres, le British Museum de Londres. Dieu les a placés au musée car leur temps est déjà

passé. Normalement, ils devraient rester là-bas car vous ne pouvez jamais être sauvée en fondant votre foi sur la Bible ». Elle a dit : « Oh prophète, mon cœur saigne d'entendre cela ». Je lui ai dit : « Et pourtant c'est cela, l'original de la Bible est au musée. C'est votre pasteur qui ne vous a pas dit la vérité parce que lui-même se trouve dans les ténèbres ». [Ndr : L'assemblée dit : « Amen ! »]. Vous voyez ?

8 Je m'en vais vous dire que les catholiques savaient que quand Jésus disait : « Tu es Pierre et sur cette pierre Je bâtirai mon Église », Il parlait de la révélation prophétique. C'est l'exacte vérité ! Ces premiers catholiques connaissaient la chose c'est pourquoi ils commencèrent à produire de nouvelles révélations en lesquelles il fallait croire pour avoir la Vie éternelle. Et ils appelèrent ces nouvelles révélations : dogmes ou crédos et ces dogmes avaient la même valeur que chaque Parole de la Bible et il fut promulgué que : « Refuser un dogme, c'est comme refuser le Christ lui-même ».

9 Le catholicisme est né bien avant que les livres des prophètes et les livres des Chroniques d'Israël ne soient rassemblés dans un seul livre appelé Bible. Et en ce temps-là, les catholiques connaissaient les vrais fondements du christianisme et c'est sur ces fondements qu'ils avaient essayé de bâtir.

10 Au départ, les catholiques ne croyaient même pas en la figuration de Jésus. Les premiers catholiques avaient interdit la figuration de Jésus jusqu'au concile de Constantinople en l'an 692. Je parlais avec quelqu'un qui dit avoir vu Jésus dans une vision. Je lui ai dit : « Mais comment sais-tu que la personne que tu as vue était Jésus » ? Et il a dit : « J'ai déjà vu des photos de Jésus ». Vous voyez tout le mal que les témoins de Jéhovah et les églises ont fait à la terre ?

11 Vous voyez ? Les empereurs de Rome savaient que le christianisme était une continuité et une vie. Le catholicisme avait anéanti la véritable Église et s'était imposé sur toute la face de la terre. Et pour perpétuer le christianisme, il était dans l'obligation de faire revivre chaque caractère du christianisme et la première chose que le monde entier attendait, c'était un prophète messager. Que ce soit le judaïsme ou le christianisme, c'était le même fondement comme une chose et son ombre. Un seul fondement, la foi en Dieu par ses prophètes. [Ndr : L'assemblée dit: « Amen ! »].

12 Et l'église catholique donna une image du prophète en la personne de l'empereur de Rome qui avait déjà la royauté spirituelle et temporelle sur les habitants de la terre. Donc l'église catholique avait commencé avec un prophète infaillible. Les catholiques avaient élevé leurs dogmes au rang de révélations prophétiques. Vous voyez ? Les catholiques savaient que le chef de la véritable Église doit être un prophète infaillible. Et ils donnèrent l'infaillibilité au pape de Rome. Or cela, les protestants, les évangéliques et branhamistes ne le savent pas et ne le sauront jamais. Dans le fond, nous savons que toutes les églises catholiques, protestantes, évangéliques et branhamistes sont du diable mais dans la base, l'église catholique est plus proche de la vérité. Un catholique est plus proche de la vérité qu'un protestant, évangélique ou branhamiste.

13 Et le pape reçu le sceau de l'infaillibilité en sorte que les paroles révélées par le pape devaient avoir la même valeur que les Paroles de la Bible. Mais malheureusement, tous se sont rendus compte que le pape se trompait comme le commun des humains. Ainsi, il a été décidé lors d'un concile que, l'infaillibilité lui soit accordée de façon exceptionnelle bien qu'il

ne le soit pas. Le dogme dit : « Jésus-Christ a conféré à Pierre et à ses successeurs, les Papes, le privilège de l'infaillibilité ».

14 Et l'église catholique avait conféré au pape de Rome l'infaillibilité et tous les pouvoirs qu'avaient les saints prophètes. Et il y a un dogme catholique qui dit : « Refuser un dogme c'est comme refuser le Christ lui-même ». Vous voyez ? Tout cela est correct dans la forme ! Rejeter la Parole d'un prophète messager vivant, c'est rejeter Jésus-Christ Lui-même ! [Ndr : L'assemblée dit : « Amen ! »].

15 En dehors de la véritable Église conduite par un prophète vivant, la seule église qui parle du Royaume des Cieux et qui parle des clés du Royaume des Cieux comme étant encore sur la terre, c'est l'église catholique romaine. Toutes les statues de Pierre au Vatican le représentent avec des clés en main. Et vous avez vu des images de papes de Rome avec un trousseau des mêmes clés que le Seigneur Jésus-Christ avait remises à Pierre parce que cette église sait que les clés du Royaume des Cieux doivent être sur la terre avec un homme. Vous voyez ?

16 Surveillez chaque croyance du commencement de l'église catholique et vous verrez qu'elle a essayé la véritable chose ! Aujourd'hui, d'entre toutes les églises y compris les branhamistes, l'église catholique est la plus proche des fondements de la vérité. Ils auraient pu simplement accepter que dans la souveraineté, Dieu peut susciter ce prophète messager en dehors de l'église catholique. Mais ils n'ont pas accepté cela.

17 Et les dimanches matins, vous, catholiques, protestants, évangéliques et branhamistes, vous passez votre temps à écouter ce qui n'est pas la Parole de Dieu et c'est ce qui vous éloigne de Dieu. Les sacrificateurs et rabbins juifs passaient leur temps à prêcher des faussetés dans les synagogues. Ils disaient : « Les soldats romains que vous voyez, vous ne les verrez plus. Ce que Moïse a montré aux soldats de pharaon, ne peut être comparé à ce que le Messie montrera aux soldats romains ... ». Ils disaient : « Le Messie fera ceci, le Messie fera cela » et les juifs croyaient en cela alors que ceux-là ne sont pas des prophètes messagers.

18 Le diable des juifs, c'était leurs propres rabbins. Ils éloignèrent tellement les Juifs de la vérité et c'est ce qui fit que les Juifs n'ont jamais accepté et ne pouvaient jamais accepter le Messie. Et c'est ce que le diable a toujours fait de génération en génération. [Ndr : L'assemblée dit : « Amen ! »].

19 Le diable des églises catholiques, protestantes, évangéliques et branhamistes, ce sont leurs prêtres, pasteurs et prophètes. Ils font l'effort d'ignorer le Cri de minuit mais ils savent que je suis là, je suis le grain de sable dans leurs chaussures. Vous voyez ? Les catholiques avaient refusé d'enfermer Dieu dans un livre appelé la sainte Bible, ils avaient une plus grande notion de prophète messager par rapport aux protestants, évangéliques et branhamistes. Et ils disent : « William Branham est le dernier prophète !». Or, dans son sermon : La guérison divine, William Branham dit à la réf. 233 : « ... Je ne vais pas faire obstacle à une autre génération. Je n'ai rien à juger. Je ne vais pas avoir à supporter le jugement avec elle. Mais je vais devoir supporter le jugement avec les hommes et les femmes avec qui j'ai vécu. C'est là où ça compte là-bas à la résurrection. Quand mes jours seront terminés et j'aurai fait de mon mieux, si je suis le serviteur de Dieu, Dieu relèvera un autre homme dans ce jour-là quand je serai parti ». Ainsi a parlé William Branham. [Ndr :

L’assemblée dit : « Amen ! »].

20 Un véritable prophète ne peut jamais dire qu’après lui il n’y aura plus de prophète. Jamais ! Cela ne peut pas être possible. Dieu est souverain et Lui seul sait combien de prophètes Il enverra sur la terre. Tout prophète qui dit qu’il est le dernier prophète, cela suffit pour dire que c’est un faux prophète. Et c’est l’entière vérité. Amen ! [Ndr : L’assemblée dit : « Amen ! »].

21 Pour terminer, depuis le 07 août, ma mère s’en est allée. D’abord en 1993, elle s'était opposée au fait que j’étais trop dévoué pour la Parole de Dieu par rapport au travail, surtout lorsque j’ai refusé l’offre de mon oncle de devenir policier à la condition que je laisse la Bible. Puis à partir de 2002, lorsque j’ai commencé à prêcher, voyant que cela prenait de l'ampleur, elle est restée silencieuse.

22 Et au soir de sa vie, elle a ramassé ses statuettes de Marie et ses chapelets et crucifix et autres et elle est allée les jeter à la poubelle. J’ai vu tout cela mais je lui ai dit que cela ne pouvait pas me distraire et que cela était entre elle et Dieu qui voit son cœur. Et elle n'a plus été à l'église catholique ou eu contact avec un prêtre catholique jusqu’à sa mort. Et Si elle est dans mon lot ou pas, je ne sais pas mais Dieu le sait.

Le Message de Matthieu 25:6 - Texte intégral
KACOU 111:LE DIEU DE LA RESTITUTION

(Prêché le dimanche matin, 21 octobre 2012 à Adjamé, Abidjan – Côte d'Ivoire)

1 Les élus viennent de tous les coins de la terre, même du fin fond de l'Amérique lointaine parce que le Salut s'est déplacé pour être en Afrique, le Jourdain aussi ! Quand vous voyez ce signe et cette joie et que vous ne comprenez pas le Cri de minuit, pleurez sur vous-mêmes car, ce n'est pas parce que vous n'avez pas d'intelligence pour comprendre mais c'est parce que cela ne vous a pas été donné du Ciel avant la fondation du monde ! [Ndr : L'assemblée dit : « Amen ! »].

2 Vous pouvez connaître la Bible par cœur, les brochures de William Branham par cœur, mais la Bible dit que vous ne connaissez pas l'Éternel. C'est écrit là dans Juges 2 verset 10. À chaque révolte et déportation d'Israël, les rouleaux de Moïse et des prophètes étaient là ! À chaque fois qu'Israël rejetait ou tuait les prophètes, les rouleaux de Moïse et des prophètes étaient là !

3 Et lorsqu'Israël rejetait et crucifiait le Seigneur Jésus-Christ, les rouleaux de Moïse et des prophètes étaient là ! C'est uniquement un prophète vivant qui fait connaître Dieu à sa génération. Seul, un prophète vivant peut vous conduire dans la volonté parfaite de Dieu. La Bible n'a fait que diviser les humains. Vous voyez ?

4 En voulant rassembler les livres des prophètes en un seul livre, Eusèbe n'avait pas voulu faire mal. Mais malheureusement cela est devenu un instrument pour perdre, exactement comme le veau d'or d'Aaron. L'or, c'est la divinité ; mais quand Aaron réunit cela en un veau d'or qui était censé être l'Agneau de Dieu pour le sacrifice et l'expiation des péchés de l'humanité, cela devint une mauvaise chose ! Le veau d'or d'Aaron, c'est les rouleaux des prophètes morts, jusqu'à la Bible aujourd'hui.

5 La Bible est la révélation que Aaron en tant que prophète avait eue quand Moïse le sauveur fut élevé à la Droite de Dieu durant quarante jours et quarante nuits. Et aujourd'hui, la Bible est considérée comme pouvant donner la Vie éternelle au lieu d'être un simple livre d'histoire pour les recherches et les documentations. C'est le diable qui a fait cela. [Ndr : L'assemblée dit : « Amen ! »].

6 Au temps de Moïse, le Saint-Esprit était l'Esprit qui était sur le prophète Moïse. Au temps d'Élie, le Saint-Esprit était l'Esprit qui était sur le prophète Élie. Au temps de Branham, le Saint-Esprit était l'Esprit qui était sur William Branham et William Branham lui-même ne le savait pas. Dieu prit l'Esprit qui était sur Moïse et Le mit sur les soixante-dix. Dieu prit l'Esprit qui était sur Élie et Le mit sur Élisée. Dieu prit l'Esprit qui était sur Jésus et Le répandit sur les cent vingt qui étaient dans la chambre haute.

7 Si un fils du diable vous dit : « Mais pourquoi ceci est cela » ? dites-lui de se taire ! C'est à un prophète que la Parole de Dieu vient. Au temps de Noé, le Saint-Esprit, c'était l'Esprit qui était sur Noé. Et aujourd'hui, le Saint-Esprit, c'est l'Esprit qui est sur le prophète Kacou Philippe. [Ndr : L'assemblée dit : « Amen ! »].

8 Vous ne pouvez pas servir Dieu à moins de faire l'écho de ce que le prophète Kacou Philippe est en train de dire. C'est en vertu du mandat céleste que j'ai reçu de l'Ange et l'Agneau le 24 avril 1993 que je dis ces choses. Et le Ciel et la terre ne peuvent pas faire mentir cela. Ni dans ce siècle, ni dans le siècle à venir. [Ndr : L'assemblée dit : « Amen ! »].

9 Ils ont des saints-esprits différents, c'est pourquoi leurs actes sont différents. Et vous avez vu ce que les journaux ont publié ces derniers temps concernant le prophète Zakpa. Il dirige maintenant des actions militaires avec ses fidèles. Et lors de la récente attaque à la frontière du Ghana, encore ses fidèles dont Djaha Aristide, un pasteur de son église, ont été tués.

10 Frères et Sœurs, le seul droit que nous avons, c'est de voter en tant que citoyens. En dehors de cela, nous n'avons rien à voir avec la politique. Notre but, c'est le Salut de nos âmes et je vous dis que si vous gardez ma Parole, lorsqu'un jour ce corps pesant retournera à la poussière d'où il a été pris, vous serez heureux d'un bonheur éternel ! Bénissez son Nom et donnez-Lui gloire et soyez heureux de ce que vous avez connu les jours les plus glorieux sur la terre parmi les hommes en votre génération ! [Ndr : L'assemblée dit : « Amen ! »].

11 Maintenant, je m'attends à cette vierge noire. Je ne sais ni quand ni d'où elle viendra mais j'ai foi que le Dieu de la restitution qui m'a envoyé l'enverra. [Ndr : L'assemblée dit : « Amen ! »].

12 Maintenant, je vais répondre à une question : Frère Philippe, la venue de Jésus en 1993 est-elle la seconde venue dont parle la Bible ? Non Frère ! D'abord la première venue a eu lieu il y a deux mille ans. Ce fut pour les nations et les Juifs. C'était pour le rachat de l'humanité. Et la seconde venue que les nations attendent, ce sera pour l'enlèvement, pour prendre cette Épouse rachetée. C'est après cela qu'Il se révèlera aux Juifs selon Genèse 45 et Apocalypse 11 :3 à 11. Mais avant cette seconde venue pour les nations, il y a deux venues secrètes qui n'étaient pas prévues : l'une pour briser et révéler les sept sceaux et l'autre pour révéler la langue inconnue contenue dans le septième sceau. Vous voyez ?

13 Lorsque la Bible dit : « Quand l'Agneau ouvrit le premier sceau... Quand l'Agneau ouvrit le second sceau... Quand l'Agneau ouvrit le troisième sceau... », il s'agit bien du Seigneur Jésus-Christ Lui-même. Et c'est le même Agneau qui est descendu le 24 avril 1993 pour la révélation de la langue inconnue. Mais la Bible ne parle pas de ces deux venues parce qu'elles n'étaient pas prévues. Quand la voix dit : « Qui est digne de prendre le livre et d'en rompre les sceaux », si un ange ou un homme avait été digne, il n'y aurait pas ces deux venues secrètes. [Ndr : L'assemblée dit : « Amen ! »].

14 Bien ! Je viens à mon sujet ce matin. Je veux vous dire quelque chose ce matin. De toute ma vie, depuis l'enfance, je n'ai jamais été convoqué devant la police ou quelque juridiction que ce soit et cela, je ne le souhaite pas sauf si c'est pour la Parole de Dieu.

15 Les gens m'ont offensé plusieurs fois et j'ai fait l'effort de n'offenser personne, et même lorsque quelqu'un marchait sur mon pied, je disais en mon cœur : oh Dieu, élève-moi sur la terre de sorte que cet homme ou cette femme ait peur de marcher sur mon pied. Vous voyez ? Et si vous voulez me suivre ou être mes imitateurs, voici le commencement. Faites-vous violence pour ne pas maudire ou vous faire justice.

16 Du commencement jusqu'au temps des prophètes, il n'y avait pas de police. Lorsque vous posiez un mauvais acte, on vous maudissait simplement. Et même aujourd'hui, plusieurs personnes comme moi pensent que la malédiction ne peut pas être comparée à la police. La malédiction est plus grande que la police.

17 Si je vous envoie au tribunal ou à la police, cela signifie que j'ai choisi la juridiction des

hommes pour me faire justice ; or, la juridiction des hommes peut être corrompue mais la juridiction divine ne peut pas être corrompue. Et il y a des milliards d'anges de Dieu ou du diable qui sont prêts pour exécuter cela dès que j'ai raison. Vous voyez ? Et cette malédiction pèsera sur vous, sur vos enfants et sur les enfants de vos enfants, parce qu'en vous maudissant, je maudis tous les enfants qui sont sous vos toits et même ceux qui sont dans vos reins. S'il n'y avait pas de juridiction humaine et qu'on s'en tenait aux malédictions, il y aurait moins de mauvaises choses sur la terre. Mais comme je l'ai dit : quelqu'un peut vous faire du mal et vous direz simplement : « Oh Dieu, élève-moi sur la terre de sorte que cet homme ou cette femme ait peur de marcher sur mon pied. ». Et alors Dieu transformera son mal en bénédiction pour vous.

18 Mon père et ma mère ne nous ont jamais maudits. Ma mère n'a jamais maudit l'un de ses enfants. Et mon père n'a jamais maudit l'un de ses enfants, excepté le même fils aîné qui l'avait frappé et traité comme un animal et qui lui avait mis une corde au cou. Et la malédiction qui pèse sur lui et sur toute sa maison est trop lourde. Mes deux parents étaient bons. Tout le monde n'a pas eu la grâce d'avoir de tels parents.

19 Vous femmes, comment pouvez-vous maudire votre propre enfant et sa progéniture parce que vous l'avez envoyé et qu'il n'est pas parti ? Comment pouvez-vous maudire votre propre enfant parce que vous lui avez demandé de faire quelque chose et il ne l'a pas fait ? Vous voyez ? C'est de la sorcellerie ! Pourquoi donc vous ne l'avez pas tué lorsqu'il urinait et faisait les selles sur vous étant bébé ? Vous dites : « Ce que tu me fais, ton enfant te le fera ! ». Vous êtes une sorcière ! Vous maudissez et détruisez votre fille et sa progéniture et ensuite vous allez la donner en mariage.

20 Vous maudissez vos enfants et ensuite vous attendez qu'ils réussissent à l'école ou qu'ils deviennent quelque chose sur la terre. Quelle que soit ta colère, tu ne peux pas prononcer des paroles de malédiction sur ton enfant. C'est une responsabilité vis-à-vis de Dieu, tu n'as pas ce droit ! Même s'il a mal agi, tu n'as pas ce droit ! Vous agissez ainsi et vous produisez ainsi plusieurs enfants pour détruire la terre ! Vous voyez ? Une malédiction ne doit jamais sortir de votre bouche sur votre enfant. Ne faites jamais cela ! [Ndr : L'assemblée dit : « Amen ! »].

21 Je n'ai fait que bénir et bénir. J'ai béni, je bénis et je bénirai toujours ceux que Dieu m'a donnés. Puisse Dieu leur accorder de garder sa Parole avec crainte et que l'impossible soit possible dans leur vie et qu'ils soient l'exception de leur famille. Et eux et leurs enfants prévaudront sur la terre à toujours. [Ndr : L'assemblée dit : « Amen ! »].

22 Maintenant écoutez ceci pour terminer, ne le manquez pas : sous l'effet de la colère, je peux casser mon téléphone mais lorsque je reviendrai de cette colère, je ne pourrai pas le réparer. J'ai le pouvoir de le détruire mais je n'ai pas le pouvoir de le remettre dans son premier état ou même de le réparer. Sous l'effet de la colère, un homme peut tuer son prochain mais lorsqu'il reviendra de cette colère, même dans son regret, il ne pourra pas ressusciter ce prochain car il n'a pas le pouvoir de ressusciter.

23 Je vous dis qu'un homme ou une femme sous la colère peut maudire son fils ou sa fille mais il n'a pas le pouvoir d'ôter cette malédiction ! Vous dites : « Oh prophète, je lui ai demandé pardon, je me suis mis à genoux et il a versé de l'eau… ! ».

Le Message de Matthieu 25:6 - Texte intégral

24 Non Monsieur, cela vous a tout juste soulagé la conscience mais n’a pas ôté la malédiction. Je suis le prophète de Dieu et je vous dis l’exacte vérité ! Je pensais aussi que c’était possible mais ce n’est pas possible à moins que vous soyez sous le sang de Christ dans le Message prophétique de votre temps car c’est Dieu seul qui détient ce pouvoir et le prophète vivant est sa bouche sur la terre ! C’est la révélation infaillible de Dieu ! Et que celui qui a des oreilles pour entendre entende !

Le Message de Matthieu 25:6 - Texte intégral
KACOU 112:RESTEZ DANS LA LIGNE!

(Prêché le jeudi 10 janvier 2013 à Sikensi, région d'Abidjan – Côte d'Ivoire)

1 Les prophètes déjà morts pour les fils du diable. Et le prophète vivant de la génération pour les fils de Dieu dans la génération. Nous aimons les Frères Wellington, Ricardo, Gildo et tous ceux qui prêchent là-bas au Brésil. Amen ! Nous avons aimé aussi l'apôtre Hugo Zé de l'Angola.

2 Alors que nous étions ensemble à Katadji et qu'il était en ligne avec les Frères d'Angola, il a crié très fort et cela nous avait effrayés. C'était un témoignage. Le Frère Jobelson pour qui je venais de prier est allé à l'hôpital et voici, la tuberculose dont il souffrait a disparu. Et s'étant rendu dans le centre de formation militaire où il est étudiant, le centre n'a pas reconnu les résultats. Ils ont repris eux-mêmes les tests et voici il n'y avait plus de trace de tuberculose ! Amen !

3 L'apôtre Hugo Zé est issu d'une famille très religieuse et même sa mère et les Sœurs de sa mère sont pasteurs et cela lui a valu une vie très pieuse, sans jamais connaître de femme. Nous saluons le Frère Paulo Danster et la Sœur Ana Inês Augusto qui leur a été en bénédiction sur le plan financier là-bas en Angola. [Ndr : l'assemblée dit : « Amen ! »].

4 Aussi, en précision pour le péché de sexe, après la sanction, c'est le Frère qui doit amener la païenne pour dire qu'il est libre de tout engagement de grossesse à l'endroit de cette païenne et cette païenne confessera devant l'assemblée qu'elle n'est pas enceinte et nous prierons pour le Frère. Si c'est une Sœur qui a péché avec un païen, la Sœur ira demander pardon d'abord à la femme de ce païen et viendra se confesser à l'assemblée. Mais si ce païen n'est pas marié, elle viendra se confesser à l'assemblée et après le temps de sanction l'assemblée pourra prier pour elle, si pendant le temps de sanction, elle s'est bien comportée dehors.

5 Aussi, de la présentation des fiançailles jusqu'à la dot, le pasteur a toujours la possibilité de séparer les fiancés et je vous dis aussi que les fiancés ont toujours le droit de se séparer s'ils ne se sont pas connus pendant les fiançailles.

6 Maintenant, c'est un témoignage : le Frère Crépin m'a rapporté que dans la ville de Pabong au Congo, des Frères étaient sortis pour une prédication publique et les branhamistes sont sortis pour les en empêcher. Ne pouvant pas arrêter les Frères par la Parole, ils ont fait recours à la police qui a avoué son incompétence parce qu'il s'agissait d'une question religieuse.

7 Comme plainte, les branhamistes ont dit : « Nous vous prions d'interdire formellement à ces gens de prêcher car ils ne cessent de nous injurier dans leur prédication, nous ne pouvons pas supporter cela ». Et la police a fait recours aux autorités coutumières, les vieux sages parce que la population était concernée. La police a dit aux branhamistes : « Montrez d'abord les documents qui montrent que vous êtes en ordre avec l'État. ». Et les branhamistes ont fait sortir les documents de l'État. Mais les Frères ont brandi la Bible et ont dit : « le Seigneur Jésus-Christ n'a jamais demandé l'autorisation de prêcher à César. ».

8 Et par la suite, la police a demandé aux vieux sages ce qu'ils pensent de cela. Et les vieux sages prenant la parole ont dit : « Nous sommes étonnés de voir ces gens se fâcher parce qu'ils ont trouvé des gens qui les critiquent. C'est depuis longtemps que nous ne respirons pas ici parce qu'eux-mêmes nous critiquaient. Et nous ne les avions jamais traduits en

justice… hier c'était leur tour, aujourd'hui c'est le tour de ceux-ci, qu'ils supportent comme nous supportions de leur part. Et si aujourd'hui ils ont trouvé à leur tour quelqu'un qui les critique, ils doivent se taire comme nous ». Puis la police a demandé aux branhamistes s'ils approuvent l'enseignement des protestants et autres, ils ont répondu : « Non ! ». Et la police a dit : « Donc chacun a le droit de prêcher ce qu'il croit être vrai ! Nous ne pouvons pas arrêter ces hommes ».

9 Puis la police a demandé aux branhamistes : « Pendant combien de temps allez-vous prêcher » ? Ils ont répondu : « Quinze minutes comme à la pentecôte ! ». Et la police a aussi demandé aux Frères combien de temps ils allaient prêcher. Et les Frères ont répondu : « Selon que l'Esprit nous conduira ». Et les Frères prêchèrent toute la journée, et la nouvelle se répandait et la population était joyeuse disant : « Il y a un Évangile nouveau, le temps des gens de Branham est passé ! Maintenant c'est Kacou Philippe ! ». [Ndr : l'assemblée dit : « Amen ! »]. Que ce soit ici en Côte d'Ivoire, au Brésil, en Angola, au Congo, au Cameroun… ce sont les branhamistes qui appellent toujours la police. Et cela montre que ce sont eux les nouveaux pharisiens avec leurs soldats romains, chose que William Branham n'a pas faite !

10 Maintenant c'est une question : Frère Philippe, nous devons prendre soin des pauvres, des veuves et des vierges de plus de 17 ans, mais comment pouvons-nous savoir si une Sœur est vierge ? À ma connaissance, c'est uniquement sur sa propre confession et les témoignages. Si elle ment, c'est contre Dieu, contre son prophète et contre les hommes et elle en portera les conséquences.

11 Une autre question : Frère Philippe, pouvons-nous recevoir une transfusion sanguine ? Oui Frère, nous pouvons le faire. Je ne crois pas qu'il puisse se trouver deux personnes dont les sangs sont identiques. Non ! Le sang que vous recevez, c'est tout juste pour tenir votre organisme en fonctionnement pour un temps. À la longue, votre organisme produira du sang qui remplacera le sang reçu.

12 Bien ! Tseruïa, la sœur de David avait mis au monde trois fils : Joab, Abishaï et Asçaël et tous trois furent de puissants hommes en leur temps. J'ai plusieurs fois prêché contre l'esprit de Joab. De toute l'histoire d'Israël, il ne s'est jamais trouvé un chef de guerre aussi puissant que Joab. Joab, c'est plus qu'un homme, c'était un sauveur, un ange venu du Ciel pour combattre pour la petite tribu de Juda à cause de David que Dieu aimait. Mais ce Joab n'était soumis à personne ni même à David.

13 À la maison, lisez 2 Samuel 2 et 2 Samuel 3 et vous verrez combien cet homme était puissant avec ses deux petits frères. Lisez 1 Chroniques 18 :12 à 15. Mais avant de mourir, David laissa des instructions à Salomon à son sujet dans 1 Rois 2 :5 à 6. Et Salomon fit cela et la fin de la vie de Joab fut selon ses œuvres. Et quand on cite les hommes forts de David, on ne cite pas le nom de Joab. Frères, peu importe la puissance que Dieu vous accordera, restez dans la ligne ![Ndr : L'assemblée dit : « Amen ! »].

14 Un apôtre, si puissant soit-il ne peut être infaillible même après la mort du prophète messager. Et son premier devoir est d'enseigner au peuple la foi prophétique. Quand un prophète parle ou décide de quelque chose, c'est un décret divin. Vous voyez ? Un Éphésiens 4 :11 reste dans les limites de ce que le prophète a dit ! Vous voyez ? Cela fait dix ans que je prêche ! Et si un prédicateur se tient devant vous et dit que cela fait quinze ou vingt ans qu'il prêche, cela signifie qu'il vous prêche autre chose que le Cri de minuit. Le Cri de minuit ne

peut jamais être la continuité d'une prêtrise catholique ou d'une expérience branhamiste.

15 Frères, en une génération, il y a deux types de personnes dans le sacerdoce : d'un côté : l'homme de Dieu, c'est-à-dire le Fils unique de Dieu et de l'autre côté les serviteurs. Et aujourd'hui, les branhamistes ont tué William Branham et se sont partagé l'héritage parce que ce sont des brigands et des voleurs. Dieu ne leur a jamais donné ce droit. C'est pourquoi, parlant de la promesse de Dieu disant : « Tous ceux qui t'ont aimé et tous ceux que tu as aimés, Dieu te les as donnés », cela ne concerne que le prophète messager quand il est vivant sur la terre. Ni cette promesse ni l'infaillibilité ne furent jamais accordées à la sacrificature.

16 Ne soyez pas dans l'ignorance comme les branhamistes, quand Noé est rentré dans l'arche, il n'y avait pas de quintuple ministère derrière lui. Quand Moïse est monté sur le mont Nébo, ce n'était pas pour lui que Josué œuvrait sur la terre. Quand Moïse est monté sur la montagne, quiconque combattait encore pour lui, combattait directement contre Dieu et contre Josué. Et cela, les fils du diable le faisaient. Ils l'ont fait au temps de Moïse, ils l'ont fait au temps d'Élie et ils le font aujourd'hui. C'est ce Message que Paul prêcha aux disciples d'Apollos dans Actes 19. Apollos et ses disciples combattaient contre le Dieu de Jean-Baptiste et contre Jésus-Christ et ils ne le savaient pas. Et si vous êtes un élu, vous ne mènerez pas ce combat. Vous voyez ?

17 Apollos et ses disciples avaient marché avec Jean-Baptiste, ils avaient connu Jean-Baptiste de son vivant mais vous les branhamistes, vous n'avez pas connu William Branham, vous vous fortifiez dans ce que vous croyez être vrai et qui ne l'est pas.

18 Comme les pharisiens, vous combattez pour celui qui vous dira un jour : Je ne vous ai jamais connus ! Le Seigneur Jésus-Christ est le même hier, aujourd'hui et éternellement. Il était l'étoile brillante du matin, Il était l'étoile brillante du Midi en Europe, Il était l'étoile brillante du soir, Il est l'étoile brillante de minuit et le jour vient où il sera encore l'étoile brillante du matin avec Élie et Moïse après l'Asie et les nations arabes. Les mages L'ont vue là-bas en Orient et maintenant les élus La voient ici en Afrique. [Ndr : L'assemblée dit : « Amen ! »].

19 Dans Exode 20 :18 à 19, il est dit : « Et tout le peuple aperçut les tonnerres, et les flammes, et le son de la trompette, et la montagne fumante ; et le peuple vit cela, et ils tremblèrent et se tinrent loin et dirent à Moïse : Toi, parle avec nous, et nous écouterons ; mais que Dieu ne parle point avec nous, de peur que nous ne mourions ». Et Dieu fit ainsi ! Le prophète vivant est le guide des hommes et le médiateur entre Dieu et les hommes. C'est pourquoi j'aime la prédication 75 : « Nous avons vu son étoile ». Amen ! Il n'y avait qu'une seule étoile et les mages avaient cette étoile avec eux.

20 Il n'y avait pas une étoile catholique, une étoile protestante, une étoile évangélique, une étoile branhamiste, mais une seule étoile vivante. Et quand elle vint se tenir au-dessus du petit enfant, elle disparut parce que l'étoile, c'était le Seigneur Jésus-Christ. Les scribes et les pharisiens avaient les rouleaux mais les mages avaient l'étoile.

21 Et aujourd'hui les églises ont la Bible mais les élus ont un prophète vivant. Quand le roi Hérode vit les scribes avec leur longue barbe et leur longue robe avec les plus vieux rouleaux hébreux, il se réjouit d'une fort grande joie et quand les mages aussi virent l'étoile,

la Bible dit qu'ils se réjouirent d'une fort grande joie. [Ndr : L'assemblée dit : « Amen ! »].

22 Vous dites : « Oh, nous avons maintenant une meilleure traduction de la Bible ! ». Prenez les meilleures traductions de la Bible et donnez-moi l'étoile vivante. Amen ! Prenez les meilleures cartes du monde, les atlas les plus fiables et donnez-moi l'étoile vivante. Vous voyez ? Lorsque le Frère Brice Erold est arrivé de France à Katadji, le Frère Bénié m'a dit : « Frère Philippe, il doit être fatigué, il dormait dans la voiture ». D'accord mais est-ce qu'il s'était égaré ? Est-ce qu'il avait dépassé le carrefour de Katadji qui mène chez le prophète ? Non ! Pourquoi ? Parce qu'il avait un guide qui n'était pas un rouleau mais une personne vivante qui se déplaçait avec lui et qui le conduisait vers le prophète.

23 Vous dites : Je suis rempli du Saint-Esprit ! Non monsieur, le Seigneur Jésus-Christ avait promis le Saint-Esprit mais Il avait aussi promis des prophètes dans Matthieu 23 :34 à 35.

24 Et les guides des élus sur la terre, depuis la fondation du monde, ont toujours été des prophètes vivants. Si le Frère Brice Erold suivait une carte, il se serait perdu alors qu'il dormait dans la voiture. Jeûner, prier chaque nuit de quatre heures à six heures du matin, méditer nuit et jour... Mais tout cela vous n'en avez pas besoin si vous suivez le guide, l'étoile vivante de votre temps ! Entre la Bible et le prophète, je choisis le prophète ! [Ndr : L'assemblée dit : « Amen ! »].

25 Vous êtes dans la servitude sous le joug des pharaons parce que vous avez choisi le fruit au lieu de l'arbre. Vous ne pouvez pas suivre Dieu à moins de suivre le prophète vivant de votre temps. En dehors d'un prophète vivant, toute religion, toute église est un subtil polythéisme.

26 Vous branhamistes, vous devriez rester là à attendre que Dieu interprète le caillou blanc, la langue inconnue et vous sauriez où se trouve le Jourdain mais hélas ! William Branham a dit : « Chacun allait dans sa direction ». Vous branhamistes, vous êtes partis si loin que je ne peux vous ramener. Vous êtes arrivés au point où vous n'avez besoin de rien. Qu'est-ce que c'est ? C'est le serpent qui a fait cela. Vous voyez ?

27 Quand le temps d'un prophète messager est passé, c'est en ce moment-là que son lieu de naissance, son chapeau et son fusil de chasse deviennent importants comme des reliques catholiques. Et maintenant vous avez des centaines d'organisations branhamistes.

28 Tout ce qui les impressionne, ce sont des photos de lumière et ils ne comprennent rien et ils disent : « Cet homme combat Frère Branham ! » Vous voyez ? Comment puis-je combattre quelqu'un et placer sa photo à la première place dans mon salon ? Vous voyez ? Mais je vous dis que le Cri de minuit atteindra son but sans eux ! [Ndr : L'assemblée dit : « Amen ! »].

29 Regardez le ministère de William Branham ! Malgré environ quarante ans de ministère, malgré les puissants dons et malgré qu'il ait eu pour appui le pentecôtisme, c'est après 1965 que son Message est arrivé au Brésil. Il était déjà mort. Vous voyez ? Le Cri de minuit, un Message aussi puissant, cela n'a jamais existé dans toute l'histoire de l'église depuis le judaïsme. Mais Dieu est Tout-Puissant, car de tous ceux qui ont cru au Cri de minuit au Brésil jusqu'à ce jour, sur les quatre assemblées, il n'y a qu'un seul frère noir et sa maison mais sa femme est blanche. Tout le reste, ce sont des blancs.

30 Tout ce qu'il faut aux branhamistes pour aller en enfer, c'est ce qu'ils recherchent. Ce

même démon en ces pharisiens se tenait là il y a 2000 ans et disait : « Oh, le prétendu Fils unique de Dieu a avoué son impuissance ! C'est fini ! Comment un ange de Satan peut-il te soulever et aller te placer sur une montagne et te montrer en vision tous les royaumes du monde et leur gloire et tu n'as pas pu faire quelque chose » Puis, après cela, ils ont dit à Paul : « Quoi ! Un ange de Satan a pu te souffleter une écharde dans le corps et tu n'as pas pu faire quelque chose » ?

31 Et de ce côté-ci, un branhamiste, voyant Kc.110 et Kc.111... a dit : « Vous avez ajouté un livre à la Bible ? Ce livre est-il après ou avant l'Apocalypse » ? Et je lui ai dit : Vous, branhamistes, ne savez-vous pas que le Message de William Branham est un nouveau livre ajouté à la Bible ? Vous voyez ?

32 Si William Branham leur avait dit : « Mon Message est un nouveau livre ajouté à la Bible », ils renieraient aussitôt son Message. Or c'est l'exacte vérité. Vous voyez ? [Ndr : L'assemblée dit : « Amen ! »].

33 Et toujours parlant des branhamistes, une image m'a impressionné depuis mon enfance ! Un aigle s'attaquant à un très gros serpent ! Et j'ai dit : « Si cet aigle est descendu, c'est parce qu'il a tout ce qu'il faut pour vaincre ce serpent ».

34 William Branham avait blessé ce serpent jaune et noir qui était encore tout petit et il s'est glissé là et a disparu dans une petite flaque d'eau ! C'est dans sa prédication : Le serpent écrasé, Ref.39 à 40. Mais vous branhamistes, pouvez-vous me dire où se trouve ce serpent aujourd'hui ? Il est là au milieu de vous et vous ne le savez pas !

35 Et en quarante ans, le petit serpent est devenu si immense et la petite flaque d'eau de Jeffersonville est devenue un immense fleuve avec d'innombrables branches qui ne sont rien d'autres que des greffages et des greffages !

36 En quarante ans, le branhamisme a produit beaucoup plus de divisions et d'organisations que n'importe quelle église sur toute la face de la terre. Des milliers d'organisations les unes différentes des autres et ils s'appellent : Frères et Sœurs en Christ malgré cela. En moins de quarante ans, elle a produit beaucoup plus de « isme » que n'importe quelle église sur toute la face de la terre. Et ils disent : Frère Branham dit que le Message ne sera jamais organisé ! Vous voyez ? C'est un ennemi qui a fait cela ! Il a mordu le talon de William Branham mais le fils promis est sorti comme Isaac pour écraser sa tête ! [Ndr : L'assemblée dit : « Amen ! »].

37 Le branhamisme, c'est de l'histoire ancienne. Mais des ignorants se dirigent encore et encore vers eux ! De Ewald Frank jusqu'à ceux qui adorent et baptisent au nom de William Branham, il y a des centaines de tendances différentes les unes des autres, et vous, vers laquelle irez-vous ?

38 William Branham parlait de nombre de lettres de son nom. Il parlait d'Abraham, sept lettres, Branham, sept lettres. Or le même Esprit est ici disant : Abraham, sept lettres et son fils Isaac, cinq lettres. Branham égale sept lettres et son fils Kacou égale cinq lettres.

39 Genèse 25 :20 dit qu'Isaac, le fils promis avait quarante ans lorsqu'il prit Rebecca pour femme. Et je vous dis que ce sera plus que cela au Nom du Dieu de la restitution. En Genèse 12 :10, il y eut une famine et la Bible dit qu'Abraham descendit en Égypte mais en Genèse 26 :1 à 2, il y eut la même famine de la Parole et là, c'est Dieu Lui-même qui dit à Isaac de ne

pas descendre en Égypte. Amen ! Vous voyez ? Il y eut une famine et Abraham descendit en Égypte et fraternisa avec eux et Abraham fit ainsi et il rendit visite aux papes et fraternisa avec eux. Et pharaon joua avec sa femme !

40 Mais Isaac ne fit rien de tout cela car Dieu avait dit à Isaac : « Isaac, ne descends pas en Égypte ! ». [Ndr : L'assemblée dit : « Amen ! »]. Le Cri de minuit est plus qu'une continuité du Message du soir, ce sont deux choses différentes ! Qu'est-ce que c'est ? William Branham fraternisait avec les hommes d'affaires du plein évangile. Il les appelait serviteurs de Dieu. William Branham appelait les pasteurs et prophètes évangéliques, serviteurs de Dieu. William Branham appelait Billy Graham, Tommy Hicks, Tommy Osborn, Oral Roberts et tous ceux-là, serviteurs de Dieu. Alors que ce sont des prêtres égyptiens.

41 William Branham pensait que quelqu'un pouvait être évangélique et être sauvé. Vous voyez ? Et dès qu'il est mort, sa postérité a affiché cette foi égyptienne. Vous pouvez voir un pasteur branhamiste fraterniser avec des évangéliques et s'asseoir avec des politiciens puant d'alcool.

42 Les branhamistes sont des égyptiens. Mais vous qui avez reconnu l'étoile vivante de votre temps, suivez l'étoile, suivez le prophète vivant. Et après moi, priez Dieu de vous envoyer un prophète sur la terre. Marchez toujours avec un prophète vivant et vous ne serez jamais dans la confusion. [Ndr : L'assemblée dit : « Amen ! »].

43 Frères, sachez que c'est du vivant d'un prophète que son Message ne peut jamais être organisé. Quand Moïse prêchait, il n'y avait pas de pharisiens et de sadducéens. Moïse a regardé son peuple et tout était si parfait qu'il a dit : « Mon Message ne sera jamais organisé ! ». Vous voyez ? Ce fut ainsi de génération en génération jusqu'à ce que le Seigneur Jésus-Christ vienne. Et des milliers d'organisations se formèrent autour de chaque prophète après sa mort. Vous voyez ?

44 Tout le christianisme, à savoir les églises catholiques, protestantes, évangéliques, branhamistes et les missions et ministères, c'est la Bible organisée. Quand Martin Luther prêchait, il ne savait pas que son Message serait organisé en dizaines de tendances luthériennes. Si John Wesley ressuscitait aujourd'hui, il ne saurait pas que les méthodistes, c'est son Message organisé. Si William Branham revenait aujourd'hui sur la terre, je vous dis en vérité qu'il ne saurait pas que les branhamistes sont issus de son Message. Et cela les branhamistes ne le savent pas ! William Branham est un vrai prophète mais les branhamistes sont des fils du diable. C'est comme la Bible et le christianisme.

45 Un branhamiste a dit : « La confession publique ne peut pas parfaire ». C'est un démon qui a dit cela ! Vous voyez ? Avec Jean-Baptiste, la repentance et tous les éléments n'ont pas pu conduire l'Église à la perfection ; c'est pourquoi Dieu avait envoyé la rémission des péchés mais vous ne pourriez jamais parvenir à la perfection sans la repentance de Jean Baptiste !

46 De même la justification n'a pas pu parfaire l'Église ; c'est pourquoi Dieu avait envoyé la sanctification et tous ses éléments. Mais je vous dis que vous ne seriez jamais sauvés si vous aviez vécu au temps de Jean Calvin et rejeté son Message de double prédestination. C'est-à-dire une prédestination à la Vie éternelle et une prédestination à la perdition. Et Calvin appela cela la double prédestination.

47 Le baptême par aspersion de Martin Luther, au nom du Père, du Fils et du Saint-Esprit n'a pas parfait l'Église mais l'Église ne serait jamais parvenue à la perfection sans cette Aspersion ! Vous voyez ? La repentance, la rémission des péchés, la justification, la renaissance, l'adoption, la sanctification, la régénération et la restauration n'ont pas parfait l'Église mais sans cela, l'Église ne serait jamais parvenue à la perfection. Et que celui qui a des oreilles pour entendre entende !

Le Message de Matthieu 25:6 - Texte intégral
KACOU 113:LE SALUT DANS LA SIMPLICITÉ

(Prêché le dimanche matin, 27 janvier 2013 à Sikensi, région d'Abidjan – Côte d'Ivoire)

1 … Je commence par une question : « Frère Philippe, lors de la confession publique, les Sœurs peuvent-elles intervenir » ? Oui, Frères, elles peuvent écrire leurs interventions que le diacre remettra au dirigeant. Et si nécessaire, le dirigeant leur donnera la parole. Je voudrais aussi dire qu'une Sœur peut jouer au piano, au tam-tam et même servir d'interprète s'il y a lieu. [Ndr : L'assemblée dit : « Amen ! »].

2 Bien. Dans une vision, William Branham avait vu d'abord l'ensemble des églises catholiques, protestantes et évangéliques d'Asie puis de l'Europe et de l'Amérique et il a dit : « Oh ! Quelle corruption ! ». Et il a dit que celle d'Amérique déambulait et se tortillait au rythme du rock'n'roll… Et il a dit que chaque fois que l'une des églises venait, elle repartait vers un certain endroit et disparaissait vers le bas. Et ensuite, son groupe venait, ceux qui avaient cru en son Message lorsqu'il était vivant sur la terre et il a dit : « Et j'entendis la mélodie de « En avant, soldats chrétiens. » Je regardai : et c'était ce groupe de jeunes filles sanctifiées ; elles étaient exactement comme elles se présentaient au début, toutes vêtues correctement, leurs cheveux tombant jusqu'au bas de leur dos, paisibles et propres, marchant comme ceci, au pas de l'Évangile. Elle était la Parole. Et il semblait qu'il y en avait une de chaque nation. Je regardai et je les vis passer devant moi. Et au lieu de descendre, elles commencèrent à monter. Et je remarquai que deux ou trois d'entre elles essayaient de sortir du rang. Je m'écriai : « Restez en ligne ! Restez en ligne ! ». Et la vision me quitta. Je me tenais debout dans cette chambre, en train de crier : « Restez en ligne ! ». Vous voyez ?

3 Et ces jeunes filles qui rompaient le pas étaient celles de la Suisse avec Alexis Barilier et de l'Allemagne avec Ewald Frank. Et la troisième qui est celle de l'Amérique, c'est l'œuvre de Joseph et Billy Paul Branham. [Ndr : L'assemblée dit : « Amen ! »].

4 Frères, quand un prophète est mort, Dieu ne peut jamais rester là à assister aux désordres des hommes. Il ne peut se trouver de Salut qu'au travers d'un prophète messager vivant sur la terre. La sacrificature de l'Ancien Testament ou les ministères d'Éphésiens 4 :11 ont simplement la mission d'entretenir la foi du peuple jusqu'à ce que Dieu envoie à nouveau un autre prophète messager sur la terre.

5 Le sacrificateur n'a pas le droit d'interpréter ou d'ajouter quoi que ce soit à ce que le prophète messager de son temps a dit. Il doit dire : « Le prophète est le Fils du Maître, nous apôtres, prophètes d'église, évangélistes, docteurs et pasteurs, nous ne sommes que des esclaves, des serviteurs inutiles dans la maison du Maître. Jean 6 :40 dit qu'il faut discerner le Fils pour avoir la Vie éternelle ! ». Et le Fils c'est celui au travers de qui il a plu à Dieu de se révéler à son peuple en une génération.

6 Chaque prophète messager est le Fils unique de Dieu en sa génération. Dans Galates 1 :15 à 16, Paul a dit aux apôtres, prophètes, évangélistes, docteurs, pasteurs, rabbins, scribes et sacrificateurs de son temps qu'il a plu à Dieu de révéler le Fils au travers de lui et qu'il était le seul dépositaire de la vérité et que même si un ange, quel que soit lequel, venait du Ciel pour dire autre chose, que cet ange-là soit maudit. Vous voyez ? Et cela, Ewald Frank, Joseph Coleman, Billy Paul et Joseph Branham et autres ne le savent pas et c'est pourquoi ils avaient mis la mort dans le pot et les fils de prophète étaient là assis dans la désolation durant quarante ans. Il a fallu Élisée, un autre prophète messager comme Élie pour assainir le pot.

7 Il n'existe pas une assemblée branhamiste où le pasteur n'est pas allé plus loin que son maître pour produire de nouvelles révélations. Chacun a suivi sa propre voie selon la vision de Junior Jackson. Et vous branhamistes, si un pasteur va plus loin que William Branham et vous dit une seule chose qui n'est pas clairement écrite dans les brochures de William Branham, vous devez lui demander d'où il tire cela parce que ce droit n'a jamais été accordé à un sacrificateur ou à l'un des ministères d'Éphésiens 4 :11 mais uniquement à un prophète messager ; et un pasteur qui fait cela, c'est un fondeur de veau d'or ! [Ndr : L'assemblée dit : « Amen ! »].

8 Dès qu'il commence à dire : « La Bible dit, la Bible dit... » avec toute la piété et les explications, peu importe combien il est bon et sincère, c'est un serpent. Vous devez lui demander en vertu de quel mandat divin il fait cela. Et vous devez le lui demander parce qu'il s'agit de Salut ! Amen !

9 En dehors de ce qu'il a plu au roi de vous donner au travers d'Hégaï, tout le reste, ce sont les vernis à ongles et rouges à lèvres de Jézabel. Si ce pasteur a beaucoup d'idées, d'inspirations et d'ambitions, dites-lui d'aller faire de la politique parce que ses prétendues révélations, Dieu n'en a pas besoin. [Ndr : L'assemblée dit : « Amen ! »].

10 Quand vous êtes les seuls à prêcher des choses qui ne sont pas écrites dans le Message, quel est votre but ? Vous voulez que lorsque toutes les assemblées des nations passeront devant le Seigneur avec leurs drapeaux, l'assemblée de votre nation ait un iota de plus que les autres ? Si vous me demandez quelle hauteur de chaussures les Sœurs doivent avoir, je vous dirai : trois, cinq ou dix centimètres ! Mais l'esprit qui vous pousse à demander cela est un démon. C'est à Hégaï de vous donner ce qu'il a plu à Dieu de vous donner. [Ndr : L'assemblée dit : « Amen ! »].

11 Au temps du soir, lors d'un service de William Branham, une femme s'est levée pour parler en langues et William Branham dit : « Une femme se leva dans la réunion, une baptiste... et elle commença à parler en langues ; ... Et avant qu'elle puisse dire quoi que ce soit, le Saint-Esprit donna l'interprétation, disant : « Ainsi dit le Seigneur : dans moins de trois mois, l'Esprit de Moïse, d'Élie et de Christ sera à l'œuvre dans ce tabernacle ». Cela s'est réalisé de façon parfaite ». William Branham a parlé de cela et cette prophétie est connue dans le monde entier parce qu'il a plu à Dieu et à William Branham d'en parler.

12 Mais je vous dis que cette même femme baptiste a donné plusieurs autres prophéties dont des prophéties de premier ordre. Mais dès l'instant où William Branham n'en a pas parlé, peu importe combien cela paraît vrai, les branhamistes ne devraient jamais en parler. Vous voyez ? Tous ces comportements, nous n'en voulons pas et les pharaons et les pasteurs et apôtres messagers, nous n'en voulons pas ici. [Ndr : L'assemblée dit : « Amen ! »].

13 Quand un prophète messager parle, nul n'est habilité à le juger. William Branham dit que les baptistes sont des loges de Satan mais cette femme baptiste peut se tenir là et prophétiser et le prophète dit que cette fois, c'est Dieu qui a parlé au travers d'elle et Dieu reconnaît cela et le peuple qui croit au prophète se réjouit. [Ndr : L'assemblée dit : « Amen ! »].

14 Maintenant, concernant cette femme, elle avait de puissants dons spirituels mais des

dons selon 1 Corinthiens 12, et les dons de prophétie, il y en a trois dispensations : le don de prophétie selon 1 Corinthiens 12, le ministère de prophète selon Éphésiens 4 :11 et enfin le prophète messager avec toujours le même Saint-Esprit agissant au travers de ses trois dispensations.

15 Mais remarquez qu'un don de prophétie, si grand soit-il, ne peut pas annoncer la venue d'un prophète messager sur la terre et pourquoi ce prophète messager viendra sur la terre. Un don de prophétie ne peut pas faire cela. Vous voyez ? Et cela, les branhamistes ne le savent pas. La Bible dit que l'église catholique est la mère des églises protestantes et évangéliques y compris les missions et ministères et les églises dites révélées. Mais avec l'émergence du christianisme, nous avons vu l'apparition d'une nouvelle race d'églises qui ne se contente pas seulement de tordre ou de modifier ce qu'un prophète messager a dit mais qui crée ses propres mystères et les interprète. Ce sont des églises lesbiennes. Et une semence Parole ne pouvait jamais faire cela même sur le chemin de l'égarement.

16 Regardez le judaïsme : aucun des dizaines de livres apocryphes ne fut jamais accepté par les Juifs parce qu'ils sont le peuple de Dieu et Dieu marchait au milieu d'eux. Et l'islam est un exemple concret.

17 Regardez l'islam, il y a deux grandes tendances. Il y a d'un côté, ceux qui sont restés avec le coran uniquement et de l'autre côté, ceux qui en plus du coran, acceptent les hâdiths et autres livres pourvu qu'il y ait le nom d'Allah et de Muhammad à l'intérieur. La question que vous devez vous poser est : est-ce que l'islam existait depuis Muhammad ou à partir des califes ? Si l'islam existait depuis Muhammad alors, vous devez jeter les hâdiths à la poubelle. Chaque religion et chaque croyance, dans le vrai ou le faux, manifestent ces deux choses. Vous devez rester avec ce qu'il a plu à Dieu de donner au travers du prophète vivant de votre temps et regarder tout le reste comme la mort dans le pot.

18 L'islam, le christianisme et le judaïsme sont les trois grandes manifestations de Satan sur la terre. Ce sont les trois esprits de grenouille dans Apocalypse 16 :13. Ces trois religions se réclament d'Abraham. Ces trois religions croient en Moïse. Ces trois religions ne croient pas aux prophètes vivants mais chacune se réclame d'un prophète qu'elle n'a pas connu. Chacune d'elles a son propre livre saint. Et toutes les trois attendent le Messie. Ce sont les trois esprits de grenouille dans Apocalypse 16 :13. [Ndr : L'assemblée dit : « Amen ! »].

19 Un véritable fils de Dieu reste avec la Parole apportée par un prophète sur la terre. Et lorsque ce prophète quitte la terre, après un petit temps, pour les fils de Dieu, il y a une famine sur la terre et Dieu doit envoyer un autre prophète messager sur la terre. Les élus aiment les prophètes. Une profondeur en eux aime les prophètes, c'est pourquoi avant ce ministère, j'ai rencontré le Message de William Branham.

20 Un enfant de Dieu ne peut jamais suivre un apôtre, un prophète d'église, un évangéliste, docteur ou pasteur mais un prophète messager parce que la Parole de Dieu vient au prophète. [Ndr : L'assemblée dit : « Amen ! »].

21 Regardez au Congo, environ quinze assemblées branhamistes et évangéliques ont cru au Cri de minuit et l'apôtre Crépin les a baptisées et cela arrivera dans chaque nation où il y a un véritable enfant de Dieu. La Bible est le livre des livres des prophètes et aussi longtemps que des enfants de Dieu sont sur la terre, Dieu enverra des prophètes. Les fils du diable

suivront des pasteurs, des apôtres, prophètes d'église, évangélistes et docteurs mais les fils de Dieu suivront toujours un prophète messager vivant qui les rassemblera autour de la Parole.

22 Le 24 avril 1993, je n'ai pas vu l'Ange et l'Agneau remonter au Ciel. Ils sont avec nous et donc personne ne pourra nous empêcher d'aller au Ciel avec Eux. Quiconque combattra ce Message pour ses propres intérêts, le Seigneur Jésus-Christ le combattra et le vaincra. [Ndr : L'assemblée dit : « Amen ! »].

23 Comment peut-on dire : « Amen » à une Parole et faire obstacle à l'accomplissement de cette Parole ? C'est pourquoi, vous qui passez votre temps à crier « Amen » lors des prédications comme des branhamistes, arrêtez cela ! Quand un ministère d'Éphésiens 4 :11 prêche, dites : « Amen » si vraiment cela est nécessaire et aussi longtemps qu'il n'a rien dit de faux car c'est seulement lorsqu'un prophète messager prêche qu'un ange descend et lève la main droite vers le Ciel du début jusqu'à la fin de sa prédication à cause de l'infaillibilité. [Ndr : L'assemblée dit : « Amen ! »].

24 Dieu se révèle dans la simplicité et révèle sa Parole dans la simplicité. Tout en Dieu est douceur et simplicité. Tout ce qui est hautain, rejetez-cela ! La révélation de la Parole n'a jamais été un mystère. On lisait les sept sceaux et tout était mystérieux mais quand le premier sceau fut ouvert, ce n'était rien d'autre que l'église catholique romaine qui était toujours avec nous. Vous voyez ?

25 Vous avez entendu parler des sept tonnerres, mais quand la révélation est venue, les sept tonnerres n'étaient rien d'autres que la voix de Dieu qui révèle les sept sceaux. Vous avez entendu parler de « Que quiconque discerne le Fils et croit en lui a la Vie éternelle… » et les branhamistes vous ont troublés avec cela mais quand la révélation est venue, le Fils, ce n'était rien d'autre que le prophète messager vivant sur la terre. Et nous avons connu que la sacrificature de l'ancien Testament ce sont les ministères d'Éphésiens 4 :11 et ce sont les serviteurs dans la maison du Maître. Et c'est en relisant que j'ai vu que j'avais déjà donné la révélation du Fils dont parle Jean 6 :40. Cela est venu dans toute la simplicité, sans cérémonie. Et c'est pareil pour le Salut.

26 Vous parlez d'Ewald Frank, Baruti Kasongo, Donald Parnell, M'bra Parfait, Joaquim Gonçalves, Joseph Coleman et autres ? Lequel d'entre eux rebaptise-t-il les branhamistes ? Il n'y en a pas ! Un prophète, c'est un aigle, et ce n'est pas un oiseau qui pond ses œufs dans les nids des autres oiseaux.

27 Hier, j'ai publié le mail d'un pasteur branhamiste du Zimbabwe. Avant qu'il n'entende parler du Cri de minuit, il a rêvé par deux fois que William Branham prêchait au Zimbabwe et lorsqu'il s'est approché de lui pour voir, il a vu que c'était un Africain. La voix était celle de William Branham et de loin, c'était William Branham mais de près, c'était un Africain. Qu'est-ce que c'est ? Les mêmes anges de Dieu qui ont été avec les saints prophètes autrefois sont à nouveau ici sur la terre pour le rassemblement des saints. Je vois le Paradis. Je vois tous les saints. Dieu merci ! Dieu merci !

Le Message de Matthieu 25:6 - Texte intégral
KACOU 114:LE BUT DU MINISTÈRE SOUS LA TENTE

(Prêché le dimanche matin 17 mars 2013 à Adjamé, Abidjan – Côte d'Ivoire)

1 Je voudrais dire ce matin qu'en attendant Kc.111 :11, je m'ennuie beaucoup mais je suis plein d'espoir au Nom du Dieu de la restitution. Retenez que je préfère l'ennui à tout ce que j'ai connu. Même chez ma mère catholique, je n'ai jamais vu cela à l'endroit de mon père qui n'était qu'un petit cultivateur illettré.

2 Ma mère n'a jamais cessé de dire qu'elle a été dotée et mariée à l'église avant que son mari ne la connaisse et deux ans avant sa mort, elle me disait que n'eut été la mort de son premier mari, elle ne connaitrait pas deux hommes dans sa vie.

3 Et pendant tout le temps que j'ai passé auprès d'eux depuis l'enfance et jusqu'à ce que la mort les sépare en 1998, il n'est pas arrivé une seule fois que ma mère nous ait dit : « Telle chose, ne le dites jamais à votre père ! ». Elle ne lui a jamais rien caché. Et personne n'a jamais réglé un problème entre mon père et ma mère. Et c'est dans cette atmosphère que j'ai grandi ; c'est pourquoi, jusqu'à la mort, mon cœur n'acceptera jamais ce que je vois. Un jour, selon Kc.111 :11, j'aurai une épouse digne que toute la terre verra. Pour moi, le bonheur et le mensonge et la confiance ne peuvent pas habiter ensemble dans la même maison. Je ne crois pas que vous puissiez être sauvées tout en cachant un péché à votre mari.

4 Que cela n'arrive jamais mais si tu voles l'argent de ton père et que, étant entré en toi-même tu vois que tu as mal agi et que tu l'avoues sans qu'on ne t'accuse, ton père doit te pardonner, moi aussi ; et je prierai pour toi. Mais si tu ne l'avoues pas de toi-même et qu'il te questionne et que tu l'avoues aussitôt sans nier, il est libre de te pardonner ou pas, moi aussi.

5 Maintenant si tu as nié avoir volé et que par la suite ou par un certain moyen tu le reconnais, ton père est libre de te pardonner ou pas mais moi je ne te pardonnerai pas à moins que tu te rachètes. Le mariage doit être fondé sur l'amour mais aussi sur la sincérité et la confiance.

6 Et un autre comportement, William Branham a accepté Méda mais moi, je ne peux pas. Et sa fille Sarah qui était avec lui dans la voiture le jour de l'accident a dit : « Je sais que mon père était un conducteur très prudent, il gardait toujours les limites de la vitesse et avait toujours ses regards sur la circulation. En d'autres circonstances, il aurait réagi et évité cette voiture venant vers lui. Au cours de cette discussion désagréable, il parlait tout en ayant les yeux rivés sur ma mère. Et alors l'accident survint. C'était la dernière chose dont je me rappelais, d'avant l'accident jusqu'à ce que je revienne en moi-même dans l'ambulance… Quand je revins à la maison, ma mère agissait avec crainte à mon égard. Elle finit par m'approcher pour s'enquérir de ce dont je me rappelais de ce qui s'était passé dans l'accident. Elle me demanda de ne plus en parler, et que je devrais l'emporter avec moi jusque dans ma tombe ». Méda était une femme rebelle à William Branham, comme Sephora le fut pour Moïse. [Ndr : L'assemblée dit : « Amen ! »].

7 Bien ! Maintenant je désire parler du sujet : Le but du ministère sous la tente. J'aime bien ce titre. Pourquoi Dieu a-t-Il ordonné un ministère sous la tente ? Quel est le but du ministère sous la tente ? Les branhamistes savent que la plus grande promesse que Dieu ait donnée à William Branham c'est celle d'un ministère futur sous une tente. Amen !

8 Maintenant, que peut être la tente si ce n'est cette Afrique endettée ? Le dépotoir des déchets toxiques d'Europe et d'Amérique. Quand ils ont créé la Cour Pénal International c'est pour juger les dirigeants africains. Et qui peut être cette tente si ce n'est ce nègre, cette marchandise aux enchères au XVIIème siècle en Amérique et ces sous-hommes que l'Europe se partageait comme un gâteau à la conférence de Berlin en 1885.

9 Mais Dieu a dit à William Branham : « Je te rencontrerai là ! ». Amen ! Il doit y avoir un ministère sous la tente d'où le Dieu d'Abraham doit se sortir une nouvelle postérité. Amen ! Ismaël et Isaac, c'était deux postérités différentes. Le second est né d'une promesse divine quarante ans après la promesse, au moment où on ne s'attendait plus à son accomplissement. Tandis que le premier, Ismaël le père des arabes, est né d'Agar, une Égyptienne !

10 Et Abraham n'a donné à Ismaël que des dons qui sont tous ces gisements de pétrole qui procurent aux arabes toutes les richesses et sans même interpréter, vous savez que spirituellement ces dons, ce sont les dons spirituels de guérison, de miracle, de prophétie.

11 Agar, c'est le pentecôtisme ! Vous pouvez rejeter cela parce que ce n'est pas William Branham qui l'a dit mais je vous dis que le jour vient où nous nous tiendrons au jugement devant le trône de Dieu et vous aurez la bouche fermée ! Je le dis au Nom du Seigneur Jésus-Christ qui m'a envoyé et que je sers.

12 Vous branhamistes, prenez Genèse 26 :15 à 22. Il est écrit qu'Abraham lui-même avait creusé des puits dans la vallée de Guérar et les philistins les avaient bouchés mais Isaac les recreusa et leur donna les mêmes noms et vous ne comprenez pas. Et il y eut contestation et Isaac recreusa un autre puits. Et il y eut contestation encore et Isaac recreusa un autre puits et il y eut contestation et Isaac recreusa encore un autre puits. Et après cela, il monta à Beër-Shéba et l'Éternel lui apparut. Et il n'avait plus d'adversaire et il dressa une tente et creusa le puits du serment qui ne tarira jamais. Vous voyez ?

13 Le même Dieu des Juifs, après l'Asie, l'Europe et l'Amérique se trouve ici. Et en toute humilité, je vous dis que pour la première fois de toute l'histoire de l'humanité, le prophète Kacou Philippe, un Africain prêche et baptise toutes les langues et les races de la terre au Nom de Jésus-Christ, le Dieu des juifs. Et nul ne peut être sauvé que par cet Africain. Vous dites : « Oh Frère Philippe, va voir tous les blancs qui se font baptiser par des noirs à travers le monde ». Non monsieur ! D'abord quand un pasteur évangélique baptise, c'est de l'imposture. Maintenant quand un pasteur noir d'une église branhamiste baptise un blanc, je vous dis qu'il baptise ce blanc au nom du Message d'un blanc. Il le baptise du baptême d'un blanc et il faut comprendre que c'est ce blanc qui baptise cet autre blanc au travers de ce noir. [Ndr : L'assemblée dit : « Amen ! »].

14 Il y a baptême quand il y a un prophète messager sur la terre et les prophètes messagers sont la manifestation de Dieu, c'est pourquoi leurs livres sont la Parole de Dieu. Le prophète messager est Dieu manifesté sur terre. Amen ! Il y a le Père, c'est-à-dire Dieu manifesté au-dessus de nous, le Fils, c'est-à-dire Dieu manifesté en la personne du prophète messager au milieu de nous et le Saint-Esprit, Dieu en tant que Esprit en nous. [Ndr : L'assemblée dit : « Amen ! »].

15 Retenez que le Fils de Dieu et le Fils de l'Homme, c'est comme le Royaume de Dieu et le

Royaume des Cieux. Ce sont deux faces d'une même chose. Pour les élus, Jean 3 :16 sera toujours vivant de génération en génération jusqu'à ce qu'Il vienne.

16 En chaque génération, Dieu a toujours envoyé sur la terre, un sauveur par qui nous devons être sauvés. Quand Noé fut envoyé sur la terre, ce fut en tant que le Fils unique de Dieu ! Quand Moïse, Ésaïe, Jérémie, Daniel, Amos... furent envoyés sur la terre, ils vinrent chacun en son temps en tant que le Fils unique de Dieu afin que quiconque croit en eux ait la Vie éternelle. C'est l'exacte vérité !

17 Maintenant observez bien cette filiation : Les prophètes messagers sont des Fils de Dieu mais cela est différent d'un homme et son fils. Vous voyez ? Je n'ai pas la même taille, le même poids, la même voix et les mêmes pensées que mon père mais qu'en est-il de Dieu et du prophète ?

18 Prenez une bouteille et versez le contenu dans un verre. Le contenu de la bouteille et le contenu du verre auront la même couleur, la même odeur, le même goût mais certainement pas la même quantité. Ainsi en est-il de Dieu et du prophète. Mais un jour, Dieu Lui-même se fit un vase et se déversa entièrement dans ce vase en sorte qu'il n'y avait plus de Père, de Fils et de Saint-Esprit ailleurs. Il n'y avait plus de divinité au Ciel et toute adoration cessa là-bas. Ce fut la plénitude de la divinité matérialisée et appelée Jésus-Christ.

19 Les prophètes messagers, nous sommes des Dieux. Mais le Seigneur Jésus-Christ sur la terre était la plénitude de Dieu. Et tout cela pour le Fils le plus parfait de l'homme en vue du rachat de l'humanité y compris vous et moi. C'est pourquoi il n'y aura jamais un autre Nom pour le baptême si ce n'est celui du Seigneur Jésus-Christ. [Ndr : L'assemblée dit : « Amen ! »].

20 William Branham est exactement le type d'Abraham. Abraham, sept lettres. Branham, sept lettres. Mais, Isaac et Kacou font cinq lettres chacun. Abra-HAM, Bran-HAM ; HAM signifie père des nations ou père de l'âge. Mais remarquez que quand Abraham descendit en Égypte, ce n'était pas pour faire connaître le Dieu des Juifs aux Égyptiens et c'est exactement ce que fit William Branham de ce côté-ci.

21 Tout ce que vous appelez église autour de nous, ce sont les nations arabes autour d'Israël. Les catholiques sont les nations arabes autour d'Israël ! Les protestants sont les nations arabes autour d'Israël ! Vous voyez ? Les églises évangéliques sont les nations arabes autour d'Israël ! Tous ceux qui suivent le Message de William Branham sont les nations arabes autour d'Israël ! Et William Branham lui-même était déjà trop enfoncé avec des choses pourries comme ces affaires de plein évangile et autres et la seule possibilité pour réussir parfaitement la chose était qu'il fallait tout recommencer. Et la seule manière de tout recommencer, c'était de quitter la scène et de revenir à nouveau sous une autre forme, avec un nouveau nom, une nouvelle position et un nouveau langage.

22 Vous voyez qu'à la fin du film « la profondeur appelle la profondeur », après tant de miracles, William Branham pouvait dire à ce pasteur pentecôtiste : « Vous êtes un prédicateur de l'Évangile, vous êtes ici pour une bonne cause, vous n'êtes pas malade, vous désirez qu'un réveil éclate dans votre communauté ». Et ce prédicateur, ce démon, ce fils du diable, ce théologien pouvait lever les mains en l'air comme ceci. Et des dizaines de pasteurs, prêtres, prédicateurs d'églises différentes se sont tenus debout les mains en l'air. Et des

pharaons d'églises jouaient avec son auditoire. Et je vous dis que tout cela correspond au fait que Moïse avait frappé deux fois le rocher. C'était le signe de l'incrédulité et de l'égarement, et William Branham devait quitter la scène.

23 En quarante ans de ministère, Moïse avait maintenant de bons rapports avec les cananéens comme Yitzhak Rabin en avait avec les palestiniens. Et Moïse était même gendre des païens. Vous voyez ? Dieu devait faire autre chose avec une nouvelle personne. Trois ministères dans la Bible sont identiques. Les ministères de Josué, d'Élisée et de Kacou Philippe. Ce n'est pas de la théologie, c'est de la révélation prophétique.

24 Et à la mort de William Branham, Osborn, un homme dont la femme prêche, a présidé et célébré son service funèbre en présence d'Ewald Frank, Joseph Coleman, Billy Paul et Joseph Branham. Ce n'est pas correct. Non monsieur ! Vous branhamistes, vous avez rendu hommage à Tommy Osborn disant qu'un grand soldat est rentré dans le repos ! Mais vous devriez aller à Tulsa ce 06 mars 2013 et vous verriez une femme prêchant au service funèbre de Tommy Osborn et vous comprendriez mieux toute votre folie du 11 avril 1966.

25 Je peux donner de mon pain à un prêtre ou pasteur catholique, protestant, évangélique ou branhamiste parce que la pluie de Dieu tombe sur les ronces et les épines mais je ne peux jamais lui donner ma chaire pour saluer mon église.

26 Sachez que ces Joël Osteen, T.D. Jakes et Doug Batchelor, ce sont des arabes autour d'Israël ! Sachez que ces David Owuor, Emmanuel Makandiwa, Uebert Angel, T. B. Joshua, ce sont des arabes autour d'Israël ! Et jusqu'à ma mort, un serpent ne sera jamais mon prochain.

27 Sachez que ces Manasseh Jordan, Jesse Jackson, John Hagee, Pat Robertson, Joaquim Gonçalves, Donald Parnell, Alejandro Bullón, Guillermo Maldonado, Alberto Mottesi, sont des arabes autour d'Israël ! Ce sont des Yasser Arafat, Mahmoud Abbas et Hassan Nasrallah. Et jusqu'à ma mort, un serpent ne sera jamais mon prochain. Oui ! un dirigeant catholique ne sera jamais mon prochain.

28 Un dirigeant protestant, évangélique ou branhamiste ne sera jamais mon prochain. Ce sont des démons et jusqu'à ma mort, un serpent ne sera jamais mon prochain. Sachez que ces Claudio Freidzon, Dante Gebel, Edir Macedo, Valdemiro Santiago, Silas Malafaia, Paula White, Joyce Meyer, Chris Oyakhilome, David Oyedepo, sont des arabes autour d'Israël ! Ce sont des Yasser Arafat, Mahmoud Abbas et Hassan Nasrallah. Jusqu'à ma mort, un démon ne sera jamais mon prochain. Ce sont tous des démons. Quand je les ai vus dans une vision, leurs corps étaient des corps d'hommes mais leurs têtes étaient des têtes d'animaux différents.

29 Retenez que les pasteurs branhamistes sont les hommes les plus pervers et les plus méchants de tout ce que Dieu a créé. Ne cherchez pas le diable loin dans l'islam, la rose-croix ou la franc-maçonnerie mais le diable, c'est le prêtre ou pasteur catholique, protestant, évangélique ou branhamiste qui est tout près de vous.

30 Oui Frères ! Et au Gabon, l'un d'eux du nom de Mathieu Nzingoula, va jusqu'à contrôler lui-même au doigt la virginité des jeunes filles de son assemblée comme un gynécologue et ensuite il va jubiler dans les conventions avec les autres pasteurs branhamistes.

31 William Branham a fraternisé avec les églises, disant même que les saints-esprits qui agissent là-bas sont le véritable Saint-Esprit mais aujourd'hui, je vous dis que nous n'avons pas le même Dieu que les catholiques, protestants, évangéliques et branhamistes et que les esprits qui agissent sur eux sont des démons de divination. Ne vous laissez pas distraire ! Je vous le dis au Nom du Seigneur Jésus-Christ en vertu de la mission que j'ai reçue le 24 avril 1993.

32 Si vous présentez le Message à quelqu'un et qu'il Le rejette, peu importe combien de miracles, de prophéties et de prodiges il accomplit, il n'a pas le Saint-Esprit et c'est un menteur. Je ne sais pas si je suis le fils de ma mère mais j'ai la conviction qu'un esprit qui n'a pas résisté à l'épreuve de la Parole est du diable. Vous voyez ? Ces églises catholiques, protestantes, évangéliques et branhamistes autour de nous, vous devez les regarder comme les nations autour d'Israël. Ce sont des syriens, des jordaniens, des irakiens, des égyptiens, des libanais. Ce sont des ismaélites. Ils ne furent jamais vos Frères ni même vos prochains. Ce sont des pentecôtistes et des démons.

33 Et Dieu ne veut pas qu'Israël fraternise avec une autre nation c'est pourquoi Dieu a mis des nations arabes autour d'Israël. Et aussi longtemps que Dieu suscitera une œuvre sur la terre, ce sera toujours la logique d'Israël et les arabes autour de lui. Les catholiques que vous voyez, ce sont des arabes autour d'Israël. Tous ces protestants, évangéliques et branhamistes que vous voyez, ce sont des nations arabes autour d'Israël. Vous voyez ? Si tu es catholique, tu es un arabe autour d'Israël. Si tu es évangélique ou dans le Message de William Branham, tu es un arabe autour d'Israël. Si tu te dis chrétien et que tu ne crois pas au prophète vivant de ton temps, tu es un arabe autour d'Israël.

34 Comment Élie peut-il fraterniser avec des prophètes de Baal ? Comment puis-je fraterniser avec un catholique, un protestant, un évangélique ou un branhamiste ? Et Martin Luther était tellement dressé contre l'église catholique qu'à l'approche de sa mort, il a dit : « Après ma mort, je veux être un fantôme pour revenir harceler les évêques, les prêtres et tous ces moines impies pour qu'ils aient plus de soucis avec un Luther mort qu'ils n'en auraient jamais eu avec mille Luther vivants. ».

35 Et pourquoi William Branham n'a pas vu toutes ces églises de son temps comme Martin Luther ? Vous voyez ? Et vous branhamistes, dites-moi si un prêtre catholique pouvait présider ou célébrer le service funèbre de Martin Luther ? Et comment quelqu'un peut-il venir après Martin Luther et faire comme William Branham l'a fait ? Mais je vous dis que vers la fin de son ministère, William Branham a pleuré dans le secret. Il commençait à se rendre compte de quelque chose.

36 Remarquez que quelques minutes avant sa mort, sa fille Sarah rapporte que dans le véhicule, son papa a dit : « Cette fois, je vais citer les noms », mais Dieu lui a dit : « Arrête-toi là ! Stop ! Tu le feras mais pas maintenant ; je te ferai revenir dans une autre phase et ce sera le ministère sous la tente. Je te rencontrerai là ! ».

37 William Branham ne peut avoir un ministère parfait que si Dieu lui donne l'occasion de se racheter. Mais comment va-t-il faire cela alors qu'il a ces grandes foules de pentecôtistes dans le dos, assis sur l'estrade ? Que fera-t-il alors qu'il a dit qu'il a un profond respect pour eux, leurs pratiques et leurs croyances ? Que va-t-il faire ? Vous voyez ? Et William Branham mourut brusquement alors qu'il s'apprêtait à prêcher le sermon : La trace du serpent au

cours duquel sermon il citerait des noms comme vous l'avez vu de ce côté-ci avec le Cri de minuit. Et la première chose qu'il fit de ce côté-ci, dans le ministère sous la tente, fut de citer leurs noms et le nom de leurs églises. [Ndr : L'assemblée dit : « Amen ! »].

38 Vous branhamistes, vous faites bien de dire : Abra-ham, Bran-ham. « Ham » signifie « père des nations » et toutes ces choses ; mais où sont les ismaélites ? Si Branham est Abraham, où sont donc les Amoréens, les Héthiens, les Phéréziens, les Héviens, et les Jébusiens et tous les « iens » aujourd'hui ? Où sont les Jordaniens, les Syriens, les Saoudiens, les Irakiens, les Égyptiens... ? Ils sont tous là. Ce sont les catholiques, protestants, évangéliques et vous les branhamistes maintenant et vous ne le savez pas. Les prédications branhamistes sonnent comme des « Ouh ! Ouh ! Ouh ! », dans les oreilles de Dieu ! Ce sont des démons, des ânes sauvages et leurs tabernacles sont des égouts démoniaques. Ce sont des arabes, ce sont des ismaélites.

39 J'ai toujours regardé Ewald Frank, Alexis Barilier et Joseph Coleman et tous les responsables branhamistes comme des Yasser Arafat, Mahmoud Abbas et Hassan Nasrallah ! J'ai toujours regardé le Branham Tabernacle et Krefeld comme Gaza et Ramallah. Regardez les branhamistes sans noms exactement comme les Palestiniens, une nation sans État. Mais une nation semblable à Israël est venue les chasser de là. Vous voyez ?

40 D'Abraham sont sorties deux postérités. D'une part, une postérité païenne et riche avec du pétrole et se réclamant directement d'Abraham et d'autre part une postérité procédant du fils de la promesse de Dieu à Abraham ! D'abord Ismaël, père des arabes puis Isaac le fils qui sortira de la promesse, le père des Juifs.

41 Vous palestiniens branhamistes, pourquoi ne rejoignez-vous pas les pentecôtistes et ces nations arabes autour de vous ? Vous ne le faites pas, mais je vous dis au Nom du Seigneur que vous le ferez parce que vous êtes des arabes. C'est vrai que vous avez pour père Abraham mais vous procédez d'une naissance extra conjugale, vous êtes nés du pentecôtisme et cela ne vous a jamais quitté ! C'est le témoignage du Ciel. Dieu Lui-même vous a appelés : « Bébés pentecôtistes ». Comme les musulmans, les branhamistes sont nés après la mort de William Branham. Tout enfant né un an après la mort de son père est un enfant illégitime. [Ndr : L'assemblée dit : « Amen ! »].

42 Dieu a dit à William Branham que sa postérité était des bébés pentecôtistes. C'est le témoignage du Ciel et cela ne vous a jamais quittés et cela ne vous quittera jamais. C'est pourquoi tout ce qui vous intéresse ce sont les sensations et émotions dans vos conventions. Mais Dieu dit que vous êtes des bébés pentecôtistes et vous savez que le bébé d'un porc ne finira jamais bélier. Et que celui qui peut comprendre comprenne !

Chapitres similaires: Kc.66, Kc.70 et Kc.89

Le Message de Matthieu 25:6 - Texte intégral
KACOU 115:SI TU ES CHRÉTIEN, QUI EST DONC TON PROPHÈTE ?

(Prêché le dimanche matin, 12 mai 2013 à Adjamé, Abidjan – Côte d'Ivoire)

1 Nous sommes heureux de l'avancée du Message dans le monde. Des personnes qui découvrent le Message, commencent à prêcher autour d'elles à leurs amis et connaissances et parents avant même qu'on ne sache qu'elles croient au Message. C'est ce que la révélation produit à cause de la Vie qui se trouve dans la révélation. C'est ce que Dieu fait lorsque ses enfants découvrent la Vérité. Car le plus grand péché dans le désert c'est de découvrir l'eau et de la cacher.

2 Maintenant, je vais lire le mail que j'ai reçu de l'apôtre Hugo Ze d'Angola, il y a plus d'un mois de cela. Les choses ont été difficiles là-bas mais par la grâce de Dieu, ils ont tenu ferme. Je lis cela... « Prophète, la semaine passée, la police nous avait arrêtés et emprisonnés mais nous étions sortis le même jour. Mais la nouvelle est que cette fois, les Frères qui sont dans la province de Benguela sont en prison et jusqu'à présent, ils ne sont pas encore sortis. Aussi, ici à Luanda, la police est en train de mener des enquêtes sur le Message. Ils ont pris des photos de nous et nous ont demandé toutes les informations nous concernant et en ce moment, ils sont en train de mener des enquêtes sur le Message... mais nous ne sommes pas inquiets... ».

3 Une semaine après, il m'a encore écrit disant : « Prophète, les Frères viennent de sortir de prison. Ni les policiers, ni les juges, ni les ONG, ni aucune menace contre nous ne nous effrayera parce que nous avons le personnage glorieux. Prophète, c'était la troisième fois que les Frères comparaissaient. Et cette fois, durant le procès, les policiers à qui le juge avait demandé de venir témoigner contre les Frères ont perdu les mots. Ils n'ont fait que se contredire et le juge principal a compris que les Frères étaient innocents devant les accusations. Il y avait aussi une femme juge qui voulait que les Frères soient condamnés. Elle disait : « Ils doivent être condamnés pour avoir dit que les églises sont du diable et pour avoir dit du mal des femmes etc. ». Mais cela ne fut pas possible parce que l'Ange et l'Agneau est le Dieu Tout-Puissant qui est au-dessus de toute chose.

4 Et le juge principal en voulait beaucoup au prophète disant : « Comment est-ce un Ivoirien du nom de Kacou Philippe seul qui a été envoyé par Dieu ?... Vous le connaissez ?... Vous l'avez déjà vu » ? Et les Frères ont répondu : « Non, nous ne l'avons pas encore vu, mais nous avons l'un de nous qui l'a déjà vu ». Et le juge principal s'est mis à rire, et il a conclu que les Frères suivaient une hérésie. Et après le procès, il a dit aux Frères que le prophète Kacou Philippe n'existait pas ! Il a dit : « Il n'y a pas un tel homme quelque part sur la terre, c'est une légende ». Et les Frères m'ont dit que durant leur séjour dans la prison, beaucoup de prisonniers avaient cru et étaient heureux et désiraient que les Frères restent encore un peu de temps dans la prison avec eux ».

5 Aussi, je vous dis Frères, que ces choses doivent arriver. La véritable église a toujours été persécutée et elle le sera toujours jusqu'à ce que le Seigneur Jésus vienne. A cela, la vraie église est toujours distinguée des fausses églises. Et en réalité, derrière cela, il y a les églises. Et ces policiers et juges ne font que manifester leur foi mêlant cela à leur travail.

6 Bien ! Ce matin, je désire parler du sujet : « Si tu es chrétien, qui est donc ton prophète » ? Pour beaucoup d'entre vous, c'est la première fois que vous entendez cette question ! Et pourtant c'est la question que vous auriez pu entendre chaque jour, mais le diable l'a enlevée et l'a remplacée par : « Si tu es chrétien, quelle est ton église » ? Nous sommes dans

la cinquième dimension avec les marabouts, les catholiques, les rosicruciens, les protestants, évangéliques et branhamistes et les vaudous. Et maintenant, par habitude, nous parlons tous le langage de la cinquième dimension, nous réfléchissons et nous voyons les choses selon la cinquième dimension.

7 Quand j'ai vu de l'autre côté du rideau dans la vision de 1993, un détail m'avait échappé dans le rapport. Peut-être que c'est le temps qui n'était pas encore venu d'en parler. J'avais reconnu le lot des méthodistes mais pour les autres groupes, je demandais : « Ceux-ci, de quelle église sont-ils » ? Et quelqu'un me répondait : ce sont des catholiques. Et je disais : « Et ceux-là, là-bas, de quelle église sont-ils » ? et il répondait : ce sont des baptistes, ensuite ce sont des pentecôtistes, ce sont des presbytériens et autres. Et quand je voyais un autre groupe encore, je demandais : Et ceux-ci, de quelle église sont-ils ? Et on me répondait : ils sont de telle et telle église.

8 Et quand j'ai vu la cité enveloppée de nuée, j'ai dit : « Et ceux-là, de quelle église sont-ils » ? Et il m'a été dit : « Non ! Cette question ne se pose pas là-bas, c'est de ce côté-ci qu'on la pose ». Et il me fut dit : là-bas, il y a aussi plusieurs groupes mais c'est une autre et seule question qu'on pose et c'est : « Qui est ton prophète ? Ou qui est leur prophète » ? [Ndr : L'assemblée dit : « Amen ! »].

9 Et de l'autre côté, il n'y avait pas d'églises catholiques, d'églises protestantes, d'églises évangéliques et branhamistes. Et il me fut dit : « Tu es de quelle église ? C'est de ce côté-ci qu'on se la pose. Mais là-bas, c'est une seule question et c'est : qui est ton prophète » ? Personne ne dit : « Tu es de quelle église » ? mais « Qui est ton prophète » ?

10 La cité était à perte de vue et il y avait des portes et sur les portes et les linteaux et les cadres des portes et les poteaux, il y avait des noms d'hommes à l'exemple d'Apocalypse 21 :12 à 14. Pas de nom d'église mais des noms d'hommes. Ils n'étaient pas dans le temps ou dans une génération mais ils étaient dans l'éternité. Et dans l'éternité, les peuples de chaque génération ou de chaque époque avaient un même prophète. Quel que soit le pays ou l'endroit du monde où les élus se trouvaient, quelle que soit leur pays, leur continent, leur race ou leur langue, ils avaient le nom d'un même prophète pour leur époque !

11 A une certaine époque, à 800 ans avant le Seigneur Jésus-Christ, les fils du diable étaient dispersés et avaient plusieurs dirigeants : des bishops, des révérends, ainsi de suite comme on le voit aujourd'hui. Mais les fils de Dieu avaient un seul dirigeant, le prophète Ésaïe. Quel que soit le lieu où les fils de Dieu se trouvaient, leur prophète était un seul sur toute la face de la terre. Et c'était Ésaïe le prophète vivant de leur temps. De génération en génération, c'était toujours ainsi. Et le prophète de chacun était le prophète de son temps.

12 Et dans l'éternité, pour une même époque, deux personnes ne peuvent pas avoir deux prophètes différents. Il n'y avait aucun autre bâtiment mais un seul bâtiment était là et s'étendait à perte de vue. Et j'ai compris que les deux lieux que j'avais vus sont d'une part le Paradis et d'autre part la région des perdus.

13 Dans l'enfer, ce sont les noms d'églises tandis que dans le Paradis ce sont les noms des prophètes de Dieu époque par époque. [Ndr : L'assemblée dit : « Amen ! »]. J'ai alors compris que sur la terre, c'est parce que nous sommes dans la cinquième dimension que, lorsque nous voyons quelqu'un avec une Bible en main, nous lui demandons : « Si tu es

chrétien, alors à quelle église appartiens-tu » ? Mais dans le Paradis ou sous l'autel, chaque prophète est avec son lot. Et ce que nous voyons ici, sur la terre, c'est ce que nous verrons dans le Ciel !

14 Le témoignage de Dieu dans la Bible, ce sont les prophètes et leur Message et ce témoignage est celui du Paradis et de l'éternité ! Tandis que les noms d'églises, c'est le témoignage de l'enfer et de la cinquième dimension qui est la région des perdus et des cauchemars ! Au commencement, il n'en était pas ainsi. C'est un ennemi qui a fait cela.

15 Dieu dit : « Mon fils, si tu es chrétien, qui est donc ton prophète » ? Mais Satan dit : « Mon fils, si tu es chrétien, à quelle église appartiens-tu » ? Dieu dit : « Toi Baruc fils de Nérija, qui était ton prophète sur la terre » ? Mais Satan dit : « Toi Baruc fils de Nérija, à quelle église appartenais-tu sur la terre » ? Vous voyez ? Apollos était un chrétien et il était disciple d'un prophète vivant appelé Jean-Baptiste sur la terre ! Mais toi, si tu es chrétien, qui était donc ton prophète sur la terre ?

16 Marie de Magdala était une chrétienne et elle était disciple d'un prophète vivant appelé Jésus de Nazareth ! Elle a parlé avec lui, elle a mangé avec lui, elle a marché avec lui ! Elle a préparé de la nourriture pour lui. Mais toi, qui était ton prophète sur la terre ?

17 Timothée était un chrétien sur la terre et il était disciple d'un prophète vivant appelé Paul de Tarse ! Mais toi qui te dis chrétien, qui était ton prophète sur la terre ? Et au jugement, vous répondrez à cette question. Dieu te dira : « De tous ceux que j'ai envoyés sur la terre, lequel était ton prophète » ?

18 Remarquez que, quel que soit le pays ou l'endroit du monde où les élus se trouvent, quelle que soit leur race ou leur langue, s'ils ont vécu à la même époque, ils donneront le nom d'un même prophète messager ! Et dans l'éternité, dans le Ciel, demandez à quelqu'un qui est-ce qui était son prophète sur la terre et selon sa réponse, vous saurez à quelle période de l'humanité il a vécu sur la terre.

19 Mais regardez l'enfer et les fils du diable et leurs églises ! C'est la confusion ! Demandez à un fils du diable quel prophète a-t-il suivi sur la terre depuis Adam jusqu'à la fin du monde, il vous répondra : « Non, moi, c'était telle église... Moi, j'étais catholique et notre paroisse avait la meilleure chorale ». Vous voyez ? C'est un fou ! Jetez-le en enfer ! Voyez quelqu'un avec une Bible en main et demandez-lui : êtes-vous chrétien ? S'il répond : oui, dites-lui : « D'accord, mais dans ce cas, qui est ton prophète » ? Il vous répondra : « Non, je ne suis pas avec un prophète mais je suis dans une église, je suis chrétien ! ».

20 Comment quelqu'un peut-il dire : je suis chrétien alors qu'il n'est pas disciple du prophète vivant de son temps ? Je ne comprends pas ! C'est simplement un fou devant Dieu. Jésus a dit : Faites de toutes les nations des disciples. Mais Paul n'a pas produit des disciples de Jésus, mais ses propres disciples. Timothée était disciple de Paul. Je vous le dis en tant que prophète !

21 Et je dois prouver à l'humanité que les catholiques, protestants, évangéliques et branhamistes sont des fous mais comment l'humanité va-t-elle me croire alors que ces catholiques, protestants, évangéliques et branhamistes ne mangent pas dans les poubelles ? Quand Jésus traitait les pharisiens et les sadducéens de fous parce que ceux-ci disaient : « Notre prophète, c'est Moïse », est-ce que l'humanité savait que ces pharisiens et le fou de

Gadara, c'était la même chose comme une chose et son ombre ? Soit vous êtes chrétiens et vous suivez le prophète que le Seigneur Jésus-Christ a envoyé pour votre temps, soit vous restez à la maison. Vous ne pouvez pas être chrétien aujourd'hui à moins d'être disciple de Kacou Philippe, le prophète que Dieu a envoyé pour votre temps. [Ndr : L'assemblée dit : « Amen ! »].

22 Comme au temps de Noé, vous ne pouviez pas être chrétien à moins d'être disciple de Noé, le prophète que Dieu avait envoyé pour votre temps. Vous voyez ? Cessez d'être catholiques, protestants, évangéliques et branhamistes. Cessez de suivre le diable et venez à Dieu au travers de son prophète vivant. Car Jean 6 :28 dit que l'œuvre de Dieu c'est de croire en celui qu'Il a envoyé.

23 Dieu n'envoie pas des églises. Dieu n'envoie pas des apôtres, des bishops, des révérends... Mais Dieu envoie un prophète messager vivant sur la terre. Et c'est ce prophète messager qui établit des apôtres, des prophètes d'église, des évangélistes et des docteurs selon Éphésiens 4 :11. 2 Chroniques 20 :20 dit de se confier aux prophètes et Amos 3 :7 dit que c'est au prophète que Dieu révèle ses secrets. Dieu suscite un prophète avec un Évangile en une génération !

24 Pour Dieu, si vous dites : « Je suis chrétien », cela sous-entend que vous êtes disciples du prophète vivant de votre temps. Mais pour Satan, si vous dites : « Je suis chrétien », cela sous-entend que vous fréquentez une église. Il m'a été dit : « Là-bas aussi, il y a plusieurs groupes mais c'est une autre et seule question et c'est : Qui est ton prophète ? Ou qui est leur prophète » ? Et vous verrez que là-bas, dans l'éternité, des gens d'une même époque ont le même prophète, le même Message quelle que soit leur nation, leur race ou leur langue tandis que de ce côté-ci, avec Satan, des personnes d'une même époque et d'une même nation ont des églises différentes et des prophètes différents.

25 Et l'autre jour, un païen me disait : « C'est Jésus qui sauve ! ». Et j'ai dit : d'accord mais qu'en est-il de ceux qui sont nés avant le Seigneur Jésus-Christ depuis Adam ? Et il a dit : « Ils sont sauvés par leur justice. ». Et j'ai dit : « Mais si la justice peut sauver pourquoi Corneille avait-il besoin de Pierre » ? Et quand il était pris dans l'engrenage de la révélation, il a commencé à crier : « C'est Jésus qui sauve, ce n'est pas Kacou Philippe ! La Bible dit qu'il n'y a aucun nom dans le Ciel, sur la terre, sous la terre... ». Et il a commencé à crier de toute sa force. Quand je parlais, il criait de toute sa force : « Je refuse ! Je refuse ! Je refuse ! ». Et quand je lui ai dit : « Monsieur, même si vous ne mangez pas dans les poubelles, sachez que votre âme se trouve dans les tombeaux de Gadara ». Il a dit : « Je refuse ».Vous voyez ?

26 Gadara n'est plus en Israël mais Gadara se trouve dans chaque nation sur la terre, où il y a des catholiques, protestants, évangéliques et branhamistes. Et la Bible dit dans Apocalypse 3 :17 qu'ils sont pauvres, aveugles, misérables et nus et ne le savent pas. [Ndr : L'assemblée dit : « Amen ! »].

27 Mais pourquoi ne comprenez-vous pas mon langage ? Pourquoi ne comprenez-vous pas ces choses ? C'est parce que vous ne croyez pas en Osée 12 :14 et 2 Chroniques 20 :20 et parce que vous êtes en retard sur votre temps et que votre Bible a été trouvée manquant de livres et de pages. Vous voyez ?

28 Étant païens, si vous allez acheter une Bible à la librairie et que cette Bible n'a pas Ésaïe

40, vous allez refuser cela. Et je vous dis que si vous vous convertissez réellement à Christ, vous saurez que votre Bible doit contenir Kacou 40 verset tel, Kacou 50 verset tel, Kacou 60 verset tel…Vous voyez ? [Ndr : L'assemblée dit : « Amen ! »].

29 Au départ, il essayait de me faire voir combien la Bible était complète. Et je lui ai dit : Monsieur, ce n'est pas la Bible qui prend mes décisions. Un livre ne peut pas prendre mes décisions. Mais le même Dieu des prophètes est vivant pour prendre mes décisions aujourd'hui. Et par rapport au Salut, il n'y a de chemin que celui des prophètes messagers vivants ! Et en dehors de cela, c'est la perdition !

30 Aucun autre chemin ne peut conduire au Ciel. Ni celui des jeûnes, ni celui de la Bible, ni celui des dons spirituels, ni d'un ministère d'Éphésiens 4 :11, ni celui d'un apôtre, prophète d'église, évangéliste ou docteur ne peut conduire au Ciel à moins qu'il soit l'écho du prophète vivant de son temps. Pourquoi ? Parce que mille sacrificateurs remplis du Saint-Esprit auront mille visions différentes les unes des autres. Gardez cette position et comme les Juifs, Dieu ne vous laissera jamais sans un prophète messager vivant sur la terre.

Chapitre similaires: Kc.60, Kc.109 et Kc.117

Le Message de Matthieu 25:6 - Texte intégral
KACOU 116:AINSI DIT L'ETERNEL !

(Prêché le dimanche matin, 30 Juin 2013 à Adjamé, Abidjan – Côte d'Ivoire)

1 Bien ! Une fois, un prophète montrait combien l'école pastorale était bonne ! Il disait par exemple que Jean-Baptiste avait donné à Hérode le même Message que Nathan avait donné à David mais que Jean-Baptiste n'avait pas su donner le Message et que sa tête a été coupée et qu'il aurait réussi s'il avait fait l'école pastorale !

2 Et récemment, j'écoutais un autre prophète et il prêchait et il disait : « Un grand prophète doit préparer sa succession. Moïse a assuré sa succession par Josué ! Élie a assuré sa succession par Élisée ! Mais Élisée a échoué parce qu'il n'a pas su préparer sa succession ». Et il disait : « Élisée n'est pas un bon prophète parce que pour rien, il maudissait ! Il a maudit de petits enfants et même son serviteur Guéhazi qui devait lui succéder, il l'a maudit pour quelques pièces d'argent ! S'il avait fait l'école pastorale, il n'allait pas agir ainsi ». Mais moi le prophète Kacou Philippe, esclave de Jésus-Christ, je vous dis que Jean-Baptiste et Élisée ont accompli la parfaite volonté de Dieu ! Ils n'ont jamais failli dans leur ministère comme aussi aucun prophète de Dieu n'a jamais failli dans son ministère. [Ndr : L'assemblée dit : « Amen ! »].

3 Et en rapport avec cela, je dis que si un prophète ou un homme de Dieu annonce 100 choses et que 99 de ces choses se réalisent parfaitement et qu'une seule chose ne se réalise pas alors c'est un faux prophète. Un prophète doit être infaillible et ses paroles doivent avoir les mêmes valeurs que celles des prophètes de la Bible car là où il n'y a pas d'infaillibilité, il n'y a pas de Salut. [Ndr : L'assemblée dit : « Amen ! »].

4 Tout ce qui intéresse les prophètes d'aujourd'hui, c'est : Israël, Israël, Israël ! Or la Bible dit que la nation israélienne actuelle est Sodome et Gomorrhe et donc, Dieu voit les ministres, ambassadeurs et autorités juifs d'aujourd'hui comme des sodomites ! Et tout chrétien doit dire : « Amen » à cela !

5 La Bible dit que toutes les nations de la terre sont des bêtes y compris Israël. Et le cavalier d'une bête est un démon. Si l'humanité était de Dieu et que Dieu était l'inspirateur de ces présidents, l'Allemagne avec son passé nazi ne s'assiérait pas avec les rois de la terre. Savez-vous qu'Israël vient d'autoriser les femmes à aller prier au Mur des lamentations même si elles sont en menstrues ? Et bientôt elles vont sonner le chofar, le cor juif et déjà elles portent la kippa et le châle, le tallith et les phylactères des grands rabbins. Et plusieurs d'entre ces femmes sont d'anciennes lesbiennes.

6 La communauté internationale a félicité Israël pour cette décision. Mais Dieu révèle par son prophète qu'Israël est Sodome et Gomorrhe aujourd'hui. [Ndr : L'assemblée dit : « Amen ! »].

7 C'est ici la voix de Dieu, le Salut pour l'humanité ! Même si vous suivez la Bible entièrement, c'est en vain ! Le Seigneur Jésus-Christ a dit : « Vous sondez les Écritures car vous pensez trouver la Vie éternelle en elles. ». Comment la Bible, les récits de l'antiquité peuvent-ils me donner la Vie éternelle ?

8 Si la colonisation et l'indépendance des nations africaines m'ont été enseignées comme étant de l'histoire, alors la Bible est de l'histoire ancienne, c'est de la préhistoire et les livres de la Bible ne sont que les sacrés rétroviseurs de l'Église ; « sacrés » parce que procédant de Dieu sinon, en valeur, ce ne sont que des vestiges de la préhistoire chrétienne et le

prophète vivant est le pare-brise. Et C'est un prophète messager vivant qui permet à tout le christianisme d'avancer dans la volonté de Dieu. [Ndr : L'assemblée dit : « Amen ! »].

9 Bien ! Il y a aussi une femme d'entre les branhamistes qui m'a demandé si les mormons suivaient la Bible. J'ai dit : Madame, les témoins de Jéhovah et les mormons suivent la Bible mieux que les branhamistes. Lorsque Joseph Smith est mort en 1844, les mormons se sont choisis un autre prophète messager par vote en remplacement de Joseph Smith. Et quand ce prophète messager aussi est mort, ils ont élu un autre prophète messager et ils sont maintenant à leur 16ème ou 17ème prophète messager. Les témoins de Jéhovah ont fait de même après la mort de Charles Russell. Vous voyez ? Ils comprennent mieux Osée 12 :14 et 2 Chroniques 20 :20 et savent que c'est par un prophète vivant que Dieu conduit son Église. [Ndr : L'assemblée dit : « Amen ! »].

10 Si Dieu est vivant, pourquoi Dieu ne peut pas avoir un prophète messager vivant qui est sa bouche sur la terre ? Des hommes qui vivent au XXIème siècle feront quoi avec des prophètes morts il y a plus de quarante ans ? Et j'ai dit à la femme, vous madame, les questions et explications que vous me demandez, pouvez-vous aller les poser à William Branham au cimetière de Jeffersonville ? Comment les clés du Royaume des Cieux peuvent-elles se trouver dans une tombe au cimetière de Jeffersonville ? Et cette femme a dit : « Je crois au Message de William Branham mais mon absolu c'est Jésus de Nazareth. ». Vous voyez ?

11 Si vous êtes réellement des fils de Dieu, pourquoi ne voulez-vous pas que Dieu suscite un prophète messager vivant pour vous parler ? Quand vous brandissez Jérémie 17 :5, pouvez-vous prendre la Bible et montrer que les prophètes sont des animaux ? Vous vous appuyez sur Jérémie 17 :5 pour dire : maudit soit celui qui s'appuie sur la chair. Mais est-ce que Jérémie, qui a écrit ce verset, est un animal ou est un homme ? S'il est un homme alors vous êtes en train de vous appuyer sur un homme Jérémie et vous êtes en contradiction avec votre propre parole. [Ndr : L'assemblée dit : « Amen ! »].

12 Et lors des prédications publiques à Sikensi, la foule criait : « Jésus ! Jésus ! Jésus ! ...». Or le Seigneur Jésus-Christ a dit dans Matthieu 23 :34 à 35 qu'Il enverrait encore des prophètes sur la terre.

13 Et j'ai dit à cette branhamiste : « Connais-tu Jésus de Nazareth ? Connais-tu Pierre, Jacques, Jean et Marie de Magdala ? Es-tu juive et comprends-tu l'hébreu » ? Et elle ne savait que dire ! Vous voyez ? Les vivants ont communion avec les vivants et les morts ont communion avec les morts. Et vous, branhamistes, pourquoi ne fêtez-vous pas la Toussaint le premier novembre comme les catholiques et qu'en Pâques, vous n'allez pas placer des bougies au cimetière de Jeffersonville ?

14 Même si vous ne le faites pas mais sachez que les saints-esprits qui vous agitent dans vos églises, ce sont les mêmes démons Osiris, Bouto, Zeus, Amon-rê d'Égypte, et ce sont les mêmes Dagon, Adramelec, Succoth-Bénoth, Nergal, Ashima, Nibkaz, Tharthak des cananéens, et ce sont les mêmes démons qui étaient dans les prophètes de Baal, et ce sont les mêmes démons qui étaient dans les pharisiens, sadducéens, zélotes, esséniens, hérodiens...

15 Et ce sont ces mêmes saints-esprits qui étaient dans les marigots, les fétiches, les bois et

forêts sacrés en Afrique et ce sont aujourd'hui ces mêmes démons qui sont dans ces églises catholiques, protestantes, évangéliques et branhamistes y compris l'islam et le judaïsme. Et ces démons-là, vous les appelez Saint-Esprit dans vos églises parce que vous avez rejeté le prophète vivant de votre temps. Les mêmes anges déchus et démons d'Égypte et de Canaan s'appellent tous Saint-Esprit et Jésus-Christ aujourd'hui. [Ndr : L'assemblée dit : « Amen ! »].

16 Lors du tremblement de terre en Haïti le 12 janvier 2010, quand je voyais les corps de Mgr Joseph Miot, l'archevêque d'Haïti et de son vicaire général dans les décombres à côté des prostituées en mini-jupes, quand je voyais là, les corps de tous ces grands révérends sanctifiés, remplis du saint-esprit dans les décombres à côté des corps des soûlards et des prostituées de Port-au-Prince, j'ai crié: « Alléluia ! gloire à Dieu ! » car cela me rappelait le temps de Noé lorsque le pape, les prêtres et pasteurs roulaient dans les mêmes caniveaux que les prostituées d'Hollywood. Et que les saints anges donnaient gloire à Dieu dans le Ciel ! Oui, 300.000 morts ! Haïti, la rusée est jugée. Tout était ruines et décombres. Oui, Haïti la rusée pleure et pleurera à cause de mon jour tandis que l'Angola a vu mon jour et s'est réjoui devant Celui qui punit le péché même avant qu'il ne soit commis. [Ndr : L'assemblée dit : « Amen ! »].

17 Et aux églises, je veux dire ceci : Dieu a créé des saisons dans l'année et ces saisons ne peuvent faire de mal à personne. Elles forment une harmonie parfaite et le froid de l'hiver et la chaleur de l'été ne peuvent faire de mal à personne. Et si une chose arrive, faisant des centaines de morts, vous êtes censés dire au monde entier ce qui s'est passé ! Et les églises se bousculaient aux côtés de l'OMS, l'UNICEF, la FAO, les ONG et la Croix-Rouge. Ce n'est pas votre rôle ! Ce n'est pas une équipe médicale que Dieu attend de vous ! Ce n'est pas une équipe de secouristes et de denrées alimentaires que Dieu attend de vous ! Les haïtiens ne dormaient pas et ils ont fait un rêve mais hélas, il n'y a pas de prophète pour interpréter ce rêve.

18 C'est pourquoi Dieu jugera toujours la terre ! Et toi, Côte d'Ivoire, qui aime les faux prophètes, lorsque tes plants d'hévéa seront des bois de chauffe, tu te souviendras de moi. Mais hélas ! Un grand prophète comme Moïse, Jérémie, Ésaïe sur ta terre ! Mais hélas ! Quel profit as-tu tiré d'une si grande grâce ?

19 Et César dit : « Vous, les églises, où sont vos papiers » ? Vous voyez ? Des papiers ! Et c'est pour quoi ? Regardez dans le monde entier et vous verrez que toutes les églises et les sectes qui ont connu des dérives faisant des centaines de morts étaient en bons termes avec les gouvernements ayant leurs papiers en ordre.

20 Le jour où une nation commencera à vous parler de papiers et d'identification, en réponse, inondez-la de Kc.12 : « L'Église et l'État » par les radios, journaux, télé et autres ! Il est écrit : « Rendez à César ce qui est à César et à Dieu ce qui est à Dieu ». J'ai deux identités : le citoyen et le chrétien. En tant que citoyen, j'ai ma carte d'identité. J'ai tous mes documents administratifs car Romains 13 me dit de le faire. Mais si en tant que citoyen j'ai fait tout cela, César ne doit pas comprendre que cela lui donne le droit de prendre la place de Dieu, au point même de demander à Dieu de lui payer l'impôt sur les dîmes et les offrandes !

21 L'Église payant l'impôt à l'État, c'est Dieu payant la dîme de la dîme à César ! Ce n'est pas possible ! C'est : Ainsi dit l'Éternel ! [Ndr : L'assemblée dit : « Amen ! »].

22 Il vaut mieux disparaître ou rester à la maison et être vraie plutôt que d'exister et être fausse car une fausse église autorisée par le monde, Dieu n'en a pas besoin. Je resterai à la maison plutôt que de soumettre Dieu à César. Le pouvoir spirituel et le pouvoir politique sont deux pouvoirs distincts.

23 Le président de la République peut-il me donner le verset de ma prochaine prédication ? Sa crainte de Dieu, c'est de se tenir loin de ce que moi, le prophète Kacou Philippe, je suis en train de faire. [Ndr : L'assemblée dit : « Amen ! »]. Si déjà les églises catholiques, protestantes, évangéliques et branhamistes lui sont soumises, qu'il s'en tienne à cela.

24 Bien ! Maintenant venons à un autre point. Le problème de l'humanité, c'est que les gens passent leur temps à montrer tout ce qui est faux ici et là et des chaînes de radios et de télévisions en sont spécialisées ! Aujourd'hui, ce sera tel faux prophète ; demain, ce sera tel autre faux prophète, ainsi de suite !

25 Prenez un journal, une télévision, un site web, un film ou une radio, … on commence à dévoiler tel faux prophète et au chapitre suivant, un autre faux prophète et à l'émission suivante un autre faux prophète, ensuite un autre faux prophète ou prophétesse, ainsi de suite ! Voulez-vous écrire une bible de faux prophètes ? Et pour atteindre quel but ? Votre intention est peut-être bonne mais si vous étiez animés d'un bon esprit, vous ne feriez pas cela.

26 Prenez la Bible et vous verrez Moïse, tournez la page et vous verrez Ésaïe, tournez la page et vous verrez Jérémie, tournez encore la page et vous verrez Ézéchiel, Daniel, Amos… Vous voyez ? Arrêtez cela ! Car, en faisant cela, non seulement vous n'apprenez rien à l'humanité mais vous cherchez à jouer un rôle que, de génération en génération, Dieu a réservé aux prophètes messagers seuls ! Et vous devenez, de ce fait, une voie de discorde.

27 Dieu n'a jamais mandaté un autre moyen pour juger les habitants de la terre. Si vous voulez rendre un service à Dieu, c'est de faire l'écho de ce que le prophète messager de votre temps est en train de dire ! Et quand je ne serai plus sur la terre, cette lumière retournera à Dieu qui la donnera à un autre prophète messager qui peut sortir de partout mais jamais à un apôtre, un évangéliste, un docteur, un bishop ou révérend de la terre. Et alors que vous dénoncez les faux prophètes, vers qui l'humanité doit-elle se tourner ?

28 Si la médecine cherche à trouver une maladie, c'est parce qu'elle a un remède ! Vous voyez ? Vous prêchez le diable et vous faites sa volonté sans le savoir ! Si vous passez votre temps à montrer comment ceci ou cela est un faux billet de banque, vous n'en finirez jamais parce que le diable en produira toujours !

29 La terre n'est pas à la recherche de faux billets de banque mais de la solution ! Laissez tout le reste et montrez-moi le vrai billet de banque et quand je verrai le faux billet de banque, je le saurai ! Et ceci est l'Esprit de Dieu ! Et quand même un prophète messager dénonce tout ce qui est faux, il le fait en vertu d'un mandat divin. [Ndr : L'assemblée dit : « Amen ! »].

30 Bien ! Le dimanche passé, j'ai parlé avec une dame... Il y a une Sœur qui a rendu témoignage ce matin avoir été guérie du pied alors que la médecine ne pouvait rien faire. Ce n'est pas d'elle que je parle mais je parle d'une dame qui était là le dimanche passé. Une dame que je n'avais jamais vue. Et elle m'a parlé de son mal de pied qu'elle traîne depuis

des années.

31 La première parole qui est sortie de ma bouche était : Es-tu mariée ? Elle a dit : « Non, mon mari est mort ». J'ai dit : D'accord mais quand il vivait, tu l'as trompé, n'est-ce pas ? Elle a dit : Non ! J'ai dit : Quand il vivait, ne l'as-tu pas trompé avec un autre homme ? Elle a bougé et elle a dit : « Si ! ». J'ai dit : Tu lui as dit et demandé pardon pour cela ? Elle a dit : « Non ! ». J'ai dit : c'est de là que vient ton mal de pied et les gens t'ont toujours dit que tu avais marché sur un fétiche, n'est-ce pas ? Elle a dit : « Oui ! C'est juste ». J'ai dit : Ce n'est pas vrai, tu n'as marché sur rien ! Et je n'ai pas prié pour elle parce que je n'aime pas le péché d'adultère. Mais si ce matin elle est là et veut que je prie pour elle, elle peut lever la main… [Ndr : Une dame lève la main].

32 Merci madame ! Avancez s'il vous plaît madame ! Alors qu'elle s'avance, j'appelle à se tenir debout, tous ceux qui ont un problème que la médecine et les prophètes n'ont pas pu résoudre ! Tenez-vous debout !…

33 Seigneur Jésus-Christ, en vertu de la grâce que Tu m'as accordée, Je te prie de montrer ce matin que Tu es le même de génération en génération ! Guéris les malades ! Libère les captifs ! Que l'impossible soit possible ce matin afin qu'il soit connu que Tu es l'Ange et l'Agneau du 24 avril 1993, qu'il soit connu que Tu es le même Dieu de Moïse, d'Élie et de Branham ! Amen !

Le Message de Matthieu 25:6 - Texte intégral
KACOU 117:QUI SONT LES JUGES DES NATIONS ?

(Prêché le dimanche matin, 28 Juillet 2013 à Adjamé, Abidjan – Côte d'Ivoire)

1 Bien ! Récemment, quelqu'un me parlait de Corinthiens, et je lui ai dit : je ne suis pas un disciple de Paul mais un prophète messager comme Paul. Un pasteur n'a droit qu'à une seule église c'est-à-dire femme mais si vous êtes prophète, selon Actes 15 :21, il doit avoir une Église qui vous prêche dans chaque nation et Dieu vous donne le droit d'avoir une femme de n'importe quelle race ou langue ou nation de la terre. Et si cela était possible et très bon, je la prendrais pour femme quelle que soit la race, la nation ou la langue. William Branham ne l'a pas fait mais toute l'Amérique du nord n'est pas branhamiste. C'est Dieu qui connaît le péché de son prophète.

2 De même qu'après avoir connu William Branham, tu es allé te prostituer avec des prostituées pentecôtistes, après avoir connu Kacou Philippe, va te prostituer auprès de ces vieilles prostituées branhamistes. Mais sache que la vallée sans prophète est plus dure que le désert. Et le droit d'aînesse, c'est Dieu qui le donne à qui Il veut. C'est à qui cela est destiné. Et le Cri de minuit n'est pas la plantation de quelqu'un. [Ndr : L'assemblée dit : « Amen ! »]

3 Et vous, branhamistes, reconnaissez que l'unité de la foi ne peut se former qu'autour d'un prophète vivant. Avant que William Branham ne vienne, vous étiez dispersés çà et là mais c'est par lui, le prophète William Branham que vous avez été rassemblés. Et après lui, il est impossible que vous ne soyez pas dispersés à nouveau. Essayer de prouver le contraire, c'est essayer de prouver que 1+1 n'est pas nécessairement égal à 2.

4 Si vous êtes des enfants de Dieu, vous seriez en train de confronter les Messages de ceux qui se disent prophètes après William Branham pour savoir s'il y en a un ou si vous devez en attendre un autre. Voici ce que vous devez faire sinon au jugement, les pharisiens se lèveront et vous condamneront. [Ndr : L'assemblée dit : « Amen ! »].

5 C'est une loi juive que d'écouter et d'éprouver quiconque se dit prophète, quel que soit le lieu où il s'élève. Et c'est ce que les pharisiens et les sadducéens ont fait. Et si, Israël charnelle l'a fait, à combien plus forte raison vous le feriez si vous êtes vraiment Israël spirituelle ?

6 Vous pasteurs branhamistes, si vous êtes des enfants de Dieu, vous diriez à tous ceux qui viennent ici en Côte d'Ivoire à cause du Cri de minuit : « Il n'est pas nécessaire que vous partiez en Côte d'Ivoire auprès de ce prophète Kacou Philippe. Restez ici ! Nous le ferons venir ici et nous l'écouterons tous. Et s'il est de Dieu, nous le croirons tous. Au lieu de dépenser de fortes sommes dans des conventions pour écouter des choses que nous connaissons déjà, nous dépenserons pour ce que nous ne connaissons pas ». Vous voyez ? Si vous êtes de Dieu, voici ce que vous devez faire et Dieu sera avec vous. Si vous êtes Israël spirituelle, vous produirez les fruits d'Israël spirituelle. Mais jusque-là, vous avez cherché à ignorer cela. C'est la preuve que vous êtes des païens et que cela ne vous a jamais quittés.

7 Génération après génération, prophète après prophète jusqu'à ce que le Seigneur Jésus-Christ vienne, Israël a agi de la même manière et quand Paul est sorti du milieu d'eux pour prêcher un Nouvel Évangile, ils ont agi de la même manière et Israël spirituelle ne fera pas le contraire. Mais vous branhamistes, avez-vous fait cela ? Ce que la Rome païenne et les églises catholiques et protestantes ont fait, c'est ce que vous avez toujours fait. Et je vous dis

même que les catholiques, protestants et évangéliques vous condamneront au jugement parce que, sans notion de prophète, ils ont désiré savoir à propos de ce prophète de Kentucky et c'est de là que cette photo de Colonne de Feu a été prise. Mais vous branhamistes, vous n'avez pas cherché à faire cela ?

8 Prenez l'histoire et vous verrez que de l'église catholique jusqu'au branhamisme, c'est le paganisme christianisé. Je vous ai dit que mon pasteur branhamiste avait fait venir une prophétesse évangélique dans sa maison afin que celle-ci prie pour son père malade. Regardez en Égypte, et vous verrez qu'un prêtre du dieu Osiris peut faire appel à un prêtre de la déesse Isis s'il a besoin de guérison. Et en cette génération, vous avez vu des catholiques aux croisades de Tommy Osborn ou de Benny Hinn pour obtenir la guérison. Ne vous y trompez pas, le christianisme actuel est toujours le même polythéisme romain changeant de nom et d'aspect. C'est l'apparence qui a changé mais l'esprit et le fond sont restés les mêmes. [Ndr : L'assemblée dit : « Amen ! »]

9 Ces prêtres et pasteurs que vous voyez, ce sont des prêtres des dieux d'Égypte ! Ces Chris Oyakhilome, David Owuor, Emmanuel Makandiwa, Uebert Angel, T. B. Joshua et David Oyedepo sont des prêtres des dieux d'Égypte ! Ces Joël Osteen, T.D. Jakes, Doug Batchelor, Billy Graham, Edir Macedo, Valdemiro Santiago, Silas Malafaia, Paula White, Joyce Meyer, Alberto Mottesi, Claudio Freidzon et Dante Gebel sont des prêtres des dieux d'Égypte !

10 Ces Benny Hinn, Manasseh Jordan, Jesse Jackson, John Hagee, Pat Robertson, Joaquim Gonçalves, Donald Parnell, Alejandro Bullón et Guillermo Maldonado sont des prêtres des dieux d'Égypte ! Ce sont tous des démons. Quand je les ai vus dans la vision, leurs corps étaient des corps d'hommes mais leurs têtes étaient des têtes d'animaux différents. [Ndr : L'assemblée dit : « Amen ! »]

11 Arrêtez donc de dire : Dieu m'a parlé, Dieu m'a dit ! Vous voyez ? Si Irénée et Eusèbe et l'imprimerie n'avaient pas rassemblé les livres des prophètes en un seul livre appelé Bible, vous auriez pu voir cette religion impure, toute dépravée et confuse. Et les prostituées d'Hollywood lui enseigneraient la moralité. Vous voyez ?

12 Par exemple, pour l'Ancien Testament, les branhamistes ne reconnaîtraient que sept prophètes. Les évangéliques ne reconnaîtraient que douze. Les protestants ne reconnaîtraient que vingt-quatre et des personnes comme Élisée ne seraient jamais prophètes et il n'y aurait aucun livre après un seul Évangile. Parmi les quatre Évangiles, ils choisiraient un seul, celui de Luc et jetteraient les trois autres. Et la confusion serait dix fois plus grande parce que nous sommes dans l'Éden de Satan. [Ndr : L'assemblée dit : « Amen ! »]

13 Bien ! Ce matin, je voudrais parler du sujet : Qui sont les juges des nations ? Amen ! Le monde entier a deux principaux tribunaux dont le Tribunal d'appel de l'ONU, censé être la plus grande juridiction au monde, avec sept juges venant des quatre coins de la terre, avec des mandats de sept ans non-renouvelables ! Et ce tribunal ne peut pas annuler un jugement prononcé par l'autre tribunal sauf à des exceptions.

14 Mais ce matin, ce n'est pas d'eux et de leurs jugements que je veux parler. Mais je veux parler du jugement du grand trône blanc selon Apocalypse 20. Daniel 7 dit : « Et je vis jusqu'à ce que des trônes furent placés, et que l'Ancien des jours s'assit… et des myriades

de myriades se tenaient devant lui. Et le jugement s'assit, et les livres furent ouverts ».

15 Bien ! Dieu avait déterminé soixante-dix semaines pour Israël. Une semaine, cela fait sept ans et une génération, cela fait quarante ans. Et il ne restait qu'une semaine lorsque le Seigneur Jésus est venu. Vous ne pouvez pas faire un calcul littéral de cela car, à chaque déportation d'Israël, le décompte s'arrête.

16 Le commencement du ministère de Jésus est le commencement de la 70ème semaine. Il est écrit qu'au milieu de la semaine, c'est-à-dire, après trois ans et demi, le sacrifice sera ôté pour être donné aux nations et cela durera sept âges. Et ensuite, Apocalypse 11 dit que Élie et Moïse prophétiseront encore en Israël pendant 1260 jours c'est-à-dire trois ans et demi qui sont la deuxième moitié de la 70ème semaine restante.

17 Le calendrier hébreu compte trente jours pour chaque mois. Et Quand Dieu traite avec Israël, Il traite exclusivement avec Israël et laisse les nations de côté, et quand Dieu traite avec les nations, Il traite exclusivement avec les nations et laisse Israël de côté.

18 Maintenant observez bien la première moitié de la semaine. Pendant les trois ans et demi ici avec Israël, avec le Seigneur Jésus-Christ, c'était strictement réservé à Israël selon les 70 semaines de Daniel de sorte que, comme dans Matthieu 10 :5 à 6, quand le Seigneur Jésus-Christ envoyait ses disciples, Il leur donnait fermement l'ordre disant : « Je ne suis envoyé qu'aux brebis perdues de la maison d'Israël. N'entrez pas dans les maisons des nations ».

19 Et dans Matthieu 15 :21 à 24, il dit à cette femme des nations, je vais lire cela : « Et Jésus, partant de là, se retira dans les quartiers de Tyr et de Sidon. Et voici, une femme cananéenne de ces contrées-là, sortant, s'écria, lui disant : Seigneur, fils de David, aie pitié de moi ; ma fille est cruellement tourmentée d'un démon… Mais lui, répondant, dit : Je ne suis envoyé qu'aux brebis perdues de la maison d'Israël ». Vous voyez ?

20 Le sacrifice de Jésus à la croix, c'était pour toute l'humanité depuis Adam jusqu'à la fin du monde. Vous voyez ? Il a été mis à mort, enseveli, et est ressuscité et retourné à sa position initiale de Dieu Suprême et revient de génération en génération en tant que Parole au travers des saints prophètes comme dans l'Ancien Testament. Mais en tant que Fils de l'Homme, c'est-à-dire prophète, son ministère en Israël, c'était uniquement pour les Juifs.

21 Et le Seigneur Jésus-Christ n'a eu que douze apôtres et ils étaient tous des Juifs. Et quand le Saint-Esprit est descendu, la multitude qui était venue là, à la chambre haute, c'était tous des Juifs. Et aucun des douze apôtres n'est allé prêcher à un homme des nations. C'est seulement, plus de dix ans après, que pour la première fois, Pierre prêche à Corneille, un homme des nations sur ordre de Dieu. Ce devait être Pierre parce que, sur toute la face de la terre, c'est lui seul qui avait les clés du Royaume des Cieux. [Ndr : L'assemblée dit : « Amen ! »]

22 Vous dites : « Oh, Frère Philippe, la Bible dit qu'ils sont venus de toutes les nations ». Prenez Actes 2. Le verset 5 dit que tous les Juifs pieux de toutes les nations étaient rassemblés à Jérusalem à cause de la fête de la pentecôte. Aux versets 14 et 22, Pierre dit : « hommes juifs… hommes israélites… ». Vous voyez ? Il ne dit pas : hommes des nations mais il dit : hommes juifs, hommes israélites. Vous voyez ?

23 Le sacrifice de Jésus pour le rachat de l'humanité, c'est pour toute la création depuis la

fondation du monde y compris les humains depuis Adam jusqu'au dernier élu à la fin du monde mais son ministère et le ministère des douze apôtres furent seulement pour les Juifs. Et le Seigneur Jésus-Christ n'a établi que douze apôtres Juifs. [Ndr : L'assemblée dit : « Amen ! »].

24 Si vous êtes apôtres ou évangélistes aujourd'hui, cela sous-entend que Dieu a envoyé encore un prophète messager comme Moïse, Jérémie, Daniel, Ésaïe... sur la terre et c'est ce prophète messager qui vous a établis apôtres ou évangélistes. C'est la seule manière dont cela puisse être.

25 Peu importe combien vous ressuscitez les morts et que vous guérissez les malades et que vos prophéties s'accomplissent parfaitement, vous êtes sous le jugement de Matthieu 7 :21. Vous ne pouvez pas être apôtre ou évangéliste ou prophète ou serviteur de Dieu à moins d'être établi par le prophète messager que Jésus-Christ a envoyé en votre génération. [Ndr : L'assemblée dit : « Amen ! »]

26 Le ministère de Paul dans Ésaïe 49 :6 comportait deux missions : Une mission pour Israël et une autre mission pour les nations. Lisons Ésaïe 49 :6 : « Et Il me dit : C'est peu de chose que tu Me sois serviteur pour rétablir les tribus de Jacob et pour ramener les préservés d'Israël ; Je te donnerai aussi pour être une lumière des nations, pour être mon Salut jusqu'au bout de la terre ». Vous voyez ?

27 La première partie du verset dit : « Et Il me dit : C'est peu de chose que tu Me sois serviteur pour rétablir les tribus de Jacob et pour ramener les préservés d'Israël ». Et de cette première partie du ministère de Paul est née l'épître aux Hébreux. L'épître aux Hébreux a été écrite par Paul.

28 Et il y a une deuxième mission et il est écrit : « Je te donnerai aussi... », c'est-à-dire : En plus d'Israël, « Je te donnerai aussi pour être une lumière des nations, pour être mon Salut jusqu'au bout de la terre ». Et c'est exactement ce qui se passa dans l'accomplissement dans Actes 13 :46 à 47.

29 La révélation sur l'auteur du livre des Hébreux est ainsi confirmée. Et c'est seulement dans la révélation du Cri de minuit et par un prophète que le vieux débat autour de l'auteur de l'épître aux Hébreux trouve sa réponse. [Ndr : L'assemblée dit : « Amen ! »]

30 Maintenant, voyez ceci : quand les Juifs ont rejeté le Salut afin que nous les nations aussi nous soyons sauvés, Dieu les a dispersés et a endurci leur cœur afin qu'il n'y ait pas de confusion. Et cela jusqu'à la fin des sept âges de l'Église des nations. Dieu ne traite pas avec les Juifs et les nations en même temps.

31 Paul avait essayé de convertir les Juifs mais quand il a reçu cette révélation, il s'est détourné aussitôt et est allé vers les nations et l'épître aux Hébreux resta comme un signe de cette tentative comme Kc.13 dans le Cri de minuit. Vous voyez ? Ce n'était pas sa mission de prêcher aux Juifs. C'est pourquoi dans le Nouveau Testament, l'épître aux Hébreux est le commencement du ministère de Paul.

32 Et après cela, il écrivit : aux Romains, aux Corinthiens, aux Galates, aux Éphésiens, aux Philippiens, aux Colossiens, aux Théssaloniciens... Tandis que les épîtres de Pierre, Jacques, Jean et Jude s'adressent aux juifs ! Le ministère de Jésus-Christ était pour les juifs. Et un

apôtre de Jésus ne peut pas écrire une épître à un homme des nations, Dieu ne lui a jamais donné cette mission ! Et regardez comment chacun des quatre Évangiles a essayé d'enraciner le Seigneur Jésus dans le judaïsme afin que les Juifs puissent devenir chrétiens.

33 Regardez comment le livre de Matthieu commence avec une généalogie qui ne dit rien à un homme des nations. Le but des quatre Évangiles est de convertir les Juifs en chrétiens et le judaïsme en christianisme et c'est à cela que les apôtres étaient occupés mais ce n'était pas possible parce que le temps des Juifs était fini. [Ndr : L'assemblée dit : « Amen ! »]

34 Regardez les épîtres de Pierre, Jacques, Jean et Jude et vous verrez qu'ils s'adressent aux Juifs. Jacques 1 :1 dit : « Jacques, esclave de Dieu et du Seigneur Jésus-Christ, aux douze tribus qui sont dans la dispersion, salut ! ». Et 1 Pierre 1 :1 dit : « Pierre, apôtre de Jésus-Christ, à ceux de la dispersion, du pont, de la Galatie, de la Cappadoce, de l'Asie et de la Bithynie, qui séjournent parmi les nations ». Et nous utilisons aujourd'hui ces livres parce que le christianisme est maintenant parvenu à la stature des Juifs. Mais où est la doctrine des douze apôtres et de tous ces prophètes hébreux dans le christianisme ? Elle se trouve là, c'est la base du fondement de l'Église. Et de ce fondement, Paul a fait sortir quelque chose qui est le plan de ce fondement pour les nations.

35 Paul dit dans 1 Corinthiens 3 :10 : « Selon la grâce de Dieu qui m'a été donnée, comme un sage architecte, j'ai posé le fondement ». Vous voyez ?

36 Si Dieu n'avait pas détruit Jérusalem et dispersé les Juifs, si Dieu n'avait pas fait disparaître le temple de Jérusalem, le Vatican serait à Jérusalem et tout le christianisme regarderait à Israël et chaque église aurait son siège à Jérusalem et les Juifs, avec le sang de Christ sur les mains, seraient les plus grands révérends de la terre selon Juges 17 :7 à 13. Vous voyez ? Le Seigneur Jésus l'a toujours enseigné et l'effusion du Saint-Esprit n'a jamais mis fin à cela.

37 Si un apôtre essayait de le faire, c'était contraire à la Parole mais à cause des clés du Royaume, Pierre avait le pouvoir de le faire si cela était possible et quand le jour fut venu, un ange vint de la présence de Dieu. C'était un événement historique : Le commencement du temps des nations. Et quand l'événement eut lieu, cela provoqua un grand tumulte et une indignation et un étonnement parmi les Juifs, même parmi les apôtres et les disciples. Amen ! Comprenez bien ce Message, retenez bien ce que je suis en train de dire. Le Seigneur Jésus-Christ et ses apôtres, c'était uniquement pour les Juifs. [Ndr : L'assemblée dit : « Amen ! »].

38 Vous avez la Bible en main et les musulmans vous disent cela et vous ne voulez pas l'accepter parce que ce sont des musulmans. Et pourtant, c'est la vérité ! N'eut été la persécution et la destruction de Jérusalem, les apôtres ne seraient jamais sortis d'Israël et c'était correct. Et quand bien même ils sont sortis à cause de la persécution, ce n'était pas pour aller prêcher aux nations. Un apôtre du Seigneur Jésus ne peut pas aller prêcher aux nations parce que ce n'était pas aux nations que le Seigneur Jésus-Christ avait été envoyé.

39 Pour son sacrifice sur la croix, c'était pour les juifs et les nations mais pour son ministère c'était uniquement pour les juifs. Je vous dis la révélation prophétique de Jésus-Christ que vous prétendez adorer et que vous ne connaissez pas. Laquelle vérité ne peut jamais venir d'un homme. Si vous ne le comprenez pas, c'est parce qu'il ne vous a pas été donné de

comprendre les mystères du Royaume des Cieux. [Ndr : L'assemblée dit : « Amen ! »].

40 Maintenant, observez Matthieu 28 :19. Le Seigneur Jésus dit deux choses. D'abord : allez, faites disciples toutes les nations. Et ensuite : baptisez-les pour le Nom du Père et du Fils et du Saint Esprit. Et les douze apôtres savaient que les deux Paroles étaient des mystères. Parce que Jésus-Christ leur a toujours dit de ne pas aller vers les hommes des nations. Et même après l'effusion du Saint-Esprit, un apôtre, qui qu'il soit, ne pouvait pas aller prêcher quelque part à un homme des nations. Dieu avait réservé un temps et des prophètes de premier ordre pour faire cela.

41 Et un jour, une lumière resplendit sur le chemin de Damas. Dieu suscita Paul, en tant que le tout premier messager pour les nations selon le même modèle des appels et commissions prophétiques de l'Ancien Testament. Paul n'a jamais été suscité en remplacement de Judas Iscariote comme on l'enseigne dans les églises. Et pourquoi Dieu n'a-t-il pas suscité un homme des nations pour prêcher aux nations ? Pourquoi Dieu suscite-t-il Paul, un Juif pour prêcher aux nations ? Pourquoi cela ?

42 La réponse est que Paul devait être un Juif parce qu'il fallait forcément prendre le feu de Dieu sur l'autel pour allumer la première lampe du chandelier et non un feu étranger. Pour que l'islam soit vrai, Mahomet devait forcement sortir du judaïsme. C'est « ainsi dit le Seigneur ». Et c'est la seule raison qui m'a conduit vers le Message de William Branham sinon je n'en avais pas besoin. [Ndr : L'assemblée dit : « Amen ! »].

43 Et après cela, du feu de la première lampe, on allumait la deuxième lampe et du feu de la deuxième lampe, on allumait la troisième lampe, ainsi de suite jusqu'à la septième lampe. Vous voyez ? Le ministère de Jésus-Christ et le ministère des douze apôtres, c'était uniquement pour Israël. Et le Seigneur Jésus-Christ a dit : « En vérité, je vous dis que quand le Fils de l'Homme se sera assis sur le trône de sa gloire, vous aussi, vous serez assis sur douze trônes, jugeant les douze tribus d'Israël ». [Ndr : L'assemblée dit : « Amen ! »].

44 Aucun apôtre de Jésus ne jugera un homme des nations. Maintenant, si les douze apôtres sont les juges des douze tribus d'Israël, qui sont ceux qui jugeront les nations ? Si les prophètes d'Israël jugent Israël, qui sont ceux qui jugeront les nations ? La réponse se trouve dans Matthieu 23 :34 à 35 : Je vous enverrai des prophètes. [Ndr : L'assemblée dit : « Amen ! »].

45 Dieu enverra des prophètes aux nations. Dieu enverra des prophètes comme Esaïe, Jérémie ; Amos, Habacuc, Sophonie… Dieu enverra des prophètes aux nations et ceux-là seront les juges des nations. Je le dis au nom du Seigneur Jésus-Christ. Je me tiendrai au jugement pour répondre de cela. Sachez que je le dis en vertu de la vision et du mandat que j'ai reçu le 24 avril 1993. [Ndr : L'assemblée dit : « Amen ! »]. Je le dis au nom du Seigneur et c'est une vérité éternelle qui ne faillira jamais. [Ndr : L'assemblée dit : « Amen ! »].

46 Je répète que le sacrifice de Jésus sur la croix, c'est pour toute la création jusqu'à la fin du monde mais en tant que fils de l'homme, c'est-à-dire prophète, son ministère était uniquement pour les Juifs. Quand le Seigneur Jésus-Christ ou l'un des douze apôtres sortait d'Israël, c'était à cause des Juifs. Ils ne peuvent pas aller prêcher à un homme des nations. Ce n'est pas possible. Ce n'était pas possible là-bas et ce n'est pas possible aujourd'hui.

47 Le Seigneur Jésus-Christ a eu douze apôtres et c'étaient des apôtres pour Israël et leurs

livres et écrits c'étaient pour Israël. C'est comme William Branham venant ici en Afrique du sud seulement à cause des blancs parce qu'un juge noir allait venir pour les noirs. [Ndr : L'assemblée dit : « Amen ! »].

48 William Branham était venu en Afrique du Sud parce qu'il y avait des blancs en Afrique du Sud. Mais pour les noirs, un temps allait venir où Dieu allait visiter cette race et c'est maintenant. [Ndr : L'assemblée dit : « Amen ! »].

49 Au jugement dernier, des trônes seront placés. Et les princes des nations qui sont les prophètes des nations seront assis là avec leur suite pour juger les nations ; Ils ont été manifestés par les sept Esprits de Dieu envoyés aux sept églises des nations. Les sept Esprits ou sept princes qui voient continuellement la face du grand Roi.

50 Et ces sept juges qui sont les sept anges célestes ont suscité des dizaines de prophètes des nations comme ce fut pour Israël dans l'Ancien Testament. Et chaque messager s'avancera là avec sa suite et ils s'assiéront pour juger les nations. Et alors les nations s'approcheront. Frères et Sœurs, peut-être que je ne suis pas le fils de ma mère mais ceci est la révélation et la vérité absolue de Dieu.

51 Les sept anges célestes des sept âges de l'Église des nations sont un type parfait des sept princes d'Esther 1. La Bible parle des sages qui ont la connaissance et l'intelligence des temps et des circonstances et dont les plus rapprochés sont les sept princes de la Perse et de la Médie qui siègent au premier rang dans le royaume et qui voient continuellement la face du roi Assuérus qui régnait sur toutes les nations de la terre.

52 Assuérus est l'image du Seigneur Jésus-Christ, le Dieu des nations dans son règne et Esther vient en tant que la nation d'Israël. [Ndr : L'assemblée dit : « Amen ! »].

53 C'est pourquoi au jugement du trône blanc, telle génération des nations s'approchera et tel juge des nations s'assiéra avec sa suite et la jugera. Telle génération s'approchera et tels juges s'assiéront avec leurs suites et la jugeront. Il y aura les principaux juges et les juges auxiliaires et leurs suites. Et une génération de Laodicée s'approchera et William Branham s'assiéra là avec sa suite pour la juger.

54 Et lorsque cette génération-ci qui n'a pas connu William Branham s'approchera, elle verra le prophète Kacou Philippe et les apôtres de chaque nation. [Ndr : L'assemblée dit : « Amen ! »]. Il n'y aura pas de Pierre, Jacques et Jean ! Ni de Jésus de Nazareth ou Moïse ni William Branham ou l'un des prophètes de l'Ancien Testament. Oh Frères ! C'est merveilleux ! Béni soit le peuple qui voit ! [Ndr : L'assemblée dit : « Amen ! »].

55 Si je ne suis pas un juge, pourquoi en 1993, sur les écritures portées sur les nuées, il était écrit « Prononce le jugement » ? N'est-ce pas un juge qui est habilité à prononcer le jugement ? Les prophètes sont les juges de Dieu pour leur génération. William Branham a dit qu'il répondra pour ceux avec qui il a vécu. Paul a dit dans Romains 2 :16 que l'humanité de son temps sera jugée selon son Évangile. [Ndr : L'assemblée dit : « Amen ! »]. Par les paroles du prophète de ton temps, tu seras jugé.

56 Par les paroles du prophète de ton temps, tu seras condamné ou sauvé. Et pendant tout le ministère, j'ai fait cela de la part de Dieu. Je suis le juge de Dieu pour ma génération sur la terre et je serai le juge de Dieu pour ma génération dans le Ciel. Et c'est par mes paroles que

vous serez jugés au jugement du Trône blanc. [Ndr : L'assemblée dit : « Amen ! »]. Un jour, je serai le juge de cette génération devant Dieu. Dieu est grand !

Chapitres similaires: Kc.59, Kc.60, Kc.85 et Kc.88

Le Message de Matthieu 25:6 - Texte intégral
KACOU 118:DEBOUT SUR LA PYRAMIDE

(Prêché le dimanche matin, 18 Août 2013 à Sikensi, région d'Abidjan – Côte d'Ivoire)

1 Avant de commencer, je répète que si vous rencontrez des gens avec des prédications du Cri de minuit, même une église prêchant quelques points du Cri de minuit, je ne dis pas que ce sont vos Frères en Christ mais laissez-les tranquilles. Le Seigneur a dit : « Celui qui n'est pas contre nous est pour nous. ».

2 Maintenant, nous sommes dans ce monde comme des agneaux. Nous n'avons jamais agressé personne, nous ne nous sommes jamais mêlés de politique et pourtant tout le monde est contre nous. Je préfère passer sous silence beaucoup de choses sachant que Dieu, dans le Ciel, voit toutes choses.

3 Au moment même où je vous parle, l'apôtre Crépin Kambale et les pasteurs et prédicateurs Déba, Ugene, Désiré et Néville sont en prison au Congo à cause de la Parole de Dieu et ils ont maintenant été transférés avec les criminels et les grands brigands au parquet de grande instance de Bunia. Ils sont en prison et leurs femmes et leurs enfants ont faim. Vous voyez ? Leur crime : ils ont prêché quelque chose que les autres ne veulent pas et cela, dans un pays qui se dit chrétien et qui a ratifié tous les accords de libre expression. Vous voyez ? Nous sommes comme des agneaux sur la terre mais le jour vient où nous ne verrons plus ces choses. [Ndr : L'assemblée dit : « Amen ! »].

4 Bien ! Je voudrais parler ce matin du sujet : Debout sur la pyramide et pour cela, je désire lire deux passages dans Lévitique 8. La pyramide des sept âges de l'Église a sept stades puis un espace vide puis une Pierre de Faîte. Et dans la vision du 24 avril 1993, je me suis tenu là, debout sur cette pyramide haute comme une tour. Et chacun des sept stades est bien délimité et gardé.

5 Le ministère de la Pierre de Faîte, c'est le ministère du prophète messager qui sera sur la terre lorsque l'enlèvement aura lieu. Ce sera au chant du coq, avant le lever du soleil qui appartient à Israël. Et quand la Pierre de Faîte se posera, il y aura des tonnerres, des éclairs et des voix et sept jours ne passeront pas que l'enlèvement aura lieu. [Ndr : L'assemblée dit : « Amen ! »]. C'est Ainsi dit le Seigneur. Mais avant que ce jour n'arrive, on prêchera librement dans les rues de l'Égypte, de la Lybie, de la Tunisie, de l'Algérie et du Maroc au nom du Dieu des chrétiens.

6 Très bien, lisons maintenant Lévitique 8 : « Et Moïse fit approcher Aaron et ses fils, et les lava avec de l'eau ; et il mit sur lui la tunique, et le ceignit avec la ceinture, et le revêtit de la robe, et mit sur lui l'éphod, et le ceignit avec la ceinture de l'éphod, qu'il lia par elle sur lui... Et Moïse fit approcher les fils d'Aaron, et les revêtit des tuniques, et les ceignit de la ceinture, et leur attacha les bonnets, comme l'Éternel l'avait commandé à Moïse ». Moïse établissait ainsi la sacrificature. Vous voyez ? Il n'y a de vérité et de Salut qu'en Dieu seul et le prophète messager vivant est la bouche de Dieu sur la terre. Et c'est le prophète messager qui est habilité à établir la sacrificature.

7 Et les sacrificateurs de l'Ancien Testament sont les ministères d'Éphésiens 4 :11. Un sacrificateur ne peut pas établir un autre sacrificateur. Et des sacrificateurs ne peuvent pas consacrer un autre sacrificateur par imposition des mains comme on le voit dans les églises aujourd'hui.

8 Vous vous êtes recommandés et envoyés disant : j'ai un appel d'apôtre ou de docteur ou

d’évangéliste. Votre absolu, c’est la Bible. Mais, je vous dis qu’un appel d’apôtre ou docteur ou d’évangéliste, cela n’existe nulle part dans la Bible. Si un jour quelqu’un se levait et allait dire à Moïse qu’il sent un appel de sacrificateur sur sa vie, on n’a pas besoin de l’Urim Thummim pour lui dire que sa révélation est du diable. [Ndr : L’assemblée dit : « Amen ! »].

9 Si vous avez un appel d'apôtre sur votre vie, c’est un prophète messager qui doit vous dire cela et c’est uniquement lui qui va vous consacrer. Évangile signifie bonne Nouvelle. Et si vous êtes évangéliste, c'est pour annoncer quel Évangile que l'humanité ne sait pas ? Vous dites : j'ai guéri, les aveugles voient, les paralytiques marchent… D'accord mais lorsque ces miracles ont rassemblé la multitude autour de vous, c'était pour quel but ?

10 Élie avait un Message qui consistait à dire à Israël qu'en dehors de lui, tous les serviteurs de l'Éternel de son temps n'étaient que des serviteurs de Baal et que le saint-esprit par lequel ils ouvraient les yeux des aveugles et faisaient marcher les paralytiques n'était que des démons de divination. Oui monsieur ! C’était des prophètes se réclamant de l’Éternel comme les évangéliques aujourd’hui. Et quand Élie les tua, les mêmes démons en suscitèrent des centaines d’autres qui s’opposèrent à Michée dans 1 Rois 22 et la Bible les appelle : « prophètes de l’Éternel ». Mais Dieu merci, il y a toujours un vrai prophète quelque part pour les saints vivants dans la génération. [Ndr : L’assemblée dit : « Amen ! »].

11 Année après année, veillée après veillée, culte après culte, les prophètes de Baal accomplissaient de grands prodiges, des paralytiques de naissance marchaient, des aveugles de naissance voyaient et leur prédication était : « Notre père Abraham a fait ceci, Moïse a fait cela, Israël a fait ceci, l’Éternel a fait cela, l’Éternel, l’Éternel… ». Tout était correct, biblique mais c’était le diable qui était derrière. Et Israël ne comprenait pas quand Élie disait que c’était le diable. Vous voyez ? Et c'est ainsi que Salomon ne savait pas que les dieux de ses femmes étaient le diable. Si en l'an 2013, après un miracle, votre évangile consiste à dire au monde entier que Jésus est ressuscité alors vous êtes un prophète de Baal et si Dieu est Dieu, Il est tenu de susciter un homme revêtu de l'Esprit d'Élie pour nommer ce péché. [Ndr : L’assemblée dit : « Amen ! »].

12 Et si le miracle du prêtre vaudou est du diable, pourquoi le miracle du prêtre ou pasteur catholique, protestant, évangélique et branhamiste sera-t-il de Dieu ? Pourquoi l’un sera-t-il de Dieu et l'autre du diable alors que tous deux accomplissent la même mission par le même esprit ? Si après avoir fait tous ces miracles, c'est pour venir annoncer ce qui est déjà écrit dans la Bible, c’est la preuve que vous êtes un serviteur de Satan. [Ndr : L’assemblée dit : « Amen ! »].

13 Il s'agit du même combat qui a commencé dans le Ciel. Ces prophètes étaient dans le judaïsme. Ils prêchaient tous Moïse et se réclamaient tous d’Abraham. Comme Élie, ils se réclamaient tous de Jéhovah. Ils accomplissaient de grands prodiges. Et il fallait un prophète pour les dévoiler. Et c’est la même chose aujourd’hui avec les églises catholiques, protestantes, évangéliques et branhamistes. Et ils furent tous dévoilés et vaincus.

14 Remarquez qu’à chaque fois qu’une armée de démons est vaincue par le Dieu des Juifs comme en Égypte, cette armée de démons laisse Israël et va à la conquête de l'humanité avec une grande religion d’apparence monothéiste comme le judaïsme avec un livre saint, des rites et un prophète comme Moïse. Ce fut ainsi pour l’hindouisme, l’islam et tout ce que nous voyons aujourd’hui et que vous appelez christianisme.

15 L'islam, le christianisme et le judaïsme sont les trois grandes manifestations de Satan sur la terre. Ce sont les trois esprits de grenouille dans Apocalypse 16 :13. Ces trois religions se réclament d'Abraham. Ces trois religions croient en Moïse. Ces trois religions ne croient pas aux prophètes vivants mais chacune se réclame d'un prophète qu'elle n'a pas connu. Chacune d'elles a son propre livre saint. Et toutes les trois attendent le Messie. Ce sont les trois esprits de grenouille dans Apocalypse 16 :13. [Ndr : L'assemblée dit : « Amen ! »].

16 Et aux yeux de Dieu, un catholique n'est pas un chrétien, il est catholique. Vous voyez ? Un protestant n'est pas un chrétien, un évangélique n'est pas un chrétien, un branhamiste n'est pas un chrétien. Ils ne le sont pas. C'est le prophète vivant de votre génération qui le dit. Vous êtes libres de l'accepter ou de le rejeter mais c'est ce que cela est. [Ndr : L'assemblée dit : « Amen ! »].

17 Les pharisiens n'étaient pas obligés de croire en Jésus mais ils étaient le diable incarné. Les sadducéens étaient le diable incarné ; les hérodiens, esséniens, tous étaient des serviteurs du diable et c'est la même chose aujourd'hui. Les catholiques, protestants, évangéliques et branhamistes, ce sont tous des serviteurs du diable. [Ndr : L'assemblée dit : « Amen ! »].

18 On ne suit pas une église mais un prophète messager vivant envoyé de Dieu. La Bible est le livre des livres des prophètes parce que Dieu envoie des prophètes sur la terre et non des livres ou des églises. Vous n'êtes pas obligés de me croire mais nous nous tiendrons ensemble au jugement devant le trône de Dieu. [Ndr : L'assemblée dit : « Amen ! »].

19 Regardez en Afrique du nord ! Où sont les dieux d'Égypte du temps de Moïse ? Où sont les dieux Bouto, Amon-rê, Osiris, Zeus, ainsi de suite ? Regardez en Israël ! Où sont les pharisiens, sadducéens, esséniens, hérodiens et autres ? Ce sont eux aujourd'hui les catholiques, protestants, évangéliques et branhamistes. Chaque église catholique est un autel de Satan, chaque église protestante est un autel de Satan, chaque église évangélique est un autel de Satan, chaque mission et ministère est un autel de Satan. Chaque église branhamiste est un autel de Satan. Tout le christianisme est le royaume de Satan. [Ndr : L'assemblée dit : « Amen ! »].

20 Du sommet de la pyramide, je vois cela et vous ne le croyez pas parce que vous êtes des fils du diable. Ce sont les dieux d'Égypte qui ont fait chemin côte à côte avec Israël jusqu'à ce qu'ils viennent s'établir là-bas en Israël. Et ce sont ces mêmes démons qui ont fait chemin côte à côte jusqu'à s'établir, ici maintenant, dans le christianisme. Et j'ai montré cela dans le combat d'Armaguedon. Il s'agit du même combat qui a commencé dans le ciel.

21 Ces prophètes que vous voyez aujourd'hui étaient dans le judaïsme. Ils prêchaient tous Moïse et se réclamaient tous d'Abraham. Comme Élie, ils se réclamaient tous de Jéhovah, ils accomplissaient de grands prodiges et il fallait un prophète pour les dévoiler. [Ndr : L'assemblée dit : « Amen ! »].

22 Quand une armée de démons fut vaincue, elle sortit et partit en vainqueur et pour vaincre et c'était l'hindouisme. Quand une autre armée de démons fut vaincue, elle sortit et partit en vainqueur et pour vaincre et c'était le bouddhisme. Quand une autre armée de démons fut vaincue, elle sortit sur un cheval roux et partit en vainqueur et pour vaincre et c'était l'islam. Et m'étant approché plus près, j'ai vu que, autant l'islam n'est pas du judaïsme,

autant le catholicisme n'est pas du christianisme, autant le protestantisme n'est pas du christianisme, autant les églises évangéliques et branhamistes ne sont pas du christianisme. Je vis d'abord un cheval livide qui est Rome puis un cheval noir puis un cheval roux qui est l'islam et enfin un cheval blanc. Un faux christianisme.

23 Apocalypse 6 fut d'abord pour l'humanité païenne avant d'être à l'intérieur du christianisme comme le révèlent les sceaux. Si tout ce que je suis en train de dire ce matin est écrit quelque part, je ne sais pas mais c'est par la révélation de Jésus-Christ, l'Ange et l'Agneau du 24 avril 1993, que je Le dis et nous Le croyons parce que la Parole de Dieu ne vient qu'au prophète. [Ndr : L'assemblée dit : « Amen ! »].

24 Le prophète messager est celui qui réconcilie sa génération avec Dieu. Et comme je l'ai dit, c'est seulement un prophète messager qui produit un Exode. Un ministère d'Éphésiens 4 :11 si grand soit-il ou une vérité si puissante soit-elle ne peut pas produire un Exode. Cela signifie que, un apôtre, un prophète d'église, évangéliste ou docteur ne peut pas fonder une église. Un pasteur ne peut pas fonder une église mais cela est réservé strictement au prophète messager dans une génération. [Ndr : L'assemblée dit : « Amen ! »].

25 Un homme ne peut pas fonder une église parce qu'il a une vérité ou une onction que les autres n'ont pas. Cela est réservé au prophète messager de la génération. Amen ! Et quarante ans après la mort du prophète messager, recherchez ce que Dieu est en train de faire en votre temps. C'est pourquoi, vous qui vivez en cette année 2013, il n'est pas nécessaire que vous cherchiez à lire ou à comprendre ce que William Branham a prêché. Ce n'est pas important pour vous. C'est de l'histoire.

26 Ce que William Branham a prêché est juste bon pour augmenter vos connaissances mais cela ne peut jamais vous conduire au Salut ou à Christ parce que Christ marchant au milieu des sept lampes d'or s'est déplacé. [Ndr : L'assemblée dit : « Amen ! »].

27 Le Message de William Branham n'est pas ce qui vous sauvera aujourd'hui. Ce que John Wesley a prêché est tout juste bon pour augmenter vos connaissances. Ce que Martin Luther a prêché est tout juste bon pour augmenter vos connaissances. Et c'est la même chose pour ce que William Branham a prêché. Mais ce n'est pas ce qui vous sauvera aujourd'hui.

28 Ce que Martin Luther, Colomban, Saint Martin de Tours, Irénée ont prêché, c'est tout juste bon pour augmenter vos connaissances mais ce n'est pas ce qui vous sauvera aujourd'hui. Ce que l'apôtre Paul, Jésus de Nazareth, Jean-Baptiste, Jérémie, Ésaïe et Moïse ont prêché, c'est tout juste bon pour augmenter vos connaissances, c'est de l'histoire, mais ce n'est pas ce qui vous sauvera aujourd'hui. Croire qu'on peut être sauvé en fondant sa foi sur un prophète déjà mort ou la Bible ou le Coran, c'est du satanisme. [Ndr : L'assemblée dit : « Amen ! »].

29 Et de génération en génération, il y a toujours eu un seul médiateur entre Dieu et les hommes et c'est le prophète messager qu'il a plu à Dieu de vous envoyer dans son amour afin que quiconque croit en Lui au travers de ce prophète messager ne périsse pas mais qu'il ait la Vie éternelle. Je sais que ces Paroles sont dures mais ce sont là les Paroles de la Vie éternelle.

30 Pour être sauvé, pour obtenir la Vie éternelle, il faut croire au prophète messager vivant de ton temps car la Vie éternelle, c'est la récompense de prophète. [Ndr : L'assemblée dit : «

Amen ! »]. Lorsqu'une promesse est déjà accomplie il y a plus de 40 ans, c'est de la promesse à venir qu'il faut parler et c'est là la foi des Juifs transmise aux saints une fois pour toutes.

31 De même que le soleil du jour apporte la lumière sur toute la face de la terre, c'est ainsi que la prédication du prophète vivant apporte la Vie éternelle sur la terre. [Ndr : L'assemblée dit : « Amen ! »]. Mais toute Parole de Dieu ne procédant pas d'un prophète messager vivant apporte la discorde et les ténèbres sur la terre. C'est le christianisme qui a apporté les ténèbres sur la terre.

32 Aujourd'hui, toute prédication basée sur la Bible ou sur le Message de William Branham est une source de ténèbres sur la terre. La Parole de Dieu et la Vie éternelle ne se trouvent qu'avec le prophète messager vivant sur la terre. Et les quatre ministères de la Parole ne font que l'écho de cette Parole pour donner la Vie éternelle aux élus en leur génération.

33 Quand, au temps de Noé, l'humanité se réjouissait parce que la prédication de l'Évangile de Jésus-Christ avait atteint chaque coin de la terre, le prophète Noé ne voyait que des catholiques, protestants, évangéliques et branhamistes sur la terre. Il ne voyait pas de sauvé en dehors de son lot.

34 Au temps de Noé, chaque nation sous les cieux était la deuxième patrie de Dieu après Israël et on pouvait voir des slogans tels que : Dieu bénisse tel et tel pays à l'exemple de « God bless America » et cela me fait mal au cœur parce que si cette nation américaine connaissait Dieu, elle n'allait pas tuer Ben Laden et laisser Tommy Osborn, Joël Osteen, T. D. Jakes, Doug Batchelor et tous ces bishops et prophètes américains en vie. Et si l'Asie connaît Dieu, pourquoi ne fait-elle pas emprisonner monsieur Yonggi Cho dans un bateau de guerre sur l'océan indien ? [Ndr : L'assemblée dit : « Amen ! »].

35 Si la terre connaît Dieu, pourquoi Chris Oyakhilome, David Owuor, Emmanuel Makandiwa, Uebert Angel, T. B. Joshua et David Oyedepo sont-ils en paix ? Si la terre connaît Dieu, pourquoi Joël Osteen, T.D. Jakes, Doug Batchelor, Billy Graham, Edir Macedo, Valdemiro Santiago, Silas Malafaia, Paula White, Joyce Meyer, Alberto Mottesi, Claudio Freidzon et Dante Gebel sont-ils en paix ?

36 Si la terre connaît Dieu, pourquoi Benny Hinn, Manasseh Jordan, Jesse Jackson, John Hagee, Pat Robertson, Joaquim Gonçalves, Donald Parnell, Alejandro Bullón et Guillermo Maldonado sont-ils en paix ? [Ndr : L'assemblée dit : « Amen ! »].

37 Si la terre connaît Dieu, pourquoi le christianisme est-il devenu la terre d'invasion de tous les dieux de l'hindouisme, du bouddhisme, de l'islam et de Rome comme l'était Israël au temps d'Élie ? Si la terre connait Dieu, pourquoi les catholiques, protestants, évangéliques et branhamistes sont libres, se promènent librement tandis que des voleurs de téléphones portables sont en prison ? [Ndr : L'assemblée dit : « Amen ! »].

38 Et aujourd'hui, tout le christianisme est envahi par les dieux des nations, devenant ainsi le plus immense polythéisme que le monde ait connu. Aujourd'hui, tous les dieux d'Égypte, de Babylone et de Rome sont ici révélant et prêchant la pure parole contenue dans la Bible et accomplissant des miracles authentiques au Nom de Jésus-Christ.

39 Chaque église est l'autel d'une divinité des nations et ses dirigeants sont une

représentation des prêtres d'Égypte. C'est exactement ce qui se passe en sorte qu'il est malséant pour moi de les appeler prophètes, apôtres, docteurs ou évangélistes. Vous voyez ? Un bandit dans les tenues d'un policier, un bandit qui se fait passer pour policier, dois-je l'appeler policier si je le sais maintenant ? Non monsieur ! Mais si je le fais, que Dieu me pardonne, moi et les miens.

40 Monsieur François 1er et tous les dirigeants catholiques du monde entier et tous ceux qui agissent dans le même esprit que lui sont-ils des serviteurs de Dieu ? Monsieur Tommy Osborn, monsieur Benny Hinn, monsieur Billy Graham... et tous les dirigeants de chaque église évangélique sur la terre et tous ceux qui agissent dans le même esprit qu'eux sont-ils des serviteurs de Dieu ?

41 Monsieur Collins du Branham Tabernacle, monsieur Ewald Frank, monsieur Billy Paul et monsieur Joseph Branham et tous les dignitaires de chaque église issue du Message de William Branham sur la terre et tous ceux qui agissent dans le même esprit qu'eux sont-ils des serviteurs de Dieu ? Pourquoi Apollos doit-il continuer encore dans l'œuvre de Jean-Baptiste alors que Paul est là sur la terre ?

42 Tous les fils de Moïse qui ne versent pas l'eau sur les mains de Josué sont-ils des serviteurs de Dieu ? Un monsieur qui n'a jamais été établi par un prophète messager selon Lévitique 8, dois-je l'appeler prophète, apôtre, évangéliste, docteur, prêtre, pasteur ou évêque ? Non monsieur ! Mais si je le fais, que l'Éternel me pardonne, moi et les miens. [Ndr : L'assemblée dit : « Amen ! »].

43 S'il arrive que je donne un titre de serviteur de Dieu à quelqu'un qui s'est lui-même fait serviteur de Dieu ou qui a été fait serviteur de Dieu par les mains des hommes, que l'Éternel le Dieu d'Israël me pardonne, moi et les miens. Vous voyez ? Et vous dites : « Je suis prophète des nations », d'accord mais le mot hébreu pour prophète est nabi et ce mot signifie littéralement porte-parole. Et donc en tant que porte-parole de Dieu, quel Message avez-vous apporté que l'humanité ne sait pas ? Quel est votre appel et commission et quel est votre livre comme ceux de Jérémie, de Ésaïe, de Daniel et des prophètes de la Bible ? Vous voyez ?

44 Que ce soit les prédicateurs qui prêchent la prospérité, que ce soit ceux qui acceptent les homosexuels, que ce soit ceux qui prêchent la sanctification, la sainteté, pleurant à la chaire pour ceux qui périssent selon eux, c'est la même chose, ce sont des démons. [Ndr : L'assemblée dit : « Amen ! »].

45 Ils servent tous le diable. Mais pourquoi donc les prêtres et pasteurs catholiques, protestants, évangéliques et branhamistes et les grands maîtres de la rose-croix et les francs-maçons sont-ils si riches tandis que le « nganga », le charlatan et le marabout d'Afrique sont si pauvres ? Pourquoi sont-ils riches alors que le prêtre vaudou du Bénin et d'Haïti sont si pauvres ?

46 Pourquoi le dirigeant catholique, protestant, évangélique et branhamiste est si riche alors que le féticheur traditionnel de mon village est si pauvre ? Pourquoi cela ? Alors que l'un et l'autre servent le même dieu avec la même puissance, avec le même saint-esprit. Pourquoi cela ? Parce que le féticheur de mon village ne sait pas lire. S'il savait lire, il prendrait la Bible et avec la même puissance démoniaque, il allait fonder une grande église. [Ndr :

L’assemblée dit : « Amen ! »]. C’est la même chose aujourd’hui avec toutes ces églises évangéliques, ces missions et ministères que vous voyez sur toute la face de la terre.

47 Bien ! Maintenant, considérons Israël et les Juifs sortis d’Égypte selon Nombres 33. Ils partirent de Ramsès et campèrent là et il y avait des fontaines d'eau et des palmiers parce qu'il y avait un prophète vivant du nom de Moïse. Et ils partirent de là et campèrent en un autre lieu et il y avait des fontaines d'eau et des palmiers parce qu'il y avait Josué, un prophète vivant. Et ils partirent de là et campèrent en un autre lieu encore où il y avait des fontaines d'eau et des palmiers parce qu'il y avait Jérémie, un prophète vivant. Et ils partirent de là et campèrent encore et il y avait des fontaines d'eau et des palmiers parce qu'il y avait Ésaïe, un prophète vivant. Et ils partirent et campèrent encore parce qu’il y avait un prophète vivant.

48 Seul un prophète vivant faisait avancer Israël. Et lorsqu’il n’y avait pas de prophète vivant, Israël campait là Et la Bible dit qu’ils partirent de là et campèrent à Elim où il y avait douze fontaines d'eau et soixante-dix palmiers qui sont les douze apôtres et les soixante-dix disciples parce qu'il y avait un prophète vivant, Jésus de Nazareth. [Ndr : L’assemblée dit : « Amen ! »].

49 Maintenant regardez du verset 10 jusqu’à la fin du chapitre et voyez combien de campements il y a eu depuis le Seigneur Jésus-Christ jusqu'à l'enlèvement. Environ quarante. Il y aura autant de prophètes pour les nations selon Matthieu 23 :34. [Ndr : L’assemblée dit : « Amen ! »].

50 Vous dites : « Il y a sept messagers parce qu’il y a sept âges de l’Église et sept étoiles ». Mais comme Pierre dans Actes 2 :37 à 38 pour le baptême, le prophète de votre génération dit qu’il y a sept étoiles, sept anges célestes mais sur la terre, il y aura des dizaines de prophètes messagers. Il y aura des prophètes messagers jusqu’à ce que le Seigneur vienne pour l’enlèvement. Vous ne pouvez pas limiter Dieu.

51 Esther 1 dit qu'il y a plusieurs princes et plusieurs eunuques mais que sept d’entre eux étaient les plus rapprochés du roi Assuérus et après la septième veille, après le refus de la branhamiste Vasthi de sortir, Hégaï, un huitième eunuque de premier ordre apparaît avec Esther. [Ndr : L’assemblée dit : « Amen ! »].

52 Vous limitez Dieu et vous dites : « Il y aura cinq manifestations de l’Esprit d’Elie sur la terre… ». Qu’en est-il de Hénoc qui fut enlevé avant le déluge ? Qu’en est-il de l’un des deux anges qui marchèrent de part et d’autre de Dieu dans Genèse 18 et qui fit descendre le feu sur Sodome et Gomorrhe ?

53 Ce que je suis en train de dire est la vérité de Jésus-Christ qui ne peut faillir ni dans ce siècle ni dans le siècle à venir jusque dans l’éternité. Et je le prononce selon le mandat divin du 24 avril 1993. Toutefois, je sais que cela ne me place pas au-dessus de vous car s'il n'y avait pas eu un 24 avril 1993, je serais l'un d’eux dans l’une de ces églises catholiques, protestantes, évangéliques ou branhamistes. Ô Dieu, miséricorde !

54 Si j’ai été choisi et envoyé, c’est pour une raison. Votre rachat ainsi que le mien viennent du sacrifice du Seigneur Jésus-Christ à la croix. Tout ministère prophétique de premier ordre procède du Seigneur Jésus-Christ Lui-même se manifestant à chaque génération comme il en a toujours été. [Ndr : L’assemblée dit : « Amen ! »].

55 Et le Salut est semblable au grand prêtre de la sacrificature qui prend le pain, en mange d'abord puis en donne au peuple. Ainsi en est-il du Salut, du prophète vivant et de sa génération. Et le prophète vient au Nom du Seigneur Jésus-Christ en tant que le Salut et le Royaume de Dieu pour sa génération de sorte que quiconque rejette ce prophète vivant a rejeté le Salut.

56 Apocalypse 19 :10 dit que l'esprit de prophétie est le témoignage de Jésus-Christ. Actes 13 :48 dit que tous ceux qui étaient destinés à la Vie éternelle crurent en Paul et aujourd'hui, si quelqu'un est destiné à la Vie éternelle, il croira au seul prophète messager vivant en sa génération. [Ndr : L'assemblée dit : « Amen ! »].

57 Quand Jean-Baptiste a dit dans Jean 1 :21 qu'il n'était pas Élie, si le Seigneur Jésus-Christ n'avait rien dit et que je venais vous dire que Jean-Baptiste était Élie, lequel d'entre vous allait me croire ? Et pourtant vous devez croire parce que je suis le prophète messager de cette génération.

58 Un prophète messager ne se conforme pas à ce qu'un autre prophète messager a dit. Un prophète messager ne se conforme pas à la Bible mais il est la lumière de son temps, il reçoit sa révélation directement de Dieu. [Ndr : L'assemblée dit : « Amen ! »].

59 Et vous écoutez ces théologiens et ces soi-disant serviteurs de Dieu avec ces démonstrations de la Bible. Pour moi, ce ne sont rien d'autres que des animaux car s'ils étaient de Dieu, ils diraient : « Que tout homme soit tenu pour menteur et Dieu seul pour vrai. Je ne suis pas prophète messager ni fils de prophète. Donc je n'ai rien à dire ». Vous voyez ?

60 Peu importe combien la démonstration d'un soi-disant serviteur de Dieu est vraie ou biblique, cela ne m'intéressera jamais parce que la vérité d'un démon est un mensonge. [Ndr : L'assemblée dit : « Amen ! »].

61 Et si vous êtes un enfant de Dieu, vous ne devez pas suivre quelqu'un parce qu'il dit la vérité mais vous chercherez le prophète de votre temps. La Parole de Dieu ne vient qu'au prophète et les sacrificateurs qui sont les ministères d'Éphésiens 4 :11 dans la nouvelle Alliance ont pour mission de faire écho de ce que le prophète messager de leur temps a dit.

62 Sur toute la face de la terre aujourd'hui, si quelqu'un est apôtre, prophète d'église, évangéliste, docteur ou pasteur, c'est ce que le prophète Kacou Philippe dit aujourd'hui qu'il doit prendre pour prêcher dans son église. [Ndr : L'assemblée dit : « Amen ! »]. En dehors de cela, c'est un serviteur du diable.

63 Si son fondement est le livre de Moïse, le livre d'Esaïe, de Jérémie, Amos, les évangiles de Matthieu, Marc, Luc, Jean ou les épîtres de Paul, c'est un menteur car son prophète ce n'est pas ceux-là mais son prophète c'est Kacou Philippe. Son prophète vivant c'est Kacou Philippe, il est dans la génération de Kacou Philippe et c'est parce qu'il est un fils du diable qu'il refuse de s'humilier. [Ndr : L'assemblée dit : « Amen ! »].

64 Dieu ne peut jamais reconnaître un autre chemin en dehors de ce qu'Il a Lui-même tracé. Pour qu'il y ait un pasteur, un apôtre ou autre ministère d'Éphésiens 4 :11 aujourd'hui, il faut qu'il y ait un prophète messager pour toutes les nations de la terre.

Le Message de Matthieu 25:6 - Texte intégral

65 Si quelqu'un vous dit qu'il est un évangéliste ou apôtre ou pasteur, demandez-lui le nom du prophète messager qui l'a établi. Et s'il ne dit pas le nom du prophète messager qui l'a établi selon Lévitique 8, appelez-le « Monsieur » ou « Madame » mais ne l'appelez pas apôtre, prophète, évangéliste ou docteur parce que c'est un serviteur du diable. Dites-lui que, ne se fait pas médecin, député, ministre ou président qui veut mais qu'il y a une voie pour le devenir et que c'est Moïse qui a établi la sacrificature en son temps.

66 C'est Jean-Baptiste qui a choisi ses apôtres et disciples. C'est le Seigneur Jésus-Christ qui a choisi ses apôtres et disciples. C'est Paul qui a choisi ses apôtres et disciples. Et que donc ce sont les prophètes qui établissent la sacrificature en leur génération.

67 Et même dans un pays, c'est le président qui établit ses ministres et si ce n'était pas le cas, on aurait au moins cinquante ministres de l'information, quatre-vingts ministres de la défense et du jour au lendemain, un boucher ou un menuisier sera médecin. Et imaginez ce qui s'en suivra. Vous voyez ? [Ndr : L'assemblée dit : « Amen ! »].

68 C'est un prophète messager qui doit vous donner mandat selon Lévitique 8. Et que celui qui peut comprendre, comprenne !

Chapitre similaire: Kc.88

Le Message de Matthieu 25:6 - Texte intégral
KACOU 119:PROPHÉTIE SUR ISRAËL ET L'AMÉRIQUE

(Prêché le dimanche matin, 15 septembre 2013 à Adjamé, Abidjan – Côte d'Ivoire)

1 Ce matin, je désire parler du sujet : « Prophétie sur Israël et l'Amérique ». Mais avant cela, j'ai deux questions ici.

2 La première question est : « Prophète, Dieu ne nous parle-t-Il plus par la Bible ou par la Torah » ? La réponse est toute simple : Dieu ne nous a jamais parlé par un livre. Dieu ne peut pas se transmettre par des photos ou par des traditions écrites appelées Bible ou Torah mais par les Paroles d'un prophète vivant sur la terre comme Moïse, Ésaïe et Jérémie.

3 Et parlant de la Bible, les Juifs ont juste rassemblé quelques livres de certains prophètes Juifs. Parce que d'autres livres de prophètes comme celui du prophète Gad n'y sont pas. Et de Malachie à Jésus-Christ, durant ces quatre cents ans, il y a eu plusieurs prophètes dont les livres ne sont pas dans la Bible.

4 La seconde question est : « Frère Philippe, y-a-t-il des prophètes majeurs et des prophètes mineurs dans la Bible » ? Oui, bien sûr. D'une part, il y a les prophètes majeurs ou prophètes messagers comme Abdias, Nahum, Habacuc, Josué, Ésaïe, Jérémie et Élisée qui ont un Message ou un livre. Et d'autre part, il y a les prophètes mineurs comme Agabus et Aaron qui font partie de la sacrificature, c'est-à-dire les ministères d'Éphésiens 4 :11 aujourd'hui. Un prophète mineur ne peut pas avoir un livre ou un Message particulier comme Moïse, Jérémie, Abdias, Nahum, Habacuc et Ésaïe.

5 Et en troisième lieu, vient le don de prophétie. De même que les catholiques et les protestants ne définissent pas le baptême de la même manière, c'est ainsi que les Juifs et les Grecs ne définissent pas le prophète de la même manière.[Ndr : L'assemblée dit : « Amen ! »].

6 Bien ! Venons-en maintenant à la prédication : « Prophétie sur Israël et l'Amérique ». Ce n'est pas que je veux parler à Israël, car je suis un homme des nations, mais je veux parler à Israël tout de même. Je veux parler aux Juifs, ce qu'ils sont et ce qui leur arrivera dans la suite des temps. Même si je leur parlais, ils ne comprendraient pas car ils n'ont pas d'oreilles pour écouter les paroles d'un prophète vivant.

7 Maintenant, je désire lire Daniel 9 :25 à 27 et Kc.116 :3 ; un passage dans le livre de Daniel et un autre passage dans le livre de Vie de l'Agneau pour notre génération. Amen ! Je lis cela… « Et sache, et comprends : Depuis la sortie de la Parole pour rétablir et rebâtir Jérusalem, jusqu'au Messie, le Prince, il y a sept semaines et soixante-deux semaines ; la place et le fossé seront rebâtis, et cela en des temps de trouble. Et après les soixante-deux semaines, le Messie sera retranché et n'aura rien ; et le peuple du prince qui viendra, détruira la ville et le lieu saint, et la fin en sera avec débordement ; et jusqu'à la fin, il y aura guerre, un décret de désolations. Et il confirmera une alliance avec la multitude pour une semaine ; et au milieu de la semaine il fera cesser le sacrifice et l'offrande ; et à cause de la protection des abominations, il y aura un désolateur, et jusqu'à ce que la consomption et ce qui est décrété soient versés sur la désolée ».

8 Bien ! Je lis aussi Kc.116 :3… « Et en rapport avec cela, j'ai dit que si un prophète ou un homme de Dieu annonce 100 choses et que 99 de ces choses se réalisent parfaitement et qu'une seule ne se réalise pas alors c'est un faux prophète. Un prophète doit être infaillible et ses paroles doivent avoir les mêmes valeurs que celles des prophètes de la Bible car là où

il n'y a pas d'infaillibilité, il n'y a pas de Salut ». Amen !

9 Par rapport à cette prophétie de Daniel 9 :25 à 27, tout le monde est unanime pour dire que le peuple du prince qui viendra détruire la ville sainte, c'est l'empire romain et c'est exact et cette prophétie a eu son accomplissement en l'an 70. Mais l'erreur de l'humanité qui est enseignée dans les églises, c'est qu'un jour, il y aura un pape très puissant qui montera sur le trône de Rome et qui fera une solide alliance avec Israël et ensuite, brisera cette alliance. Non monsieur ! C'est un faux enseignement ! Il n'y aura rien de semblable.

10 La révélation, c'est que le peuple du prince qui détruit la ville sainte au verset 26, c'est l'empire romain tandis que le peuple du prince qui confirme une alliance avec Israël au verset 27, c'est l'empire des États-Unis d'Amérique. Et cette alliance est déjà consommée. Et ce que le monde attend maintenant, c'est sa rupture et cela arrivera avant que cette génération ne passe.

11 La même bête qui détruit la ville sainte est la même bête qui fait une solide alliance avec elle durant la semaine des nations mais d'un côté elle s'appelle l'empire romain et de l'autre côté, elle s'appelle les États-Unis d'Amérique. [Ndr : L'assemblée dit : « Amen ! »].

12 Une toute petite vision peut relater des événements très éloignés dans le temps. C'est comme cette vision de Tommy Hicks que notre précieux Frère, le pasteur Chigova de Zimbabwe m'a envoyée la semaine passée. Dans cette vision, Tommy Hicks dit ceci : …

13 Je vais lire cela : « …Pendant que ces gens continuaient dans ce ministère puissant du temps de la fin, je n'ai pas tout à fait compris ce que c'était. Et le Seigneur me dit : Je restaurerai tout ce que le yélek, la chenille, la sauterelle – je restaurerai tout ce qu'ils ont détruit. A ceci, mon peuple du temps de la fin, sortira comme une armée puissante qui balayera toute la face de la terre. Alors que je me tenais dans cette grande vision, je puis voir la terre. Je regardais ces gens pendant qu'ils parcouraient la face de la terre.

14 Brusquement, il y avait un homme en Afrique, et à un certain moment, il fut transporté dans l'Esprit de Dieu et peut-être se trouva-t-il en Russie, ou en Chine, ou en Amérique ou en quelque autre lieu et vice versa. Et je vis des personnes de toute la terre, complètement transformées : en Sibérie, au Canada et en Afrique et sur toute la surface de la terre.

15 Je vis littéralement l'Esprit les emmener dans les nuées et les conduire dans leurs pays respectifs. Ils vainquirent le feu, et la peste, et la famine. Ni le feu, ni la persécution – rien ne semblait les arrêter. Des foules en colère avec des épées et des armes à feu, venaient contre eux mais comme Jésus, ils traversaient la multitude, et la multitude ne pouvait les trouver ».

16 Par rapport à cette vision, Tommy Hicks, Oral Roberts, Tommy Osborn, et Demos Shakarian sont les pères du pentecôtisme au temps où le vrai Saint-Esprit pouvait tomber sur la fausse semence comme Balaam dans Nombres 31. Et comme Bosworth, Tommy Hicks était avec William Branham.

17 Le 25 avril 1961, soit trois mois, jour pour jour, avant la vision de Tommy Hicks, William Branham disait dans le sermon La Béatitude oubliée : « J'ai une grande confiance en Tommy Hicks ; qu'il est un serviteur du Dieu vivant, un grand chef-d'œuvre. Je ne crois pas qu'il y ait quelqu'un qui serait à mesure de dire quelque chose contre la conduite du Saint-Esprit à l'endroit de Frère Tommy Hicks… Que Dieu soit avec toi, Frère Tommy Hicks ! Qu'Il t'accorde

beaucoup, beaucoup de succès ! Nous prierons pour toi, dans tes services ». Vous voyez ?

18 Cette grande vision qui va jusqu'à l'enlèvement se répéta trois fois et fit le tour du monde. C'est la vision la plus célèbre qu'un grand homme de Dieu ait eue. Ce Tommy Hicks avait littéralement rejoint William Branham.

19 Maintenant, dans cette vision figurent plusieurs grands événements qui arriveront sur la terre à la fin des temps. Et un élément important au début de la vision que Tommy Hicks n'a pas vu, c'est qu'il s'était levé d'abord en Amérique, un homme, William Branham.

20 Et Tommy Hicks était avec cet homme lorsqu'il voyait la vision et le peuple qu'il commençait à voir était le peuple de William Branham. Puis brusquement, pendant que le peuple de William Branham prêchait encore, il voit un homme qui apparaît en Afrique. Et il lui semblait que cet homme prêchait en Europe et c'était un apôtre du prophète Kacou Philippe.

21 Et il lui semblait que cet homme prêchait en portugais vers l'Afrique australe or c'était l'apôtre Hugo Zé. Et il lui semblait que cet homme prêchait en swahili en Afrique centrale or c'était l'apôtre Crépin du Congo. Et il lui semblait que cet homme prêchait en shona. Et il lui semblait que cet homme prêchait en anglais, en espagnol, en arabe, en allemand, en lingala, ... et dans toutes les nations de la terre.

22 Des blancs et des noirs, je les ai tous consacrés et envoyés afin que s'accomplisse la prophétie de William Branham disant : "L'Afrique enverra des missionnaires dans le monde entier." [Ndr : L'assemblée dit : « Amen ! »].

23 Et des foules enragées venaient contre le peuple de cet homme. Vous voyez ? Et cela ne peut être autre chose que le Cri de minuit. Et comme Tommy Hicks, plusieurs des grandes visions mentionnent cet événement africain. Est-ce un huitième messager qui viendra ? Je ne sais pas mais il viendra !

24 Le Cri de minuit est un Message trop puissant pour que les prophètes de la Bible et le Seigneur Jésus-Christ et William Branham et tous ceux qui ont eu de grandes visions pour l'humanité ne Le voient pas ! [Ndr : L'assemblée dit : « Amen ! »].

25 Maintenant, remarquez qu'avant cet Africain, il voit un groupe de gens parcourant la terre et après cet Africain, il voit ce même groupe de gens parcourant la terre. Cela semble être le même groupe. Et pourtant ce sont deux groupes différents et à des époques différentes. C'est ce que Daniel a vu aux versets 26 et 27. [Ndr : L'assemblée dit : « Amen ! »].

26 L'humanité doit reconnaître qu'il y aura un Cri de minuit. Vous ne pouvez pas aller au Ciel sans cela. L'Église doit expérimenter cela et nous y sommes. C'est la Bible qui le dit, c'est écrit dans la Bible. Vous voyez ?

27 J'écoutais la prédication d'un pasteur branhamiste contre le Cri de minuit. Il disait : « Quand l'éclair part de l'Orient et arrive en Occident, c'est fini ! C'est la nuit ! Tout le monde dort ». J'ai crié Amen !!! Mais malheureusement, il n'a pas continué. Vous voyez ? C'est vrai, c'est la nuit, tout le monde dort mais il est écrit qu'au milieu de cette nuit où tout le monde dort, il se fit un Cri ! [Ndr : L'assemblée dit : « Amen ! »]. Vrai ou faux ? Vous voyez ?

28 Est-ce que ce Cri sera un huitième messager qui viendra ? Je ne sais pas mais il viendra !

Et même un ange ne peut pas faire mentir cela. [Ndr : L'assemblée dit : « Amen ! »]. C'est une vérité éternelle. Quelle raison avez-vous pour rejeter cela ? Et vous branhamistes, quelle notion de prophète aviez-vous avant William Branham ? Avant d'avoir entendu le Message du soir, lequel d'entre vous savait qu'un prophète allait se lever du côté de l'Amérique ? Et comment saurez-vous qu'un prophète viendra de l'Afrique noire si je ne dis pas cela ? [Ndr : L'assemblée dit : « Amen ! »].

29 Maintenant, revenons à cette prophétie de Daniel 9 :26 à 27. Quand vous verrez les États-Unis lâcher Israël, sachez aussi qu'il n'y a plus de délai pour que le Messie se révèle à Israël à travers Élie et Moïse.

30 Aujourd'hui, tout est parfait entre Israël et l'Amérique. Toutes les autorités américaines sont d'accord avec Israël. Et aujourd'hui, si un candidat américain est en désaccord avec Israël, il ne peut pas être élu. Même le président Barack Obama a dit : « La légitimité d'Israël ne peut faire l'objet d'un débat. Aucun vote à l'ONU ne créera un État palestinien indépendant. C'est mon engagement et ma promesse envers Israël. Le lien entre Israël et les États-Unis est inaltérable ». Mais le jour vient où cela changera parce que le président Barack Obama qui le dit n'est ni prophète ni fils de prophète. Oui monsieur !

31 Cette Amérique qui jure et prête serment sur la Bible lâchera le pays de la Bible. Et cela arrivera avant l'enlèvement. Amen ! L'Amérique est profondément chrétienne et la Bible dit de soutenir Israël quel que soit son agissement. Mais c'est le même Dieu Tout-Puissant Lui-même qui brisera cette solide alliance.

32 C'est Dieu qui a mis Israël sur le cœur de l'Amérique et c'est Dieu Lui-même qui les séparera à cause d'Apocalypse 11. Bientôt, Dieu visitera Israël et c'est en Israël qu'Il veut rencontrer les Juifs. [Ndr : L'assemblée dit : « Amen ! »].

33 Lorsque William Branham partait prêcher en Israël, arrivé en Égypte, Dieu lui a dit : « Ne va pas là-bas ! », pour dire que Dieu a toujours les yeux sur Israël. Mais pourquoi donc l'Allemagne a-t-elle mis à mort autant de Juifs si ce n'est le juste jugement de Dieu ? Vous voyez ? C'était l'accomplissement de Matthieu 27 :25 certes, il fallait que le sang de Jésus puisse retomber sur les Juifs mais aussi Hitler était un serviteur de Dieu pour ramener Israël dans sa patrie. Vous voyez ?

34 Ces Juifs que vous voyez à travers l'Europe, l'Amérique, l'Afrique et l'Asie, y compris leurs rabbins, ce sont ceux que Hitler et les Nazis auraient pu tuer en Allemagne. Si vous avez un Juif à côté de vous en Amérique ou partout ailleurs, sachez qu'il n'est Juif qu'en Israël. Dieu ne peut rencontrer les Juifs qu'en Israël. Si un Juif est hors d'Israël, qu'il sache que le bras qui le caresse et la langue qui le magnifie sont ceux du diable même s'il s'agit de l'Amérique. [Ndr : L'assemblée dit : « Amen ! »].

35 L'Amérique est un empire de Satan, c'est un autre empire qui vient après l'empire Romain avec une puissance politique, militaire et religieuse. Et la seule bête qui a autorité et pouvoir sur les habitants de la terre et devant laquelle les habitants de la terre sont en admiration, ce n'est pas le Vatican, ce n'est pas l'ONU, ce n'est pas la Ligue arabe mais c'est l'empire des États-Unis d'Amérique.

36 Je n'ai pas vécu au temps de Nimrod, des pharaons ou des empires païens mais j'ai la certitude d'une chose, c'est que la nation la plus corrompue que le monde ait eue depuis sa

création, c'est l'empire des États-Unis d'Amérique. Regardez tout ce qu'ont fait Tommy Osborn, Jesse Jackson, Kenneth Hagin, Manasseh Jordan, Billy Graham, Benny Hinn, T.D. Jakes, Joël Osteen, John Hagee, Pat Robertson et tous ces pasteurs américains aujourd'hui !

37 Regardez toutes ces églises américaines et leurs bishops et prophètes et vous verrez que de l'Égypte jusqu'à l'empire Romain en passant par Babylone, aucune nation n'a autant corrompu la terre comme l'Amérique. Cette Amérique toute-puissante, c'est le trône de Satan. [Ndr : L'assemblée dit : « Amen ! »].

38 Même si un jour, il s'élevait à Rome un pape américain comme l'a dit William Branham, quel pouvoir pensez-vous qu'il aura face à l'empire des États-Unis d'Amérique ? Aucun pays sur toute la face de la terre ne peut l'égaler.

39 L'O.U.A, le grand roi d'Afrique est mort et la mémoire d'Addis-Abeba a été oubliée. Après cela, en 1993, sort des eaux du nord, une bête avec une couronne de douze étoiles afin d'aller en guerre contre la grande bête mais il n'en fut rien. Oui, l'Union Européenne ne put tenir devant elle. Puis, le 09 juillet 2002, sort des eaux du midi, c'est-à-dire de l'Afrique, une autre bête pour aller en guerre contre la grande bête mais elle était déjà morte quoique vivante et la mémoire de Durban ne fut qu'un souvenir. Oui, l'Union Africaine ne put tenir devant elle.

40 Quelle autorité pensez-vous que le pape de Rome pourra avoir sur les habitants de la terre au moment où ce sont les armes qui ont le dernier mot ? L'Afrique sera forte mais elle n'atteindra pas la grande bête. Des nations seront fortes mais il n'y aura pas une comme la grande bête.

41 Il est vrai que Rome sera jugée mais plusieurs des prophéties à venir pour lesquelles vous regardez à Rome se rapportent à l'empire des États-Unis d'Amérique et vous ne le savez pas. Et le temps où c'est un honneur pour les présidents et les rois de la terre d'être reçus à Rome passera.

42 Après les quatre grands rois que sont l'empire Babylonien, l'empire Mède et Perse, l'empire mondial Grec et l'empire Romain, le dernier roi qui s'élèvera sur la terre et qui ne sera jamais vaincu, c'est l'empire des États-Unis d'Amérique. Et les prophéties indiquent que ce roi, cette nation, fera une solide alliance avec Israël et nous sommes dans le temps de cette alliance.

43 Mais un jour, ces Américains comprendront que ces Juifs-américains ne sont pas des Juifs car les Juifs sont en Israël. [Ndr : L'assemblée dit : « Amen ! »]. Ils sont dans les palais de New York et de Washington alors qu'une partie de Jérusalem est entre les mains des Arabes, alors que Hébron et Nazareth sont entre les mains des Arabes, alors qu'à l'emplacement du temple de Salomon s'élève aujourd'hui une mosquée.

44 Et vous appelez Juifs, des gens pour qui les chéquiers ont remplacé la Torah ? Vous appelez Juifs, des gens pour qui les banques ont remplacé les synagogues ? Vous appelez Juifs des gens pour qui New York a remplacé Jérusalem ?

45 Non monsieur ! La terre promise, ce n'est pas l'Amérique et le Mur des Lamentations ce n'est pas Wall Street ![Ndr : L'assemblée dit : « Amen ! »].

46 Quelle que soit ta prospérité, là où les os de Joseph ont été enterrés, là est ta nation. Quelle que soit ta richesse, là où se trouve le tombeau d'Abraham, là est ta nation. Quelle que soit ta richesse, tu n'oublieras pas Jérusalem et Hébron et Nazareth. C'est pourquoi, je vous dis que le jugement viendra encore sur ces Juifs en dispersion parmi les nations ! L'Amérique et les nations lâcheront Israël ! Oui, cela arrivera. [Ndr : L'assemblée dit : « Amen ! »].

47 Un jour, le Dieu des Cieux se souviendra de ces Juifs encore en dispersion parmi les nations et les jugera. Au commencement de leur déportation, ils s'étaient mariés aux femmes et aux hommes des nations. Ils étaient tellement bénis qu'ils n'aspiraient plus à un quelconque retour sur une terre désertique entourée d'arabes et occupée par des Palestiniens qu'il fallait toujours chasser. Et quand ils ont vu les premières images des Juifs qui étaient partis en Israël, ils furent effrayés et leurs cœurs furent à jamais endurcis. C'est pourquoi Dieu se suscita un serviteur du nom d'Adolph Hitler pour les ramener de force. Vous voyez ? Quel est donc ce peuple qui n'aura jamais d'identité et qui pourtant a une terre ?

48 Votre identité n'est ni en Europe, ni en Amérique, ni en Afrique, ni encore en un quelconque pays asiatique mais en Israël. Que faites-vous encore là-bas alors que les Arabes occupent Nazareth, Hébron et se disputent Jérusalem avec vos frères qui ont besoin de vous ?

49 « Il y a de la place pour vous en Israël ! ». Voilà l'Évangile que les pasteurs John Hagee et Pat Robertson devraient prêcher aux juifs Américains ! [Ndr : L'assemblée dit : « Amen ! »].

50 Et par votre absence, vous donnez la force aux Arabes et vous combattez Israël. C'est pourquoi Dieu vous combattra encore et vous vaincra. La lutte pour Israël, ce n'est pas dans les rues européennes et américaines avec des pancartes mais c'est en Israël. Et la puissance d'Israël, ce n'est pas à Wall Street ou dans les banques européennes et américaines mais c'est en Israël. C'est en Israël que Dieu vous attend.

51 Et quand un jour un État palestinien verra le jour, le principal facteur, c'est tous les juifs qui refusent de retourner en Israël aujourd'hui ! Sinon, des Juifs plus nombreux en Amérique qu'en Israël, quelle est la leçon que vous voulez donner à l'humanité ? Comme Joseph, tout Juif qui a une âme Juive saura que sa patrie c'est Israël et souhaitera mourir et être enterré en Israël. Vous voyez ? [Ndr : L'assemblée dit : « Amen ! »].

52 Il y a cent ans, aucun Allemand ni même Adolph Hitler ne voulait faire de mal à un Juif. Dieu s'était souvenu d'eux et les avait bénis et leur avait donné tout ce qu'il fallait pour retourner dans leur patrie mais ils refusèrent cela. Ils refusèrent de retourner en Israël parce qu'ils étaient dans un pays profondément chrétien et sur la terre de Martin Luther, le père du protestantisme et ils pensaient que rien ne leur arriverait. Mais Dieu se suscita un puissant serviteur en la personne d'Adolph Hitler comme autrefois Il s'était suscité Nebucadnetsar pour accomplir sa volonté. [Ndr : L'assemblée dit : « Amen ! »].

53 Dieu fit cela mais Israël reste le peuple de Dieu parmi les nations et le peuple le plus juste sur toute la face de la terre. Vous dites : « Frère Philippe, les Juifs ne sont pas innocents, ils ont commis beaucoup de crimes. Presque chaque Juif en Amérique latine avait ses esclaves noirs. Ce sont les Juifs qui étaient à la base de la traite négrière et de l'esclavage. Ce sont eux

les propriétaires des bateaux négriers ».

54 D’accord mais c'est Dieu Lui-même qui leur a donné ce droit sur les nations. Devant Dieu, les Juifs n’ont jamais commis de crime contre les noirs parce que les Juifs et les nations, ce sont deux postérités différentes. C’est le maître et l’esclave. C'est pourquoi, sur le plan spirituel, ces catholiques, protestants, évangéliques et branhamistes ne sont pas et ne seront jamais nos prochains.

55 La véritable Eglise avec un prophète vivant au milieu d’elle, c’est Israël parmi les nations. Les catholiques, protestants, évangéliques et branhamistes, pour moi, spirituellement, ce ne sont que des animaux. Et tous les langages que les Frères leur tiennent sur internet comme partout ailleurs sont corrects.

56 Si Ève savait que le serpent n'était pas son prochain, le mal ne serait pas arrivé sur la terre et cela, moi et les miens, nous le savons. [Ndr : L’assemblée dit : « Amen ! »].

57 Si vous jetez votre nourriture à la poubelle alors qu'un catholique, protestant, évangélique ou branhamiste a faim, Dieu ne vous condamnera pas pour cela parce qu’ils ne sont pas nos prochains. Un chrétien peut prêter à gage ou à intérêt à un non chrétien et même vivre de cela et ce n’est pas un péché mais un chrétien ne peut pas emprunter à gage ou à intérêt.

58 Si vous êtes en désaccord avec moi, je suis vraiment désolé mais l’homme noir n'était pas le prochain du Juif. Les noirs étaient des marchandises. C’est pourquoi aujourd'hui, Israël ne peut pas présenter des excuses à l'Afrique pour avoir fait cela.

59 Pour en finir, prêtez l’oreille à ma parole et à la Parole du Seigneur, le Dieu des esprits des prophètes. En 1847 est né le Libéria. Et toi Israël, pourquoi, le Libérien, ton esclave noir au large des côtes américaines serait-il sur sa terre natale d'Afrique un siècle avant toi ? Comment l'esclave serait-il libre un siècle avant le maître ?

60 Et pourquoi Dieu, dans sa justice, ne susciterait-Il pas Adolph Hitler contre toi ? Comment la marchandise serait-elle affranchie un siècle avant le marchand ? Au point que la marchandise te parle maintenant ! À partir de 1948, on ne devait plus entendre Juifs-français, Juifs-américains, Juifs-portugais, Juifs-algériens, Juifs-italiens. Soit vous êtes Juifs et vous êtes en Israël, soit vous n’êtes pas Juifs. [Ndr : L’assemblée dit : « Amen ! »].

61 Et c’est la même chose que Satan a fait dans le christianisme. On ne devrait plus entendre chrétiens-catholiques, chrétiens-évangéliques, chrétiens-anabaptistes, chrétiens-méthodistes, chrétiens-assemblées de dieu, chrétiens-baptistes…

62 Soit vous êtes chrétiens et vous êtes ici avec le prophète vivant de votre temps, soit vous ne l'êtes pas. Vous voyez ? [Ndr : L’assemblée dit : « Amen ! »]. Juifs-américains, Juifs-européens, Juifs-africains, Juifs-asiatiques, Juifs-arabes, Juifs-ceci ou Juifs-cela ! Soit vous êtes Juifs et vous êtes en Israël soit vous ne l’êtes pas. Mais hélas !…

63 Oh Israël, moi je ne te parlerai pas. Et si je te parlais, tu ne comprendrais pas mon langage. Dors paisiblement loin des obus et des roquettes palestiniens. Mais sache qu’un jour, les rues paisibles d’Europe et d’Amérique dans lesquelles tu marches fièrement aujourd’hui te parleront et là, tu comprendras !

64 Oh Israël, moi je ne te parlerai pas. Et si je te parlais, tu ne comprendrais pas mon langage mais sache qu'un jour, les bâtiments paisibles d'Amérique te parleront et là tu comprendras ! Oh Israël, moi je ne te parlerai pas. Et si je te parlais, tu ne comprendrais pas mon langage mais un jour les billets de dollar que tu tiens dans tes mains te parleront et là, tu comprendras ! [Ndr : L'assemblée dit : « Amen ! »].

65 Oh Israël, sache que depuis 2000 ans, tu es une nation comme toute autre nation de la terre et Dieu peut susciter un prophète de n'importe quelle nation pour te parler comme aussi, il y avait un temps, Dieu suscitait des prophètes de ton sein pour parler aux nations.

66 C'est Dieu Lui-même, le Dieu d'Israël, qui vous a dispersés parmi les nations. Et aujourd'hui, Dieu suscite une colombe sauvage pour s'adresser à vous afin de vous rassembler sous ses ailes en Israël. Vous, Juifs en dispersion sur toute la face de la terre, écoutez la voix de Jéhovah le Dieu d'Israël !

Chapitres similaires: Kc.122, Kc.123, Kc.124 et Kc.131

Le Message de Matthieu 25:6 - Texte intégral
KACOU 120:KACOU PHILIPPE ET LE TEMPS DE NOÉ

(Prêché le dimanche matin, 17 novembre 2013 à Sikensi, région d'Abidjan – Côte d'Ivoire)

1 Bien. Je commence par une question : Frère Philippe, il arrive que je ne suis pas endormi et une force vient sur moi et je ne peux ni crier ni bouger la moindre partie de mon corps. Qu'en est-il ? La réponse est que c'est un démon de l'enfer qui fait cela et c'est la preuve la plus claire que tu n'es pas dans le lot du prophète Kacou Philippe et que ton âme est dans la cinquième dimension, la région des cauchemars et des tourments qui précède l'enfer.

2 En 1993, de mes yeux charnels, j'ai vu ce démon entrer par la fenêtre dans une chambre où j'étais couché. C'était l'ombre d'un cercueil et pendant de longues secondes, il passait çà et là cherchant à m'immobiliser et je me tournais pour le regarder et il se déplaçait et je me tournais et je le voyais clairement comme je vous vois. Et ce fut ainsi jusqu'à ce qu'il ressorte par la fenêtre.

3 Je l'ai vaincu et il ne peut donc plus immobiliser le plus petit de tous ceux qui croient en moi. Même si vous ne priez pas assez, il ne le peut pas parce que vous croyez en moi. Et personne, ni même un animal ne doit vous poursuivre en rêve et vous ne pouvez pas vous envoler en rêve parce que vous croyez en moi.

4 À ma place, Mahomet et tous les dirigeants religieux d'aujourd'hui seraient immobilisés. Ils n'ont pas de pouvoir sur la mort. Vous voyez ? Christ a vaincu la mort c'est pourquoi je suis chrétien. Et par ce signe, j'ai connu que, jusqu'à la résurrection avec Christ, je dormirai et vous avec moi, et la seconde mort n'aura point de pouvoir sur nous. [Ndr : L'assemblée dit : « Amen ! »].

5 Par rapport aux confessions, une remarque : après les confessions et pendant les interventions de l'assemblée sur les confessions, vous pouvez vous tenir debout et dénoncer quelqu'un qui devait se confesser et qui ne l'a pas fait. Vous pouvez vous tenir debout et dire par exemple : « Frères et Sœurs, j'ai vu un tel ou mon époux faire ceci et je suis surpris de ce qu'il n'a pas confessé cela ». Et la parole lui sera aussitôt donnée. Et dans un tel cas, s'il est coupable, il est tenu de recevoir une sanction, c'est-à-dire un temps pendant lequel le Frère ou la Sœur doit rester à la maison hors de l'assemblée. Et à son retour, l'assemblée priera pour lui s'il a bien vécu étant sous la sanction. Mais on ne peut pas remettre dehors quelqu'un qui revient d'une sanction.

6 Et il ne doit pas vous faire de reproche pour cela après le culte ou à la maison. Et aussi, lorsque vous confessez avoir vu la nudité de votre conjoint, le péché c'est lorsque vous avez pris plaisir à le faire.

7 Maintenant une autre question : prophète, tu as interdit le port de pantalon aux femmes. Mais en Europe et en Amérique, elles portent des espèces de choses en dessous des pagnes ou des jupes ou des robes à cause du froid. Oui, c'est en ordre à cause du froid. Aussi longtemps qu'elles ne laissent pas ce pantalon apparaître, c'est correct.

8 Aussi, l'apôtre Bernard Chigova et les trois Sœurs sont repartis après avoir passé une semaine ici. Ils ont dit : « Oh Frère Philippe, nous ne voulons plus repartir ». Et comme les Sœurs Mireille Bamba, Mijola, Huguette Bekalé qui sont venues avant elles, avant de repartir au Zimbabwe, la Sœur Miriro, l'épouse de l'apôtre Chigova et la Sœur Rachel Nhundu ont fait la cuisine pour le prophète de leur temps. Vous voyez ? [Ndr : L'assemblée dit : « Amen ! »].

9 Et un jour, la veuve de Sarepta s'approchera, disant : « Oh mes précieuses Sœurs, béni soit le Seigneur, notre Dieu. Moi aussi, lorsque j'étais sur la terre, j'ai fait la cuisine pour Élie le Tishbite qui était le prophète de notre temps ».

10 Et de l'autre côté, Marie de Magdala, Marthe, Élisabeth et Suzanne leur diront : « Il nous souvient aussi que lorsque nous étions sur la terre, nous avons fait la cuisine pour notre Rabbi que vous appelez Jésus-Christ de Nazareth et qui était le prophète de notre temps ».

11 Et la femme de Sunem s'approchait, disant : « Oh mes précieuses Sœurs, béni soit le Seigneur, notre Dieu. Moi aussi, lorsque j'étais sur la terre, j'ai fait la cuisine pour Élisée fils de Shaphath, qui était le prophète de notre temps ». Et la Sœur Hattie Wright s'approchait gentiment disant : « Oh mes précieuses Sœurs, sur la terre, moi aussi j'ai fait la cuisine pour William Branham. Celui qui était le prophète de notre temps ».

12 Et beaucoup de femmes se donneront les accolades là-bas, elles se réjouiront. Celle-ci dira : « Oh j'ai fait la cuisine pour Jérémie ». Une autre dira : « Moi j'ai fait la cuisine pour Ésaïe ». Et une autre : « J'ai fait la cuisine pour Habacuc, Amos, ainsi de suite... ». Et elles se donnaient des accolades et se disaient : « Amen mes précieuses Sœurs ! Amen mes précieuses Sœurs ! Gloire soit à notre Dieu ! Gloire soit à notre Dieu ! » et elles s'en allaient. Elles étaient toutes belles et dans la fleur de leur âge ! Et maintenant une fille du diable regardera depuis les tourments de l'enfer et dira : « Nous avons suivi toute la Bible et bien vécu sur la terre et pourtant le Salut était si simple ». Vous voyez ? [Ndr : L'assemblée dit : « Amen ! »].

13 Et les Sœurs du Zimbabwe, qui étaient venues ici, étaient si heureuses et elles chantaient en langue shona disant : « Oh grâce infinie de Dieu ! Où aurions-nous pu trouver cette grâce de trouver un prophète vivant sur la terre ? Tu es si merveilleux Jésus-Christ. Où aurions-nous trouvé la grâce de serrer la main à un prophète vivant comme les saints d'autrefois » ?

14 Autrefois, elles se disaient au Zimbabwe : « Oh Dieu, si nous sommes véritablement tes enfants, où est le prophète de notre temps ? Où est Élie ? Où est Élisée ? Où est Moïse ? Si nous sommes tes filles comme Marie de Magdala, Suzanne, Élisabeth et autres, où est le Seigneur Jésus-Christ à notre temps ? Où sont les prophètes que tu as promis selon Matthieu 23 :34 à 35 » ? Et Dieu a répondu à cette prière parce que le Salut est au présent de l'indicatif. [Ndr : L'assemblée dit : « Amen ! »]. De génération en génération, Dieu a toujours fait cela ! Que vous le vouliez ou pas, pour notre génération, le livre du prophète Kacou Philippe a beaucoup plus de valeur que n'importe lequel des prophètes qui sont dans votre Bible.

15 Vous n'êtes pas obligés de croire en moi mais sachez aussi que Dieu n'est pas obligé de vous sauver. Mais si vous devez être sauvés, c'est ici avec le prophète vivant de votre temps. [Ndr : L'assemblée dit : « Amen ! »].

16 Bien! J'ai regardé une vidéo de plus de cinq heures destinée à détruire le Message de William Branham. La vidéo montrait comment William Branham avait modifié plusieurs fois sa date de naissance, ses actes de mariage et bien d'autres choses avec pour seul but de salir William Branham. Mais c'est en vain ! William Branham reste le prophète infaillible de Dieu comme Moïse et Kacou Philippe. Vous voyez ? Ils sont des fils du diable et ils ont toujours cherché à étouffer ou à détruire ce que Dieu est en train de faire.

17 Quand William Branham commença les campagnes de guérisons et de miracles, ils commencèrent tous des campagnes de guérisons et de miracles partout en sorte qu'il y avait une confusion totale.

18 Et depuis que la Parole de Dieu est sortie en 1993 et que j'ai commencé à dénoncer tout ce qui est faux, ils ont aussi commencé à dénoncer tout ce qui est faux de sorte que maintenant, ce sont des radios, télévisions, journaux et sites internet qui se sont donnés le ministère de dénoncer les faux prophètes. Si nous étions dans l'ancienne Alliance, la lèpre sortirait sur eux comme sur le roi Ozias dans 2 Chroniques 26. Vous voyez ? [Ndr : L'assemblée dit : « Amen ! »].

19 Quand un animateur radio ou de télévision se mettra à citer les noms de tel et tel faux prophète, la lèpre apparaîtra sur son visage ! Mais maintenant, ce n'est plus la lèpre mais ils reçoivent des démons comme Caïn et ils ne le savent pas ! Ils font l'œuvre du diable et ne le savent pas ! Vous voyez ?

20 Jésus-Christ a fondé son Église mais le diable a suscité des milliers d'églises catholiques, protestantes, évangéliques, branhamistes et des missions et ministères.

21 Et quand le Seigneur Jésus-Christ a envoyé le Saint-Esprit sur la terre, tous les démons sont rentrés dans les églises pour devenir des milliers de saint-esprits. De sorte que c'est la confusion totale afin de séduire les élus si cela était possible. Et après moi, vous entendrez des Koffi chapitre 17, Élie chapitre 21, Déborah chapitre 23, Moussa chapitre 32, Simba chapitre 42... Mais vous les élus, restez tranquilles. Si au commencement était la Parole, à la fin il y aura de la Parole pure venant du Ciel par un prophète messager et la mémoire de tous ces imitateurs, magiciens récitateurs de versets sera effacée. [Ndr : L'assemblée dit : « Amen ! »].

22 Si au commencement était la Parole, à la fin il viendra de la Parole par un prophète messager et la mémoire de ces David Owuor, Emmanuel Makandiwa, Uebert Angel et tous ces magiciens récitateurs de versets et tous leurs semblables dans les pays sera effacée. Et la mémoire de ces radios, journaux, télévisions et internet et ces chariots neufs de David et tous les Uzza qui les animent sera effacée. [Ndr : L'assemblée dit : « Amen ! »].

23 Et l'absolu de tous ceux-là, ce n'est pas Dieu au travers d'un prophète vivant mais c'est la Bible qui n'est rien d'autre qu'un livre d'histoire. Sans un prophète messager sur la terre, la Bible n'a aucune importance. Sans un prophète messager sur la terre, la Bible est simplement un veau d'or entre vos mains. Et les veaux d'or et les reliques, il y en a partout.

24 Si un jour Billy Paul et Joseph Branham croient au Cri de minuit, avant de les baptiser, je demanderai à brûler le chapeau, le fusil de chasse et toutes les autres reliques qui sont accrochés dans le Branham Tabernacle. [Ndr : L'assemblée dit : « Amen ! »].

25 C'est exactement cela ! Quand je vois tout ce que les églises font autour de la Bible, cela m'étonne parce que la Bible est devenue un veau d'or. Le protestant, l'évangélique ou le branhamiste serrant la Bible contre son cœur, c'est comme le moine ou la pieuse catholique serrant la statuette de Marie contre son cœur.

26 L'instrument du diable aujourd'hui s'appelle la Bible. Et c'est avec la Bible qu'ils ont fermé et scellé à toujours la porte des prophètes et du Ciel. Et aujourd'hui, croire en la Bible

ou en Jésus de Nazareth pour être sauvé, c'est comme si au temps de Noé, il vous suffisait d'être d'accord avec le sacrifice d'Abel face à Caïn et vous êtes sauvés du déluge. [Ndr : L'assemblée dit : « Amen ! »].

27 Et au temps de Noé, les fils de Noé ont dit à leur père : « Papa, qu'en est-il de la sainte Bible ? Qu'en est-il du livre d'Énoch et des saints prophètes de Dieu ? Veux-tu que nous les amenions aussi dans l'arche » ? Ils ont dit à leur père : « Quelles sont les versions que nous devons amener dans l'arche » ? Noé leur a dit : « Non, mes fils, ce n'est pas important pour nous. Ce ne sont que des livres d'histoire même s'ils ont des côtés prophétiques. »

28 Moi, Kacou Philippe qui vous parle, je suis un prophète et la Bible et le prophète, c'est comme l'arbre et le fruit. C'est à l'arbre qu'il faut regarder. Vous voyez ? [Ndr : L'assemblée dit : « Amen ! »].

29 Les fils de Noé ont dit : « Oui papa, mais allons-nous laisser détruire autant de livres prophétiques de génération en génération depuis Abel et toute cette mémoire sera effacée ? Depuis le livre d'Abel le juste jusqu'aux brochures d'Hénoc qui a été pris directement au Ciel par Dieu sur des chars de feu ? Cela ne pourra-t-il pas édifier et aider au Salut des générations futures » ?

30 Et Noé a dit : « Non, mes enfants, au contraire, les générations futures, au lieu de chercher celui que Dieu enverra pour leur Salut comme Il m'a envoyé pour cette génération, ces générations se confieront en ces livres d'histoire dont vous parlez et ne sortiront même pas d'Égypte quand Dieu enverra un prophète du nom de Moïse là-bas ! ». Vous voyez ? [Ndr : L'assemblée dit : « Amen ! »].

31 Noé voyait comment la Bible, ce livre de musée détournerait rapidement l'humanité de Dieu. Si la Bible avait traversé le déluge, les fils du diable diraient aujourd'hui : « N'eût été la Bible, Noé ne serait pas sauvé ». Ils diraient même que c'est la Bible qui avait sauvé Noé.

32 Ainsi, aucun livre saint ne passa le déluge. La sainte Bible ne laissa pas de trace après le déluge à cause des fils du diable. Si la Bible est importante, pourquoi deux mille ans d'histoire du Salut depuis Abel n'ont pas laissé de trace alors que l'écriture existait déjà ? Et je vous ai dit que ce qui vous sauve, c'est ce que Dieu est en train de faire en votre temps au travers d'un prophète messager.

33 Si aujourd'hui en 2013, vous pensez que ce sont les Paroles de William Branham, John Wesley, l'apôtre Paul, Jésus de Nazareth, Ésaïe ou Jérémie qui pourront vous sauver, c'est parce que vous n'êtes pas un enfant de Dieu.

34 C'est le même plan de Satan et quand le Seigneur Jésus dit que Luc 17 :30 reviendra sur la terre, c'est là le grand sceau de la séduction brisé pour les églises disant : si vous croyez en Jésus et en son sacrifice sur la croix, vous êtes sauvés et vous n'avez pas besoin du Message d'un quelconque prophète Kacou Philippe. C'est le même message diabolique des fils du diable depuis la fondation du monde.

35 Les fils du diable disaient : si vous croyez en Abel et en son sacrifice expiatoire, vous serez sauvés du déluge ! Et des fils du diable disaient à Noé : « Noé, nous tous, nous croyons ce que tu prêches mais, es-tu sûr que tout ce que tu prêches est biblique » ? Noé leur a dit : « ma prédication n'a pas besoin d'être biblique parce que je suis un prophète ». [Ndr :

L’assemblée dit : « Amen ! »].

36 Et selon la promesse du Seigneur Jésus-Christ Lui-même dans Luc 17 :30, le temps de Noé est à nouveau revenu sur la terre. D'Abel jusqu'à Hénoc, cela fait sept âges et quand Noé vient, l'humanité n'a plus besoin de Salut. Les soixante-six livres de leur Bible leur suffisent. C'est la condition du monde aujourd’hui. Ils ont déjà un pape, des cardinaux, des évêques, des pasteurs, des prêtres, des prophètes, des bishops, des révérends... Vous voyez ? Ils n’ont besoin de rien. Ils n’ont pas besoin de Noé. Ils n’ont pas besoin de Kacou Philippe.

37 Comme au temps de Samuel, ils se sont eux-mêmes établis des hommes sur eux et ils ne veulent pas d’un prophète messager vivant. C’est la condition de toute l’humanité aujourd’hui de génération en génération. Du noir au blanc, de l'enfant au vieillard, du riche au pauvre, ce ne sont que des animaux. Lorsque quelqu'un se lève et dit : « Dieu me parle par la Bible », c'est un animal. Lorsque quelqu'un me dit que tout ce que je dis doit être biblique, c’est un animal. Lorsque quelqu'un se lève et dit que : « La Bible est son absolu », c'est un animal. Lorsque quelqu'un se lève et dit : « Dieu me parle par la Bible », c'est un animal. Ce sont des animaux c'est pourquoi ils disent : « Je suis chrétien évangélique, je suis chrétien catholique, je suis chrétien protestant, je suis méthodiste, baptiste, anabaptiste, luthérien, ainsi de suite... ». Vous voyez ? [Ndr : L’assemblée dit : « Amen ! »].

38 Si ces Juifs qui sont sur la terre d'Israël étaient spirituels, ils chasseraient toute personne venant en pèlerinage en Israël et qui dirait : « Je suis Juif américain ». Soit vous êtes Juif et vous habitez sur la terre d'Israël, soit vous êtes un homme des nations et vous habitez hors d’Israël. Si vous étiez un enfant de Dieu au temps de Noé, vous seriez dans l'arche de Noé. Et aujourd'hui, si vous êtes un enfant de Dieu, vous serez ici dans le lot du prophète Kacou Philippe. [Ndr : L’assemblée dit : « Amen ! »].

39 Sans prophète vivant, c’est la jungle. Regardez ce pasteur branhamiste homosexuel dont la femme est ici au Cri de minuit. Il avait tellement pratiqué d'attouchements sexuels sur sa fille de six ans qu’elle a eu des plaies et des infections. Et il est toujours pasteur, il n’y a personne pour le décharger. C’est pour pouvoir faire mal qu’ils sont branhamistes et qu’il n’y a personne au-dessus d’eux. Et avec les examens médicaux, et dès la première audience au tribunal, le juge lui a ôté la garde de cette petite fille. Et alors que William Branham est mort, qui est-ce qui peut dire à ce démon : « Tu n'es plus pasteur ! » ? Personne ! Vous voyez ? Et sa femme s’est séparée de lui, et je l’ai rebaptisée et elle ne retournera plus jamais dans sa maison et j'attends le diable qui viendra me dire que le mariage est une institution divine et que je n’ai pas le droit de faire cela. [Ndr : L’assemblée dit : « Amen ! »].

40 Un prédicateur, pasteur ou apôtre peut-il faire cela ici, comme ce pasteur branhamiste, pendant que moi le prophète Kacou Philippe, je suis sur la terre ? Non monsieur ! Et je vous dis qu’une église sans prophète vivant, peu importe sa sainteté, c’est un troupeau de porcs. [Ndr : L’assemblée dit : « Amen ! »].

41 Et vous prêtres et pasteurs catholiques, protestants, évangéliques et branhamistes et autres, quand vous avez voulu manger à la table de Dieu et à la table de César en même temps, quelle leçon avez-vous tirée ? Avez-vous au moins compris que la politique et la Bible, ce n'est pas la même chose ? Ce que Dieu attend de vous maintenant, ce n’est pas de venir réciter des versets bibliques mais c'est de venir nous dire où et comment trouver des armes de guerre à bon prix ou à crédit. C’est tout ce que vous pouvez faire. Et vous tous pasteurs et

prêtres aux mains pleines de sang, je vous dis que la Bible et le fusil ne peuvent pas être des compagnons.

42 Et moi qui ne connais que les limites de l'eau de la Parole, je suis curieux de vous demander : vous crabes, comment faites-vous pour respirer à la fois avec moi dans l'eau et en dehors de l'eau avec les politiciens ? Comment faites-vous pour être à la table de Dieu à l'église et à la table de César dans les palais de rois en même temps ? Pourquoi voulez-vous absolument assujettir l'Église à l'État ?

43 Si je suis un homme de Dieu, qu'est-ce que je chercherai à la table d'un politicien païen qui est là aujourd'hui et qui disparaîtra demain ? Vous voyez ? Si vous étiez de Christ, vous Lui ressembleriez et tout œil le verrait car le fruit ne tombe pas loin de l'arbre. [Ndr : L'assemblée dit : « Amen ! »].

44 En 1971 au Congo-Kinshasa, lorsque l'archevêque Malula et l'église catholique et les autres églises avaient critiqué les mauvais comportements du président Mobutu contre la population, le président Mobutu leur a dit de se tenir à l'écart et que ce n'était pas leur problème. Mobutu a dit : « Il n'en est pas question, c'est inadmissible et inacceptable ! On ne peut pas mélanger les deux choses. Même le Christ Lui-même a été formel ! À Dieu ce qui est à Dieu, à César ce qui est à César ». Et lors de l'élaboration de la constitution ivoirienne, les hommes religieux présents avaient demandé que seulement le mot « Dieu » puisse figurer dans le préambule mais cela a été refusé sous le prétexte que la Côte d'Ivoire est un pays laïc. Mais si la Côte d'Ivoire est un pays laïc, que faisiez-vous là-bas ?

45 Et à cause de l'argent, ces pasteurs, prêtres et imams étaient assis là au lieu de quitter la salle. Ils sont la honte de l'histoire. Vous voyez ? Et si la Côte d'Ivoire est un pays laïc, quel papier d'église me demandera-t-elle ? Mais je loue Dieu car il est écrit : « Et l'Éternel se fera connaître des Égyptiens, et les Égyptiens connaîtront l'Éternel, en ce jour-là ; et ils serviront avec un sacrifice et une offrande, et ils voueront un vœu à l'Éternel et l'accompliront ! ». Amen !

46 Maintenant pour terminer, je vais dire quelque chose… Dieu donne l'Évangile de la génération comme la liste des élus de la génération. Et quand, en lisant, un élu s'écrie : « Gloire à Dieu, Alléluia ! C'est l'entière vérité ! », Dieu entend dans le Ciel : « Gloire à Dieu, c'est mon nom ! Alléluia ! Je suis sauvé ! ». Le Message d'un prophète est le registre des noms des élus de sa génération. Et la mort du prophète vient après que le dernier élu de son lot ait répondu à l'appel. Élie et Moïse ne mourront pas avant que le 144.000ème élu ait répondu à l'appel. [Ndr : L'assemblée dit : « Amen ! »].

47 Le Message d'une génération est la liste des élus de cette génération. Nous voyons des paroles, des phrases mais ce sont des mystères, Dieu voit des noms depuis le Ciel. Et tous ceux qui sont destinés à la Vie éternelle en cette génération lisent cela et croient parce que leurs noms s'y trouvent.

48 Maintenant, je vais dire quelque chose que je ne devrais pas dire et si je fais mal de le dire, que Dieu me le pardonne. En fait, j'ai voulu supprimer ou modifier Kc.1 et le Seigneur a dit : « Laisse-Le tel ». Encore, j'ai voulu Le déplacer mais le Seigneur a dit : « Laisse-Le là ». Je réfléchissais. Et un jour j'ai eu cette inspiration qui disait : « C'est la mer Rouge ». [Ndr : L'assemblée dit : « Amen ! »].

49 C'est mis là pour les Égyptiens. Quand ils verront les noms de leurs églises, ils laisseront le Message. Mais s'ils ne Le laissent pas en voyant les noms de leurs églises, ils Le laisseront quand ils verront que leurs saint-esprits sont des démons. S'ils ne Le laissent pas en voyant que leurs saint-esprits sont des démons, ils Le laisseront en voyant leurs bibles brûlées. Et Il me dit : « S'ils ne Le laissent pas en voyant tel point, ils Le laisseront en voyant tel autre point. S'ils ne Le laissent pas en voyant tel point, ils Le laisseront en voyant tel autre point… ». Tout cela, c'est pour le monde et les fils du diable mais de l'autre côté de la mer Rouge, il y a autre chose. Et c'est ce que la vie du prophète messager va faire avec les vierges folles et les ramassis du peuple.

50 Certes ils seront debout comme les vierges sages mais à tel acte prophétique, ils s'en iront ou seront spirituellement à genoux mais une prolongation de vie leur sera donnée. [Ndr : L'assemblée dit : « Amen ! »]. À tel autre acte prophétique, telles autres vierges folles ou ramassis s'en iront ou seront à genoux en esprit mais debout de corps à cause des explications. Oh ! Je ne dois pas dévoiler ces choses mais c'est ce qu'il en sera. Amen !

51 Après tant de prédications et d'explications, le monde n'a pas changé. Oh Dieu, après tant de prophéties, le monde n'a pas changé d'un seul iota ! Et je sais que je n'ai pas été meilleur que mes pères ! Je n'ai pas prévalu ! Mais Jésus-Christ, Toi le Dieu Tout-Puissant qui m'a envoyé, en vertu de la grâce que Tu m'as donnée, je prie que Tu ouvres les yeux des rois, des présidents, des ministres et de tous les hommes forts de la terre ! Ouvre les yeux de toute l'humanité ! Ouvre les yeux de tous ceux qui T'ont remplacé par des églises et qui ne le savent pas ! Ouvre les yeux de tous ceux qui T'ont remplacé par un livre ou qui se confient en ce vieux livre appelé Bible et qui ne le savent pas ! [Ndr : L'assemblée dit : « Amen ! »].

52 Lors du Tsunami au Japon, les sous-marins ne voyaient aucun poisson dans l'eau, c'était étrange. Ils ne comprenaient pas. Tandis qu'une église évangélique était en sortie détente et un peu plus loin, une autre église évangélique faisait un service de baptême. Mais le Tsunami les engloutit tous ! Oh, Dieu, c'est avec tristesse que je prie ce matin. En dix ans de prédications, je n'ai pas été meilleur que mes pères les prophètes car voilà encore, les membres de ces églises avec leurs bibles se dirigeant vers leurs mêmes vieilles synagogues catholiques, protestantes, évangéliques et branhamistes y compris tous les missions et ministères ! Les voilà invoquant toujours leurs Jésus-Christs et leurs saints-esprits qui ne sont rien d'autre que des démons qui agitaient les féticheurs traditionnels de mon village, les prêtres vaudou et le « nganga d'Afrique ! ». [Ndr : L'assemblée dit : « Amen ! »].

53 Je puis m'imaginer le temps de Noé ! Beaucoup de révérends, les prophètes, les bishops se tenaient devant Noé avec des parlers en langues et des dons de connaissance authentiques, certains avaient déjà ressuscité des morts, d'autres avaient guéri des paralytiques et des aveugles de naissance et tous criaient à Noé : « Noé, reviens à la Parole ! Reviens à la Bible ! La Bible est l'unique Parole de Dieu ! Dieu est dans sa Parole ! La Bible est Dieu imprimé ! Notre absolu c'est la Bible ». Tous disaient cela alors qu'ils sont d'églises différentes et ont des doctrines différentes.

54 Noé leur a dit : « Je suis Africain et j'ai vu les féticheurs et les « nganga » transporter leurs fétiches dans leur sac. Si la Bible est mon absolu, sa place ne sera pas dans mon sac ! Ce n'est pas à moi de transporter mon absolu. »

Le Message de Matthieu 25:6 - Texte intégral

55 Noé leur a dit : « Mon Absolu, c'est le Dieu vivant, Il est vivant et Il parle toujours par des prophètes vivants sur la terre. Et moi qui vous parle, Dieu m'a dit personnellement le 24 avril 1993 selon Matthieu 25 :6 que je dois faire ce que je suis en train de faire ! Je suis le sauveur venu du Ciel pour cette génération ! [Ndr : L'assemblée dit : « Amen ! »].

56 Si vous me rejetez, vous périrez tous dans le déluge sans exception. Vous tous, du riche au pauvre. Du chrétien sanctifié, rempli du saint-esprit jusqu'à la prostituée d'Hollywood, vous périrez tous dans ce déluge. Vous tous, catholiques, protestants, évangéliques et branhamistes, vous périrez tous dans ce déluge. » Noé les condamnait et ils élevèrent tous la voix et crièrent à Noé : « Toi Noé, tu es un menteur car il n'y a de sauveur que Dieu seul qui a couvert nos péchés ainsi que les tiens par le sang de l'agneau expiatoire d'Abel le juste ».

57 Et les fils du diable parlaient et parlaient et se moquaient de Noé jusqu'à ce que quarante jours soient accomplis et que l'arche soit prête selon l'ordre de Dieu. Et après cela, le matin, il y eut des éclairs et des tonnerres qui épouvantaient toute l'étendue de la terre. La terre tremblait, la tempête ébranlait la terre. La poussière se soulevait et les arbres frémissaient très fort et Noé s'avança et parla avec Dieu et Dieu parla avec Noé, son prophète ! Amen !

58 Et le Seigneur Jésus-Christ a dit : comme ce fut pour le temps de Noé, il en sera de même à la fin des temps. Est-ce que nous sommes à la fin des temps ? Est-ce que les hommes bâtissent des maisons ? Est-ce que les hommes se marient et font tout ce que le Seigneur Jésus-Christ a dit qu'ils feront ? Si oui, alors où est Noé ? Vous répondrez de cela au jour du jugement.

Le Message de Matthieu 25:6 - Texte intégral
KACOU 121:QUI DITES-VOUS QUE JE SUIS ?

(Prêché le dimanche matin, 16 mars 2014 à Adjamé, Abidjan – Côte d'Ivoire)

1 Bien ! J'ai une question ici : prophète est-ce qu'un chrétien peut boire le vin ou l'alcool ? La réponse est que moi et les miens, nous ne buvons pas l'alcool parce que nous sommes dans l'âge d'Élie mais des personnes ont bu et étaient cependant remplies du Saint-Esprit comme Noé.

2 C'est exactement ce que dit Ézéchiel 1 :17 : « En allant, elles allaient sur leurs quatre côtés ; et elles ne se tournaient point quand elles allaient. ». Vous voyez ? L'animal à la face d'homme n'a pas les mêmes attributs, caractéristiques, aspects, pensées et manifestations que l'animal à la face de lion. Et il est dit que lorsqu'une roue tournait, les quatre roues tournaient en même temps et chacun des quatre animaux regardait devant lui c'est-à-dire avait sa propre vision, interprétation et compréhension des choses et pourtant c'est le même Dieu et le même Saint-Esprit. [Ndr : L'assemblée dit : « Amen ! »].

3 Aussi, il y a un pasteur qui a publié un long document contre moi. Et parlant de Darby, il a dit que, lorsque je dis que Darby n'est pas ce que les textes originaux ont voulu dire mais c'est ce qu'ils ont dit, c'est un mensonge. Il a dit : « Aucune version de Bible n'est crédible dans la mesure où ce sont des traductions. Car toute traduction, n'étant pas dans la langue d'origine, est forcément entachée d'irrégularités et d'imperfections. C'est une règle linguistique. Donc Kacou Philippe a menti ».

4 Ce qu'il dit est très bien et si j'avais fait de longues études scolaires, je le saurais. Mais ce que j'ai dit, je le crois car c'est une révélation ! Je n'ai pas besoin que Dieu m'éclaire là-dessus car je suis une vierge sage et je le crois à cause de l'appel et commission du 24 avril 1993. Et je dis que, Dieu étant infaillible, c'est plutôt la règle linguistique qui est fausse. [Ndr : L'assemblée dit : « Amen ! »].

5 Et il est dit que les prophètes sont des Dieux et c'est ce qu'ils sont. Mais toute forme d'adoration, d'invocation et de culte sont à Jésus-Christ seul aux siècles des siècles et à toujours ! [Ndr : L'assemblée dit : « Amen ! »]. Maintenant, qui dites-vous que je suis ? Qui dites-vous que les prophètes sont ? Les prophètes sont des Dieux et des médiateurs entre Dieu et les vivants de leurs temps.

6 Quand Dieu enverra un médiateur aux hommes, ce médiateur sera toujours un homme vivant comme vous et moi. Noé fut le médiateur entre Dieu et les hommes en son temps. Après tout ce qui arriva dans Exode 19, les Juifs demandèrent dans Deutéronome 5 :27 que Moïse soit le médiateur entre eux et Dieu. Vous voyez ? Jérémie fut le médiateur entre Dieu et les hommes en son temps. Chaque prophète messager fut le médiateur entre Dieu et les hommes en son temps. Et le Seigneur Jésus-Christ fut le médiateur entre Dieu et les hommes quand Il était sur la terre.

7 1 Timothée 2 :5 à 6 dit ceci : « Car Dieu est Un, et le médiateur entre Dieu et les hommes est un, l'homme Christ Jésus, qui s'est donné Lui-même en rançon pour tous, témoignage qui devait être rendu en son propre temps ». Vous voyez ? Ce témoignage disant que c'est Jésus-Christ qui est le médiateur entre Dieu et les hommes ne devait être rendu qu'en son propre temps, c'est-à-dire au temps où le Seigneur Jésus-Christ était un homme sur la terre. Vous voyez ? Il n'est pas dit : Jésus-Christ le Fils de Dieu, mais Jésus-Christ en tant que, homme.

8 Le médiateur entre Dieu et les hommes doit être un homme vivant sur la terre. Et au verset 7, Paul dit que c'est pour ce témoignage-là qu'il a été envoyé sur la terre. Paul dit au verset 7 : témoignage pour lequel moi Paul, j'ai été établi prédicateur et apôtre. Je dis la vérité, je ne mens pas. Vous voyez ?

9 Paul n'a pas dit que le Seigneur Jésus-Christ était le médiateur entre Dieu et les hommes pendant que lui Paul était sur la terre, mais que lui Paul aussi était sur la terre pour assumer cette fonction de médiateur. Paul n'a pas dit que Jésus de Nazareth serait le médiateur entre Dieu et les hommes aujourd'hui pendant que moi le prophète Kacou Philippe, je suis sur la terre. Paul ne peut pas le dire parce que c'est un mensonge et l'Esprit de Dieu ne ment pas. [Ndr : L'assemblée dit : « Amen ! »].

10 Ainsi, au temps de Paul, soit Paul en tant que, homme était votre médiateur, soit Satan était votre médiateur. Et aujourd'hui, soit l'homme Kacou Philippe vivant au milieu de vous est votre médiateur, soit Satan est votre médiateur. [Ndr : L'assemblée dit : « Amen ! »].

11 J'aime Jean 17 :3. Or la Vie éternelle, c'est qu'ils te connaissent, Toi le seul vrai Dieu et celui que Tu as envoyé, Jésus-Christ. Amen ! Vous voyez ? La Vie éternelle consiste en deux choses : premièrement, qu'ils te connaissent Toi le seul vrai Dieu et en second lieu, Celui que Tu as envoyé, Jésus-Christ homme. Amen ! Non pas Jésus-Christ, le Fils de Dieu mais, Jésus-Christ en tant que, homme.

12 Quand Noé prêchait, la Vie éternelle, c'était qu'ils te connaissent Toi le seul vrai Dieu et celui que Tu avais envoyé : un homme vivant appelé Noé. Quand Martin Luther prêchait, la Vie éternelle, c'était qu'ils te connaissent Toi le seul vrai Dieu et celui que Tu avais envoyé : un homme vivant appelé Martin Luther.

13 Quand William Branham prêchait à la génération passée, la Vie éternelle, c'était que la terre entière y compris Tommy Osborn et Billy Graham et Oral Roberts reconnaissent Jésus-Christ, le seul vrai Dieu et celui qu'Il avait envoyé : l'homme oint William Branham vivant sur la terre.

14 Et aujourd'hui, la Vie éternelle, c'est que tous les habitants de la terre connaissent Jésus-Christ comme étant le seul vrai Dieu et celui qu'Il a trouvé bon dans sa souveraineté d'envoyer : l'homme oint Kacou Philippe. [Ndr : L'assemblée dit : « Amen ! »]. C'est ce que je suis ! Et je vous dis : tournez les regards vers l'Afrique ! L'Esprit de Dieu dira : « Amen ! ». L'esprit du diable dira : « C'est un blasphème ! ».

15 Et aujourd'hui, vous ne pouvez pas faire l'œuvre de Dieu à moins de faire l'écho du prophète que Dieu a envoyé en votre temps ! Vous voyez ? Chris Oyakhilome, David Owuor, Emmanuel Makandiwa, Uebert Angel, T. B. Joshua, David Oyedepo ne peuvent faire l'œuvre de Dieu à moins de faire l'écho du prophète Kacou Philippe !

16 Joël Osteen, T.D. Jakes, Doug Batchelor, Billy Graham, Edir Macedo, Valdemiro Santiago, Silas Malafaia, Paula White, Joyce Meyer, Alberto Mottesi, Claudio Freidzon et Dante Gebel ne peuvent faire l'œuvre de Dieu à moins de faire l'écho du prophète Kacou Philippe !

17 Benny Hinn, Manasseh Jordan, Jesse Jackson, John Hagee, Pat Robertson, Joaquim Gonçalves, Donald Parnell, Alejandro Bullón et Guillermo Maldonado ne peuvent faire l'œuvre de Dieu à moins de faire l'écho du prophète Kacou Philippe ! [Ndr : L'assemblée dit :

« Amen ! »].

18 Que disent les hommes que je suis, moi, le prophète Kacou Philippe ? Et vous, qui dites-vous que je suis ? Je suis le prophète envoyé aux musulmans ; ils m'ont rejeté mais je n'ai pas pris l'épée contre eux. Je suis le prophète des catholiques et le pape est mon serviteur infidèle.

19 Je suis le prophète envoyé aux églises et à tous les habitants de la terre mais les habitants de la terre n'ont pas besoin de prophète. Je suis l'aigle puissant, le grand chef de la création mais rien que des plumes malgré toute la bonne chair des animaux car aucun animal de la terre n'élève une bonne prière pour moi. Qui suis-je, moi, le prophète Kacou Philippe ? Tous les grands messagers qui sont venus avant moi ont-ils bâti la pyramide, âge après âge, pour que je vienne me tenir dessus ? [Ndr : L'assemblée dit : « Amen ! »].

20 Qui est donc celui qui a reçu une si grande grâce ? En vérité, celui-ci est la porte céleste de la pyramide des âges dont les bases sont les eaux. Mais c'est humblement par la porte souterraine que l'humanité me rencontrera.

21 Vous, branhamistes orgueilleux et vous, hommes de race blanche, et vous, les grands hommes de la terre, c'est ici le ministère sous la tente et il faut s'abaisser pour entrer dans la tente. Soyez humbles, abaissez-vous pour entrer dans la tente ! C'est ici le ministère sous la tente et vous devez vous abaisser devant cet africain ! Abaissez-vous devant ce petit africain ! [Ndr : L'assemblée dit : « Amen ! »].

22 Tous me combattent ! Mais je dis : « Amen ! », car nous sommes au temps de la maturité. Et c'est au bon fruit mûr que tout le monde jette la pierre. Et en tant que médiateur, Paul dit au verset 7 : je vous dis la vérité, je ne mens pas. Paul dit cela parce que, ceux qui l'écoutaient ne comprenaient rien, ils se regardaient avec étonnement. Paul leur prêchait un Évangile différent de celui qu'ils avaient l'habitude d'entendre dans leurs synagogues.

23 Et aujourd'hui, regardez ces catholiques, protestants, évangéliques et branhamistes, regardez ces missions et ministères, c'est par la Bible qu'ils existent tous, c'est la Bible qu'ils appellent la Parole de Dieu. N'eût été la Bible, leurs églises n'existeraient pas. N'eût été la Bible, leurs écoles et instituts de théologie n'existeraient pas. N'eût été la Bible, leurs prêtres et pasteurs et prophètes n'existeraient pas.

24 Et quand Paul leur disait que l'Église n'a jamais été fondée sur la Bible mais sur la révélation et que tout chrétien biblique est un démon, ils étaient tous étonnés et ils se regardaient ! Or la Bible est un simple document d'histoire. Et vous La sondez espérant y trouver le Salut mais le Salut et le Royaume de Dieu, c'est le prophète vivant au milieu de vous. C'est un prophète vivant qui est le médiateur entre Dieu et les hommes et nul ne peut être sauvé que par lui. Vous voyez ? Ils entendaient quelque chose de nouveau et les Paroles de Paul sonnaient mal à leurs oreilles. Croire qu'on peut être sauvé en fondant sa foi sur un prophète déjà mort ou sur la Bible ou sur le Coran, c'est du satanisme. [Ndr : L'assemblée dit : « Amen ! »]. Et c'est pourquoi j'ai dit que c'est moi qui ai ramené le christianisme sur la terre. C'est en toute humilité que je le dis, sans aucune prétention et c'est la vérité. Regardez les brochures de William Branham sur les sept âges de l'Église et voyez ce globe présentant la lumière de la Parole d'âge en âge.

25 Regardez comment cela commence à Éphèse avec Paul avec un grand espace blanc puis

cet espace diminue au fil des âges jusqu'à Laodicée, au temps du soir où il n'y avait qu'une très petite lumière et il est évident que cette minuscule lumière disparaîtra totalement après la mort de William Branham.

26 Ainsi, le 24 avril 1993, le globe des sept âges de l'Église était entièrement noir. C'était minuit. C'était les ténèbres sur toute la face de la terre. Et ce que les églises appelaient « Parole de Dieu », n'était rien d'autre que l'évangile selon Billy Paul et Joseph Branham, l'évangile selon Billy Graham, Tommy Osborn, Benny Hinn… ce sont des évangiles de ténèbres. Ce sont ces fils de ténèbres et leurs évangiles qui ont endormi toute l'humanité dans Matthieu 25.

27 Et aujourd'hui, le royaume des ténèbres dont parlait le Seigneur Jésus, ce sont les églises catholiques, protestantes, évangéliques et branhamistes. [Ndr : L'assemblée dit : « Amen ! »]. Le christianisme est la demeure de Satan. Et chaque église chrétienne est un autel de Satan exactement comme en Égypte.

28 Et nous combattons contre les ténèbres et les ténèbres nous combattent. Mais par la grâce de Dieu, au moment où je vous parle, aucun de nos Frères n'est en prison pour la Parole de Dieu. Après le Congo, en février passé, nos Frères Edson Kalunga, Jobelson Bandeira et José da Silva d'Angola, avaient été mis en prison. Et le 05 mars passé, le procureur leur avait demandé une caution de 12000 dollars pour les libérer. Ils sont accusés de plusieurs choses. Ils sont aussi accusés depuis octobre 2013 d'avoir cassé les statues d'une église catholique alors que nous ne pouvons pas faire cela.

29 Et le 05 mars, l'apôtre Hugo Zé m'avait demandé la permission afin que les Frères d'Angola s'endettent pour payer la caution car il est dit qu'une lettre contre les Frères avait été envoyée par les prêtres catholiques à la police générale et une autre lettre au gouverneur. Mais je leur ai dit de ne rien payer mais de se confier en Dieu. Et dans la nuit du 07 mars, j'ai reçu l'information selon laquelle celui qui enquêtait sur le dossier des Frères avait été fusillé et le nouvel enquêteur les a fait libérer.

30 J'ai dit : Béni soit à toujours, le Seigneur Jésus-Christ, mon Sauveur et mon Dieu qui fait réussir mon séjour sur la terre. Une fois encore, Babylone, la mère du péché et des églises de la terre est confuse. Car, jusqu'au temps marqué, il nous a été donné de la combattre et de la vaincre à cause de la Parole de Dieu et à cause du sang de l'Agneau. [Ndr : L'assemblée dit : « Amen ! »].

31 Maintenant écoutez les mystères de Dieu par son prophète ! Dès ce matin, Babylone la reine des reines eut des douleurs d'enfantement et voici, elle mit au monde un fils qui habitera les monastères et à qui j'ai donné pour nom homosexualité. Et de là, elle retourna à la maison mais un autre enfant tournait dans son ventre. Et dans son couvent, dans le sanctuaire de sa sainteté, au temps du soir, elle mit au monde une fille à qui je donnai le nom de lesbianisme.

32 Et Babylone prévaudra sous un nouveau nom et ses jumeaux dirigeront le monde au temps de la fin sous de nouveaux noms mais un peuple et son chef leur résistera et les vaincra à cause de la Parole de Dieu et à cause du sang de l'Agneau. [Ndr : L'assemblée dit : « Amen ! »].

33 Au temps de Noé, c'est à cause des hommes de dieu que Dieu détruisit la terre. Regardez

le monde ! Il y a déjà des lois, des tribunaux et des prisons pour les meurtriers et voleurs mais qu'en est-il des prêtres et pasteurs et tous ces prophètes faiseurs de miracles ? C'est à cause des églises catholiques, protestantes, évangéliques et branhamistes que Dieu détruira la terre. Vous voyez ? Dieu détruira la terre parce que la parole de l'homme est appelée Parole de Dieu et la séduction est appelée miracle et les gouvernements subventionnent cela. Vous voyez ? Les gouvernements subventionnant le péché, Dieu serait injuste s'il n'y avait pas le jugement dernier et l'enfer après la mort.

34 Regardez les papes de Rome qui meurent en paix et qui sont enterrés en paix. Regardez Tommy Osborn et Joseph Coleman et les méchants de la terre qui sont morts en paix et qui ont été enterrés en paix. Regardez Billy Graham, T. D. Jakes, Joël Osteen, Doug Batchelor, Benny Hinn et tous les prophètes magiciens récitateurs de versets qui mourront en paix et seront enterrés en paix.

35 Et T. B. Joshua et David Owuor et Manasseh Jordan et tous ces prophètes asiatiques, européens, américains et africains qui mourront en paix et qui seront enterrés en paix. Oui, Dieu serait injuste s'il n'y avait pas le jugement dernier et l'enfer après la mort. [Ndr : L'assemblée dit : « Amen ! »]. J'atteste qu'ils sont réellement sincères et que leurs miracles au Nom de Jésus-Christ sont réellement authentiques mais ce sont tous des serviteurs du diable.

36 Ce sont eux les ennemis de Dieu et les méchants de la terre c'est pourquoi ils ne comprennent pas mon langage. Vous voyez ? Ce ne sont pas les arabes ou les musulmans qui ont tué le Seigneur Jésus-Christ en Arabie. Ce ne sont pas les prostituées qui ont tué le Seigneur Jésus-Christ à Hollywood. Mais ce sont les rabbins juifs qui ont tué le Seigneur Jésus-Christ à Jérusalem.

37 Et si le Seigneur Jésus-Christ revenait à nouveau sur la terre, ce sont les prêtres, pasteurs et prophètes d'églises qui Le crucifieront à nouveau. Le diable, c'est eux. Ils vous rejettent de votre vivant et quand vous êtes morts alors vous devenez serviteur de Dieu. [Ndr : L'assemblée dit : « Amen ! »]. Martin Luther avait été rejeté en son temps. John Wesley avait été rejeté en son temps. Tous les messagers avaient été rejetés en leur temps. Et aujourd'hui, ma famille, mon village, mon pays, tout le monde me rejettent à cause de la Parole de Dieu.

38 Le temps vient où tous ces pasteurs et prophètes se rendront compte qu'ils ont laissé l'essentiel qui est la Parole de Dieu de côté. Ils verront qu'au commencement ce n'était pas les vents d'onction mais la Parole. Ils verront que c'est par la Parole que les prophètes de la Bible se sont distingués. Ils verront qu'il y a une chose par laquelle ils pourront garder à toujours leurs fidèles et c'est la Parole et ils essaieront de produire cette Parole et ce sera la séduction finale. Et vous verrez les Simba chapitre 42, Koffi 27 :3… Et la puissance des ténèbres s'appesantira sur toute la face de la terre et il n'y aura pas un seul prophète qui ne cherchera pas à fabriquer un Message.

39 Et dans ce désordre, des pasteurs et des apôtres et des prophètes d'églises auront des Messages en leur nom avec des chapitres et des versets mais n'atteindront jamais la chose parfaite avec le sceau de l'infaillibilité car la Parole de Dieu ne peut pas être imitée comme les miracles. [Ndr : L'assemblée dit : « Amen ! »].

Le Message de Matthieu 25:6 - Texte intégral

40 Or la chose parfaite est sur la terre parmi les fils du Royaume. Et le Malawi a reçu sa visitation en cette génération. Et du Malawi, l'Évangile atteindra le Mozambique.

41 La Parole fait son chemin tandis que ceux à qui cela n'a pas été donné avant la fondation du monde me combattent.

42 Récemment, c'était un pasteur branhamiste. Et de tout ce qu'il a dit, j'ai retenu un seul point qui pourrait troubler une vierge folle au milieu de nous. Car les vierges sages ont cru en moi dans la pensée de Dieu avant la fondation du monde et ont manifesté la foi parfaite dans la vision du 24 avril 1993. Elles ne seront jamais distraites par une quelconque lumière fut-elle d'un ange descendant du ciel sur des nuées.

43 Parlant de Darby, ce pasteur dit que, lorsque je dis que Darby n'est pas ce que l'original a voulu dire mais ce que l'original a dit, c'est un mensonge. Il a dit : « Aucune version de Bible n'est crédible dans la mesure où ce sont des traductions car toute traduction, n'étant pas dans la langue d'origine, est forcément entachée d'irrégularités et d'imperfections. Donc Kacou Philippe a menti ».

44 J'ai marqué une pause comme le Seigneur Jésus-Christ et j'ai dit : « C'est vrai, c'est une logique linguistique et humaine que personne ne peut contester ! Toute traduction souffre à transcrire fidèlement ce que l'original a dit dans l'autre langue ». Mais la réponse divine qui me vient est toute simple et nouvelle : si le « parler en langues » et son interprétation venant de deux langues différentes et de deux personnes différentes sont identiques alors les originaux hébreux et grecs et la version Darby disent la même chose à minuit parce que le même Esprit qui a écrit les originaux en hébreux et grecs est le même Esprit qui le traduit en français ! [Ndr : L'assemblée dit : « Amen ! »].

45 Quand je disais que Darby n'est pas ce que l'original a voulu dire mais ce que l'original a dit, je n'avais pas cette explication mais selon l'appel et commission du 24 avril 1993, c'est infaillible. Un adversaire, ce n'est pas de mon vivant car Celui qui m'a envoyé s'appelle la Parole de Dieu.

Le Message de Matthieu 25:6 - Texte intégral
KACOU 122:ISRAËL FACE À NEBUCADNETSAR, LE ROI DE BABYLONE

(Prêché le dimanche matin, 18 Mai 2014 à Sikensi, région d'Abidjan – Côte d'Ivoire)

1 Frères, je sais une chose : au commencement, c'est Paul, un Juif qui a donné le flambeau aux nations car il devait en être ainsi. Et à la fin, c'est un prophète des nations qui doit remettre le flambeau aux deux oliviers. William Branham allait en Israël pour cela et arrivé en Égypte, Dieu lui a dit : « Arrête ! Ne va pas là-bas ! ».

2 Moi qui vous parle, je ne sais pas comment cela arrivera mais dans la vision du 24 avril 1993, les deux colombes qui sont les deux oliviers étaient là, montrant qu'un prophète des nations n'ira jamais prêcher aux Juifs comme le croyait William Branham mais c'est l'Esprit d'Élie et Moïse qui viendra chercher le flambeau auprès d'un prophète des nations. Oui, si vous aviez cru en William Branham, vous croiriez en moi. [Ndr : L'assemblée dit : « Amen ! »].

3 Quel que soit le lieu où vous vous trouvez, sachez que Kacou Philippe en est le prophète et vivez bien. Tous ceux qui sont autour de vous, ce ne sont que des voleurs dans la moisson. Vivez bien ! Gardez la vision jusqu'au bout ! Dans la faim, la douleur, la maladie ou la mort, gardez la vision jusqu'au bout. Aimez Dieu, le Message et le prophète comme moi je vous aime.

4 Je n'ai d'amis que vous et vous le savez et personne ne peut me faire changer si ce n'est Dieu seul car c'est mon caractère. Je n'ai jamais aimé les plaisanteries. Je n'ai jamais téléchargé sur mon ordinateur une chose impure ou qui fait rire. Je n'aime pas ces choses et je m'en tiens loin parce que je suis un prophète. [Ndr : L'assemblée dit : « Amen ! »].

5 De 1993 jusqu'à ce jour, Tommy Osborn, Reinhard Bonnke, Jesse Jackson, Benny Hinn, Yonggi Cho, Ewald Frank, Alexis Barilier et tous les grands révérends de la terre sont venus ici en Côte d'Ivoire. Je ne me suis jamais souillé avec eux et mes yeux ne les ont jamais vus !

6 La Côte d'Ivoire a connu cinq présidents. Mes yeux n'ont vu qu'un seul, Houphouët Boigny quand j'avais onze ans. Je n'ai jamais été à la résidence d'un président et je n'y serai jamais si ce n'est pour lui annoncer le Salut. Pour la fête d'indépendance de mon pays, je n'ai jamais été présent aux rassemblements. Et pourtant, le préfet m'a invité deux fois par téléphone, je ne suis pas allé là-bas et je n'irai jamais là-bas. Je n'ai pas ma place là-bas, au milieu d'eux parce que je suis un prophète. [Ndr : L'assemblée dit : « Amen ! »].

7 Bien ! La note suivante, c'est pour la bénédiction des mariages. Cela est semblable au baptême. Si après les fiançailles, le Frère et la Sœur se sont connus, il n'y aura pas de bénédiction après la dot mais ils sont mari et femme. Mais si le Frère n'a pas approché la Sœur, ils viendront s'asseoir au premier banc. Le pasteur exhortera environ quinze minutes et posera la question trois fois au Frère puis à la Sœur et s'ils répondent tous deux par « Oui ! », ils s'agenouilleront devant la chaire et l'assemblée assise priera pour leur union et ensuite, le pasteur s'avancera, posera sa main droite sur l'épaule du Frère à sa droite et sa main gauche sur l'épaule de la Sœur et priera pour eux.

8 Il n'y a pas de formule spéciale à réciter. Mais une simple prière du genre : « Seigneur Jésus-Christ, en vertu de la grâce que j'ai reçue de Toi, je prie que cette union soit bénie sur la terre comme au Ciel... Que cette union soit en bénédiction pour leur maison, pour nous ainsi que pour leurs parents... Amen ! ». Et le dimanche suivant, l'assemblée leur apportera des présents, des ustensiles de cuisine et des dons de toute sorte en nature et en argent.

9 Aussi pour les services funéraires d'un Frère, si ses parents vous invitent et vous accordent un temps à la veillée, faites preuve de sagesse. La prédication durera autour de trente minutes et le sujet sera : « Ce que croyait le Frère tel… ! ».

10 Et tout au long de la prédication, ce sera : « Le Frère tel croyait que… », avec des explications pour celui qui peut comprendre. Et le lendemain au cimetière, environ quinze minutes pour son témoignage et l'espérance de son Salut au travers du prophète vivant de son temps comme les saints d'avant lui. [Ndr : L'assemblée dit : « Amen ! »].

11 Bien ! Ce matin, je voudrais parler du sujet : « Israël face à Nebucadnetsar, le roi de Babylone ». La Bible parle de beaucoup de rois, des grands et des petits, des bons et des mauvais dans la marche devant l'Éternel : le roi David, le roi Salomon, le roi Achab, le roi Ozias…

12 Et parmi les bons rois, un a attiré mon attention et ce bon roi est Nebucadnetsar, un roi qui n'est pas Juif. Nebucadnetsar était le roi de Babylone la cité des dieux, la nouvelle Égypte. Babylone était Sodome et Égypte réunis mais de son sein est sorti un roi, dont la mémoire ne sera jamais oubliée, Nebucadnetsar.

13 De tous les rois de la Bible, après David, Salomon et Josias, le roi Nebucadnetsar est celui qui a le plus attiré mon attention, surtout parce qu'il n'est pas Juif. En dehors d'Israël, le plus grand dirigeant que la terre ait connu, ce n'est pas Abraham Lincoln ou Nelson Mandela ou un pape mais un roi parmi les nations, un dirigeant dont le souci n'était pas de réduire le taux de chômage dans son pays. Et ce dirigeant est Nebucadnetsar, le roi de Babylone. Nebucadnetsar n'était pas chrétien. Mais il savait beaucoup plus que nos rois et présidents chrétiens aujourd'hui.

14 Le premier souci de Nebucadnetsar en tant que roi ne fut pas la croissance économique de Babylone. Son premier souci, ce ne fut pas des comptes dans les banques suisses. Ce ne fut pas comment augmenter les richesses de Babylone, de bâtir des monuments ou d'être un grand roi.

15 Mais regardez ces rois et présidents africains, arabes, européens, américains et asiatiques. Regardez ces présidents, leurs fils et leurs ministres, ce n'est rien d'autre que la richesse, rien que cela ! Mais ce qui préoccupait Nebucadnetsar, c'était le fait qu'il voyait tel et tel prophète ayant des églises différentes, des doctrines différentes s'unir dans une même union ou fédération d'églises au nom d'un même dieu.

16 Et Nebucadnetsar et les nobles de Babylone se gardaient de subventionner ou de parrainer un seul de leurs rassemblements. Nebucadnetsar ne comprenait pas comment un méthodiste ne peut pas prendre la sainte cène chez les luthériens alors que tous deux prétendent adorer le même dieu. Nebucadnetsar ne comprenait pas comment un pasteur pentecôtiste ne peut pas être pasteur chez les assemblées de dieu alors que tous deux prétendent être remplis du Saint-Esprit et adorer le même dieu.

17 Nebucadnetsar voyait que chaque église a son institut de théologie et son école pastorale et pourtant ils se réclamaient du même Seigneur Jésus-Christ et se donnaient des accolades et fraternisaient ensemble en mangeant à sa table alors qu'ils sont des membres d'églises différentes, des oiseaux d'espèces différentes. Nebucadnetsar ne comprenait pas cela. Mais aujourd'hui, cela ne gêne pas nos dirigeants africains, européens, américains et asiatiques

parce que tout ce qui les intéresse, ce sont les voix à l'élection.

18 Et lors des soupers que Nebucadnetsar donnait, prêtres et pasteurs et prophètes d'églises différentes étaient autour de la même table au nom du même dieu et cette image le dérangeait beaucoup.

19 Nebucadnetsar entendait les causeries de son peuple et on racontait les grands miracles qui s'opéraient par les mains des prophètes au Nom de Jésus-Christ au point que plusieurs disaient : « Jéhovah a maintenant choisi Babylone pour glorifier son Nom ! Babylone est la nouvelle patrie de Dieu ou Babylone est la seconde patrie de Dieu après Israël ».

20 Mais Nebucadnetsar ne voulait pas d'un dieu politicien, bavard et contradictoire. Vous voyez ? Nous en venons peu à peu. Nebucadnetsar voyait que toutes leurs causeries étaient : miracles, miracles, miracles… Mais Nebucadnetsar ne voyait que des mendiants et des séducteurs.

21 Et c'est la même chose aujourd'hui. Il y a deux siècles, les magies et divinations que vous voyez n'avaient pas leur place dans les églises mais c'est à Azusa Street, aux États-Unis que la porte de l'enfer fut ouverte afin que les magiciens et les devins de Babylone aussi reçoivent le titre de prophète. Vous voyez ? [Ndr : L'assemblée dit : « Amen ! »].

22 Moïse aussi a fait des miracles mais qu'est-ce qui fait de Moïse prophète ? Est-ce les miracles ou la Parole de Dieu au travers de lui ? Est-ce par les miracles ou par la Parole que Ésaïe et Jérémie sont prophètes ? Et c'est ce qui se passait là-bas en Babylone.

23 Et le peuple était séduit et entraîné par-ci, par-là de sorte que les mêmes personnes qui étaient dans les campagnes ou conventions du prophète ou prêtre de tel ou tel dieu étaient à la campagne d'évangélisation de tel autre prêtre ayant un dieu différent. Nebucadnetsar se souvenait que les mêmes Égyptiens qui étaient à la campagne de Zeus allaient à la campagne de la déesse Isis ou de tel ou tel prêtre de tel dieu.

24 Et déjà, Nebucadnetsar méditait encore sur ces choses jour après jour avant même qu'il fut roi sur Babylone. Et quand il fut roi, c'est en quête de vérité qu'il fit venir des Juifs selon Daniel chapitre 1. Et alors les pensées de Nebucadnetsar montèrent jusqu'à Dieu et Dieu lui donna le songe de la statue d'or.

25 Et quand il vit le songe, il assembla les sages, les devins, les augures et les magiciens pour lui interpréter le songe, et ils lui ont dit : oh roi, dis-nous le songe et nous en donnerons l'interprétation. Et Nebucadnetsar a dit : « Si vous ne me faites pas connaître le songe et son interprétation, vous serez mis à mort ! Dites-moi le songe, et je saurai que vous pouvez m'en indiquer l'interprétation ! ». Amen !

26 Dieu ne pouvait pas donner ce songe à nos rois et présidents aujourd'hui ; et s'Il le faisait, ils ne pouvaient pas agir comme Nebucadnetsar l'a fait. Nos présidents et ministres aujourd'hui ne veulent pas être en désaccord avec le diable. Ils préfèrent aller en enfer avec cela plutôt que d'être avec le prophète vivant de leur temps. Ils sont chrétiens mais Dieu ne les a pas trouvés dignes comme aussi au temps de Nebucadnetsar, les dirigeants israéliens n'étaient pas dignes.

27 Vous, ministres et présidents de la terre, peu importe votre grandeur, votre richesse et

tout ce que vous aurez sur la terre, un jour vous mourrez. Choisissez la part de Dieu, choisissez la part du prophète vivant de votre temps et soyez en désaccord avec tout le monde afin qu'un jour, vous puissiez être heureux dans le Ciel. [Ndr : L'assemblée dit : « Amen ! »].

28 Et pendant que Nebucadnetsar recherchait et tuait les magiciens de Babylone, Israël s'enfonçait dans la même magie de sorte que même des devins et des augures et des magiciens qui avaient échappé à Nebucadnetsar fuyaient et allaient en Israël où ils devenaient de puissants prophètes.

29 Et quand le temps de Dieu pour juger Israël fut venu, les Juifs étaient déjà si loin qu'ils ne pouvaient plus voir Jérémie, la solution au milieu d'eux ! Avant le jugement de Dieu sur une nation, il y a toujours une voix quelque part pour avertir cette nation. [Ndr : L'assemblée dit : « Amen ! »].

30 Maintenant Frères, que se passait-il en Israël face au jugement de Dieu qui venait ? Bien ! Les Juifs donnèrent à Sédécias le nom de David et à Nebucadnetsar le nom de Goliath. Et quand Nebucadnetsar et l'armée de Babylone s'approchaient, les prophètes et les sacrificateurs d'Israël firent sortir l'arche de l'Alliance avec des sons de trompettes retentissantes comme au temps de Josué devant Jéricho. Et Sédécias sautait et dansait de toute sa force comme David !

31 Il y avait des « parler en langues » et des prophéties et des signes de victoire mais Dieu livra Israël en la main de Nebucadnetsar. Et Sédécias et ses fils et les nobles de Juda et tous les hommes de guerre prirent la fuite dans les plaines de Jéricho mais ils furent saisis et liés avec des chaînes d'airain et amenés à Ribla dans le pays de Hamath pour être jugés avec les prophètes et les sacrificateurs devant Nebucadnetsar et devant les captifs d'Israël.

32 Bien ! Maintenant, que se passa-t-il après cela ? Nebucadnetsar fit approcher d'abord tous les souverains sacrificateurs, les prophètes, les docteurs, les évangélistes et pasteurs et même les scribes et les gardiens du seuil de la maison de l'Éternel.

33 Tous ceux-là étaient de puissants hommes de Dieu. Des aveugles de naissance avaient vu sous leur ministère. Des paralytiques de naissance avaient marché sous leur ministère. Et Dieu ne leur cachait rien : ils pouvaient dire votre nom, votre numéro de téléphone et de compte bancaire... aucun secret ne leur était caché et les miracles entre leurs mains n'avaient pas de limites.

34 Mais tout cela ne pouvait pas distraire Nebucadnetsar, le roi de Babylone. Tous ces miracles, les devins, les enchanteurs, les augures et les magiciens de Babylone en faisaient par des démons et ils en faisaient de plus grands. C'étaient tous des séducteurs et des serviteurs de Dieu faits de mains d'hommes et Nebucadnetsar le savait et ne les craignait pas. [Ndr : L'assemblée dit : « Amen ! »].

35 Des sacrificateurs avaient consacré d'autres sacrificateurs… Nebucadnetsar leur posait des questions au sujet de tout et aussi au sujet de leur fameux Talmud qui est l'ensemble des livres des sacrificateurs et rabbins pour expliquer ce que Moïse a dit.

36 Le Talmud qui est l'image des hadiths de l'islam pour rapporter et expliquer ce que Mahomet a dit. Le Talmud, c'est l'évangile aux Juifs selon Satan. [Ndr : L'assemblée dit : «

Amen ! »].

37 Dieu n'a jamais donné le droit à un sacrificateur d'écrire un livre et la sacrificature est l'image des ministères d'Éphésiens 4 sous la nouvelle Alliance pour dire qu'un pasteur, docteur, prophète, évangéliste ou apôtre d'église ne peut pas écrire un livre comme je l'ai expliqué dans Kc.53 et Kc.57. [Ndr : L'assemblée dit : « Amen ! »].

38 Et la dernière question de Nebucadnetsar fut ceci : « Je sais qu'il y a un seul prophète messager en Israël et son nom est Jérémie. Est-ce lui qui vous a consacrés comme Moïse avait consacré Aaron et ses fils en son temps » ? Ils ont dit : « Non ! ».

39 Nébucadnetsar reprit disant : « Je ne suis pas Juif mais dites-moi, votre Dieu donne-t-il le droit à un sacrificateur de oindre un autre sacrificateur ? Par exemple, Pierre et les autres apôtres ont-ils oint d'autres apôtres après le Seigneur Jésus-Christ de sorte que le nombre des apôtres de Jésus-Christ a dépassé 12 » ? Ils eurent là encore la bouche fermée et Nebucadnetsar prononça la sentence et les saints anges criaient de joie dans le Ciel disant : « Hosanna ! Hosanna ! Gloire soit au Dieu Très Haut car l'heure de son jugement est venue sur les séducteurs de la terre ! ». [Ndr : L'assemblée dit : « Amen ! »].

40 Et un jour, il en sera ainsi devant le trône du jugement de Dieu. La bouche des dirigeants catholiques, protestants, évangéliques et branhamistes se fermera à toujours. Il en sera ainsi sinon Dieu ne m'a point parlé le 24 avril 1993. [Ndr : L'assemblée dit : « Amen ! »].

41 Nebucadnetsar leur posait des questions et ils ne pouvaient pas répondre. Nebucadnetsar leur posait des questions et ils ne pouvaient pas répondre. Et la Bible dit qu'on égorgea les sacrificateurs et les prophètes à Ribla dans la vallée de Hamath. Et on transporta le reste à Babylone sauf Jérémie.

42 Comment quelqu'un peut-il se lever alors qu'il n'est pas prophète messager ? Il n'est pas l'écho du prophète messager vivant de son temps et il fonde une église ou il dirige une église. Dieu ne parle pas par les églises mais par un prophète messager vivant. C'est pourquoi la Bible est le livre des livres des prophètes. [Ndr : L'assemblée dit : « Amen ! »].

43 C'est une Vérité éternelle et vous ne pourrez jamais contredire cela sur la terre et dans le Ciel. Vous ne pouvez servir Dieu à moins d'être baptisés et consacrés par le prophète vivant de votre temps.

44 Et maintenant le chef de l'armée de Babylone dit à Jérémie : « Voici, aujourd'hui je te délivre des chaînes qui sont à tes mains. S'il est bon à tes yeux de venir avec moi à Babylone, viens, et j'aurai les yeux sur toi ; mais, s'il est mauvais à tes yeux de venir avec moi à Babylone, ne viens pas ». Jérémie 40 :4.

45 Le chef de l'armée agissait sur ordre de Nebucadnetsar car Nebucadnetsar, le roi païen voulait à ses côtés, le prophète Jérémie que les Juifs rejetaient. Et c'est pareil aujourd'hui.

46 Aussi longtemps que Dieu enverra un véritable prophète sur la terre, les églises et les nations rejetteront ce prophète. Ils persécuteront ce prophète afin que toutes les malédictions et le sang des prophètes, depuis la fondation du monde, viennent aussi sur eux. [Ndr : L'assemblée dit : « Amen ! »]. Et la Bible dit que Jérémie ne répondit pas et le chef de guerre de Babylone donna des provisions et des présents à Jérémie et Jérémie retourna à

Mitspa, près de Béthel et de là, il s'en alla à Takhpanès en Égypte avec Baruc fils de Nérija, son disciple. Vous voyez ?

47 Jérémie voulait bien aller en Babylone car il sait qu'il sera accueilli comme un prince et il aura tous les honneurs et il sera en paix. Mais pourquoi donc Jérémie refusa-t-il d'aller en Babylone ? Est-ce à cause de son amour pour la sainte Jérusalem, la cité de Dieu ? Non monsieur ! Mais pourquoi donc Jérémie ne voulut-il pas aller en Babylone ? Mais pourquoi cela ? Et vous ne le savez pas.

48 Mais je vous dis que c'est à cause du ministère de Daniel le prophète car il n'est pas en ordre qu'il y ait deux prophètes de premier ordre en scène sur la terre en même temps. [Ndr : L'assemblée dit : « Amen ! »]. Et Jérémie et Daniel, c'était comme deux prophètes sur la terre à des époques différentes et Jérémie ne pouvait donc pas aller en Babylone à cause du ministère de Daniel. Amen !

49 Et à Ribla, devant les prophètes, la sentence de Sédécias fut prononcée et on égorgea ses fils devant ses yeux et on égorgea aussi tous les nobles de Juda devant ses yeux. C'est la dernière chose qu'il vit sur la terre et après cela, on lui creva les yeux et on le lia avec des chaînes d'airain à Ribla et on l'amena à Babylone aux confins de la Mésopotamie sur une terre étrangère.

50 Et pourtant il était Juif et il était censé être plus spirituel que tous les rois et présidents d'Asie, d'Amérique, d'Europe et d'Afrique aujourd'hui. Mais tous les prophètes d'Israël mangeaient à sa table sauf Jérémie. Il pensait ainsi donner une place d'honneur à Dieu dans son règne.

51 Et la Bible dit que les Babyloniens brûlèrent par le feu la maison de Sédécias et les maisons des nobles, et ils abattirent les murailles de Jérusalem. Et ils transportèrent tous les objets de valeur de la maison de l'Éternel à Babylone. Et la fumée du jugement montait de dessus Jérusalem. Vous voyez ?

52 Oh Israël, tu es la lionne majestueuse de Dieu. Et si tu sers Jéhovah ton Dieu dans la sainteté, sache que Dieu a créé les nations de la terre pour te servir. Mais si tu refuses de Le servir dans la crainte et dans la sainteté, sache que Dieu a créé les nations de la terre pour ton jugement. [Ndr : L'assemblée dit : « Amen ! »].

53 Oh Afrique, avant ta naissance, Dieu t'a faite petite et t'a destinée à la servitude des nations parce que tu enseigneras la magie à l'humanité aujourd'hui.

54 Oh Dieu, pourquoi suis-je Africain comme Chris Oyakhilome, David Owuor, Emmanuel Makandiwa, Uebert Angel, T. B. Joshua, David Oyedepo et tous ces prophètes africains ? Oh Dieu, pourquoi mes yeux voient T.D. Jakes, Manasseh Jordan, Jesse Jackson, Guillermo Maldonado, Dante Gebel, Claudio Freidzon et tous ces prophètes de la terre ?

55 Oh Dieu, pourquoi mes yeux voient-ils Doug Batchelor, Billy Graham, Edir Macedo, Valdemiro Santiago, Silas Malafaia, Paula White, Joyce Meyer et Alberto Mottesi ? Oh Dieu, pourquoi mes yeux voient-ils Benny Hinn, John Hagee, Pat Robertson, Joaquim Gonçalves, Donald Parnell et Alejandro Bullón, ces sorciers et magiciens sous Joël 2 :28 et 1 Corinthiens 2 :4 à 5 ? [Ndr : L'assemblée dit : « Amen ! »].

56 Il est vrai qu'il y a l'islam et des ordres mystiques partout dans le monde mais ils n'amènent pas Jésus-Christ dans leurs pratiques et ils ne disent pas qu'ils sont chrétiens. Nebucadnetsar voyait que, les mêmes chrétiens pouvaient être à la campagne de Tommy Osborn, à la campagne de Benny Hinn et les mêmes seront demain à la campagne de tel ou tel autre prophète alors qu'ils n'ont pas les mêmes doctrines. Or, même un chien reconnaît son maître. Vous voyez ? Ils sont chrétiens et en même temps ils sont membres de partis politiques. Et cela ne dérangeait pas la stabilité de Babylone mais Nebucadnetsar voulait tout de même comprendre.

57 Maintenant, vous, rois et présidents et nobles de la terre, faites-vous cela ? Vous, rois et présidents africains, américains, européens et asiatiques, sachez qu'un jour, les morts et les vivants de tous les temps se tiendront en jugement devant Dieu et Nebucadnetsar se lèvera et vous condamnera. [Ndr : L'assemblée dit : « Amen ! »].

58 N'oubliez pas cela ! Aujourd'hui, au XXIème siècle, les devins et les enchanteurs et les magiciens de Babylone sont devenus des hommes de Dieu et les magies de Babylone sont devenues des dons de Dieu ! Et vous subventionnez et parrainez cela !

59 Sachez qu'un jour, vous répondrez pour toutes les fois que vous avez soutenu cela de près ou de loin, de quelque manière que ce soit ! Vous voyez ? Il est écrit que Israël sera appelée Sodome et Égypte ; d'une part Sodome pour l'homosexualité et tous les péchés de la chair et d'autre part, Égypte pour ses innombrables dieux et églises. Mais je vous dis que toute la terre est maintenant Sodome et Égypte. [Ndr : L'assemblée dit : « Amen ! »].

60 Et vous, messieurs les présidents, messieurs les ministres et vous nobles de la terre, que faites-vous ? Il y a deux positions : soit celle de Nebucadnetsar avec Dieu, soit celle de Sédécias avec les églises et les faux prophètes !

61 Vous, rois et présidents et vos gouvernements ! Vous, nobles de la terre, Dieu sait que la terre serait ainsi mais il y a 2600 ans un roi comme vous a vaincu cela et il n'était pas Juif. Et vous êtes tenus de faire de même ! Sinon au jugement, ce roi se lèvera et vous condamnera.

62 Vous Américains, mettez Nebucadnetsar à la tête des USA et le 11 septembre 2001, sa déclaration sera : « Chers compatriotes américains, c'est Dieu qui a frappé l'Amérique. Nous avons des ennemis plus grands que Ben Laden et ces ennemis, ce sont Tommy Osborn, Joël Osteen, T.D. Jakes, Morris Cerullo, Doug Batchelor, Billy Graham et tous nos hommes de Dieu ». [Ndr : L'assemblée dit : « Amen ! »].

63 Nebucadnetsar a enseigné à toute la terre et aux générations futures que dans un roi des nations peut se trouver une bonne chose. Et Jéhovah le Dieu des Hébreux a appelé ce roi des nations : « Nebucadnetsar, mon serviteur ! ». Vous voyez ?

64 Vous pouvez être un roi ou un président quelque part sur la face de la terre et être un véritable serviteur de Dieu selon son plan et selon sa volonté ! Mais tout ce qui vous intéresse et qui occupe tout votre temps, ce sont des choses inutiles qui passeront et qui seront oubliées !

65 Et vous ne prêtez pas attention pour savoir que les églises que vous voyez aujourd'hui, ce sont les autels des dieux d'Égypte et que les dieux Rimmon, Bouto, Zeus, Isis, Osiris, Dagon, Amon-rê et autres s'appellent tous Jésus-Christ aujourd'hui. Et que les églises catholiques,

protestantes, évangéliques et branhamistes sont les autels des dieux d'Égypte.

66 Et vous, présidents et rois de la terre ; vous ministres, députés, maires...vous faites l'élevage de magiciens mendiants, récitateurs de versets bibliques ! Ils séduisent vos peuples et vous ne dites rien parce que cela ne gêne pas votre règne ? Vous répondrez de cela au jugement ! Nebucadnetsar n'a pas fait cela. [Ndr : L'assemblée dit : « Amen ! »].

67 Ces prêtres, pasteurs et prophètes, Nebucadnetsar ne les subventionnait pas. Et Billy Graham ne pouvait pas être un conseiller spirituel de Nebucadnetsar comme il le fut pour Georges Bush, Obama et plusieurs autres présidents américains.

68 Ce que Sédécias, roi d'Israël acceptait et parrainait, Nebucadnetsar, roi des nations ne l'acceptait pas. Nebucadnetsar avait purifié Babylone des enchanteurs, des devins, des magiciens récitateurs de versets et des prophètes à onction faiseurs de miracles comme Benny Hinn, Billy Graham, Manasseh Jordan et Doug Batchelor. Mais, vous présidents américains, l'avez-vous fait ? Et vous, présidents européens, africains et asiatiques l'avez-vous fait ? Et les vendeurs du temple ne mangent-ils pas à votre table comme ils l'ont fait avec Sédécias ? Sachez que vous répondrez de cela au jugement devant Dieu !

69 Vous, présidents et nobles de la terre, quel que soit le lieu où vous vous trouvez, sachez que cela s'adresse à vous ! Et vous répondrez de cela au jugement devant Dieu ! Si après avoir écouté cela, vous allez vous asseoir à la même table que ces magiciens, vous répondrez de cela au jugement devant Dieu. Et que celui qui peut comprendre, comprenne !

Chapitres similaires: Kc.119, Kc.123, Kc.124 et Kc.131

Le Message de Matthieu 25:6 - Texte intégral
KACOU 123:PROPHÉTIE SUR ISRAËL ET LES NATIONS

(Prêché le dimanche matin, 20 Juillet 2014 à Adjamé, Abidjan – Côte d'Ivoire)

1 J'ai regardé la vie de plus près. Et j'ai vu des maisons nobles devenir pauvres cherchant à cacher leur pauvreté et leur honte. Et j'ai compris qu'il vaut mieux naître dans la maison d'un pauvre plutôt que de naître dans la maison d'un riche où il n'y a pas de sainteté et de crainte de Dieu.

2 La malédiction, c'est d'aller avec une fille que vous n'avez pas épousée or les belles filles ne diront pas au fils d'un pauvre : « Me voici ! ». Toute mon enfance, j'ai connu que la lampe tempête et il n'y avait qu'une seule lampe pour toute la maison ! Et je loue Dieu de m'avoir placé là.

3 Mais si une maison ne craint pas Dieu, quelle que soit sa gloire et sa grandeur, elle tombera. Je vais prendre deux exemples : d'abord l'exemple de Belshatsar, roi de Babylone. Son père Nebucadnetsar avait été un bon roi et Dieu l'avait élevé mais que fit son fils, le roi Belshatsar après lui ? Il est écrit que le roi Belshatsar fit un grand festin et il commanda d'apporter les vases d'or et d'argent que son père Nebucadnetsar avait pris du temple de l'Éternel à Jérusalem. Et lui Belshatsar et ses grands et ses femmes et ses concubines burent dans ces vases consacrés à l'Éternel.

4 Et à l'instant, une main d'homme apparut et écrivit sa sentence sur la muraille du palais. Et Dieu ôta la domination à Babylone et la donna à l'empire mède et perse. Belshatsar buvait dans les vases de la maison de l'Éternel, tandis que son père Nebucadnetsar ne buvait pas dans ces vases parce qu'il craignait l'Éternel.

5 Après Belshatsar, je prends l'exemple de la famille Kennedy en Amérique : quand les Kennedy apparurent en Amérique, ce fut l'œuvre de leur père. John Kennedy était le président des États-Unis, son frère Robert Kennedy était le ministre de la justice américaine et un autre, Ted Kennedy était sénateur au Congrès américain. C'était bien mais John Kennedy ne savait même pas pourquoi il avait juré sur la Bible d'Abraham Lincoln.

6 John Kennedy ne savait pas que les ancêtres des américains, c'étaient des chrétiens venus d'Europe à cause de la Parole de Dieu. L'Amérique fut un Canaan, une terre promise mais tout cela, la maison des Kennedy l'ignorait. Et il fut dit que le président John Kennedy était si pervers qu'il rassemblait les plus belles filles d'Amérique à la piscine et il les obligeait à enlever leur maillot de bain et il ramassait ces maillots de bain et elles étaient obligées de sortir nues de l'eau et il leur donnait en disant : « Ça, c'est pour toi... Ça, c'est pour toi... Ça, c'est pour toi ». Et où sont les Kennedy aujourd'hui ?

7 C'est pourquoi je vous ai toujours dit : faites-vous violence, dominez sur le péché. Par exemple, de toute ma vie, je ne connais qu'une seule manière d'approcher une femme. Et si vous avez approché une femme par derrière comme un animal, sachez que vous êtes un animal et dans Genèse 1 :26 à 28, ce n'est pas à un animal ou aux enfants d'un animal de dominer sur les hommes. [Ndr : L'assemblée dit : « Amen ! »].

8 Bien ! Je désire parler du sujet : Israël et les nations. J'aime Israël. L'amour d'Israël est gravé dans mon cœur à toujours et les ennemis d'Israël seront toujours mes ennemis. C'est la nation élue, c'est la nation bénie. Israël est la nation choisie par Dieu mais c'est une nation perverse et insensée. Israël est une reine avec la moralité d'une prostituée.

9 Lorsqu'Israël sortit d'Égypte, ce ne fut pas par la main d'un homme mais par la Main de Dieu Lui-même. Et Dieu Lui-même dépossédait et chassait les nations devant Israël. Et Israël vint et s'établit sur cette terre que vous voyez aujourd'hui. Et Dieu leur dit : « Regardez autour de vous ! Ce sont des arabes, ce ne sont que des animaux sauvages mais sachez que vous n'êtes pas seuls car Je serai avec vous. Mais vous ne traiterez point d'alliance avec les nations ! Vous serez une nation parmi les nations ».

10 Mais à peine établis en Israël en 1947, la première chose que firent les Juifs, c'est d'établir les péchés et les abominations des nations !

11 Tout le long de la Méditerranée à Césarée, ils établirent des plages et des hôtels et des boîtes de nuit ! Comment puis-je devenir chrétien et fréquenter encore les mêmes ghettos et prostituées que je fréquentais étant païen ? Si je veux agir comme les païens et garder les mêmes mauvaises relations, pourquoi dois-je aller à l'église ? Pourquoi dois-je aller en Israël ? Pourquoi dois-je faire cela ? En sorte que les plages de Césarée sont devenues des lieux de péchés et des hôtels à ciel ouvert ! Le lac de Tibériade, la mer de Galilée et le Jourdain sont bordés de plages, d'hôtels et de boîtes de nuit. Vous voyez ?

12 Dieu a entouré Israël de nations arabes afin qu'elle reste seule car elle est la part de Dieu mais aujourd'hui, Israël qui est en Asie participe aux championnats d'Europe et Israël est membre de Eurovision. Et la politique et tout ce que font les nations, les Juifs les ont transportés en Israël. Vous voyez ? Dieu a mis des barrières autour d'Israël mais comme une fille impudique, Israël a les moyens de sa prostitution.

13 Dieu leur avait dit : « Vous ne traiterez point d'alliance avec les nations et vous serez une nation parmi les nations ». Tu seras une nation comme les autres nations mais une nation parmi les nations parce que tu es ma part. Vous voyez ? Israël est mariée à Dieu.

14 Et d'entre toutes les nations de la terre, Israël était la part de Dieu et donc ne devait pas se lier à une autre nation. Mais malgré cette grâce, Israël s'est toujours montrée infidèle et c'est pour cette infidélité qu'elle s'est retrouvée pendant 2000 ans parmi les nations, errant çà et là, subissant des crimes.

15 Et en 1947, Dieu se souvient d'Abraham et de ses promesses et ramena Israël dans sa patrie. Mais Israël n'abandonna pas sa prostitution et son immoralité. À peine arrivée en 1947, Israël se fit beaucoup d'amants. Israël ne supporte pas d'être uniquement à son Époux ! Israël ne supporte pas d'avoir communion qu'avec Dieu seul.

16 En 1993, lorsque je recevais la vision, je n'avais jamais fréquenté une église et je ne connaissais aucun dirigeant d'église. Et après le 24 avril 1993, pourquoi irais-je fraterniser avec une église ou un dirigeant d'église ? C'est ce qu'Israël n'a jamais accepté. Et dans ses relations avec les nations, Israël n'a jamais parlé de Dieu ni de prophète mais de relations diplomatiques avec tel et tel pays, reniant ainsi son passé, reniant ce pour quoi il est aimé parmi les nations !

17 Mais où est la véritable nation d'Israel ? Où est donc Israël dont parlent Moïse et les saints prophètes ? Où sont les fils d'Abraham ? Ne seraient-ce pas les hommes des nations qui se sont fait passer pour Juifs et qui sont venus en Israël ? Ne seraient-ce pas les descendants de Dan et Éphraïm seulement qui reviennent en Israël depuis 1947 ? Ne seraient-ce pas les hommes des nations qui se sont fait passer pour Juifs et qui sont en

Israël ?

18 Ariel Sharon, Menahem Begin et Shimon Peres sont-ils réellement Juifs ? Yitzhak Rabin et Benyamin Netanyahou sont-ils réellement Juifs ? Les rabbins qui sont en Israël sont-ils aussi des Juifs ? Ovedia Yossef était-il réellement Juif ? Le grand-rabbin séfarade et le grand-rabbin ashkénaze sont-ils réellement des Juifs ?

19 Les Hilonim sont-ils des Juifs ? Et vous, Harédim et Hassidim, êtes-vous Juifs ? On est Juif par un vêtement ou par une langue ? On est Juif par une religion ou parce qu'on le veut ? Un loup peut-il devenir agneau s'il le veut ? Ô Israël, tu es un porc et le porc dans la bergerie ne peut pas pousser la laine ! [Ndr : L'assemblée dit : « Amen ! »].

20 Ô Dieu, je veux voir Israël dont la Bible parle ! La Torah dit-elle qu'Israël peut avoir les relations diplomatiques avec les nations ? Un prophète a-t-il une fois dit cela ?

21 Ô Dieu, quand frapperas-Tu cette Israël que mes yeux voient ? Quand est-ce que Dieu suscitera un châtiment plus grand que les roquettes palestiniennes ? D'où viendra la main qui fera tomber l'idole des nations ? Où est la main puissante qui fera tomber le Mur des lamentations à Jérusalem ?

22 Et quand est-ce que Dieu brisera l'alliance entre Israël et les États-Unis d'Amérique ? D'où vient qu'Israël ne sera pas épouvantée ? Ô toi Israël, Adonaï t'a déjà jugée et ta sentence a déjà été prononcée. Ô toi Israël, tu ne prévaudras pas ! Cette fois, ce sont tes ennemis qui te surprendront, et tu seras sans force.

23 Oui le lion sera sans force alors qu'en 1967, le lionceau a vaincu les mêmes ennemis en un seul jour. Israël sera dans la désolation et la guerre de six jours ne sera qu'un souvenir. Tu es devenue une nation forte mais tu tomberas comme une proie faible. Tes ennemis ne te craindront plus !

24 Israël n'a pas d'oreilles pour écouter la voix d'un prophète vivant, sinon elle m'écouterait car je suis son prophète. Si nous qui sommes hommes des nations, Moïse et les prophètes nous ont parlé quand Dieu traitait avec les Juifs alors vous Juifs, sachez que moi le prophète Kacou Philippe, je peux vous parler pendant que Dieu traite avec les nations car Il est aussi le Dieu des nations. [Ndr : L'assemblée dit : « Amen ! »].

25 Le judaïsme est fondé sur les prophètes et le christianisme procède du judaïsme. Au commencement, c'est Paul un prophète Juif issu du judaïsme qui a donné le flambeau de la lumière aux nations car c'est avec le feu de l'autel qu'on devait allumer la première lampe du chandelier d'or.

26 Et de la première lampe de ce chandelier on allumait la deuxième lampe. Et avec le feu de la deuxième lampe, on allumait la troisième lampe, ainsi de suite jusqu'à la septième lampe. Ainsi, un jour, c'est un prophète des nations qui remettra le flambeau aux Juifs. [Ndr : L'assemblée dit : « Amen ! »]

27 Ô Dieu, rends forts les palestiniens que Tu as suscités de nulle part pour troubler la paix d'Israël et la paix des amants d'Israël. Fortifie Ramallah ! Fortifie Gaza et la Cisjordanie pour ne pas donner la paix à l'impudique Israël !

28 Ô Dieu, où est l'armée qui jugera Israël ? Où est l'armée de la Syrie ? Où sont les chevaux

rapides du Liban ? Où est l'armée de la Jordanie ? Où est l'armée de l'Égypte ? Où est l'Iran ? Où sont les hommes forts d'Ismaël ? Oui, Dieu épouvantera Israël ! [Ndr : L'assemblée dit : « Amen ! »].

29 Je suis un prophète de Dieu et quel est le prêtre, le prophète, l'évangéliste ou le pasteur d'une église qui est mon ami ? Quel est le dirigeant d'une église catholique, protestante, évangélique ou branhamiste qui est mon ami ? Comment puis-je les avoir pour amis alors que je suis un nabi, alors que je suis la part d'Adonaï ?

30 J'avais des amis depuis mon enfance mais maintenant, je n'en ai plus parce que je suis un prophète. Depuis ma conversion en 1993 jusqu'à ce jour, le pape et les grands pasteurs et prophètes de la terre sont venus en Côte d'Ivoire. Mais je ne me suis pas souillé avec eux et mes yeux ne les ont jamais vus parce que je suis un nabi !

31 Comment serais-je fatigué d'être seul alors que je suis un nabi, la part de Dieu sur la terre ? [Ndr : L'assemblée dit « Amen ! »] Mon pays a connu cinq présidents. Mes yeux n'ont vu qu'un seul, Houphouët Boigny quand j'avais onze ans.

32 Je ne me suis jamais rendu à la résidence d'un président et je ne m'y rendrai jamais sauf si ce n'est pour lui annoncer le Salut. Car je suis un prophète, je suis la part de Dieu sur la terre. Pour la fête d'Indépendance de mon pays, je n'ai jamais été présent aux rassemblements. Et pourtant, le préfet m'a invité deux fois, et je ne suis pas allé et je n'irai jamais là-bas. Je n'ai pas ma place là-bas, au milieu d'eux parce que je suis un prophète, je suis la part de Dieu sur la terre.

33 Mais regardez Israël ! A peine revenue dans sa patrie en 1947, Israël est déjà membre du Conseil de l'Europe ! Israël veut intégrer l'Union Européenne ! Israël veut intégrer l'Union Africaine ! Quelle prostitution ! Israël, si tu es fatiguée de rester seule, pourquoi n'entres-tu pas dans la Ligue arabe ? Israël, si tu n'avais pas la prostitution dans ton corps, la mosquée Al-Aqsa ne dominerait pas sur toi. Israël, c'est à cause de ta rébellion, qu'à la place du chant du coq, c'est le muezzin qui te réveille !

34 Impudique Israël, c'est pour ne pas te lier à une nation que Dieu t'a placée seule comme un fils unique au milieu des nations arabes qui te haïssent et Il a traité Alliance avec toi disant par les saints prophètes : « Quand tu seras établi dans le pays que Je te donne, tu ne traiteras point alliance avec les nations, tu démoliras leurs autels et tu seras une nation parmi les nations ». [Ndr : L'assemblée dit : « Amen ! »].

35 Et depuis Moïse, chaque prophète a répété cela ! Et Dieu est allé plus loin pour dire : ô Israël, même si une femme oublie son nourrisson, moi l'Éternel, Je ne t'oublierai pas ! Ô Israël, si Je t'oublie, que ma droite s'oublie ! Dieu tient ses promesses. Mais c'est toi Israël qui a toujours abandonné cette Alliance ! Tu as toujours aimé le mal et la prostitution s'est toujours attachée à toi ! Et pourtant tu es la part de Dieu parmi les nations sur la terre !

36 Pour ses amants et à cause de sa prostitution, Israël a sacrifié tout ce qu'elle a de sacré. Israël et les nations, c'est une chose et son ombre. Et le judaïsme est devenu comme le christianisme des nations.

37 Mais vous Juifs, sachez qu'il n'y aura de véritable adoration qu'avec un prophète vivant au milieu de vous. C'est uniquement un véritable prophète comme Moïse qui établira la vraie

sacrificature et alors, les Lévites seront sacrificateurs. Si vous êtes réellement Juif, ni la Torah, ni le Talmud, ni un rabbin ne pourra être votre guide mais seul un prophète vivant sera votre guide et votre absolu ! [Ndr : L'assemblée dit : « Amen ! »].

38 Autant la Bible ne peut pas être mon absolu, autant la Torah ne peut pas être l'absolu d'un vrai Juif. La Torah est un livre d'histoire et sa véritable place est au musée. Et le Talmud est l'évangile aux Juifs selon Satan. [Ndr : L'assemblée dit : « Amen ! »].

39 Israël, tu es si immorale et perverse qu'aujourd'hui, tu aurais pu vendre l'arche de l'Alliance aux enchères ou l'offrir au pape de Rome si tu l'avais. Mais un jour après moi, il viendra une autre Israël, une Israël qui n'aurait pas pu dire le 25 mai 2014 au pape de Rome, successeur de Ponce Pilate : « Votre sainteté, soyez le bienvenu dans les portes de Jérusalem dans le nom d'Adonaï ! ».

40 Israël, la sainteté, la connaissance et le Salut de Dieu ne se trouvent pas dans des murs, des grottes et tombeaux mais avec un prophète vivant. Et il n'y a de Saint que Dieu et un lieu n'est saint qu'à l'instant où Dieu se tient sur ce lieu. [Ndr : L'assemblée dit : « Amen ! »]

41 Et Israël pourquoi malgré toi, les prêtres des hauts lieux catholiques, protestants, évangéliques et branhamistes sont-ils les bienvenus sur la terre d'Élie ? Pourquoi la mémoire d'Élie et du Mont Carmel a-t-elle été oubliée ?

42 Ces autels de Satan, ces marâtres que vous avez appelées églises durant 2000 ans, ne sont-elles pas l'image des Arabes et Palestiniens qui sont autour de vous aujourd'hui ? Oui Israël ! Tous ces prêtres, pasteurs catholiques, protestants, évangéliques et branhamistes que tu vois, c'est l'image des nations arabes autour de toi, ce sont des démons.

43 Ces catholiques, protestants, évangéliques et branhamistes que tu vois, ce sont des Jordaniens, des Irakiens, des Saoudiens, des Libanais, des Syriens et Pakistanais.

44 Et John Hagee et Pat Robertson, ce sont des Yasser Arafat, Mahmoud Abbas et Hassan Nasrallah. Jusqu'à ta mort, un Arabe ou un homme des nations ne sera jamais ton prochain et tu ne traiteras pas alliance avec une autre nation car tu es la part d'Adonaï, ton Dieu. [Ndr : L'assemblée dit : « Amen ! »].

45 J'ai vu les prêtres, les prophètes, les apôtres, les évangélistes et pasteurs de la terre dans une vision. Leurs corps étaient des corps d'hommes mais leurs têtes étaient des têtes d'animaux différents. Ils faisaient une procession et chacun d'eux avait un grand crucifix dans les deux mains levées devant lui et ils se déplaçaient avec cela comme dans les liturgies catholiques et la fumée de l'encens montait de l'autel. Ils se déplaçaient tout doucement et leurs têtes étaient des têtes d'animaux différents.

46 Au-devant d'eux était écrit : « Jésus-Christ est le Seigneur des seigneurs et le Roi des rois ». C'étaient des démons. C'est pourquoi un prêtre, prophète, apôtre ou pasteur d'une église catholique, protestante, évangélique et branhamiste ne sera jamais mon prochain. Ce sont des démons. [Ndr : L'assemblée dit : « Amen ! »].

47 Et tout cela, Israël ne le sait pas. Et avec la Torah et le Talmud en main, Israël veut intégrer l'Union Européenne. Ô Israël insensée, le 14 mai 1948, David Ben Gourion disait : « … Israël sera fondée sur les principes de liberté, de justice et de paix ainsi que cela avait été

conçu par les prophètes d'Israël ». Mais regarde ton comportement aujourd'hui ! Est-ce là ce que Moïse et les prophètes d'Israël t'ont enseigné ?

48 Et toi Israël insensée, tes fils n'ont pas fini de se rassembler sous tes ailes que tu cherches la fraternité des nations ? Israël, la bordelle, je sais que tu es une prostituée mais pourquoi n'as-tu pas attendu que tes amants viennent vers toi mais c'est toi qui va te lier avec les rois de la terre afin qu'ils commettent fornication avec toi ?

49 Est-ce là Israël dont parle la Torah ? Est-ce là Jérusalem, la cité de David ? Après 2000 ans de dispersion parmi les nations, est-ce ce que tu as retenu ? I-sra-ël ! I-sra-ël ! I-sra-ël ! Combien de prophètes devrais-tu recevoir avant d'être enseignée ? Combien de fois devrais-tu aller en déportation avant de te repentir ?

50 Ô Israël, en toi ont été trouvés les péchés de Ninive et de Babylone. En toi ont été trouvés les péchés d'Égypte et de Sodome. Ô Israël, si Dieu est juste, Israël sera épouvantée et les nations, ses amants se lamenteront et les prêtres des hauts lieux et ceux qui haïssent les Prophètes vivants mèneront deuil sur Israël la prostituée. Et on dira : « Mais où était le puissant service secret israélien ? Où étaient les agents de sécurité qui enseignaient la sécurité aux nations » ?

51 Et la fumée du jugement montait de dessus Israël. Oh Israël, la vallée des prophètes, tu es la lionne majestueuse de Dieu. Et si tu sers Jéhovah ton Dieu dans la sainteté, sache que Dieu a créé les nations de la terre pour te servir. Mais si tu refuses de Le servir dans la crainte et dans la sainteté, sache que Dieu a créé les nations de la terre pour ton jugement.[Ndr : L'assemblée dit : « Amen ! »].

52 Oui, Dieu humiliera Israël et il n'y aura pas de bras pour la venger ! Israël recevra l'aide et le soutien de ses amants et des rois de la terre avec qui elle se prostituait. Et les ennemis d'Israël seront en joie, ce sera des accolades et des messages de félicitations.

53 Et ceux qui craignaient Israël n'auront plus peur d'elle et l'orgueil d'Israël sera brisé pour toujours. Oui, cette nation d'Israël sera frappée d'une désolation dont elle ne pourra pas se relever. L'armée d'Israël sera humiliée. Israël sera humilié. Les juifs retourneront en pleurs en Europe et en Amérique.

54 Toi Israël, tu es devenue une bête volante mais voici, ta force te sera enlevée, tes ailes te seront brisées, ta domination te sera ôtée et tes ennemis ne te craindront plus. [Ndr : L'assemblée dit : « Amen ! »]. Mais après cela, un autre peuple se relèvera de tes restes. Un autre peuple qui saura que ces dirigeants catholiques, protestants, évangéliques et branhamistes sur la terre, ces missions et ministères sont des démons.

55 Il y aura deux Israël et le Juif s'élèvera contre le Juif à cause de l'Éternel ! Oui ! Tous les Juifs qui se sont rassemblés en Israël depuis 1897 et les fils et filles qui leur sont nés, ce sont des fils du diable. [Ndr : L'assemblée dit : « Amen ! »]. Oui, qu'ils viennent rapidement ! Qu'ils viennent de tous les coins du monde avant le jugement afin qu'ils soient eux-aussi frappés !

56 Dieu est en train de les rassembler afin de les détruire. Et de leur ruine, d'entre ceux qui survivront, Dieu fera naître une autre race, différente de celle-ci. Et au temps de cette nouvelle race, les homosexuels et les lesbiennes de la terre ne défileront plus à Jérusalem.

Cette Israël de péché passera et une autre race de Juifs s'élèvera à sa place ! Une Israël qui connaîtra Adonaï. Une Israël qui ne brûlera pas de l'encens aux dieux catholiques, protestants, évangéliques et branhamistes. Une Israël qui aurait pu faire la différence entre Dieu et le diable, entre le prophète Kacou Philippe et le pape de Rome ! Oui, une autre race de Juif viendra ! Une Israël nouvelle qui reviendra à Adonaï et à la foi d'Abraham, de Moïse et des saints prophètes. [Ndr : L'assemblée dit : « Amen ! »].

57 Ce sera dans un temps éloigné mais cela arrivera sur la terre. Mais avant cela, plusieurs prophètes s'élèveront après moi. Et d'entre eux, un grand prophète comme moi s'élèvera en Afrique du nord et ce prophète-là parlera aussi à Israël. Et que celui qui peut comprendre comprenne !

Chapitres similaires: Kc.119, Kc.122, Kc.124 et Kc.131

Le Message de Matthieu 25:6 - Texte intégral
KACOU 124:KACOU PHILIPPE, PROPHÈTE DES JUIFS

(Prêché le dimanche matin, 28 septembre 2014 à Sikensi, région d'Abidjan – Côte d'Ivoire)

1 Bien ! Le Dieu Tout-Puissant vient de donner un grand signe que l'humanité n'oubliera pas. Il y a deux semaines, le 12 septembre 2014, le bâtiment de l'église de T.B. Joshua s'est effondré sur ses fidèles. Environ 120 morts, sans compter les blessés. Exactement comme lorsque la tour de Siloé tomba sur ces juifs pieux au temps du Seigneur Jésus.

2 Or depuis 2002, combien de fois n'ai-je pas fait mention de ce sataniste T.B. Joshua comme étant un démon et combien de personnes ont prêté attention à cela ? Il y a eu 120 morts ! Et pendant son ministère, combien de morts a-t-il ressuscités ? Il est vrai que tous ceux-ci vont en enfer mais vous, catholiques, protestants, évangéliques et branhamistes, vous êtes tous responsables du sang de ces personnes. Et c'est là le salaire de tant d'années de pratiques sataniques au nom de Jésus-Christ.

3 Qui est T.B. Joshua ? Qui sont ces devins et magiciens récitateurs de versets que vous appelez serviteurs de Dieu ? Des mendiants à la porte des ministres et présidents. Le Seigneur Jésus-Christ et les apôtres étaient-ils des conseillers spirituels de Pilate et Hérode ? Soyez sourds à ma parole mais un jour, vous répondrez de cela devant Dieu. [Ndr : L'assemblée dit : « Amen ! »].

4 Je vous ai annoncé la Parole de Dieu selon qu'il m'avait été commandé le 24 avril 1993. Et j'ai accompli la volonté de Dieu. Oui, je n'ai été contre personne. Le juge n'est pas contre l'accusé qu'il condamne. J'ai agi conformément à la commission du 24 avril 1993. J'ai été seul contre tous et j'ai vaincu parce que j'ai gardé la vision sans jamais faire de compromis.

5 Vous êtes les pires démons que le monde ait reçus. Il n'y a plus de Lénine. Il n'y a plus de Benito Mussolini. Il n'y a plus de Himmler. Il n'y a plus d'Adolf Hitler et de Joseph Staline mais pires ennemis de Dieu comme eux sont sur la terre au nom de Jésus-Christ avec les Bibles en main.

6 Il n'y a plus de communisme. Il n'y a plus de fascisme, de nazisme et de gestapo mais vos églises sont pires et le monde est en admiration devant cela. Ô Dieu, lorsque l'église de T. B. Joshua s'est écroulée, pourquoi y a-t-il eu des survivants ? Et les églises ayant corrompu toute voie de Salut sur la terre selon Genèse 6 :12, pourquoi les bâtiments ne s'effondrent-ils pas sur les prêtres et les prophètes et les pasteurs et leurs fidèles les dimanches matins ? Et pourquoi les camions et les avions qui les transportent lors de leurs grands rassemblements ne s'écrasent-ils pas avec eux ? [Ndr : L'assemblée dit : « Amen ! »].

7 Le christianisme véritable a été détruit et sur ses fondements s'est élevé un autre christianisme avec son Mahomet qui est le pape de Rome. Un faux christianisme à la place du vrai comme la mosquée Al-aqsa à la place du temple de Salomon. C'est un faux christianisme. Ils font le mal et la culture du mal.

8 Pourquoi ne m'invitent-ils pas à leurs rassemblements ? Aux synodes catholiques, il n'y a que des catholiques. Dans les rassemblements évangéliques, il n'y a que des évangéliques. Aux conventions branhamistes, il n'y a que des branhamistes. Pourquoi ne m'invitent-ils pas moi aussi ?

9 Le premier grand rassemblement de l'histoire du christianisme, c'est le concile de Nicée en l'an 325. Et à ce concile, les hommes de Dieu, il y en avait de toutes les tendances. Il y avait

Eusèbe de Nicomédie, il y avait Arius. Il y avait Jean Chrysostome, il y avait Athanase d'Alexandrie … Il y en avait de Constantinople, de Jérusalem, d'Antioche, de Rome, etc.

10 Il y avait d'éminents prédicateurs comme Eusèbe de Césarée, Alexandre de Constantinople, Macaire de Jérusalem. Il y avait plus de trois cents hommes avec une multitude de doctrines différentes. Et pendant des semaines, l'un après l'autre, chacun exposait ce qu'il croyait être la vérité.

11 Et à la fin, la vérité venant de Dieu triomphait. Vous voyez ? [Ndr : L'assemblée dit : « Amen ! »]. Avant le concile de Nicée, il y avait une multitude de doctrines mais au sortir du concile, plusieurs se repentirent. Avant le concile, il y avait plus de cent évangiles mais au sortir du concile, il n'en resta que les quatre que nous avons.

12 Si vous avez le même Dieu et le même Saint-Esprit, pourquoi ne confrontez-vous pas vos prétendues vérités ? Et pourquoi ne suis-je pas la première personne à être invitée lors de vos conventions si nous confessons le même Jésus-Christ et la même Bible ?

13 Bien ! Maintenant, écoutez : j'ai une nouvelle lecture de la vision de 1993. Et j'ai compris que, comme Paul, j'ai reçu un ministère prophétique s'adressant aux nations et aux Juifs. Seulement, Paul part des Juifs vers les nations ; et moi, des nations vers les Juifs.

14 De Paul à moi, de l'Orient jusqu'en Occident en passant par l'Europe selon la trajectoire du soleil, de vaillants prophètes ont parlé de la part de Dieu mais aucun d'eux n'a parlé à Israël car le temps n'était pas encore venu. Mais maintenant, comme Ésaïe et Ézéchiel, sans sortir de sa nation, un prophète parle à d'autres nations dont Israël car ce Kacou Philippe est aussi le prophète des Juifs. C'est lui le cinquième chérubin d'Ézéchiel 10 qui avait le charbon ardent pour la purification des nations et qui regardait vers l'Orient selon Kacou 36.

15 Et je vous dis que, un jour, l'économie mondiale se déplacera de l'Occident vers l'Orient. Et dans Apocalypse 8 :2 à 3, après les sept anges des sept âges de l'Église, c'est ce même ange qui tient l'encensoir d'or devant le trône de Dieu. Et sa voix n'est pas celle d'un ange comme à l'ouverture des sceaux mais celle de l'Agneau Lui-même selon la vision du 24 avril 1993. Ce ministère est plus grand. [Ndr : L'assemblée dit : « Amen ! »].

16 Maintenant, où est l'encensoir d'or ? Où est le propitiatoire de Daniel 12 :10 ? Et où sont les saints aujourd'hui ? Le voile entre le parvis et le lieu saint n'existe plus depuis Matthieu 27 :51 et le monde a accès au lieu saint durant les sept âges de l'Église c'est-à-dire le chandelier sans nécessité de baptême selon Hébreux 9 :2. Mais la purification que tous les saints vivants et endormis attendent depuis Adam se trouve derrière le second voile que Matthieu 27 :51 n'a pas pu déchirer. Oui, il y a un second voile et c'est derrière ce second voile que se trouvent l'encensoir d'or et le propitiatoire et la manne qui ne périra jamais selon Hébreux 9 :3 à 5. [Ndr : L'assemblée dit : « Amen ! »].

17 De l'Europe, Martin Luther, Jean Calvin, Ulrich Zwingli, John Knox et John Wesley ne pouvaient pas donner le flambeau à Israël à cause de l'Amérique et l'Afrique. Et de l'Amérique, William Branham ne pouvait pas donner le flambeau à Israël comme il avait voulu le faire car l'Afrique aussi devait avoir sa visitation.

18 Si Adonaï, le Dieu des Juifs, est aussi le Dieu des nations, pourquoi des juifs ont-ils été des prophètes des nations et qu'un homme des nations ne sera-t-il pas prophète des juifs ? Il n'y

aura pas suffisamment d'humilité en un juif pour croire en moi mais c'est l'exacte vérité. Ils peuvent me rejeter car leur temps n'est pas encore venu. Mais c'est l'exacte vérité.

19 Maintenant d'où sont venues ces deux colombes de la vision du 24 avril 1993 et où vont-elles ? Ce que je dis aujourd'hui, un jour, des juifs leur répèteront cela. [Ndr : L'assemblée dit : « Amen ! »].

20 Mais avant cela, c'est d'abord un prophète des nations qui s'adressera à Israël au nom d'Adonaï, le Dieu des Juifs. C'est par un Juif que le flambeau du christianisme a été donné aux nations et un jour, c'est un homme des nations qui remettra ce flambeau à Israël.

21 Et depuis le temps de Moïse jusqu'à ce jour, nous avons vu deux types de prophètes : d'une part, il y a ceux dont les Messages s'adressent uniquement à Israël à l'exemple de Moïse et le Seigneur Jésus-Christ et d'autre part, ceux dont les Messages s'adressent à la fois à Israël et aux nations à l'exemple d'Ésaïe, Jérémie et Daniel.

22 Il y a une loi divine à cela : Moïse devait aller prendre le flambeau là où Joseph l'avait laissé, dans la maison de pharaon, 400 ans auparavant. Et Dieu créa une situation qui fit que Moïse, un bébé juif se retrouva dans la maison de pharaon comme Joseph. C'est une révélation divine.

23 Moïse devait être un citoyen égyptien de la maison de pharaon afin que l'ordre divin soit respecté. L'Évangile devait venir aux nations par un Juif. Même en Israël, il est vrai que tous sont fils d'Abraham mais il faut naître de la maison de Lévi pour avoir part à la sacrificature. Et c'est ce qui ne marche pas avec l'islam. Vous entendez dire que l'islam sort du judaïsme or dans la forme, Mahomet devait être un Juif pour que cela soit correct. De ce fait, l'islam ne provient pas du judaïsme mais c'est une copie du judaïsme. L'islam est une contrefaçon du judaïsme. [Ndr : L'assemblée dit : « Amen ! »].

24 Maintenant, parlant de cette vision, j'ai la conviction que cette langue inconnue que j'ai entendue le 24 avril 1993, s'adressait aussi aux Juifs. Et donc Kacou Philippe est le prophète des juifs parce qu'aujourd'hui, Dieu regarde les juifs comme n'importe quelle autre nation de la terre. [Ndr : L'assemblée dit : « Amen ! »].

25 Un jour, Adonaï, le Dieu des Juifs répandra un esprit de supplication sur les juifs et ils reconnaîtront et confesseront Jésus-Christ le Dieu des chrétiens, Celui qu'ils ont crucifié tandis que les fils du diable parmi eux s'enfonceront davantage dans le judaïsme.

26 Le Seigneur Jésus-Christ a été conçu dans la sainteté et Il est ressuscité d'entre les morts. Quel autre messie viendra et pour quoi faire ? Et les mitsvot, c'est tout le sérieux de la comédie religieuse.

27 Le 24 avril 1993, l'Ange et l'Agneau sont descendus et l'Ange avait une épée. L'Agneau est le symbole du sacrifice. Et ce sacrifice a déjà eu lieu il y a 2000 ans et c'est ce sacrifice que les juifs doivent accepter. Cette voix qui a parlé en Israël il y a 2000 ans et qui a fait le tour du monde et qui vous parle aujourd'hui depuis l'Afrique est celle d'Adonaï, le Dieu des Juifs. [Ndr : L'assemblée dit : « Amen ! »].

28 Et cette voix parlera encore en Israël et beaucoup de gens simples n'ayant pourtant aucune piété dans le judaïsme croiront. Mais les méchants, ceux qui ont la piété dans le

judaïsme ne comprendront pas. Ils agiront trois fois plus mal qu'il y a 2000 ans.

29 Ce judaïsme que vous voyez en Israël, c'est la religion de Satan et le Talmud et la Mishna c'est l'évangile selon Satan. Ce sont des livres sataniques. Et ces juifs pieux que vous voyez dans le judaïsme n'auraient pas dû traverser Auschwitz et les camps de concentration et d'extermination nazis.

30 Tous ces Hassidim et Mitnagdim et Juifs pieux dans le judaïsme ne devaient pas traverser les chambres et camions à gaz d'Auschwitz et de Varsovie en 1941. Ce sont ceux qui devaient être dans les fours crématoires nazis. Tous ces rabbins Juifs que vous voyez en Israël aujourd'hui, c'est l'erreur des américains, des soviétiques et Alliés qui les ont sauvés en 1945. Ce sont des fils du diable.

31 C'est pourquoi le jour vient où Israël sera comme Massada et les nations d'alentour seront comme les forteresses de son siège. Le jour vient où le jugement s'appesantira sur Israël. Oui, Israël sera comme Gaza et Gaza sera comme un lionceau. Les juifs seront comme les palestiniens et les Arabes seront comme Israël. Et la demeure du Juif sera comme la demeure des rats et la sécurité du Juif sera dans les trous des rats comme dans les terriers nazis. Il y aura un autre mode de vie où il faut rentrer vite. Les nuits seront longues, les sommeils seront entrecoupés, une peur sans fin. L'armée israélienne sera humiliée. Israël sera humilié. Les juifs retourneront en pleurs en Europe et en Amérique.

32 Et en ce temps-là, Israël, le Dieu qui te juge aujourd'hui brisera tes ailes et tous tes ennemis fondront sur toi et te vaincront. Tu rechercheras la paix et tu auras la guerre au dedans et au dehors. Et le juif qui a la révélation s'élèvera contre le juif religieux. Les fils de Dieu s'élèveront contre les fils du diable à cause d'Adonaï, le Dieu des Juifs. [Ndr : L'assemblée dit : « Amen ! »].

33 Oui, les armées de l'Éternel sont prêtes. La Syrie, l'Irak, l'Iran, la Jordanie, l'Arabie Saoudite, le Liban et l'Égypte sont prêts pour ton jugement mais c'est Dieu qui use de patience pour le Salut des nations. Mais quand tes ennemis commenceront à être de plus en plus menaçants envers toi, ce sera le signe que le temps des nations est terminé.

34 Ô Israël ! Aujourd'hui, tu n'as aucune crainte et tu me regardes avec mépris car l'Amérique, le corrupteur de l'humanité est ton amant. Ô Israël, dis-moi : comment l'Amérique, le grand dragon est-il devenu ton protecteur ? Comment Hérode et Pilate sont-ils devenus tes protecteurs sans que tu n'aies sacrifié aux dieux romains et baisé la bague du pape de Rome ?

35 Ô Israël ! Tu as embrassé le paganisme des nations, Dieu ne te déposséda pas de tes terres et tu n'iras pas en déportation mais tu seras sans force, les pleurs seront entendus en toi et le sang de tes fils coulera abondamment à cause de ton orgueil, de ta prostitution et de la dureté de ton cœur. Les nations plaideront pour toi comme aujourd'hui les arabes plaident pour Gaza.

36 Et je regardais dans les visions de Dieu jusqu'à ce qu'un objet volant frappe la coupole dorée et elle ne fut plus et le monde entier était dans l'épouvante. Et à sa place, il s'éleva un temple. Et je dis : ce temple sera-t-il aux séfarades, aux ashkénazes ou aux touristes chrétiens ? Et quand le Messie viendra à quelle tendance appartiendra-t-il ? Or la seule façon pour que le Messie soit accepté par tous les Juifs, c'est qu'il vienne en tant que le pape de

Rome.

37 Malheur à la terre car Satan accomplira de grands miracles. Et avec Satan, Israël séduira les nations avec ses vieilles pratiques judaïques parce que les nations n'ont pas aimé la vérité. Des vaches rousses naîtront en Israël. Et beaucoup d'apparitions et de signes surnaturels se verront en Israël. Et des Juifs souilleront encore Israël et l'encens et la fumée des sacrifices sataniques des rabbins monteront vers le ciel et Dieu frappera encore Israël à cause des sacrifices et des invocations.

38 Ces choses arriveront sur la terre car Israël est le plus grand bal masqué et le plus grand carnaval qui soient. Et le monde entier est en admiration devant cela. Des païens déguisés en saints. Vous voyez ? Des païens qui auraient pu être des bouddhistes sont venus d'Europe, d'Amérique, d'Afrique et d'Asie avec des masques de saints. [Ndr : L'assemblée dit : « Amen ! »]. Oui Monsieur !

39 Depuis 2000 ans il n'y a plus de Jérusalem, il n'y a plus de chandelier d'or, il n'y a plus d'autel d'or, il n'y a plus de temple de Salomon, il n'y a plus l'Urim Thummim et le pectoral d'Aaron, il n'y a plus l'arche de l'Alliance ... Oui, il n'y a plus d'Israël et de judaïsme depuis 2000 ans.

40 Et je parle aux Juifs comme à des porcs amassés dans une bergerie. Israël est une vaste bergerie qui reçoit des porcs au lieu de recevoir des agneaux, une bergerie construite comme un cirque où des porcs amenés d'Europe, d'Amérique, d'Afrique et d'Asie doivent pousser la laine comme des agneaux. Sont-ils vraiment Juifs ? Comment malgré Hitler et la Shoah, ce même mal est-il encore là avec le même sabbat, le même judaïsme et la même vieille Torah en main, balançant la tête en avant et en arrière ?

41 Oui, le judaïsme est un carnaval et un bal masqué. C'est une vaste scène de comédie ... De purs européens sont rabbins en Israël. Vous voyez ? [Ndr : L'assemblée dit : « Amen ! »].

42 Le linceul de Turin et toutes les reliques catholiques sont beaucoup plus sacrés que les rabbins que vous voyez en Israël. C'est de la comédie et les acteurs de cette comédie sont multiples comme dans le christianisme.

43 Ne rêvez pas. Ces Juifs que vous voyez là-bas en Israël sont aussi païens que ces catholiques que vous voyez. Ils sont aussi païens que ces protestants, évangéliques et branhamistes que vous voyez. Ces Juifs que vous voyez ont aussi des synagogues à chaque coin de rue ; des synagogues différentes les unes des autres comme les églises que vous voyez et même plus.

44 Il y a 2000 ans, il y avait le temple de Salomon pour tous les Juifs malgré leurs croyances différentes les unes des autres. Ils sont aussi païens que ces catholiques, branhamistes et tous ceux que vous voyez aujourd'hui autour de vous. Et c'est dans ce paganisme qu'ils crucifièrent le Seigneur Jésus.

45 Il y avait plusieurs temples pour plusieurs dieux comme en Égypte. Il y a le judaïsme reformé qui a engendré le judaïsme libéral et le judaïsme progressiste. Il y a le judaïsme conservateur moderne qui autorise l'ordination de rabbins homosexuels et lesbiennes. Il y a ceux qui n'utilisent que la Torah, il y a ceux qui utilisent la Torah, la Mishna et le Talmud et il y en a d'autres comme les Karaïtes qui n'utilisent que la Mishna et le Talmud et qui se

déchaussent à l'entrée des synagogues comme les musulmans.

46 Il y en a de toutes les couleurs, de toutes les sortes et de tous les goûts. Et tous attendent le Messie. Les ashkénazes ont la conviction que le Messie sortira du milieu d'eux. Les sépharades ont la conviction que le Messie sortira du milieu d'eux. Les Midrashim ont la conviction que le Messie sortira du milieu d'eux. Les Falashas ont la conviction que le Messie sortira du milieu d'eux. Ils se disputent les lieux saints et les reliques.

47 Et récemment, ils se sont battus dans une synagogue, se disputant une croix supposée être la croix sur laquelle le Seigneur Jésus a été crucifié. De purs païens ! [Ndr : L'assemblée dit : « Amen ! »].

48 Israël aujourd'hui, c'est l'Égypte ; et le temple de Salomon, c'est la mosquée Al-aqsa. Et Jérusalem est le troisième lieu saint de l'islam ? Ô Israël, ce que tu as de plus cher est le troisième lieu saint de l'islam ? Ta femme est la troisième femme de ton ennemi ?

49 Comment devant le monde entier, Khadija, ta mère et la veuve d'Adonaï, serait-elle devenue la troisième femme derrière Aïcha et Médine ! Comment devant le monde entier, Jérusalem, ta femme serait-elle la troisième femme de ton ennemi ? ... derrière Aïcha et Médine si ce n'est un jugement divin. Ô Israël, ceci est un proverbe que tu ne pourras pas expliquer. [Ndr : L'assemblée dit : « Amen ! »].

50 Ceci est le salaire de ton orgueil et de ta prostitution et de la dureté de ton cœur. Et malgré cela, tu parles de Messie qui vient ? Comment le reconnaîtras-tu si tu ne reconnais pas sa voix en moi, ton prophète ? [Ndr : L'assemblée dit : « Amen ! »]. Le Messie viendra-t-il à toi en tant que le pape de Rome ? Non ! Un jour, le Messie viendra mais avant cela, il faut que le jugement vienne sur toi.

51 Israel, aujourd'hui, tu es assise en reine avec tes amants, les nations de la terre. Mais un jour, une information secouera l'humanité. Soudain une déflagration secouera tout le mont du temple et l'éternelle coupole dorée de la mosquée Al-aqsa disparaîtra. Ce ne sera que des ruines et le monde entier sera dans l'épouvante.

52 La mosquée Al-aqsa disparaîtra pour toujours. Et la réplique sera grande dans toutes les nations et les juifs qui n'ont pas écouté ma voix pour rentrer en Israël en paix rentreront en Israël en pleurs et en larmes comme après la Shoah. Le monde entier sera indigné et pourtant c'est le moyen que Dieu Lui-même a trouvé pour ramener les ânes et les boucs juifs à la maison. [Ndr : L'assemblée dit : « Amen ! »].

53 Et après cela s'élèvera le temple de Salomon. Dieu le fera à cause de David qu'Il avait aimé. Dieu le fera et pourtant, ce n'est pas le Dieu de David qui y sera adoré. Et les juifs perpétueront leurs iniquités de sorte que le pape de Rome et les présidents seront reçus dans le temple comme des messies.

54 Et après cela, après moi, le temps de la vraie Israël viendra. Et en ce temps-là, au temps de ton siège, moi, j'irai en Israël et je reconnaîtrai la nation de mon Sauveur et je reconnaîtrai le juif sur sa terre. Oui, aujourd'hui, tu n'as aucune crainte mais un jour la crainte habitera avec toi et ma parole aura un sens pour toi et tu reconnaîtras ma voix. [Ndr : L'assemblée dit : « Amen ! »].

Le Message de Matthieu 25:6 - Texte intégral

55 Et Dieu se souviendra de ses promesses et visitera Israël. Et il y aura la reconstruction du temple de l'Éternel qui avait été détruit en l'an 70. Le temple de l'Éternel sera reconstruit et sa splendeur et sa magnificence atteindront les bouts de la terre à cause d'Abraham et David, serviteurs de l'Éternel. Mais ce ne sera qu'une splendeur humaine. Et il n'y aura ni nuée ni la gloire de la Shekinah mais sa mémoire fera couler beaucoup de larmes.

56 Et ce temple, les Juifs en feront un lieu impur comme les autels des dieux d'Égypte. Ce sera le plus grand haut lieu de prostitution religieuse au monde. Ce sera un lieu impur comme une boîte de nuit devant l'Éternel. Le retour des juifs en Israël est la reconstruction spirituelle d'un temple impur.

57 Et la reconstruction de ce temple-ci aussi sera le dernier élément de la restauration des Juifs sur leur terre d'Israël. Et ces choses arriveront sur la terre car, moi Kacou Philippe, ton prophète, en vertu de la vision qui m'a été donnée le 24 avril 1993, j'ai annoncé toutes ces choses au nom d'Adonaï, l'Amen, le Dieu des Juifs. [Ndr : L'assemblée dit : « Amen ! »].

58 Et maintenant, de dessus cette montagne, j'ai vu le Salut et la terre promise derrière le Maghreb dressé comme la Samarie. Et vous qui avez reconnu mon jour, soyez toujours heureux d'avoir reconnu votre jour de visitation. Moi, je vous ai laissé ainsi qu'à l'humanité, un héritage qui ne périra jamais. Ô Dieu, si c'est la fin, qu'en est-il de la vision du grand stade rempli de monde ?

59 Et maintenant, écoutez cette parabole que le Dieu Tout-Puissant adresse à toute l'humanité : le Dieu des Cieux avait suscité un prophète, il y a très longtemps, dans l'antiquité. Et ce prophète était très grand, très vieux et en lui était l'Esprit des Dieux saints dont la demeure n'est pas avec les hommes. Et ce prophète est le père de l'Afrique depuis les temps anciens ! Il voyait de jour et de nuit. Et ceux qui lisaient les temps et les circonstances le respectaient.

60 Et le prophète de l'antiquité était heureux d'avoir accompli sa mission dans tout ce qu'il devait faire d'un bout à l'autre de son pèlerinage. Et ses actes et ses paroles et les fils de son peuple avaient réjoui son cœur. Et il alla se reposer et chacune des étoiles qui reflétaient la gloire du Dieu Tout-Puissant venait et tournait une fois autour de lui. Et après cela, il ne fut plus. Sa lampe était perçue de loin malgré la jungle africaine car une lampe dans la nuit est perçue de très loin. Et comme un arbre, il s'éleva de terre le dernier et dépassa en hauteur tous les arbres de son temps. Ses fruits et son feuillage étaient très bons pour les hommes, les animaux des champs et les oiseaux des cieux.

61 Et le grand bûcheron le fit tomber car son bois était très bon pour la reconstruction du temple de l'Éternel qui est à Jérusalem. Et même étant tombé, ses branches dépassaient en hauteur tous les arbres de son temps. Et que celui qui a de l'intelligence pour comprendre comprenne !

Chapitres similaires: Kc.119, Kc.122, Kc.123 et Kc.131

Le Message de Matthieu 25:6 - Texte intégral
KACOU 125:SOUFFRANCE ET PRISON

Lettre que le prophète Kacou Philippe a écrite depuis sa cellule de prison, le 17 juillet 2016 à tous ceux qui croient en lui à travers le monde entier.

1 Moi le prophète Kacou Philippe, j'étais assis avec ma famille à Katadji près de Sikensi, dans mon village natal où je vivais tranquillement lorsque j'ai été arrêté sans mandat d'arrêt, le vendredi 13 mai 2016, vers la tombée de la nuit par cinq policiers des renseignements généraux de Côte d'Ivoire venus d'Abidjan alors qu'il y avait une police et un tribunal près de moi. Et c'était en présence de mes disciples dont l'apôtre Mars Marshel venu de l'Inde pour son baptême et sa consécration.

2 Et derrière mon arrestation et emprisonnement se trouvent d'abord les églises évangéliques ayant au-devant d'elles le secrétaire de la commission des églises protestantes et évangéliques de Côte d'Ivoire et la femme Jézabel qui se dit prophétesse. Les noms de tous les principaux dirigeants religieux de Côte d'Ivoire m'ont été cités à la direction des renseignements généraux.

3 Tous ces dirigeants religieux avaient été motivés par Jézabel, fille de Ethbaal qui était venue s'établir en Côte d'Ivoire. Exactement c'était comme en Israël lorsque Jézabel souleva tous les sacrificateurs et tout le pays d'Israël contre le prophète Élie.

4 Et par la suite, ces églises évangéliques et Jézabel ont reçu l'appui et les félicitations et encouragements des églises catholiques, protestantes et branhamistes de Côte d'Ivoire et les dirigeants religieux d'autres pays.

5 Et depuis mon arrestation jusqu'à ma condamnation, aucun homme religieux ou de droit n'a plaidé pour moi. Personne n'a réagi.

6 Moi Kacou Philippe, esclave de Jésus-Christ, je suis accusé de défiance à l'autorité de l'État, d'incitation à la haine religieuse et de radicalisme religieux. Défiance à l'autorité de l'État parce que j'ai refusé de répondre à la convocation de l'État qui me demandait de venir me faire identifier comme tous les dirigeants chrétiens et musulmans.

7 J'avais répondu à l'État. J'avais publié la convocation sans la brûler et ma réponse disait : « … comment puis-je répondre à une convocation de César qui me dit en rouge "Viens ici dès réception de cette convocation" ? Moi un prophète de Dieu ? Et venir pour faire quoi ? Pour qu'on m'enregistre avec les dirigeants musulmans, catholiques, protestants, évangéliques et branhamistes ? Jamais ! Jamais ! Jamais ! On ne compte pas les animaux et les hommes ensemble.

8 En tant que prophète, l'État n'a rien à me demander si ce n'est comment ils feront pour être sauvés. Je ne veux manquer de respect à personne mais c'est l'État qui s'invite chez moi comme un renard dans ce qui ne le regarde pas. A César ce qui est à César et à Dieu ce qui est à Dieu ».

9 Et même en prison, j'agirai toujours ainsi pour une seule raison : l'obéissance à la vision du 24 avril 1993. En tant que citoyen, j'ai ma carte nationale d'identité, mon permis de conduire et tout le reste. Et le jour de mon arrestation, j'avais reçu une convocation du service des impôts et comme le Seigneur Jésus-Christ, je n'ai pas refusé de payer l'impôt.

10 Les églises ne paient pas d'impôt mais on demande au prophète par qui les églises et la

Bible existent de payer l'impôt. D'accord.

11 Et ainsi à cause de la Parole de Dieu, j'ai passé cinq jours et cinq nuits assis sur une chaise. Même jusqu'à ma mort, je n'obéirai jamais. Et j'estime que c'est l'État qui défie Dieu en demandant au prophète de Dieu de faire telle et telle chose. Et de la police des renseignements généraux, j'ai été remis à la police scientifique, une autre branche de la police qui m'a aussi auditionné sur ce que je prêche. Pendant l'audition, j'ai vu mon billet d'emprisonnement déjà signé et déposé sur la table avec les menottes.

12 Les policiers ont fait sortir le Frère Koné qui voulait m'assister. Et pendant l'audition, je n'avais pas le droit de tenir un stylo, je n'avais pas le droit d'être assisté par un parent, un ami ou un avocat alors que le procès-verbal dit que j'en avais le droit et que c'est moi qui avais refusé. Pendant un moment, ils m'ont fait sortir de la salle d'audition, et de l'extérieur, je les entendais comploter, me traitant de faux prophète, de terroriste et de djihadiste et ensuite ils m'ont fait rentrer.

13 Après les interrogatoires, ils m'ont transféré tard dans la nuit à la préfecture de police du Plateau où ils m'ont mis au sous-sol ce 18 mai pour me faire souffrir. C'est là que j'ai passé les nuits les plus dures de ma vie. Et c'est là aussi que j'avais commencé à ressentir un mal de poitrine. Et le docteur de la prison avait dit que mon résultat indique que j'ai dû faire une hémorragie et je ne le savais pas.

14 Il y avait une rafle à Abidjan et il y avait environ quatre cents détenus dans le même lieu et certains s'effondraient à cause de la chaleur et l'odeur insupportables. Certains piquaient des crises d'asthme. On les faisait sortir à cause de la chaleur et on faisait venir d'autres prisonniers en grand nombre et les policiers qui y venaient pinçaient leur nez ou avaient des cache-nez.

15 Au troisième jour, le vendredi 20 mai 2016, j'ai été extrait de là et j'ai été menotté et transféré au parquet général d'Abidjan où j'ai passé la journée dans un petit violon rempli de personnes. On ne pouvait pas tendre le pied, l'air et la chaleur étaient irrespirables et certains fumaient de la cigarette.

16 De là, la nuit de ce 20 mai, soit sept jours après mon arrestation, j'ai été placé sous mandat de dépôt et transféré à la MACA, la grande prison d'Abidjan. Or leur loi dit que deux jours après l'arrestation, si le détenu n'est pas déféré, il doit être libéré. Je suis donc resté dans la prison.

17 Et le vendredi 03 juin 2016, je comparaissais devant le tribunal de grande instance d'Abidjan. Et pour le procès, le tribunal avait choisi le grand procureur catholique Yéo Abel lui-même pour sa dureté. Et pendant le procès, on me dit de ne pas utiliser de versets bibliques parce que nous ne sommes pas dans une église mais dans un tribunal. Et c'est à peine que je pouvais parler sans être interrompu.

18 Et le procureur de la République avait requis dix ans de prison ferme contre moi parce que j'ai dit que je suis le seul prophète de Dieu sur la terre et qu'une femme n'a pas le droit de prêcher dans une église devant les hommes.

19 Et à l'annonce des dix ans de prison ferme contre moi, des fidèles des églises évangéliques dansaient devant le tribunal m'injuriant. J'avais les menottes aux poignets. Et

dehors, Jézabel faisait des signes de victoire. Le lion est tombé dans un trou, tous les animaux de la forêt dansent autour du trou. Mais par la grâce de Dieu, le juge qui est musulman a mis le verdict en délibéré pour le lundi 6 juin 2016.

20 Et le lundi 6 juin 2016, j'ai été condamné à un an de prison ferme avec cinq années d'interdiction de prêcher l'Évangile et cinq années de privation de tous mes droits parce qu'un prophète vivant ne peut pas être déclaré innocent devant les hommes. Vous catholiques, protestants, évangéliques et branhamistes, vous cherchez ma mort, moi qui cherche à vous conduire à Christ. Et tout cela arriva afin que s'accomplissent les écritures disant : Vous serez haïs et l'on vous traînera devant les tribunaux à cause de mon nom.

21 Et le Seigneur a dit : l'heure vient où l'on vous persécutera et vous traînera devant les tribunaux pensant rendre un culte à Dieu. Et depuis mon arrestation, tous m'avaient traité durement à cause de la politique, des relations et l'argent de Jézabel et des prophètes de Baal. Et à chaque fois, on me disait : « L'ordre de ton emprisonnement vient d'en-haut ».

22 Et en dehors de cela, d'un bout à l'autre depuis mon arrestation, il n'y a pas un seul policier qui n'a pas mêlé ses convictions religieuses à son travail.

23 Même les policiers du tribunal et leur chef qui étaient venus m'extraire du violon, me menotter pour m'amener dans la salle d'audience m'avaient traumatisé par leur nombre et par leur comportement.

24 Ils m'ont traité à la manière des grands criminels qu'on voyait à la télé. Pourquoi ? Parce que, comme les prophètes de la Bible, moi aussi, par la grâce de Dieu, j'ai reçu une vision le 24 avril 1993 et j'ai été fidèle à la vision.

25 La question est plutôt de savoir s'il est possible aujourd'hui qu'un prophète puisse exercer son ministère en paix jusqu'au bout sans être persécuté ou emprisonné.

26 Même en dehors de la Bible, tous ceux qui sont venus après le Seigneur Jésus-Christ comme Colomban, Wyclif, Jean Huss, Martin Luther, John Wesley et autres, ont tous été persécutés, traînés devant les tribunaux et emprisonnés à cause de leur Message.

27 Le Maître, notre Seigneur Jésus-Christ lui-même a été traité de Béelzebul et Il n'a pas appelé les soldats romains. Le Seigneur Jésus-Christ ne l'a pas fait et aucun de ses disciples ne le fera jamais. Mais aujourd'hui, des fils et filles du diable se sont établis en serviteurs de Dieu en sorte que si vous leur tapez sur la joue gauche, vous êtes traduits devant les policiers, les tribunaux et emprisonnés.

28 Même en dehors des menstrues, Dieu a dit que la femme ne doit pas prêcher parce que si vous la frappez sur la joue gauche, elle vous enverra devant les polices et les tribunaux. Qu'est-ce qu'une caricature pour que j'y prête attention ? Et Jézabel en menstrues parle de caricatures. N'est-ce pas le protestantisme qui a fait connaître les caricatures à l'humanité dans son combat contre la papauté au XVIème siècle ?

29 Et jusqu'à la fin, toute la terre regardera cette méchanceté sans rien faire. Ce qui signifie que mon emprisonnement était la volonté de tous les habitants de la terre. Mais pour ma part, j'ai agi pour l'honneur de l'Église devant l'histoire et j'ai agi dans la ligne de mes prédécesseurs, les prophètes hébreux.

Le Message de Matthieu 25:6 - Texte intégral

30 Je n'avais pas pris d'avocat. Et avant le procès, j'avais dit à mes disciples : Je préfère la prison sans avocat plutôt que la liberté avec un avocat. Un avocat n'aurait pas parlé à la place du Seigneur Jésus-Christ ou d'un autre prophète de la Bible.

31 L’avocat cherchera à me défendre au lieu de défendre le Seigneur Jésus-Christ et sa Parole. Sans avocat, c’est ainsi que les choses doivent être. Et tout ce que j’ai fait et tout ce qui m’est arrivé, c'est Dieu Lui-même qui est en train d'écrire l'histoire de l'Église du XXIème siècle depuis 1993. Et que celui qui peut comprendre, comprenne.

Chapitre similaire: Kc.127

Le Message de Matthieu 25:6 - Texte intégral
KACOU 126:DE MA CELLULE DE PRISON

Extrait des notes du prophète Kacou Philippe depuis sa cellule de prison, le 29 mai 2016.

1 C'est ici ce que moi, le prophète Kacou Philippe, j'avais écrit de ma cellule de prison le 29 mai 2016, m'adressant au juge qui allait me juger.

2 Monsieur le juge, il fut un temps où plusieurs personnes de divers pays faisaient des caricatures de moi me traitant de secte, de faux prophète, de terroriste spirituel et cela s'est généralisé contre moi mais je n'ai rien dit et de leur nombre sont tous ceux qui m'ont livré aujourd'hui entre vos mains.

3 Monsieur le juge, face à leurs attaques contre ma personne, je ne peux rien dire, car même si le ministre de la justice est mon disciple, je ne peux pas saisir le tribunal pour cela car c'est une affaire purement religieuse. Quand mes filles me rapportent les moqueries de leurs camarades à l'école, je leur dis : "On fait les caricatures de tout le monde, même les présidents, les rois, Mahomet et le pape. Vous mes enfants, dominez cela. Car de toute votre vie, il en sera ainsi". Et je crois que c'est en réponse à cela que mes disciples ont fait des caricatures de ces personnes.

4 Et j'ai dit dans mon cœur : Seigneur Jésus-Christ mon sauveur, me voici mourant ici, quand je ne serai plus sur la terre, ne permets pas que les fils du diable chantent mon nom car un prophète, c'est de son vivant qu'il faut croire en lui et le suivre.

5 Et dans la souffrance, j'estimais le reste d'années que je pouvais vivre encore sur la terre et je le trouvais trop long. Vous voyez ? Il m'arrive souvent de penser : « ô Dieu ! Combien de temps dois-je encore passer sur la terre ? A cause des persécutions des parents, du village, des églises catholiques, protestantes, évangéliques et branhamistes ? A cause des persécutions de la terre, des polices, des tribunaux et tout cela ! ».

6 Ô que les Prophètes ont souffert sur la terre ! Paul pouvait dire : « la mort m'est un gain. ». Et je pouvais comprendre Paul, je pouvais comprendre Jérémie, Esaïe et tous les prophètes. Chaque jour, malgré toute la nourriture et tout ce qui est devant moi, mon âme soupire après quelque chose d'autre, une autre vie, qui n'est pas celle de la terre.

7 Et le vendredi 20 mai, très tôt, d'autres policiers sont venus m'extraire de là, me menotter et m'emmener au parquet général. Arrivé au parquet, on m'a dit qu'un procureur allait m'écouter pour voir si je dois être emmené en prison ou être relâché. Mais j'ai été emmené directement en prison sans être écouté. On m'a tout juste fait signer un papier que je n'ai pas lu. Et ce jour-là, l'Apôtre Martin était venu me trouver dans la salle d'attente, et j'avais encore les menottes aux poignets. Frères, c'était difficile. Mais un jour vient où nous allons oublier toutes ces choses, et nous aurons une joie éternelle et je serai avec vous et avec le Seigneur. Amen !

8 Et j'entendais dire ce jour-là, qu'à la demande des églises évangéliques, l'État doit me sacrifier et en retour, elles vont apporter leur soutien à l'État. Et cela, à cause de mon Message qui les dérange. Moi qui n'ai jamais fait de politique, c'est moi qu'on doit sacrifier pour que le gouvernement musulman et les églises se réconcilient ?

9 Et j'ai appris que je devais être condamné à une lourde peine et ensuite, je serai transféré dans une prison très loin d'Abidjan pour être isolé. D'accord mais, est-ce qu'on peut faire emprisonner quelqu'un au nom de Jésus-Christ et ensuite aller prier quel Dieu ? Vous

voyez ?

10 Tout ce qu'ils ont écrit contre moi sur internet, ils l'ont effacé mais cela sera gravé sur le mur de Dieu dans le Ciel jusqu'au jugement dernier.

11 Pour des raisons politiques, le pouvoir a appliqué directement leur volonté en me persécutant et en me jetant en prison parmi des criminels et des meurtriers.

12 C'est un faux procès car si un footballeur tape un autre footballeur sur un terrain de football, est-ce que cela peut aller devant les tribunaux ? Seule une autre raison peut justifier ces souffrances et ce procès contre moi. Mais un jour vient où nous serons devant un autre juge et l'argent de Jézabel et des prophètes de Baal ne pourra corrompre personne.

13 En dehors de cela, par rapport à tout ce que j'ai prêché et qui est contenu dans mon livre à l'exemple du fait que toutes les confessions religieuses sur la terre sont du diable et qu'une femme ne peut pas prêcher devant les hommes, je le soutiendrai jusqu'à la mort.

14 Quand j'ai vu que je suis accusé de défiance à l'autorité de l'État, d'incitation à la haine religieuse et de radicalisme religieux, je me suis demandé pour quelle autre accusation le Seigneur Jésus-Christ serait-Il crucifié s'Il revenait sur la terre aujourd'hui ?

15 Je me suis demandé pour quelle autre raison 68.000.000 de chrétiens ont été accusés et tués dans l'histoire de l'Église ? Et je me suis demandé : les chrétiens qui ont été mis à mort pour avoir fait des caricatures des papes iront-ils en enfer ? Jean Calvin ira-t-il en enfer à cause du Traité des Reliques ? S'ils vont en enfer, nous irons en enfer. Mais s'ils vont au Paradis, moi et les miens nous irons au Paradis. Et notre foi repose sur cela !

16 Attaquer le diable de quelque manière que ce soit, cela ne peut pas être contre la volonté de Dieu ! Cela ne peut jamais être contre la volonté de Dieu ! Attaquer une femme en menstrues qui se tient à la chaire, attaquer une femme en menstrues qui se tient à l'autel, cela ne peut jamais être contre la volonté de Dieu, et cela ne le pourra jamais !

17 Tout ce que j'ai prêché depuis le 8 juillet 2002 et qui est contenu dans mon livre, c'est en vertu de la mission divine que j'ai reçue le 24 avril 1993 que je l'ai prêché. Et jusqu'à ma mort, je n'accepterai jamais que des ratés de la vie transforment la Bible en marchandise et les pauvres âmes en clients. C'est ma mission et je n'ai jamais obligé quelqu'un à l'accepter.

18 Un chrétien ou un musulman ne peut pas me condamner parce que je dis que je suis le seul vrai Prophète de Dieu sur la terre aujourd'hui car c'est le chemin et le langage de tous les prophètes de Dieu.

19 Il n'y a pas un seul prophète qui n'a pas dit qu'il était l'unique prophète de Dieu en sa génération. Et contrairement à Mahomet, je n'ai pas pris l'épée pour mener une guerre sainte. L'Afrique du Sud n'a jamais emprisonné Ahmed Deedat qui a combattu toute sa vie contre les chrétiens.

20 Et pour moi, toutes ces souffrances depuis mon enlèvement, persécution et ma détention par la police des renseignements généraux où je suis resté cinq jours et cinq nuits assis sur une chaise, les traumatismes de la police scientifique, les nuits au sous-sol de la préfecture de police, les violons du parquet et maintenant la grande prison d'Abidjan, c'est l'histoire des prophètes qui se répète.

Le Message de Matthieu 25:6 - Texte intégral

21 Moi, je vous ai déjà pardonné. Dans ma cellule de prison, je me suis posé mille questions. Dieu est-il devenu Satan et maintenant c'est Abel en habit de procureur qui persécute Caïn ? Et ce sont les disciples du Seigneur Jésus qui livrent les pharisiens et les faux prophètes aux tribunaux et aux soldats romains contrairement aux recommandations du Seigneur Jésus ? Je ne comprenais pas !

22 Tout ce que j'ai enduré, je l'emporterai devant Celui qui m'a envoyé le 24 avril 1993. Mais moi, je ne ferai de mal à personne.

23 Quand j'étais tout petit, jouant dans la poussière, j'ai dit à mes parents que jusqu'à ma mort, je ne ferai de mal à personne, je ne me battrai jamais et je n'enverrai jamais quelqu'un à la police ou au tribunal et ce n'est pas étant chrétien que je le ferai. Je ne ferai de mal à personne ! Je ne peux même pas le faire !

Chapitres similaires: Kc.125 et Kc.127

Le Message de Matthieu 25:6 - Texte intégral
KACOU 127:KACOU PHILIPPE, PRISONNIER DE CHRIST

Lettre que le prophète Kacou Philippe a écrite depuis sa cellule de prison, le 16 août 2016 à tous ceux qui croient en lui à travers le monde entier.

1 Lettre que moi, le prophète Kacou Philippe, j'ai écrite depuis ma cellule de prison, le 16 août 2016 à tous ceux qui croient en moi à travers le monde entier.

2 Mon dossier se trouve à la cour d'appel d'Abidjan. Et le premier procès devant la cour d'appel a eu lieu le 10 août et a été reporté. Les églises veulent ma mort mais aujourd'hui, je suis libre. Bientôt je sortirai d'ici mais je dois payer une amende de 700 dollars à l'État et pendant cinq ans, je suis privé de tout droit civique. Surtout, je ne dois pas parler de Dieu sinon je retournerai en prison.

3 Oh Dieu, quand est-ce que sur la terre je serai libre ? Quand est-ce que je n'aurai plus jamais de menottes aux poignets ? Plus de barbelés autour de moi, plus de violon, plus de sirènes et de grilles, plus de sous-sol. Quand est-ce qu'il n'y aura plus de riz pénal, plus d'assiettes pénales ?

4 Quand est-ce qu'il n'y aura plus de geôliers armés autour de moi et que je ne serai plus transporté de lieu en lieu avec des menottes ? Quand est-ce qu'on ne me dira plus jamais : « Rentre dans ta cellule » et on ne m'enfermera plus jamais comme un animal avec un gros cadenas ?

5 Le tribunal a décidé que je sois condamné avec interdiction de prêcher l'Évangile. Maintenant je suis libre, je serai dehors, mais pendant cinq ans, je n'aurai pas le droit de parler de Dieu sous peine de retourner en prison. Et si je reçois une vision de Dieu, j'irai en prison ? J'irai en prison si Dieu me parle ? Que les prophètes ont souffert !

6 Je suis en prison mais je suis égal à moi-même et je le serai toujours parce que c'est mon sang qui est ainsi et la prison ne peut pas me changer. Pourquoi ne dois-je pas dire que je suis le seul vrai prophète de Dieu sur la terre alors que c'est ce que je suis ?

7 Pour le reste, pour tous ceux qui m'ont persécuté et qui me persécutent encore, le Dieu Tout-Puissant qui m'a envoyé saura rendre à chacun selon son salaire : Les partisans du complot de Sandra Peniel, ceux qui souhaitaient qu'on me tue chez moi avec un semblant de scène de vol et ceux qui me voulaient en prison ou en exil et tout le reste, Dieu rendra à chacun selon son salaire.

8 J'ai souffert à cause de la Parole de Dieu depuis mon arrestation le vendredi 13 mai 2016 selon qu'il est écrit que vous serez haïs et l'on vous persécutera et vous traînera devant les tribunaux pensant rendre un culte à Dieu.

9 Pour la première fois de ma vie, j'ai comparu devant un tribunal. Le vendredi 03 juin 2016, j'étais devant le tribunal de grande instance d'Abidjan. C'était la première fois et c'était pour mon propre procès. Quand j'étais auditionné dans les différentes instances de la police, je ne savais pas que mes dires iraient devant un tribunal pour ma condamnation. Je ne savais rien de ces choses.

10 Et le jour de mon procès devant le tribunal de grande instance, je ne savais pas qui était juge, qui était avocat, qui était greffier et qui était procureur, ... Je ne savais pas comment les appeler. Mais pour Jézabel et les églises, il y avait les procureurs et leurs avocats. Et tous

étaient déchaînés contre moi. J'étais faible dans le corps. J'étais malade depuis deux jours et depuis le matin du procès jusqu'à 15 heures, j'étais enfermé dans un violon où des gens curieux venaient me regarder comme un animal en cage.

11 Et lors du procès, le procureur catholique Yéo Abel me disait de ne pas me référer à la Bible parce que nous ne sommes pas dans une église mais dans un tribunal et pourtant je suis un homme de Dieu. À chaque fois, le procureur me disait de répondre par oui ou par non et pourtant ce n'était pas possible. Je n'arrivais pas à prendre la parole et quand une question m'était posée, c'est difficilement que je pouvais faire deux phrases car on m'interrompait.

12 Avant mon procès, la police du tribunal a ordonné que tous les téléphones portables soient éteints. Même les journalistes ne devaient pas enregistrer ni filmer ou prendre de photo. Et tout cela sur instigation de Jézabel.

13 C'était une affaire religieuse et je n'ai pas accepté qu'un avocat me défende pour une affaire purement religieuse. Il y avait des avocats volontaires, même à une heure du début du procès. Mais j'avais dit à mes disciples que le Seigneur Jésus-Christ était notre avocat. Et aussi à cause de l'histoire, je préfère avoir vingt ans de prison ferme plutôt que d'être libre grâce à un avocat. Car c'est Dieu Lui-même qui est en train d'écrire l'histoire de l'Église depuis 1993.

14 Et à la fin du procès, le procureur a requis dix ans de prison ferme contre moi. Pourquoi ? Parce que j'ai dit que je suis le seul vrai prophète de Dieu sur la terre par un mandat divin. Et le procureur a demandé qu'il soit écrit dans le plumitif du tribunal que j'ai déclaré devant le tribunal que je suis le seul vrai prophète sur la terre par un mandat divin à une date précise. Et cela fut écrit dans le plumitif du tribunal par le greffier devant toute l'assistance afin que s'accomplisse Jean 19 verset 19 à 21.

15 Un pays laïc en train de juger et condamner un prophète de Dieu. Comment quelqu'un peut-il être condamné à dix ans de prison ferme parce qu'il dit être le seul vrai prophète de Dieu sur la terre ?

16 Et vous catholiques, protestants, évangéliques et branhamistes, si vous êtes vraiment des chrétiens, comment pouvez-vous faire recours à un tribunal païen avec de l'argent pour mettre un prophète en prison à cause de ce qu'il prêche ? Cela est-il écrit dans la Bible ? Est-ce là ce que 1 Corinthiens 6 :1 à 4 vous dit de faire ? Un jour, vous répondrez de cela devant Dieu. Mais moi, je remets tout entre les mains de Celui qui m'a envoyé le 24 avril 1993. Car, s'il n'y avait pas eu un 24 avril 1993, il n'y aurait jamais eu ce procès. C'est le Dieu qui m'a envoyé que vous êtes en train de juger et condamner. Et c'est devant Lui que ce procès finira un jour.

17 Tous ceux qui ont donné l'argent et tous ceux qui suivent ceux qui ont donné l'argent, et ceux qui ont reçu l'argent et tous ceux qui le savaient et qui n'ont rien dit et tous ceux qui sont innocents, c'est devant le Dieu Tout-Puissant qui m'a envoyé qu'ils iront rendre compte. Et Lui, rendra à chacun sa récompense et sa rétribution.

18 Vous n'avez pas été là au temps du Seigneur Jésus-Christ et des prophètes de la Bible mais vous étiez là au temps du prophète Kacou Philippe que le Dieu Tout-Puissant vous a envoyé depuis le 24 avril 1993. L'histoire se répète. C'est un sanhédrin de pasteurs d'églises

différentes qui m'a traîné à la police et devant les tribunaux avec de l'argent. Et on m'a rapporté que, à Yopougon, une église évangélique avait cotisé pour mon emprisonnement. Et le jour du procès, avant même que je ne sois jugé, des dirigeants évangéliques ont avoué à un journaliste que je serais condamné à 10 ans. Et une femme musulmane a déclaré avoir vu Jézabel dans le bureau d'un procureur avec de l'argent dans une enveloppe kaki.

19 Et je dis merci à Dieu car depuis le vendredi 13 mai, partout où je suis passé, j'ai gardé ma position selon la vision du 24 avril 1993. Dans chaque procès-verbal, j'ai affirmé que je suis l'unique, je suis le seul vrai prophète de Dieu sur la terre et que les dirigeants musulmans, catholiques, protestants, évangéliques et branhamistes sont l'incarnation du diable.

20 Et je dis merci à Dieu parce que malgré que j'étais enfermé, je n'ai pas accepté d'être enregistré avec les dirigeants musulmans et chrétiens. Je n'ai pas accepté cela et je ne l'accepterai jamais. J'ai passé cinq jours et cinq nuits assis sur une chaise mais j'ai refusé de poser mon empreinte là où les dirigeants musulmans et chrétiens ont posé leur empreinte. Je ne l'ai pas fait et je ne le ferai jamais. Et un jour, je serai heureux devant Dieu de ne l'avoir pas fait.

21 Comment des pasteurs d'églises différentes peuvent-ils traîner un prophète devant des polices et des tribunaux à cause de son Message ? Dieu est-Il devenu Satan et maintenant c'est Abel qui est dans la peau d'un procureur païen pour tuer Caïn ? Et le monde entier est si aveugle pour ne pas voir le Salut si près de lui.

22 Si les églises estiment que je suis dans l'erreur ou que je les dérange, je les invite à une grande confrontation publique devant les médias. Pas dans un tribunal païen parce que ce n'est pas à des homosexuels et buveurs de Whisky de dire qui est vrai ou faux prophète.

23 Et toi la femme Jézabel en menstrues, toi qui te dis prophétesse, ton nom ne sera plus Jeanne mais Jézabel. Et tu seras une source de malédiction pour ta postérité sauf à ma parole. Ton nom sera Jézabel Monney et tu seras une source de malédiction.

24 Maintenant qui est Jézabel et d'où vient Jézabel, cette prêtresse de Baal ? Une étrangère. Jézabel était une étrangère. Elle vint d'un autre pays, elle faisait des dons dans les hôpitaux ainsi de suite et gagna le cœur d'Israël. Elle était la fille d'Ethbaal, roi des sidoniens, elle était une étrangère persécutant Élie et tout Israël et tous les sacrificateurs étaient d'accord avec elle parce que c'est Élie qui était persécuté.

25 Et de ce côté-ci, la même Jézabel une étrangère persécutant le prophète Kacou Philippe et toute la Côte d'Ivoire est d'accord avec elle parce qu'il s'agit de Kacou Philippe. Une étrangère agissant au nom des sacrificateurs d'un pays qui n'est pas son pays. Seul un mauvais sang pouvait faire cela. Le sang de Samory Touré pouvait faire cela.

26 Maintenant regardez le type parfait de la Bible, cela n'est pas une coïncidence. C'est le type parfait de la Bible. Amen ! Tyr et Sidon étaient au sud-ouest d'Israël près de l'Égypte. Et Ethbaal, roi de Sidon avait répandu l'adoration de Baal par la force jusqu'en Israël. Exactement comme Samory Touré l'a fait avec l'islam.

27 Là dans la Bible, une fille de Ethbaal vint persécuter Élie en Israël et ici, une étrangère, de la lignée de Samory Touré vint en Côte d'ivoire par le mariage, se présentant comme une reine comme une prophétesse pour persécuter Élie. Un sang juif dans une femme ne

pouvait pas faire ce que Jézabel avait fait là-bas en Israël. Et un sang juif dans une femme ne pouvait pas faire ce que Jézabel a fait de ce côté-ci, en Côte d'Ivoire. Regardez Jézabel manipulant les magistrats et les sacrificateurs selon 1 Rois 21.

28 Oh toi Jézabel qui te dis prophétesse, toi dont les polices et les tribunaux sont la force, toi qui portes le nom d'argent et qui jures sur la Bible de dire la vérité ! Toi dont les tribunaux sont le Saint-Esprit et la force. Je vois ton zèle devant Baal et devant les hommes, mais que dis-tu de tout l'argent que tu as donné pour la persécution et l'emprisonnement du prophète Élie ?

29 Il n'y a pas quelqu'un dans la salle qui n'était pas indigné. Et un journal a écrit : " Par moments, on avait l'impression que c'est Dieu qui était en procès dans le tribunal, tant le procureur s'acharnait contre le prophète Kacou Philippe à qui il refusera de se référer sans cesse à la Bible dans ses réponses".

30 Et moi, je n'avais pas pris d'avocat car je suis un agneau et c'est ma façon de leur tendre ma tête pour être coupée plus facilement. Et c'est ce qui fut fait : dix ans d'emprisonnement ferme requis contre moi.

31 Et dans la prison, on ne m'avait pas mis dans le bâtiment des assimilés où sont les personnalités importantes mais j'étais avec les délinquants, les voleurs et les criminels. Il est impossible qu'un jour, il n'y ait pas un autre procès dans le Ciel, devant Dieu. Un procès dans un tribunal céleste dans lequel la politique, les relations et l'argent de Jézabel Monney et des prophètes de Baal n'y seront pas pour corrompre les polices et les tribunaux. Un procès où la loi des hommes aussi n'aura pas sa place. Un procès dans lequel l'accusé sur la terre deviendra le juge.

32 Et vous polices et tribunaux, de même que vous êtes les dieux de la terre parce que vous jugez les présidents et les rois, c'est ainsi aussi que nous les prophètes, nous serons les Dieux dans le Ciel pour juger toute la création y compris vous.

33 Le procureur de la République, Yéo Abel m'a demandé : « Votre Dieu est-il misogyne pour ne pas admettre de femme pasteur ? Le Saint-Esprit qui est sur les hommes est-Il différent de Celui qui est sur les femmes » ? J'ai répondu : « M. le procureur, l'islam et le catholicisme n'ont pas de femme imam ou prêtre ». Il a dit : « Êtes-vous le seul vrai Prophète sur la terre » ? J'ai répondu : « Oui M. le procureur, je le suis ».

34 Il a repris : « Quelle est la preuve ? Avez-vous un document officiel » ? J'ai répondu : « M. le procureur, c'est en vertu d'un mandat divin que j'ai reçu le 24 avril 1993. Qui est-ce qui va me donner quel document officiel » ? Il a repris : « En dehors de vous, existe-t-il d'autres serviteurs de Dieu » ? J'ai répondu : « Non M. le procureur. C'est ce que je dis qu'ils doivent prêcher dans leurs églises ». Et le tribunal m'a demandé d'identifier dans la foule mes disciples contre lesquels il y avait des mandats d'arrêt afin que ceux-ci soient arrêtés à l'instant. J'ai regardé dans la foule. J'en ai vu mais je n'ai dénoncé personne. Je ne pouvais pas faire cela.

35 Et malgré ma plaidoirie, le procureur Yéo Abel a dit : "M. le président, il dit être l'unique vrai prophète de Dieu sur la terre avec un mandat divin à une date précise. Il a même invoqué les foudres de l'enfer sur le tribunal qui oserait entrer en voie de condamnation à l'égard de sa personne. À mon tour, monsieur le président, je voudrais invoquer les foudres

de la justice pour qu'elles s'abattent, mais alors, fermement sur lui ; pour que, plus jamais des faux prophètes mais de vrais illuminés, ne viennent porter atteinte à l'honorabilité d'un citoyen de cette terre de Côte d'Ivoire". Et ce fut ainsi. Et je fus condamné à la prison ferme.

36 Satan a pris le nom de Jésus-Christ, et Jézabel et les prophètes de Baal s'appellent serviteurs de Dieu, et Caïn a pris le nom d'Abel pour me condamner à dix ans d'emprisonnement ferme. Et des buveurs de whisky et homosexuels et fumeurs de cigarettes criaient contre moi.

37 Mais pour moi, si quelqu'un est catholique, protestant, évangélique ou branhamiste, c'est lui qui m'a amené en prison car l'argent qui a servi à corrompre, ce sont leurs dîmes et offrandes. Et quiconque a communion avec Jézabel et les prophètes de Baal est coupable. Et c'est devant Dieu que chacun rendra compte. Je ne crois qu'en la justice de Dieu. Et c'est la seule chose que j'attends.

38 Le tribunal a déclaré que je suis un faux prophète. D'accord, mais est-ce à des homosexuels de dire qui est vrai ou faux prophète ? Même Israël n'a jamais reconnu un vrai prophète et c'est un pays qui a renié Dieu et qui se dit laïc qui reconnaîtra un vrai prophète ? D'accord mais jusqu'à ma mort, en tant que faux prophète et vrai illuminé pour eux, ma place ne sera jamais à côté de leurs dirigeants.

39 Et comme Joseph en prison et le Seigneur Jésus-Christ sur la croix, j'étais dans une cellule où il y avait déjà deux prisonniers. Un noir, catholique qui a été très méchant envers moi. Et l'autre, un libanais musulman.

40 Dans la prison, le directeur de la prison m'avait traité comme un homme de Dieu. Et une certaine dame Obou venue au tribunal le 03 juin pour un autre procès et qui avait assisté à mon procès avait eu pitié de moi et le 23 juillet, elle est venue à la prison pour me remettre sept Euros.

41 Et pendant que j'étais en prison, sept Frères et Sœur avaient été emprisonnés pendant quelques jours à la préfecture de police. Et en ces jours-là, l'apôtre Martin s'était exilé au Ghana, un pays voisin. Et il avait été dit aux Frères qui étaient emprisonnés à la préfecture de police de ne pas dire que j'avais été emprisonné là-bas, à la préfecture de police.

42 Les Frères ont dit : « Nous avons été auditionnés séparément. Mais nous avons tous été soumis aux mêmes questions. Et l'une des questions était : « Comment expliquez-vous le fait d'affirmer que le prophète Kacou Philippe a été emprisonné ici à la préfecture de police alors qu'il n'est jamais arrivé ici ? C'est une diffamation ! Vous voulez jeter le discrédit sur la préfecture de police » ? Et les Frères disent qu'ils étaient tous étonnés d'entendre cela. Alors que, eux-mêmes étaient partis me rendre visite lorsque comme Jérémie, j'étais au sous-sol de la préfecture de police.

43 Un policier leur avait dit : « Il n'y a plus de traces du passage du prophète Kacou Philippe dans les registres de la préfecture de police or il a été là du mercredi 18 mai au vendredi matin 20 mai 2016. Et tous les patrons l'ont vu. Le vendredi 20 mai, très tôt le matin, deux hommes armés sont venus le menotter et sont partis avec lui dans une petite voiture sans rien dire. J'étais tellement triste en voyant la scène ». Vous voyez ? C'est un garde qui a rapporté cela.

Le Message de Matthieu 25:6 - Texte intégral

44 Et lorsque j'étais à la préfecture de police, la deuxième nuit vers 3 heures du matin, un garde m'avait fait sortir secrètement du sous-sol, et je suis resté plusieurs minutes dehors avec lui et j'y suis retourné.

45 Et c'est là le chemin de tous les prophètes. Y compris mon maître, le Seigneur Jésus-Christ, il n'y a pas un seul prophète qui n'a pas été persécuté ou emprisonné. Le Seigneur Jésus-Christ lui-même se trouvait dans la même prison que Barabbas.

46 Et maintenant vous habitants de la terre, en dehors de « défiance à l'autorité de l'État, incitation à la haine religieuse et radicalisme religieux » dont je suis accusé, pour quel autre chef d'accusation le Seigneur Jésus-Christ serait-Il crucifié s'Il revenait sur la terre aujourd'hui ? Et pour quelle autre raison 68.000.000 de chrétiens ont-ils été accusés et tués dans l'histoire de l'Église ?

47 Et l'autre question est de savoir si, à la lecture de la Bible, il est possible qu'un prophète puisse exercer son ministère en paix jusqu'au bout sans être rejeté, haï et persécuté ? Même en dehors de la Bible, tous ceux qui sont venus à l'exemple de Colomban, John Wyclif, Jean Huss, Martin Luther, John Wesley, ont été emprisonnés à cause de leur Message.

48 Ainsi, moi le prophète Kacou Philippe, toutes ces choses qui me sont arrivées, je les ai écrites dans ma cellule de prison ce 16 août 2016 afin que de génération en génération, cela ne soit jamais effacé.

49 Et quoi qu'il arrive, jusqu'à ma mort, je dirai toujours la vérité selon qu'il m'a été commandé le 24 avril 1993 et je ne mentirai pas. Je suis l'unique. Je suis le chemin du Ciel. Je suis le seul vrai prophète de Dieu sur la terre aujourd'hui et les dirigeants musulmans, catholiques, protestants, évangéliques et branhamistes sont l'incarnation du diable.

50 Au jugement, chaque prophète messager se lèvera pour juger les habitants de la terre en son temps, moi aussi je me lèverai en vertu de la vision du 24 avril 1993 et je jugerai tous ceux qui ont vécu sur la terre pendant que moi le prophète Kacou Philippe, j'étais sur la terre. Et cela ne peut jamais faillir sur la terre et dans le Ciel, aux siècles des siècles. Amen !

Chapitre similaire: Kc.125

Le Message de Matthieu 25:6 - Texte intégral
KACOU 128:RECENSEMENT DES ÉGLISES ET MOSQUÉES

Lettre que le prophète Kacou Philippe a écrite, le 03 décembre 2017 à tous les élus de Dieu qui sont sur toute la face de la terre.

1 Lettre que moi, le prophète Kacou Philippe, prisonnier jusqu'au 20 mai 2021 à cause de l'Évangile de Christ, j'ai écrite, le 03 décembre 2017 à tous les élus qui sont sur toute la face de la terre. Quand Paul aussi fut interdit de prêcher, il commença à écrire des lettres et des épîtres.

2 Vous savez que jusqu'en 2021, l'État m'a interdit de parler de Dieu. Et malgré l'appel et commission du 24 avril 1993 que j'ai reçus par un ange, je respecte cette interdiction dans le but de bénéficier de la possibilité d'avoir des visas et voyager en 2021. Mais face à la ferme décision de l'État de recenser toutes les communautés religieuses en vue d'interdire celles qui ne lui sont pas soumises, je me suis vu dans l'obligation de dire poliment à César les limites de son pouvoir face à l'Église.

3 César est libre d'établir un ministre des Cultes comme ce fut toujours le cas avec les empires. Mais son ministre des Cultes, c'est pour les musulmans, catholiques, protestants, évangéliques, bouddhistes et branhamistes. Ce n'est pas pour nous. César doit se tenir à l'écart de la véritable Église. La politique est sa religion et je ne suis pas dans sa religion.

4 En tant que citoyen, je suis soumis à l'État selon Romains 13 :1. J'ai ma pièce d'identité, je paie mes impôts et je respecte toutes les obligations officielles parce que je suis dans l'État. Mais l'Église n'est pas une institution de l'État et les lois d'une nation païenne ne peuvent jamais être au-dessus des lois de Dieu.

5 En tant que prophète, malgré les menaces de mort contre moi, je n'ai jamais eu recours à l'État parce que ce n'est pas l'État qui m'a envoyé. Je n'ai jamais reçu l'argent ou un don de l'État et je ne veux rien recevoir de l'État. C'est aux églises auxquelles l'État donne des milliards chaque année que l'État doit demander des papiers.

6 Lorsque j'ai reçu l'information disant que le gouvernement allait encore recenser les églises et mosquées, et les pasteurs et imams, afin de nous interdire tout rassemblement, j'ai dit : "Oh Dieu, combien de temps devons-nous vivre encore sur la terre ?", j'ai dit : "Un jour, nous serons avec toi, Seigneur Jésus-Christ".

7 Et vous qui avez cru en moi, gardez votre identité et soyez forts comme Israël. Au cours de ces 2000 dernières années, il y a eu des centaines de migrations de peuples parmi les nations. Mais quels sont les peuples qui parlent encore leur langue d'origine ? Il y a seulement 200 ans mes parents étaient des Ashanti du Ghana mais je ne comprends pas Ashanti. Mais regardez les Juifs ! C'est à cette expérience que Dieu nous appelle parce que nous sommes Israël et les églises et mosquées sont les nations arabes autour de nous. Si les gouvernements nous interdisent tout rassemblement durant des années ou nous dispersent, nous devons revenir forts et nombreux comme Israël. Notre identité, notre foi, notre langage et notre amour pour Dieu doivent rester intacts.

8 Sachez que, autant de fois qu'Israël a été combattu et dispersé, autant de fois Israël est revenu dans sa patrie. En dernier lieu, Israël a été chassé de sa terre en l'an 70 mais 1900 ans plus tard, le drapeau d'Israël flotte à nouveau sur sa terre. Ils sont revenus de tous les coins du monde avec pour langue, l'hébreu. Et si nous sommes la seule et véritable Église du Seigneur Jésus-Christ, sachez que nos lieux de culte peuvent être fermés mais rien ne doit

pouvoir nous faire disparaître.

9 Moi le prophète Kacou Philippe, jusqu'à ma mort, je ne serai jamais dénombré avec les pasteurs et imams ensemble. Moïse peut-il être recensé avec les prêtres des dieux d'Égypte ? Le Seigneur Jésus-Christ peut-il être dénombré avec les rabbins de son temps ? Jamais ! Jamais ! Jamais ! Et vous mes disciples, faites de même car on ne peut pas dénombrer les hommes et les animaux ensemble.

10 Nous ne mettrons jamais sur les portes de nos églises, un quelconque numéro d'autorisation d'un gouvernement païen. Jamais ! Jamais ! Jamais ! Le ciel est au-dessus de la terre. Dieu est au-dessus de César et le prophète messager est le représentant de Dieu sur la terre. Le diable et sa postérité ont toujours cherché à persécuter le prophète et le peuple de Dieu mais comme Israël, nous devons résister au diable et à sa postérité. Si vous voyez vos lieux de culte être fermés par l'État, ne soyez pas troublés. Il vaut mieux rester à la maison que de se soumettre à César et à des païens buveurs de whisky. Désormais, sachez que nous pourrions rester à la maison pendant des mois ou des années sans aller au culte.

11 Moi Kacou Philippe, je préfère une Église absente et vraie à une église existante et fausse. Je préfère les grottes et les catacombes à la soumission à César. Je n'ai jamais défié l'État et je ne le ferai jamais. C'est plutôt César qui défie l'Église. Tenez ferme et que votre foi ne défaille point !

12 Dans un autre pays, un pasteur m'avait dit : "Frère Philippe, pouvons-nous présenter les papiers que l'État nous avait donnés quand nous étions une église branhamiste ?". J'ai dit : Frère, de quoi as-tu peur ? Jamais tu ne conduiras l'Église à obéir à César. Jamais tu ne trahiras Dieu et son Église.

13 En matière de foi, c'est à César et à ses ministres de s'incliner devant notre Dieu. Ma pièce d'identité, mon permis de conduire, les papiers de ma voiture et tout autre chose, l'État peut me les demander mais pour l'Église, cela ne le regarde pas. Si César doit venir vers moi, c'est pour savoir ce qu'il doit faire pour être sauvé.

14 Sachez que c'est un renard qui tourne. Il y a 3000 ans, pharaon décrétait la mort des nouveaux nés et pourtant c'était à cause d'un seul homme : Moïse. Il y a 2000 ans, Hérode décrétait la mort des enfants, et pourtant c'était à cause d'un seul homme : Jésus de Nazareth. Et ce même démon est toujours vivant sur la terre pour accomplir cette mission. Mais il trouvera toujours un homme et un peuple pour lui résister en face.

15 Je peux obéir à tout ce que César me demandera sauf amener l'Église à lui être soumise. Dieu a donné à César le pouvoir temporel et César a montré qu'il est un bon président et il ne doit pas se mêler de ce qui ne le regarde pas. Même mon corps mort n'obéira jamais à un renard qui laisse la politique pour s'inviter dans la religion.

16 Nous sommes l'Église vivante, c'est-à-dire un Dieu vivant au travers d'un prophète vivant. Toutes les autres églises sont des coopératives religieuses. On ne peut pas recenser l'Église véritable et les coopératives religieuses ensemble. Autrefois, lors des recensements en Israël, on ne comptait pas les arabes.

17 Et toutes ces nations et présidents, ce sont des arabes autour d'Israël. Et le temps vient où l'État fermera la porte de nos lieux de culte et ce sont des personnes confessant Jésus-

Christ qui indiqueront nos lieux de culte à la police. Et cela passera à une autre phase, puis à une autre phase, puis à une autre phase jusqu'à un temps où ils indiqueront nos domiciles à la police et vous, tenez ferme jusqu'à la mort.

18 Le pape et tous les présidents que vous voyez, ce sont des démons et la politique est leur religion. Et tous ceux-là vont en Israël et au mur des lamentations. C'est pourquoi j'ai dit que les oreilles du mur des lamentations sont souillées. Toutes les nations de la terre sont des bêtes, y compris Israël, et toutes leurs actions, même les bonnes, sont du diable.

19 Regardez les présidents américains qui jurent sur la Bible alors qu'un prophète vivant est sur la terre. Regardez dans toute la Bible, et montrez-moi où est-ce qu'un roi d'Israël a prêté serment sur un rouleau de la Torah. Mais, si les apôtres, prophètes, évangélistes et pasteurs des églises crucifient Lévitique 8 pour se confier en la Bible, que peut-on attendre de César ? Même les rois d'Israël ont été consacrés par les prophètes et comment aujourd'hui, quelqu'un peut-il dire : « Je suis sacrificateur, pasteur ou apôtre » alors que le prophète vivant de son temps ne l'a pas consacré ? C'est le fruit de la rébellion de Satan dans le Ciel. C'est un ennemi qui a fait cela.

20 Les églises et leurs dirigeants agissent comme des animaux. Chacun va de son côté avec une joie et une assurance profonde, sans chercher à savoir ce qui se passe ailleurs. Ils disent même qu'ils ont le Saint-Esprit alors qu'ils sont catholiques, protestants, évangéliques et branhamistes. Comment un évangélique ou quelqu'un qui suit le Message de William Branham peut-il avoir le Saint-Esprit qui est la marque de Dieu ? La marque de Dieu, c'est le véritable Saint-Esprit tandis que la marque de la bête, c'est l'onction ou le saint-esprit qui agit dans les églises catholiques, protestantes, évangéliques et branhamistes.

21 Je le dis au nom du Seigneur Jésus-Christ en vertu de la vision du 24 avril 1993. Et sur l'île de Patmos, Dieu avait révélé à Jean qu'à la fin des temps, les maladies et les difficultés de la vie allaient conduire toute la terre vers les églises afin de recevoir la marque de la bête.

22 Tout au long du ministère du Seigneur Jésus, les rabbins pharisiens et sadducéens n'ont cessé de le questionner car, rejeter un vrai prophète, c'est choisir le diable et l'enfer. C'est un comportement noble de chercher à s'assurer qu'un prophète est vrai ou faux pendant que ce prophète est encore vivant sur la terre. Et vous qui avez cru en moi, agissez ainsi. Même pendant que je suis sur la terre, vous êtes libres de sonder qui vous voulez pour trouver la vérité. Ce n'est pas un péché.

23 Un jour, je quitterai la terre avec ma génération. Et Dieu qui est le Dieu des vivants enverra un prophète vivant avec une plus grande lumière. Et s'il dit des choses différentes de ce que j'ai dit, soyez humbles et écoutez-le. Écoutez-le, surtout son appel et commission. Ce prophète peut venir de n'importe où et n'importe quand. Soyez humbles et reconnaissez le jour et son Message. Aussi longtemps que ce vrai prophète ne vous conduit pas vers un autre dieu comme Balaam et le vieux prophète de 1 Rois 13, suivez-le.

24 Dieu a vu les grandes synagogues d'Israël mais il a préféré les étables de Bethléhem. Il a préféré le petit menuisier de Nazareth. Et vous, faites de même. Ne cherchez pas Dieu dans les synagogues d'Israël mais dans les étables de Bethléhem. Ne cherchez pas Dieu dans les cathédrales catholiques, protestantes, évangéliques et branhamistes mais dans les tentes. Il y a plus d'un demi-siècle, William Branham avait déjà vu d'un côté, les tabernacles-

cathédrales branhamistes et de l'autre côté, une tente. Vous voyez ? D'un côté, des cathédrales différentes les unes des autres ; et de l'autre côté, une seule tente dont le prophète vivant est la porte.

25 Ne soyez jamais renfermés sur vous-mêmes. Sachez que sans prophète vivant, la grande église unie autour de son pasteur et la petite église querelleuse qui se divise sont pareilles. Vous ne serez jamais dans la volonté de Dieu avant d'être avec le prophète vivant de votre temps. Ce ne sera pas le temps de Kacou Philippe et donc vous devez accepter que ce prophète vous dise : « Kacou Philippe avait dit cela mais moi je vous dis ceci ». Vous voyez ? Souvenez-vous de Osée 12 :14 et de toutes ces recommandations que je vous donne aujourd'hui et soyez humbles.

26 Faites sortir Dieu d'un vieux livre appelé Bible. Faites sortir Dieu de l'histoire. Si vous m'aimez, faites en sorte qu'après ma mort, il n'y ait pas quelqu'un qui dise que moi Kacou Philippe, je suis son prophète. Un vivant ne peut pas être le disciple d'un prophète mort.

27 Moi Kacou Philippe, je suis venu sur la terre, et j'ai trouvé les habitants de la terre dix fois plus hypocrites qu'ils l'étaient il y a 2000 ans. Ils veulent que leur volonté soit faite. Ils veulent un évangile selon leur goût. Tous suivent le diable avec une paix profonde. Ils sont riches et ils le resteront toujours, de père en fils, car leur église-cathédrale est un bien familial qu'ils céderont en héritage à leurs enfants. Ils reçoivent les dîmes mais eux, ils ne paient de dîme à personne. Mais toi mon fils Daniel, je ne souhaite même pas que tu sois prédicateur car je veux que tu sois sauvé. Ceci est ma prière pour toi et pour tes frères et sœurs. Amen !

28 Et parlant de dîme, vous mes enfants, payez toujours la dîme, et vous ne devez pas donner la dîme dans le but d'être béni. La dîme n'est pas un investissement ou un prêt à Dieu mais la dîme est la part de Dieu dans ce que Dieu Lui-même vous a donné. Je crois que si quelqu'un ne paie pas la dîme, il se place sous la malédiction, même s'il n'est pas chrétien, et même il peut faire des enfants maudits ou voleurs.

29 Et malgré ce temps mauvais, les pasteurs branhamistes et imams disent qu'il n'y aura plus de prophète sur la terre. Mais vous, sachez que cette doctrine islamo-branhamiste disant qu'il n'y aura plus de prophète sur la terre, est un fruit de l'enfer. Sachez que Dieu a envoyé des dizaines de grands prophètes à Israël et des dizaines de grands prophètes aux nations et aussi longtemps que l'enlèvement n'a pas encore eu lieu, Dieu enverra toujours des prophètes sur la terre et je vous ai dit que le jour de l'enlèvement il y aura un prophète messager sur la terre.

30 Quand je m'en irai par le chemin de toute la terre, je ne vous confierai pas à un livre ou à un Jésus imaginaire. Mais votre absolu sera toujours un prophète messager vivant. Vous voyez ? Un serviteur de Dieu ne peut pas avoir pour absolu la Bible et sa prédication ne peut pas être des explications de la Bible. La Bible n'a jamais rien apporté dans le Salut d'un homme. C'est pourquoi le Seigneur Jésus-Christ et ses disciples ne se promenaient pas avec les rouleaux des prophètes.

31 Et si la Bible devait sauver, laquelle des Bibles allez-vous utiliser alors qu'il y a aujourd'hui plusieurs Bibles ? La Bible orthodoxe compte 75 livres. La Bible éthiopienne compte 81 livres. La Bible hébraïque compte 39 livres avec le Talmud. La Bible catholique compte 73 livres. La

Bible protestante compte 66 livres. La Bible samaritaine compte 5 livres. La Bible syriaque compte 61 livres. Et ensuite chaque Bible a des centaines de versions différentes les unes des autres.

32 Sachez que celui qui étudie la Bible ou le coran, ou les brochures de Branham, c'est un archéologue de Satan. Tous ceux qui prêchent la Bible, ce sont des menteurs. Le livre de Paul est le Testament de Paul. Le livre de Jérémie est le Testament de Jérémie. Les brochures de Branham, c'est le Testament de Branham. Et on parle de testament quand le temps du testateur est passé. Vous ne pouvez jamais rentrer dans l'esprit du testateur. Et donc le scribe ou le notaire qui essaie d'interpréter un testament est un menteur.

33 Par exemple dans Jean 13, le Seigneur Jésus-Christ et ses disciples étaient à table, et Jean ne s'est jamais couché sur le Seigneur Jésus-Christ comme le dit Louis Segond. D'une langue à l'autre, une même chose peut avoir deux sens opposés. Par exemple en français : "Je vais au culte" signifie que je vais adorer Dieu dans une église. Mais en anglais, "I go to a cult" signifie que je vais adorer Satan dans une secte. Vous voyez ? C'est pourquoi le testateur est l'unique interprète de son testament. Et les ministères d'Éphésiens 4 ne sont gardés dans la vérité que lorsque le prophète messager qui les a établis est encore vivant sur la terre.

34 Le Salut, c'est un prophète messager vivant. Quand un prophète est mort, son livre ou son Message n'apportera que des débats, discussions et divisions. Vous voyez ? Quand il n'y a plus de prophète vivant sur la terre et après un petit temps, son Église qui est son corps est considérée comme morte et donc la croissance de son église est un gonflement de son corps mort à cause de la pourriture. Et les prédications de ses ministères d'Éphésiens 4 sont comme le formol pour empêcher la décomposition de son corps.

35 Regardez une assemblée branhamiste ; elle se gonfle, se gonfle, se gonfle et explose et une partie se détache et cela forme une tendance. Pourquoi ? Parce qu'il n'y a plus de vie dans le corps de Branham. Mais il ne peut pas en être ainsi quand le prophète est vivant.

36 Aussi longtemps que vous êtes vivant, votre corps ne peut pas se décomposer. Mais un temps après votre mort, des insectes de toutes sortes prendront possession de votre corps. C'est une loi divine. Le corps doit se décomposer. Les branhamistes n'ont pas cette révélation mais vous êtes heureux parce que vous savez ces choses.

37 Le 24 avril 1993, l'Ange et l'Agneau sont venus de l'éternité pour me commissionner et je parle en vertu de ce mandat divin. Mais pourquoi l'humanité ne s'inquiète-t-elle pas alors qu'il est écrit qu'il est réservé aux hommes de mourir une seule fois après quoi vient le jugement ?

38 Je parle de la part de Dieu, tout le monde m'entend et pourtant les catholiques, protestants, évangéliques et branhamistes vont chaque dimanche brûler de l'encens à Satan. Ils suivent des hommes mais vous, ne vous confiez jamais en l'homme c'est-à-dire en un imam, apôtre, pasteur, évangéliste, docteur ou prophète d'église. Jérémie 17 :5 dit : « Maudit soit celui qui se confie en l'homme ». Mais confiez-vous uniquement en Dieu par ses prophètes messagers selon 2 Chroniques 20 :20.

39 Après moi, quand vous verrez des discussions doctrinales, si cela aboutit à une division, sachez que les deux groupes sont dans la fausseté. La vérité, c'est uniquement Dieu au travers d'un prophète messager vivant. Ceci est l'héritage que je laisse à l'humanité et

jusqu’à ta mort, tu n'oublieras jamais cela.

Chapitre similaire: Kc.12

Le Message de Matthieu 25:6 - Texte intégral
KACOU 129:L'ORIGINE DE LA RACE NOIRE

Lettre que le prophète Kacou Philippe a écrite le 31 janvier 2018 à tous les noirs du monde entier.

1 Lettre que moi, le prophète Kacou Philippe, prisonnier jusqu'au 20 mai 2021 à cause de l'Évangile de Christ, j’ai adressée le 31 janvier 2018 à la race noire pour lui faire connaître sa véritable condition et sa position sur la terre selon la révélation de Dieu et en vertu de la vision du 24 avril 1993.

2 Ce matin, je me suis réveillé rempli du Saint-Esprit. J'ai porté deux chaussures différentes et de couleurs différentes. J'ai porté une culotte et une veste. Et avec la cravate, je me suis ceint les reins. Je suis parti me rouler dans la poussière. Et ayant mis un chapelet à mon cou et ayant pris la photo de William Branham avec la colonne de feu et ma Bible, je suis descendu dans la vallée. Mais partout où je voulais entrer, on me chassait.

3 Alors, je me mis à chercher une église remplie du Saint-Esprit. Je suis entré dans une église catholique mais ils m’ont jeté dehors, versant de l’eau bénite sur moi. Et étant parti de là, je suis entré dans une église protestante et j’ai commencé à réciter le crédo des apôtres. Mais ils m’ont jeté dehors. Et étant parti de là, je parlais encore en langues quand je suis entré dans une église évangélique. Mais ils m’ont encore jeté dehors. Et étant parti de là, je suis entré dans une église branhamiste parce que je croyais en Frère Branham mais sans donner de raison, ils m’ont jeté dehors. Et de là, je suis remonté vers le désert pour aller prophétiser disant : Vous rois et présidents et nobles et riches de la terre et vous tous, hommes et femmes, petits et grands, malheur à vous parce que vous avez entendu mon nom sur la terre.

4 Un jour, je serai le juge de toute l'humanité comme chaque prophète le sera pour sa génération. Il est écrit que les apôtres jugeront uniquement les douze tribus d'Israël pour la période où le Seigneur Jésus-Christ était sur la terre. Romains 2 :16 dit que Paul sera le juge de toute l'humanité pour la période où il était sur la terre. Et moi Kacou Philippe qui vous parle, je serai votre juge devant Dieu. Regardez les présidents des nations. Regardez les dirigeants religieux et les dirigeants des organisations comme l'ONU, l'UNESCO, les hommes politiques, les chefs de firmes, de compagnies, ... Moi Kacou Philippe, c'est par mon Évangile que vous serez tous jugés.

5 De ma naissance jusqu'à 1993, j'avais toujours considéré que la vérité était avec l'église catholique si bien que, quand j'ai reçu la vision, c'est à un évêque catholique que je suis allé l'expliquer. Et alors qu'il parlait, je me demandais comment j'avais pu être en admiration devant ces évêques depuis mon enfance ?

6 J'avais une soif soudaine de la vérité si bien qu'en mai 1993, j'étais membre d'une église baptiste. En juin, j'étais membre d'une église évangélique. En août, j'étais membre d'une autre église évangélique. En septembre, j'étais membre d'une autre. Puis une autre. Puis une autre. Puis je suis resté à la maison ne sachant où aller. Je jeûnais presque chaque jour lorsqu'un instituteur m'a remis une brochure de William Branham. J'ai cherché moi-même et j'ai trouvé une église branhamiste. Et j'y suis resté jusqu'en mars 2002 cherchant un prophète vivant comme William Branham.

7 C'est Dieu Lui-même qui convertit le prophète messager et le prophète messager convertit les élus de sa génération. Le 24 avril 1993, Dieu avait déposé à la place de mon esprit, un nouvel esprit et une nouvelle façon de voir. À l'instant, toutes les conceptions religieuses que j'avais m'avaient quitté. Quand Paul rencontra le Seigneur Jésus-Christ sur le chemin de Damas, il regardait tout ce qu'il avait appris auparavant comme étant de la boue. Et c'est ce que Moïse avait vécu après l'expérience du buisson ardent. Et ce fut ainsi pour chaque prophète envoyé sur la terre.

8 Maintenant, que se passa-t-il le 24 avril 1993, pendant la vision ? L'Agneau parla environ dix secondes avant que je tombe. Quand l'Agneau commença à parler, pendant environ deux secondes dans mon état d'homme, j'entendis d'abord un bêlement, cela entra en moi et quand je fus changé, j'entendais des paroles distinctement comme si l'Agneau était un homme qui me parlait. Vous entendez un animal crier alors qu'il est en train de parler. Vous pouvez entendre un oiseau ou un animal émettre des cris parfaitement identiques et pourtant, ce sont des paroles différentes les unes des autres qu'il prononce.

9 Bien, le 24 avril 1993, quand je sortis de la vision, j'étais un homme différent. Toutes les conceptions religieuses que j'avais auparavant, c'était comme si ce n'était pas moi qui les avais eues. C'est comme si Dieu avait placé en moi, l'esprit et la vision d'un ange et qu'on me demandait de parler à des hommes.

10 C'est comme si Dieu plaçait un cerveau d'homme dans un agneau et que cet agneau devait parler à tous les agneaux de la terre ; et que cet agneau commençait à dire : « Vous tous les agneaux qui bêlez, vous irez en enfer... » Vous voyez ? Il devient un agneau divin. C'est pourquoi je pouvais aller me tenir sur les eaux avec eux dans l'éternité.

11 Et toi Afrique, c'est en vertu de cette vision de 1993 que je vais te parler aujourd'hui

touchant la malédiction de Cham et sa postérité. Toi homme noir, aujourd'hui, je te fais connaître ton identité et ta position sur la terre afin que tu sois sage.

12 Je suis ton prophète et sache que si tu es noir, peu importe ce que tu seras sur la terre, tu seras toujours un esclave à cause de la malédiction de Cham. Tout l'or, tout le diamant, tout le pétrole et tout l'uranium et tout le sous-sol et les terres et les bois d'Afrique et tout ce qui s'y trouve ne t'appartiennent pas, c'est la propriété originelle de l'homme blanc. Mais ces richesses se trouvent en Afrique afin que vous les noirs, vous n'ayez pas besoin d'aller en Asie ou en Europe ou en Amérique pour les exploiter pour vos maîtres blancs. Ainsi, tout noir qui s'oppose à l'intérêt des blancs en Afrique est un esclave récalcitrant. L'Afrique est un don de Dieu à l'homme blanc et pour toujours les noirs y seront comme des esclaves en sursis.

13 Maintenant, pourquoi la malédiction de Cham nous suit-elle ? Dans Genèse 3 :14, Dieu avait dit à cet animal : Tu marcheras sur ton ventre. Et alors ses mains et ses pieds disparurent et il devint comme le serpent. Dans Genèse 11, à la Tour de Babel, Dieu confondit le langage des hommes et cette confusion traversa les générations jusqu'à nous et se perpétuera après nous.

14 Quand les juifs étaient massacrés en Allemagne, l'origine était qu'un jour leurs pères avaient rejeté un prophète disant : que son sang retombe sur nous et sur nos enfants. Quand Dieu maudit la terre, partout où il y avait la terre, les ronces et les épines poussaient. C'est ainsi que pour toujours selon la malédiction de Cham, l'homme noir sera l'esclave de l'homme blanc.

15 Toute l'humanité est descendue de Noé, un blanc. Il y a 4000 ans, il n'y avait pas de noir sur la terre. Mais d'où et comment est apparue la race noire sur la terre ? Si quelqu'un a une fois révélé cela, je ne sais pas. Mais, maintenant écoutez la Parole de l'Éternel, le Dieu des prophètes : L'Éternel aima et éleva l'Égypte.

16 L'Éternel éleva l'Égypte au-dessus des habitants de la terre. Et Il créa une situation et y envoya Joseph afin que l'Égypte connaisse l'Éternel, le seul vrai Dieu et il fut ainsi selon Genèse 41. En ce temps-là, il n'y avait pas encore de noir. Et pharaon et tous les égyptiens connurent l'Éternel. Mais quand Moïse et les juifs sortirent de l'Égypte, la race noire apparût comme une lèpre noire sur les Égyptiens, même les bébés, quand ces égyptiens commencèrent à élever à nouveau les dieux Buto, Isis, Hathor, Horus, Amon Rê et Osiris au-dessus de l'Éternel. Parlant de race jaune, rouge et autres, sachez que des races de serpents étaient sur la terre quand le père de Caïn devint un serpent par la malédiction de Genèse 3 :14.

17 La race noire est apparue en Égypte après la sortie des juifs de l'Égypte et s'est répandue sur la terre avec les déportations. Les noirs transportèrent avec eux les dieux d'Égypte dans tout le monde afin que vienne sur eux la malédiction de Noé sur Cham disant : Toi Cham, ta postérité sera l'esclave des esclaves de tes frères. Et Moïse imputa cela à Canaan comme fut imputé à Lévi, la dîme d'Abraham à Melchisédec. Et Cham engendra Cush, Mitshraim et Puth qui sont l'Éthiopie, l'Égypte et la Libye. Et tous les africains noirs sont des esclaves évadés de ces pays. Et en 2017, les libyens purent en capturer quelques-uns pour les revendre et les africains noirs furent indignés ; et pourtant c'était le droit de ces libyens. Vous voyez ?

Le Message de Matthieu 25:6 - Texte intégral

18 Si tu es un noir hors de l'Éthiopie, de l'Égypte et de la Libye, sache que tu es un esclave évadé, en cavale. Et jusqu'à ta mort, tu seras dans les onctions de démons comme les cananéens. Tu seras toujours aventurier et migrant et tu serviras l'homme blanc, tu parleras sa langue et tu te vêtiras de friperies et tu seras dans les appareils d'occasion et voitures d'occasion car ta demeure est la poubelle de l'homme blanc.

19 De même que les tribus d'Israël se partagèrent Canaan dans Josué 14, de même, l'Europe se partagea l'Afrique en 1885 à la conférence de Berlin. Amen !

20 Tous les hommes sont égaux devant Dieu mais les races humaines ne sont pas égales. La peau noire n'est pas l'effet du soleil mais l'effet de la malédiction de Cham et sa postérité. La race noire est la race de l'esclavage et de la servitude. Et l'esclave sage et honoré, c'est l'esclave qui peut fouetter son père et sa mère et ses frères pour son maître.

21 Quand dans sa bonté, l'homme blanc te fera asseoir à côté de lui, tu n'oublieras pas que l'esclave qui est noble et sage, c'est l'esclave le plus soumis et dévoué à son maître. Ta monnaie ou tout ce que tu feras, c'est l'homme blanc qui en donnera la valeur. Et quand tu seras un chef ou un président parmi les noirs, sache que d'abord c'est pour l'intérêt de l'homme blanc comme sous la colonisation. De génération en génération, il en sera toujours ainsi.

22 Tous les égyptiens étaient des blancs. Et la fille de pharaon a caché Moïse, un bébé blanc et personne ne l'a remarqué. Et à Madian, les filles de Jéthro avaient pensé que Moïse était un égyptien. Exode 2 :19. Ce n'est donc pas le soleil mais c'est la malédiction qui changea la couleur de la peau des égyptiens dans leur adoration des dieux. Ce fut après la sortie des juifs de l'Égypte. Et plus tard, ils devinrent des esclaves en Égypte puis vendus ou déportés pour être des esclaves. Et c'est fuyant l'esclavage, qu'ils se répandirent et peuplèrent le reste de l'Afrique. Dans leur exode, ils multipliaient les dieux. Ils en fabriquaient et leur donnaient des humains en sacrifice.

23 Les dieux, c'était une obsession pour les noirs. Toute rivière, toute montagne, tout ce qu'ils trouvaient, ils adoraient cela. Et partout où ils étaient déportés comme en Inde, c'était pareil. Et la traite négrière fut une purification pour l'Afrique de ce qui n'est pas bon.

24 Et dans les Caraïbes et partout où les noirs arrivaient depuis 1503, ils se considéraient comme les juifs en Égypte. Et ils attendaient tous un Moïse qui les sauverait des mains de leurs maîtres blancs. Et jusqu'en 2018, cela fait plus de 400 ans et Moïse doit être sur la terre. Mais Moïse est envoyé aux noirs et ils ne le reçoivent pas.

25 Vous africains déportés, si vous êtes Israël, pourquoi tous les pasteurs et presque tous ceux qui ont cru en moi au Brésil sont-ils des blancs ? Pourquoi tous les pasteurs du Mexique sont-ils des blancs ? Pourquoi tous les pasteurs et apôtres et prédicateurs d'Argentine, de Colombie, de Pérou, de l'Équateur et du Honduras et leurs fidèles sont-ils tous des blancs ? Est-ce que ce sont les égyptiens qui ont cru en Moïse ?

26 Vous n'avez jamais cru aux prophètes envoyés aux blancs et moi Kacou Philippe, je suis le commencement du prophétisme de la race noire. Donc depuis quand avez-vous connu Dieu et quel est le prophète qui vous a fait connaître Dieu ? Entre Dieu et les hommes, il y a le prophète. Le Salut, c'est par le prophète messager vivant de ton temps.

27 Et les sacrificateurs et les pasteurs et les apôtres et prophètes d'église sont les porte-paroles des prophètes messagers. Et nul ne peut connaître Dieu que par un prophète messager vivant. Dans le livre des Juges, il est dit que les juifs ne connaissaient pas l'Éternel, alors qu'ils avaient les rouleaux de Moïse. Et vous les noirs, quel est le prophète messager qui vous a fait connaître Dieu ?

28 Où sont donc les cubains, les jamaïcains, haïtiens, martiniquais et tous les antillais et les fils des noirs déportés alors que Dieu visite l'Afrique ? Je ne sais pas. Les blancs s'en tiennent à ce que j'ai reçu et prêché de la part de Dieu tandis que les noirs fouillent ma vie privée comme Cham et me tendent des pièges. Pourquoi cela ? La malédiction de Cham avait aussi modifié la mentalité et le comportement de l'homme noir.

29 Combien de personnalités noires ont lu ou écouté mes paroles ? Combien ne me méprisent pas parce que je suis noir ? Mais regardez l'histoire de l'Europe ! À une époque où l'humanité n'avait pas la Bible, le soin des blancs pour les messagers de Dieu fut si grand que Dieu leur suscitait tellement de messagers, au point qu'un messager ne mourait pas que Dieu en suscitait un autre : Irénée, Colomban, Hilaire de Poitiers, John Wyclif, Jean Huss, Jean Calvin, Martin Luther, Ulrich Zwingli, John Wesley... Et tous ceux-là furent reçus comme des prophètes dans leurs propres nations. Les rois, les ducs et les nobles les protégeaient contre l'église catholique en leur donnant des sauf-conduits afin que personne ne leur fasse du mal. Mais moi, j'ai été mis en prison et interdit de prêcher.

30 Après Israël, l'Europe fut la terre où Dieu fut reçu. Et Dieu éleva l'Europe au-dessus de tous les habitants de la terre. L'homme blanc était digne de chasser les indiens de leurs terres d'Amérique. Les blancs étaient dignes de dominer les nations arabes et de se partager l'Afrique. L'homme blanc que les noirs avaient fui en Égypte, ils le retrouvaient à nouveau et le transportaient dans les hamacs car ils étaient destinés à être ses esclaves et où qu'ils allaient, cela les suivait.

31 Deux peuples ont été chassés de leurs terres et sont arrivés en Amérique. Les juifs qui ont produit des hommes puissants qui dirigent l'Amérique. Et les africains noirs qui n'ont produit que des James Brown, Martin Luther King, Michael Jackson, Whitney Houston, Mohammed Ali, Pelé, Bob Marley, ...

32 Les esclaves noirs en Amérique n'ont jamais été le type des juifs en Égypte. Les juifs croient aux prophètes. Les juifs ne sont pas sortis avec les negro spiritual, gospel, boogie-woogie, praise break, soul music, R&B, jazz et reggae d'Égypte. L'indépendance des pays africains et l'abolition de l'esclavage et de la ségrégation raciale n'ont rien apporté aux noirs d'Amérique !

33 Si l'homme noir n'est pas le symbole du mal, pourquoi son cœur ne s'est jamais tourné vers le vrai Dieu ? En Israël, recevoir le sang d'un noir est aussi mauvais que manger le porc. Et je dis : Amen à cela. Et je ne condamne pas un blanc sans Christ qui refuse de donner sa fille en mariage à un noir. La race noire, c'est le berceau du racisme et du mal. Si les noirs étaient à la place des blancs en Amérique, tous les blancs d'Amérique seraient exterminés comme au Rwanda.

34 Et Malcom X, un musulman, demandait aux noirs de prendre les armes contre les blancs. Maudit soit ce Malcom X ! Les arabes qui castraient les noirs au nom de l'Islam sont-ils bons

et les blancs d'Amérique qui vous ont laissé vivre sont-ils mauvais ?

35 Douze millions d'africains ont été déportés par les européens vers l'Amérique et aujourd'hui vous êtes plus que douze millions. Mais où sont les descendants des quarante millions d'africains noirs déportés par les arabes vers l'Irak, l'Iran, l'Arabie et les pays arabes ?

36 Les blancs d'Amérique sont-ils mauvais parce qu'ils n'ont pas castré vos pères pour que vous ne veniez pas au monde ? Le diable, c'est vous les Américains noirs ; c'est pourquoi quand il fallait un noir pour diriger l'Amérique, c'est au Kenya en Afrique que Dieu alla chercher ce noir.

37 Avec un si grand Message, je suis méprisé et rejeté par les noirs parce que je suis noir. Au Mozambique, des blanches, la Sœur Josefina Pereira et sa fille Alexandra expliquent aux noirs que c'est maintenant par un noir que Dieu sauve l'humanité et les noirs sont étonnés. Le grand Dieu s'est abaissé pour choisir un prophète noir mais les noirs ne sont pas assez humbles pour l'accepter.

38 Les noirs ont honte de ma peau noire et préfèrent William Branham, un prophète blanc qui est mort avant leur naissance. William Branham est vénéré en Afrique noire et ses brochures sont devenues des reliques. Pour une jeune fille noire, un blanc pauvre vaut mieux qu'un africain riche.

39 Et pour un religieux noir, un prophète blanc mort vaut mieux qu'un prophète noir vivant. Seul l'africain noir peut agir ainsi à cause de la malédiction de Cham. Mais je prie pour toi afin que pour la première fois, toi aussi tu connaisses Dieu.

40 Ô Dieu de grâce et de miséricorde, après sept jours qui sont les sept âges passés hors du camp d'Israël et des nations selon Lévitique 14, en ce huitième jour, les lépreux aussi doivent revenir dans le camp pour être purifiés, blanchis et affinés. Et c'est pourquoi Tu visites l'Afrique et la terre par un prophète noir.

41 Ô Dieu, souviens-toi de tous les noirs dispersés à travers la terre. Souviens-toi que quand tu enverras Élie et Moïse à Israël, tu sauveras de chaque tribu d'Israël. C'est pourquoi, souviens-toi aussi des africains noirs, des américains noirs, des brésiliens noirs, des polynésiens, cubains, jamaïcains, haïtiens, martiniquais et de tous les antillais et les noirs déportés et dispersés et migrant dans le monde entier. Fais que pour la première fois, la race noire aussi puisse connaître Dieu.

Chapitres similaires: Kc.134 et Kc.135

Le Message de Matthieu 25:6 - Texte intégral
KACOU 130:AINSI ME PARLAIT L'ANGE

Lettre que le prophète Kacou Philippe a écrite, le 24 avril 2018 à tous les saints dans le monde entier.

1 Lettre que moi, le prophète Kacou Philippe, prisonnier jusqu'au 20 mai 2021 à cause de l'Évangile de Christ, j'ai adressée le 24 avril 2018 à tous les saints et à tous ceux qui sont dans l'espérance de la Vie éternelle en ce 25ème anniversaire de la descente de l'Ange.

2 Bien. Au commencement, avant la création de l'humanité, Moïse se tint au bord de la mer et vit l'Esprit de Dieu seul se mouvoir au-dessus des eaux. Et à la fin des temps, je me suis tenu exactement à la même place que Moïse. Et mon âme est allée se tenir avec Dieu au-dessus des eaux.

3 Et cette constellation était tout le Royaume des Cieux au-dessus des eaux entre le Ciel et la terre dans la pierre de faîte de la pyramide. Et la pierre de faîte renferme les sept couleurs de l'arc-en-ciel, les sept dimensions et les sept âges de l'Église. C'est l'âge de la restitution et c'est le ministère de la pierre de faîte.

4 L'Ange représentait Élie qui est l'ensemble des saints qui ne connaîtront pas la mort. L'Agneau représentait Moïse qui est l'ensemble des saints ressuscités. Et moi, j'étais le fils de l'homme c'est-à-dire le prophète. Et cela forma une constellation sur la pyramide. Le prophète est le Royaume des Cieux qui descend sur la terre pour le Salut de l'humanité.

5 Et quand un prophète comme moi est envoyé sur la terre, il est l'unique en son temps et les ministères d'Éphésiens 4 :11 sont ses auxiliaires pendant qu'il est vivant sur la terre. Et son Message est le registre contenant les noms de tous les élus de sa génération.

6 Et chacune de ses prédications est une liste du registre. Et sur la terre, quand quelqu'un lui dit : « Alléluia, je crois », Dieu entend dans le Ciel : « Gloire à Dieu, c'est mon nom ! Je suis sauvé ! ». Et quand le dernier élu a répondu à l'appel, le ministère de ce prophète est terminé. Il referme le registre, il rentre dans la gloire et dit à Dieu avec joie : « Seigneur, tous ceux que tu m'as donnés, je les ai trouvés sur la terre. Aucun d'eux n'est perdu ».

7 Un prophète ne peut pas mourir avant d'avoir appelé et connu le dernier élu de son lot. C'est : « Ainsi dit le Seigneur ». Et c'est le 24 avril 1993 que l'Ange est descendu avec le registre des élus de notre génération. Et un jour, deux anges prendront le registre des 144.000 dans le Ciel et descendront sur la terre en Israël vers Élie et Moïse selon Apocalypse 11 et Élie et Moïse ne mourront pas avant que le 144.000ème élu ait cru en eux.

8 Et Dieu connaît le nombre exact de la foule du 24 avril 1993 et combien il en viendra de chaque nation. Et je connaitrai le dernier élu de cette foule du 24 avril 1993 avant ma mort. C'est « Ainsi dit le Seigneur ».

9 Quand William Branham a expérimenté la mort un matin, l'Ange lui avait dit là-bas au paradis : « Quand tu étais vivant sur la terre, tous ceux que tu as aimés et tous ceux qui t'ont aimé, Dieu te les a donnés ». Ainsi, un homme qui a cru au lendemain de la mort d'un prophète ne peut pas faire partie du lot de ce prophète. C'est : « Ainsi dit le Seigneur ».

10 Et pour notre temps, Siméon dans Luc 2 :25 est l'ensemble des saints de 1965 à 2002. La foi de Siméon ne reposait pas sur Moïse ou William Branham. C'est : « Ainsi dit le Seigneur ». C'est la révélation infaillible de Jésus-Christ en vertu de la vision du 24 avril 1993. Et quand un prophète est mort, c'est la nuit. Il n'y a plus d'évangélisation publique et les baptêmes sont

pour l'espérance du prophète à venir. C’est pourquoi le Seigneur Jésus-Christ a dit à ses disciples : « Travaillez pendant qu’il fait jour ».

11 Les milliers qui avaient cru à la chambre haute allèrent à Paul. Le lot de Moïse est différent du lot de Josué. Et Jean-Baptiste, le Seigneur Jésus-Christ et Paul, ce sont trois groupes différents.

12 Si vous êtes un enfant de Dieu, quand un prophète parle, vous devez dire avec humilité : « Seigneur, si c'est moi qui ne comprends pas, éclaire-moi », mais vous ne devez pas discuter. C'est le péché et la malédiction qui peuvent amener quelqu'un à discuter avec un prophète. Et si quelqu'un est homosexuel ou se masturbe ou a des rapports sexuels hors mariage ou va avec sa femme par derrière comme un animal ou porte sa bouche à l'intimité de son conjoint alors quand un prophète comme moi parle, il doit se taire en respect à Dieu et Dieu aura pitié de lui.

13 Souvenez-vous que les juifs attendaient le Messie depuis 4000 ans. Ils étaient préparés pour cela. Ils avaient une culture de prophètes. Ils avaient reçu des dizaines de prophètes. Ils savaient qu’un vrai prophète est solitaire et condamne les systèmes religieux de son temps. Ils savaient que le Messie naîtrait d’une vierge et qu’il naîtrait de la maison de David. Ils savaient ce qu’est un prophète. Ils étaient tous prêts pour recevoir le Messie. Mais quand le Messie est venu, ils l’ont crucifié. Et donc, que peut-on attendre de l’Afrique et des nations face à moi Kacou Philippe ? Ils m’ont rejeté et pourtant je tiens les clés du Royaume des Cieux, je suis le sauveur venu de Dieu pour cette génération. Nul ne peut être sauvé que par moi. Et en moi, seront prêchés le Salut et la condamnation de l'humanité jusqu’à ce que je quitte la terre.

14 Mon absolu n’est pas la Bible. Je ne connais pas la Bible pour que je prêche la Bible. Je ne connais pas le Coran ou une religion. Je ne connais pas une église et je ne connais pas le Jésus-Christ dont vous parlez. Personne ne m'a conduit à Christ pour que je parle de Christ.

15 Le 24 avril 1993, ce n'est pas le dieu des chrétiens ou des musulmans qui rejettent les prophètes qui m'est apparu mais le Dieu vivant, le Dieu des esprits des prophètes. Raison pour laquelle, les chrétiens et les musulmans ne me reçoivent pas.

16 Dans la vision du 24 avril 1993, j'ai déjà vu la foule des sauvés. Comme pour Élie et Moïse, Dieu a déjà arrêté le nombre des sauvés de cette génération. Ma seule mission est que vous entendiez ce Message. Même lorsque quelqu'un qui ne croit pas en moi vous dit : « Il y a quelqu’un qui dit que tous ceux qui ne croient pas en lui iront en enfer », alors, sachez que cette parole est pour votre condamnation si vous ne croyez pas en moi.

17 Comme les prophètes d'Israël, j'ai été appelé dans une vision, mes yeux se sont ouverts et j'ai entendu directement la propre voix de Dieu. Je me suis tenu dans l'éternité avec l'Ange et l'Agneau au-dessus des eaux qui sont les présidents, les rois, les hommes religieux, les ministres, et tous les habitants de la terre.

18 Et savez-vous que quand ce phénomène a eu lieu, il n'y avait pas d'adoration dans le Ciel ? Savez-vous que les chérubins et tous les séraphins et les archanges avaient cessé leur adoration dans le Ciel ? Et après cette transfiguration, la foule nombreuse au pied de la pyramide s'est approchée de moi disant : « Nous n’avons pas vu l’Ange et l’Agneau et nous n’avons pas entendu les paroles que l’Agneau a prononcées mais nous croyons

entièrement ». En sorte qu'il ne fut pas nécessaire qu'une voix vienne du Ciel pour dire : « Celui-ci est mon fils bien-aimé, écoutez-le ». Tout ce que j'ai prêché, ce fut de la part de Dieu au travers de ce saint Ange. Et mon souci n'a jamais été d'être conforme à la Bible.

19 L'Ange de l'Éternel qui apparaissait aux prophètes dans la Bible et qui les conduisait et les inspirait est le vrai auteur de leurs actes et paroles. L'Ange qui était apparu à Paul sur le chemin de Damas était le vrai auteur de toutes ses lettres et épîtres. Et cet Ange est l'Esprit de Paul et la plénitude du Saint-Esprit dans sa génération.

20 Et l'Ange qui était apparu en 1933 à William Branham au fleuve Ohio est le vrai auteur de ses actes et de tout ce qu'il a prêché. Et pour notre temps, l'Ange du 24 avril 1993 est le Seigneur Jésus-Christ et il est l'Esprit de Kacou Philippe et la plénitude du Saint-Esprit. Et à la fin de mes jours, quand je serai parti, il se répandra sur vous et demeurera avec vous et même en vous jusqu'au jour de la résurrection.

21 La parole d'un prophète, c'est Dieu Lui-même qui descend par un ange et qui parle à l'humanité en se servant d'un homme appelé prophète. C'est pourquoi, jusqu'à la fin du monde, comme les prophètes de la Bible, mes paroles ne disparaîtront jamais parce que ce sont des paroles éternelles de Dieu.

22 Chaque prophète sur la terre a eu la même source d'inspiration. Aux uns, c'était par des visions ou des songes. À d'autres, c'était par des voix audibles venant du Ciel ou par inspirations prophétiques. Leurs Messages sauvent les élus de leurs temps et deviennent un mémorial pour les générations futures. Et des signes sont donnés afin que la terre voie et croie en eux.

23 Et avec William Branham, la foule au fleuve Ohio vit cette lumière et plusieurs tombèrent à genoux et adorèrent et d'autres s'évanouirent. Dieu fit cela afin que l'Amérique croie. Et à ma naissance, des chants d'anges se firent entendre dans le ciel et des flammes de feu apparurent et le phénomène fut observé dans un rayon de trois kilomètres et le journal du cinquantenaire des assemblées de dieu a rapporté cela.

24 Un prophète est comme un téléphone. Les paroles que vous entendez ne sont pas de lui. Le téléphone peut être sans valeur et pourtant il peut faire entendre la voix du président de la République. C'est pourquoi, vous habitants de la terre, sachez que ce n'est pas moi que vous rejetez mais c'est Dieu que vous rejetez

25 Et vous dirigeants religieux, un rabbin peut-il rester indifférent s'il entend qu'il y a un prophète en Israël ? Et dans Jean 4, à la parole de la samaritaine, tous les rabbins n'ont-ils pas accouru vers le Seigneur Jésus ? Et moi Kacou Philippe, qui vous parle, je suis sans valeur devant vous et pourtant je suis la porte des Cieux et le maître de la moisson aujourd'hui.

26 Quand la vision du 24 avril 1993 eut lieu, Jean dit dans Apocalypse 8 :1 qu'il y eut un silence d'environ une demi-heure dans le Ciel parce que ce mystère était scellé. On ne pouvait pas l'interpréter. Junior Jackson et William Branham l'ont vu sous forme d'un caillou blanc sans inscription dans une pyramide. C'était scellé dans une langue inconnue. Et William Branham avait demandé à tous ceux qui étaient avec lui d'avoir les regards sur ce caillou blanc et cette langue inconnue.

27 Et le 24 avril 1993, un homme s’est tenu au sommet de cette pyramide pour interpréter ce caillou blanc qui était la langue inconnue mais tous les pasteurs branhamistes étaient déjà partis, suivant leurs propres voies.

28 Et vous branhamistes, avez-vous oublié comment en 1994, j'avais prophétisé que les deux diacres allaient diviser l'église et que les pasteurs branhamistes de Côte d'Ivoire allaient échouer dans leur tentative de réunir cette église ? Et vous avez dit que cela n'était pas possible.

29 Et plus tard, lorsque cela fut accompli exactement selon ma prophétie, des pasteurs branhamistes se concertèrent et un matin, ils m'appelèrent devant l'église et me consacrèrent prophète comme Joseph et Daniel le furent par pharaon et Nebucadnetsar. Avez-vous oublié cela ?

30 Et à la fin de la veillée du 31 décembre 1994, le pasteur David me demanda de prier spécialement pour la marche de son église jusqu'à l'enlèvement et je le fis alors que j'étais un simple fidèle. J'étais celui qui pouvait raconter le songe de quelqu'un et en donner l'explication. Mais comment suis-je devenu le diable aujourd'hui ? Vous branhamistes, en me rejetant, vous avez tous rejeté Dieu et vous ne le savez pas.

31 Depuis 2002, le même saint Ange m’a conduit. Une présence me conduit à prêcher et après, cette présence se retire et je retrouve mes sens. En sorte que trois heures après la publication de Kacou 129, j'ai failli me repentir et je me suis ressaisi. Et j'ai dit : Puisque cela ne vient pas de moi, je ne suis pas responsable. Mon esprit cherche à s'opposer à l'inspirateur.

32 En 1993, en pleine lecture de la brochure « Le Trône » de William Branham, j'ai arrêté la lecture et j'ai dit en moi-même : Qui est-il pour révéler ces mystères ? Le lendemain, un autre esprit m’a poussé à reprendre la lecture. C'est la même réaction que j'aurais eue au temps de Moïse en lisant Genèse 1 ou au temps du Seigneur Jésus-Christ quand il disait : « Moïse a dit cela mais moi je vous dis ceci ».

33 Et j'ai dit que dans 100 ou 200 ans, la mémoire des dirigeants religieux d’aujourd’hui sera oubliée comme ce fut pour tous les rabbins du temps du Seigneur Jésus.

34 Je suis le Salut, je suis l'unique vrai prophète et toutes les prédications des dirigeants catholiques, protestants, évangéliques et branhamistes sonnent comme les discours de Yasser Arafat, Mahmoud Abbas et Hassan Nasrallah dans les oreilles de Dieu. Et tous ceux qui n’ont pas l’amour de la vérité les écoutent. Mais comme Israël, il y a toujours sur la terre, un peuple qui écoute les prophètes de Dieu.

35 Avant que j'ouvre une Bible, j'ai vu la foule nombreuse disant : « Nous n'avons pas vu l'Ange et l'Agneau et nous n’avons pas entendu les paroles que l'Agneau a prononcées mais nous croyons entièrement ». Et je m'avançais sur un cheval blanc et les montagnes s'aplanissaient et les arbres se courbaient jusqu'à ce que leur feuillage touche le sol.

36 Et quel est le pasteur ou le politicien qui me fera faire un compromis ? Lors des grands rassemblements funéraires et autres, quand un pasteur disait : « J'invite tout le monde à se tenir debout pour la prière ou pour la lecture de la Bible », tous les chrétiens et les musulmans et tout le monde se levaient sauf moi. Je suis leur prophète et je ferai en sorte

qu’ils le sachent.

37 Dans votre rébellion contre moi, je veux juste que vous sachiez que, que vous le vouliez ou pas, c'est moi Kacou Philippe qui suis votre prophète et que sans moi, vous irez tous en enfer. Rejetez-moi mais je suis votre prophète comme le président d'un pays est le président de tous les opposants de ce pays.

38 Noé était le prophète de tous les habitants de la terre en son temps. Le Seigneur Jésus-Christ était le prophète de Hérode et Pilate et des soldats romains et de tous les pharisiens et sadducéens qui le combattaient.

39 Et moi qui vous parle, je suis le prophète des rois et présidents et de tous leurs gouvernements. Je suis le prophète des chrétiens et des musulmans et de tous les habitants de la terre aujourd’hui. Je tiens les clés du Royaume des Cieux. Je suis le chemin, la vérité et la vie et nul ne peut être sauvé que par moi aujourd’hui. Heureux quiconque aura discerné le Fils en moi. Je suis la vie et tout le reste n’est que mort, confusion et désolation.

40 Et vous branhamistes, savez-vous que le nom de William Branham ne dit rien à un Américain ? Montrez-moi les grandes assemblées branhamistes du Kentucky ? Montrez-moi les grandes assemblées branhamistes de Pennsylvanie ? Où sont les grandes assemblées branhamistes de Jeffersonville en Arizona ? Il n'y en a pas. En Amérique, le ministère de William Branham est mort depuis 1965. Le Branham Tabernacle est toujours la même petite église de 1965.

41 Et avant la mort du pasteur Orman Neville, des tendances étaient déjà nées dans le Branham Tabernacle. Et plusieurs de ceux qui étaient avec William Branham avaient quitté son Message avant de mourir. Et un grand nombre d’entre eux, comme les pasteurs Gene Goad et Léo Mercier qui s’occupaient des bandes audio étaient devenus des homosexuels avant de mourir.

42 Et les gros dossiers d'homosexualité et de pédophilie du pasteur Léo Mercier se trouvent encore à la Cour suprême de Californie. Même Rudin Roger, le pasteur de Evening Light Tabernacle en Arizona a vécu tout le temps dans l'homosexualité jusqu'à sa mort. Et c’est à ses funérailles que les homosexuels ont découvert qu’il était pasteur.

43 Un prophète mort ne peut sauver personne. Si William Branham mort peut sauver un vivant, cela signifie qu'il est en train de sauver les morts et que Michael Jackson et Bob Marley sont branhamistes à présent. Mais c’est à cause de la malédiction de Cham que Satan a transporté le branhamisme vers l'Afrique noire surtout au Congo-Kinshasa, le pays du léopard ailé, pour faire barrage au prophète Kacou Philippe.

44 Les branhamistes congolais sont beaucoup plus nombreux que tous les autres branhamistes du monde entier réunis. Et en réponse à Satan, Dieu a dit que ce pays sera une base du Cri de minuit.

45 Malgré l’inquisition catholique, l’Europe a reçu Martin Luther. Et il y a cinquante ans, l’Amérique s’était servie du pentecôtisme pour dresser la plateforme à William Branham à travers les hommes d'affaires du plein Évangile mais l’Afrique s’est servie du branhamisme et des prophètes à onction pour faire barrage au prophète Kacou Philippe. Aucun continent n’a jamais agi ainsi.

46 L’Amérique a combattu Ben Laden jusqu’à la mort mais l’Afrique n’a rien fait face à T.B. Joshua, Chris Oyakilomé, Baruti Kasongo, David Owuor et Sherphed Bushiri et tous les prophètes à onction sans Message qui sont plus mauvais que Ben Laden.

47 Ô Dieu ! Tu as envoyé des hommes sur la terre, ils ont accompli leur mission pour le salut de leur génération et à mon tour, des démons à onctions et de miracles se sont levés en très grand nombre pour être des voix de discorde pour embrouiller la terre afin que ma voix soit étouffée.

48 Mais moi Kacou Philippe, je prévaudrai mais surtout, toi Afrique, Dieu a vu le mal que tu allais faire en mon jour c’est pourquoi tu ne seras jamais rien sur la terre. Avant ta naissance, tu étais déjà maudite à cause du mal que tu allais faire à la terre en mon jour. Tu es née dans la misère, tu vivras dans la misère et tu finiras dans la misère et la servitude. Et parce que tu as rejeté Dieu pour suivre des onctions de démons, tu marcheras dans les maladies et les malédictions et les difficultés jusqu’à ta fin. Et jusqu’à ma mort, je ne te pardonnerai jamais cela.

49 Vous prenez ces démons pour serviteurs de Dieu et vous me combattez avec vos polices et tribunaux ? Mais dites-moi : Pourquoi les prophètes de Dieu ont-ils été persécutés et tués ? Pourquoi le Seigneur Jésus-Christ a-t-il été crucifié ?

50 Est-ce parce qu'il multipliait le pain, changeait l'eau en vin et guérissait les malades ? Et pourquoi ai-je été emprisonné ? Pourquoi suis-je interdit de prêcher ? Pourquoi ai-je toujours été interdit de sortir de mon pays ? Pourquoi mes apôtres ont-ils été emprisonnés ?

51 Pourquoi mon vaillant fils Zukisa Mbalo a-t-il été tué en Afrique du Sud par une foule de pentecôtistes en colère ? C'est parce que c'est la même histoire qui se répète mais vous me rejetez et vous courez après les miracles rapides de Satan.

52 Moi, je ne brandis jamais les miracles que je fais comme le faisait le pentecôtiste William Branham parce que je veux marquer l’humanité par la Parole. Au commencement était la Parole et ce qui sauve, c’est uniquement la Parole. Aggée, Sophonie et Habakuk ont accompli des miracles comme moi mais ils n’en ont jamais parlé parce qu’un homme de Dieu, ce n’est pas les miracles.

53 Et dans Exode 7, pharaon avait fait comprendre cela à Moïse. L’ange a dit à Corneille : « Tu trouveras à Joppé, un homme appelé Pierre qui te dira les paroles par lesquelles tu seras sauvé ». Vous habitants de la terre, courez partout pour augmenter vos malédictions mais si vous êtes un élu, vous finirez votre course devant moi Kacou Philippe.

54 Sachez que quand vous naissez, toutes les bénédictions et malédictions de famille et des parents depuis Adam sont suspendues au-dessus de vous. Mais quand vous atteignez l'âge de conscience, non pas les sorciers mais vos premiers actes déterminent votre choix. Et la solution, c’est de revenir premièrement à Dieu par son prophète selon 2 Chroniques 20 :20.

55 Recherchez premièrement le Salut. Et le Salut, c’est uniquement par le prophète vivant de ton temps. Ni un ange, ni un livre appelé Bible ou Coran. Ni un prophète appelé Moïse, Jésus de Nazareth ou Muhammad. Mais les paroles d’un vivant au milieu de toi.

56 Et toi, quelles que soient les difficultés et souffrances que tu traverses, sache

premièrement que le responsable de tout cela, c'est toi-même. Et à la recherche de solution, tu n'iras pas vers n'importe quel prophète et n'importe qui ne doit pas t'imposer les mains.

57 Tu n'échangeras jamais ton Salut contre un soulagement éphémère de Satan dans une église catholique, protestante, évangélique ou branhamiste. Dans Genèse 50, Joseph a demandé que ses os montent d'Égypte avec le prophète Moïse. Et toi, si tu es un élu, tu ne dois pas mourir avant d'accepter Kacou Philippe, le prophète vivant de ton temps.

Chapitres similaires: Kc.1, Kc.36, Kc.64 et Kc.133

Le Message de Matthieu 25:6 - Texte intégral
KACOU 131:LES TROIS RELIGIONS SATANIQUES D'APOCALYPSE 16 :13

Lettre que le prophète Kacou Philippe a écrite, le 08 juillet 2018 à tous les religieux du monde entier.

1 Moi le prophète Kacou Philippe, j'étais assis avec les miens le 7 juin 2018. Et à 12 heures 24 minutes, la révélation sur Apocalypse 16 :13 m'est venue encore du Dieu Tout-Puissant, Celui qui existe par Lui-même, l'Incréé, Celui qui fait ce qu'Il veut selon sa volonté. Celui qui élève et abaisse qui Il veut. Et depuis ce 7 juin, je me réveillais chaque jour à 4 heures du matin, à l'heure du muezzin, quelle que soit l'heure à laquelle je m'endormais, jusqu'à ce que la révélation fût complète.

2 Apocalypse 16 :13 dit : « Et je vis sortir de la bouche du dragon, trois esprits impurs comme des grenouilles ». Qui sont ces trois esprits de grenouille dans Apocalypse 16 :13 ? Qui sont ces trois démons qui parcourent la terre ? Jamais un homme n'a révélé la véritable identité de ces trois démons comme on le fait pour Apocalypse 17 qui est l'église catholique romaine.

3 Ainsi, il m'a été révélé par l'Ange du 24 avril 1993 que cette trinité satanique comme des grenouilles est l'islam, le christianisme et le judaïsme. Apocalypse 16 :13 dit que ce sont des esprits de dragon et de faux prophètes sortis pour conquérir la terre.

4 L'hindouisme et le bouddhisme et toutes les religions de la terre sont aussi du diable mais les trois esprits de grenouilles dans Apocalypse 16 :13 sont : l'islam, le christianisme et le judaïsme. Ces trois religions se réclament d'Abraham. Ces trois religions croient en Moïse. Ces trois religions ne croient pas aux prophètes vivants mais chacune d'elles se réclame d'un prophète qu'elle n'a pas connu. Chacune d'elles a son propre livre saint. Et les trois n'ont pas besoin d'un prophète vivant mais elles attendent le Messie qui est pourtant un prophète. Ce sont les trois esprits de grenouille d'Apocalypse 16 :13.

5 Les grenouilles ont les yeux sur la tête. Elles peuvent voir ce que Dieu a fait dans le passé avant leur naissance et voir ce que Dieu fera dans le futur après leur mort mais elles ne peuvent pas voir ce que Dieu est en train de faire aujourd'hui pour le Salut. C'est le démon de l'islam, du judaïsme et du christianisme.

6 Et le cri de la grenouille, c'est : « Crois, crois, crois… », exactement comme le cri du corbeau. C'est la religion de tes parents, tu dois croire, croire et croire, c'est tout ! S'ils vont en enfer, tu dois aller en enfer. Les grenouilles ne marchent pas mais sautent de prophète mort en prophète mort. Et un jour, quand je serai mort, elles sauteront pour descendre ici.

7 Le Seigneur Jésus-Christ marche au milieu des sept lampes d'or, mais les grenouilles sautent de tombeau en tombeau. De la tombe de Moïse à la tombe du Seigneur Jésus-Christ. De la tombe de Martin Luther à la tombe de John Wesley. De la tombe de John Wesley à la tombe de William Branham. Et un jour, après ma mort, elles arriveront sur ma tombe.

8 Moi le prophète Kacou Philippe qui vous parle, je suis né et j'ai vécu sur la terre et un jour je quitterai la terre. Mais il y a deux choses que je n'ai jamais comprises sur la terre. D'abord, l'homosexualité, le fait qu'un homme épouse un homme et ensuite, le fait que pour le Salut, des hommes soient conduits par des pasteurs, imams et rabbins au lieu d'un prophète vivant.

9 Il n'y a pas une religion qui est plus proche de Dieu que l'autre. Le chemin du Salut, c'est un prophète vivant. Et comment un homme peut-il être dans la volonté de Dieu sans un

prophète vivant ? Dieu m'a dit le 24 avril 1993 : « Celui qui croira en toi, viendra aux eaux du baptême. Ce doit être une eau naturelle où il y a des poissons. Tu le tourneras vers l'Est et tu le baptiseras au nom du Seigneur Jésus-Christ pour la restitution. Ce sera le baptême pour ton temps. Et tu ne baptiseras pas une femme en menstrues ». Et vous juifs, chrétiens, musulmans, bouddhistes et hindous, faites-vous aussi vos baptêmes exactement comme cela depuis le 24 avril 1993 ?

10 Et vous africains noirs, sachez qu'il y a trois groupes sur la terre : les juifs, les samaritains et les nations. Le judaïsme est la religion des juifs, l'islam est la religion des arabes et le christianisme est la religion des nations. Il n'y a ni islam ni judaïsme en Afrique noire.

11 Et les arabes qui vendaient les migrants musulmans en Libye sont les meilleurs musulmans. Et vos pèlerinages à la Mecque sont des sacrifices de porcs sur la Kaaba. Les européens et les Américains viennent en Afrique pour nous convertir au christianisme. Mais avez-vous déjà vu des juifs venir en Afrique pour nous convertir au judaïsme ou des arabes venir nous convertir à l'islam ? Tous ces africains noirs dans l'islam, c'est comme des noirs se dépigmentant la peau pour ressembler aux hommes blancs.

12 Et vous dites : « Pourquoi nous parles-tu ainsi alors que tu veux nous sauver » ? Sachez que ce qui vous perdra, ce n'est pas mon langage mais c'est l'islam, l'hindouisme, le bouddhisme, le christianisme et le judaïsme dans lesquels vous êtes. Dans la vision du 24 avril 1993, j'ai vu la foule des sauvés venir à moi. Et quoi que je fasse et quoi qu'il en soit, les élus viendront à moi mais vous juifs, chrétiens et musulmans, vous êtes l'incarnation du mal et vous irez en enfer c'est pourquoi vous ne pouvez pas croire en moi pour être sauvés.

13 Je sais que la main de Dieu a toujours été avec moi pour me garder et j'accomplirai la Volonté de Dieu. Dans la prison, Dieu a gardé ma vie. Une nuit dans ma cellule de prison en 2016, je me suis réveillé en sursaut et devant moi, dans le noir, se tenait un homme qui est en prison depuis plus de cinq ans sans procès pour avoir tué sa femme qu'il a ensuite découpée en morceaux et mise dans son congélateur. Il était effrayé et il s'est recouché.

14 La main de Dieu est avec moi pour me garder et je prie aussi que cette grâce soit avec Yishaï Schlissel dans sa prison en Israël. J'accomplirai la volonté de Dieu qui m'a envoyé le 24 avril 1993 et tous les élus de mon temps viendront à moi comme je l'ai vu dans cette vision de 1993. C'est autour d'un prophète vivant sur la terre que Dieu rassemble ses enfants.

15 Vous vous réclamez de Muhammad, Moïse, Jésus de Nazareth alors qu'ils ne sont pas vos prophètes et ne sont plus sur la terre. Comment Abraham Lincoln mort en 1865 peut-il être le président des Américains aujourd'hui ? Un cadavre peut-il être le prophète des vivants ? Quel est ce proverbe ?

16 Quand vous dites que Jésus-Christ ou Muhammad est votre prophète, c'est un abus de langage comme vos présidents qui disent que c'est Dieu qui les a établis alors que c'est leur population qui les a établis par des votes. Comment un mort peut-il être le prophète des vivants ? Et comment un prophète peut-il dire qu'il est le dernier prophète ?

17 Si je vous dis qu'après moi il n'y aura plus de prophète, cela signifie que le monde s'arrêtera le jour de ma mort. Mais si le monde continue, cela signifie que je suis un faux prophète ou que vous m'avez mal compris. C'est comme si Donald Trump disait qu'il est le dernier président des États-Unis.

18 La notion de dernier prophète est une imbécilité. Le Salut par un livre saint ou un prophète mort est une imbécilité. Mais toi, si tu es un fils de Dieu, quel que soit ce qui te fera sortir d'une religion, tu ne rechercheras jamais une autre religion ou un livre saint qui serait meilleur que les autres mais tu rechercheras le prophète vivant de ton temps et lui te dira ce que tu dois faire pour être sauvé.

19 En dehors d'un prophète vivant, il n'y a pas de Parole de Dieu. Toutes ces interprétations de livres saints que vous consommez dans vos temples, églises, mosquées et synagogues, ce sont des nourritures transgéniques, des nourritures pour porcs.

20 Si ce n'est pour rechercher Dieu au travers du prophète vivant de ton temps, c'est inutile de changer de religion ou de livre saint car toutes les religions et la foi en ces livres saints conduisent dans le même enfer. Ne dites pas : « J'étais dans le judaïsme orthodoxe mais maintenant je suis au judaïsme massorti ou au judaïsme réformé » ou ne dites pas : « J'étais musulman sunnite mais maintenant je suis chiite ou salafiste ».

21 On ne peut jamais se rapprocher de Dieu par un jeûne, une consécration ou un soufisme mais par un prophète vivant. Et jusqu'à ta mort, n'oublie pas que Dieu n'est pas dans une pieuse religion ou dans un livre saint mais avec ses prophètes pendant que ces prophètes sont vivants sur la terre.

22 Et un prophète n'a jamais fondé une religion. Dieu n'est pas dans une religion et je ne crois pas qu'un pieux membre de l'islam, du judaïsme ou du christianisme puisse aller au paradis sans croire au prophète vivant de son temps. Et un fils de Dieu ne peut pas mourir dans une religion. Dieu ne reconnait pas les efforts que vous faites dans toutes ces religions. Et si vous êtes bon et honnête, avec un bon cœur, Dieu ne vous laissera jamais mourir dans une religion, sans croire au prophète vivant de votre temps.

23 Et vous juifs et arabes, vous êtes des fils d'Abraham mais comment le fils d'un prophète peut-il vivre sans un prophète vivant ? Moi qui vous parle, je suis votre esclave et ce que vous devez m'enseigner, c'est ce que je vous enseigne. Comment pouvez-vous vivre sans prophète ?

24 Les méchants de mon village ne croient pas en Dieu mais quand ils sont dans le trouble, ils cherchent à consulter un voyant. Et vous, comment pour une chose suprême comme le Salut, vous suivez des rabbins, imams et pasteurs qui sont des hommes aveugles comme vous et vos cœurs sont en paix avec cela ? Vous agissez sans crainte comme si après la mort, vous pourriez revenir encore sur la terre pour vous racheter.

25 Et vous musulmans, si vous croyiez en Dieu, quand Muhammad est mort, vous auriez dit : « Ô Dieu, envoie-nous un prophète comme Muhammad ». Et vous n'auriez pas établi sur vous des pasteurs, imams et rabbins qui sont des hommes comme vous pour vous conduire.

26 Un imam connaît-il Dieu ? Un pasteur connaît-il Dieu ? Un rabbin connaît-il Dieu ? Un mouton peut-il conduire un troupeau de moutons ? Vous musulmans, comment savez-vous que Adam, Abraham, Jacob et Salomon sont des prophètes comme Moïse, chose que les chrétiens ne savent pas ? Et cependant, vous ne savez pas que je suis votre rassoul. Mais à quoi te servira un prophète mort que tu n'as pas connu ?

27 Vous juifs, musulmans et chrétiens, sur quelle base me rejetez-vous et me méprisez-vous

? Vous préférez un Muhammad mort que vous n'avez pas connu et vous me rejetez, moi le rassoul que Dieu vous a envoyé aujourd'hui ? Et en quelle année Muhammad qui est mort en 632 a-t-il été votre prophète ?

28 Si vous suiviez un prophète vivant, alliez-vous discuter chaque année sur les dates des fêtes et d'apparition de la lune après l'Aïd-el-fitr ? Et c'est dans cette confusion que vous voulez conduire l'humanité ?

29 Si l'humanité suivait Dieu par ses prophètes, y aurait-il plusieurs religions et chaque religion aurait-elle son livre saint et ses propres pratiques ? Et vous ne savez pas que c'est une confusion et que c'est le diable qui est derrière cela ? Le chemin pour conduire la terre à Dieu est unique et ce chemin s'appelle prophète vivant. Et prêcher qu'il ne doit plus y avoir de prophètes, c'est un crime contre l'humanité.

30 Quand vous regardez dans la Bible, la Torah ou le Coran, c'est comme un homme qui regarde les étoiles dans le ciel. Et derrière ces étoiles, se trouvent des milliers de galaxies et des mystères que nul ne peut connaître si Dieu ne les révèle. Or Dieu parle uniquement par un prophète vivant et ce que ce prophète dit, c'est ce que les sacrificateurs, pasteurs et rabbins qu'il a établis doivent prendre et prêcher à toute la terre. Mais pour ne pas vous soumettre à Dieu, vous avez choisi la religion. Or le prophète vivant est le chemin du paradis tandis que la religion et les livres saints sont les chemins de l'enfer.

31 Le christianisme est la soumission à Satan par un vieux livre appelé la sainte Bible, l'islam est la soumission à Satan par un vieux livre appelé le saint Coran et le judaïsme est la soumission à Satan par un vieux livre appelé la Torah. Mais la soumission à Dieu est l'obéissance à sa Parole qu'Il a donnée par le prophète vivant de ton temps.

32 Et regardez vos fruits ! Le christianisme a des milliers de branches, le judaïsme a des milliers de branches et l'islam a des milliers de branches. Vous vous divisez, vous vous disputez, vous vous bagarrez dans les temples, églises, mosquées et synagogues pour choisir vos dirigeants et cependant, tous les trois, vous ne voulez pas d'un prophète vivant et vous n'en sentez même pas le désir. Et vous attendez que je meure pour que je sois un vrai prophète. Dans quel paradis irez-vous avec cela ?

33 Après le prophète Moïse, les fils de Moïse vinrent se prosterner devant le prophète Josué. Après le prophète Élie, les fils d'Élie vinrent se prosterner devant le prophète Élisée. Et pourquoi vous arabes, descendants d'Ismaël qui est fils d'Abraham, prophète de Dieu, vous établissez des imams sur vous pour vous conduire ?

34 Un imam connaît-il le chemin du Ciel ? Dieu parle-t-Il à des imams ? Muhammad est-il un imam ? Pourquoi pour les choses de la terre, vous êtes intelligents mais pour le Salut, vous agissez comme des animaux ? Alors que tout évolue, votre Salut repose toujours sur de vieux livres d'histoire appelés Torah, Bible et Coran qui ne vous concernent pas. Est-ce qu'aujourd'hui, à l'heure de l'Internet et de la cybercriminalité, la sécurité d'une banque se trouve toujours dans ses portes blindées comme en 1950 ?

35 Si vous arrivez à marcher sans un prophète vivant, pourquoi vous remplacez aussitôt vos pasteurs, rabbins et imams dès qu'ils meurent ? Entre le pasteur et le prophète, lequel est le plus important qu'il faut aussitôt remplacer ? Dieu envoie-t-Il des rabbins, pasteurs et imams sur la terre ? Moïse, Jésus et Muhammad sont-ils des imams ou rabbins ? Comme un

président et ses ministres, c’est un prophète qui doit établir ses sacrificateurs, rabbins et imams.

36 À la mort du président de la République, on n’élit pas des ministres pour conduire le pays et vous le savez très bien mais pour que Dieu ne vous dirige pas et de peur que Dieu choisisse un esclave pour vous parler, vous élisez vous-mêmes des pasteurs, imams et rabbins selon votre goût. Et Dieu doit-Il accepter cela ? Et vous irez dans quel paradis avec cela ? Dans ce cas, pourquoi n’élisez-vous pas des prophètes ? Au lieu de pasteurs, rabbins et imams, pourquoi n’élisez-vous pas des prophètes comme Moïse, Jésus et Muhammad ?

37 Et si vous êtes dans la lumière, pourquoi le 24 avril 1993, toute la terre était-elle dans les ténèbres et que c’est la gloire de l’Ange qui l’a éclairée comme dans Apocalypse 18 :1 ? Et si vous n’êtes pas des fils du diable, pourquoi vous priez ensemble, vous prenez des photos ensemble et le pape rentre dans vos mosquées ?

38 Des anges de Dieu et des anges de Satan peuvent-ils prendre des photos d’ensemble ? Des fils du diable ! Pourquoi vous remplacez les prophètes par des religions et des livres saints ? Moïse et Jésus-Christ et Muhammad sont-ils des noms de religions ou des noms de prophètes ? Et si Muhammad n'est pas le nom d'une religion mais le nom d'un prophète alors pourquoi vous préférez une religion à un prophète vivant ? Si vous êtes réellement les fils d’un prophète, si vous quittez votre église, mosquée ou synagogue, c'est un prophète vivant que vous devez chercher car la profondeur appelle la profondeur.

39 Et selon vous, est-ce par une religion ou un livre saint qu’on connait la profondeur de Dieu ? Le Salut est-ce un prophète vivant, une religion ou un livre saint ? Le Seigneur Jésus-Christ n'était-Il pas le Salut et la lumière du monde en son temps ? Et quand Il a dit à Zachée que le Salut était entré dans sa maison, est-ce d'un livre saint qu'Il parlait ?

40 Et quand, après le Seigneur Jésus-Christ, Dieu dit qu'Il a établi Paul pour être la lumière et le Salut du monde jusqu'au bout de la terre selon Actes 13 :47, que dites-vous de cela ? Et vous me dites : « Tu es un faux prophète ». Connaissez-vous ce qu’est un faux prophète ? Vous avez connu quel prophète pour savoir que je suis un faux prophète ? Est-ce que le cultivateur de mon village peut connaître un faux billet de l’actuel cent dollars parce qu'il a vu la photo de l’ancien billet de cent dollars de 1850 dans un livre ?

41 Traitez-moi de faux prophète et vous aurez raison s'il n'y aura pas un jugement dernier. L'islam, le christianisme et le judaïsme, ce sont des corps sans têtes. Ce sont des cauchemars. Ce sont des films de zombies devant Dieu. Et si quelqu'un est membre de l'islam, de l’hindouisme, du bouddhisme, du christianisme ou du judaïsme, sa sanctification et ses bonnes œuvres sont une abomination devant Dieu comme les bonnes œuvres de mère Theresa.

42 Le Salut, c'est l'éternité et un enfant de Dieu ne peut pas remettre son Salut dans les mains d'un rabbin, un pasteur ou un imam qui ira lui-même rendre compte à Dieu, mais entre les mains du prophète vivant de son temps, qui est le porte-parole de Dieu sur la terre. Si vous êtes juifs, chrétiens ou musulmans, sachez que tous ces rabbins, pasteurs et imams qui vous dirigent sur la terre, ce sont des bénévoles, ce n’est pas un prophète qui les a établis. Ce sont des méchants, des hypocrites et des fils du diable c'est pourquoi ils ont assez de courage pour faire ce qu'ils sont en train de faire. Ce sont des menteurs. Ils prêchent

leurs imaginations dans les temples, églises, mosquées et synagogues mais moi Kacou Philippe, c'est en vertu de la vision du 24 avril 1993 que je vous parle et tout élu quelle que soit sa religion dira Amen et viendra à cela.

43 J'ai reçu un appel et une commission directement de Dieu par un ange le 24 avril 1993. J'ai expérimenté des choses si surnaturelles que je me demande si un homme a déjà expérimenté cela avant moi. En plein jour, j'ai été semblable à l'Ange du jugement, c'est-à-dire une nuée blanche luisante comme un mirage. Et je voyais et j'entendais et je me déplaçais sans corps dans le ciel. Et j'ai été dans des extases agissant dans une vision alors que j'étais assis. Mais j'ai toujours cherché à savoir si le vrai prophète de Dieu n'est pas ailleurs. Mais malgré tout, comme Paul, j'ai lu l'histoire de l'Église selon Daniel Rops et plusieurs autres historiens comme aussi j'ai lu la Bible qui est l'histoire du judaïsme. Et j'ai trouvé mon Message conforme à la foi de mes pères les prophètes qui sont venus avant moi.

44 En 1993, quand j'ai acheté ma Bible et que j'ai commencé à la lire, voyant Moïse, Ésaïe, Jérémie, ... la première chose que j'ai comprise, c'est le Salut par un prophète vivant. Et en septembre, j'ai découvert William Branham mais malheureusement il était déjà mort. Et le 27 mai 1997, j'ai écrit au milieu de ma Bible, "Ô Dieu, si mon cœur me rassure sur le chemin de la perdition, aie pitié de moi et ramène-moi. Je ne veux pas aller en enfer".

45 Et malgré la grande vision du 24 avril 1993, j'ai toujours cherché à savoir ce que tel faisait quelque part et j'ai exhorté mes disciples à faire de même. Devant Dieu, je n'ai jamais entendu parler d'un important homme religieux et méprisé cela. Le chemin de Dieu, c'est uniquement le chemin d'un prophète vivant. Et le chemin de l'enfer, c'est le chemin des religions, des livres saints, les piliers et sacrements. Et quand un fils de Dieu sera un dirigeant religieux, il conduira toujours son peuple dans la foi aux prophètes de Dieu.

46 Est-ce que le Salut, c'est de venir raconter ce que Dieu a fait dans la préhistoire et le moyen âge ? Est-ce que Irénée a été messager de Dieu parce qu'il racontait les expériences qu'il a eues avec son maître Polycarpe ? Le 25 avril 167, les flammes du bûcher n'eurent pas de pouvoir sur le grand prophète Polycarpe.

47 Son côté fut percé et le sang qui sortit éteignit le feu du bûcher et quand il mourut, sa dépouille fut brûlée et ses cendres dispersées pour qu'il ne ressuscitât pas. Et Dieu enverra-t-Il un Ewald Frank sur la terre pour voyager dans 170 pays pour raconter ces choses si ce n'est pour vous endormir ? Est-ce que Martin Luther racontait les grands miracles de Wyclif ?

48 Et après Wyclif, Dieu suscita un grand prophète à sa place : Jean Huss. Et vous pensez que Jean Huss a été brûlé vif parce qu'il racontait les expériences qu'il a eues avec Wyclif comme Ewald Frank le fait pour vous endormir ? Comment Ewald Frank et les pasteurs branhamistes vous endorment, endorment, endorment depuis plus de 50 ans et aucun de vous ne se réveille ?

49 Ewald Frank et les pasteurs branhamistes sont aujourd'hui les somnifères de l'église et il faut qu'il y ait un cri à minuit pour réveiller l'église. Et pour qu'ils existent, tous les sermons dans lesquels William Branham parle de continuité après lui ont été détruits.

50 Après Moïse, est-ce que Josué était une colonne de feu ou était-il un homme ? Est-ce que

chaque tribu d'Israël allait de son côté avec sa colonne de feu, avec la récitation des rouleaux de Moïse ? Et si c'était le cas, une tribu d'Israël n'arriverait-elle pas en Jordanie ? Une autre tribu n'arriverait-elle pas au Liban et une autre tribu en Irak ? Et pour rentrer à Canaan, Josué avait-il levé le bâton de Moïse en l'air pour diviser les eaux du Jourdain ?

51 Ô Ève, pourquoi as-tu fait un si grand mal à la terre en mettant Caïn au monde pour qu'il y ait l'islam, l'hindouisme, le bouddhisme, le christianisme et le judaïsme ? Ô Ève, Dieu a fait venir les hommes sur la terre mais tu as fait venir les animaux parmi les hommes pour que l'argent, les religions et les livres saints remplacent les prophètes vivants.

52 C'est un prophète qui vient après un prophète et Osée 12 :14 dit : « Par un prophète, l'Éternel fit monter Israël hors d'Égypte et par un prophète, Israël fut gardé ». Et même dans l'histoire de l'Église, après que le prophète Polycarpe fut tué en 167, l'Église a eu un autre prophète. Et nulle part dans toute l'histoire, il est parlé des disciples de Polycarpe racontant de vieux souvenirs.

53 Et personne ne pouvait venir demander aux gens de croire en Polycarpe mort comme le font les juifs, les musulmans et les chrétiens aujourd'hui. Que Jésus soit Dieu ou pas, que Moïse soit vrai ou faux prophète, que Muhammad soit vrai ou faux prophète, cela n'est pas important, cela ne me regarde pas. Tout ce qu'ils ont accompli, c'était pour ceux de leur temps. Moïse n'a pas fondé le judaïsme, Jésus-Christ n'a pas fondé le christianisme et Muhammad n'a pas fondé l'islam.

54 Vous juifs, chrétiens et musulmans et vous branhamistes, vous fils de la rebelle Meda, lequel de vous connaît-il la notion de prophète ? Et par quel prophète avez-vous connu la notion de prophète ? Si on peut connaître Dieu par un livre ou par une brochure, pourquoi les juifs avec les rouleaux en main tuaient-ils les prophètes ?

55 Si on connaît Dieu par un livre, pourquoi dites-vous que moi Kacou Philippe qui vous parle, je suis un faux prophète ? Et vous branhamistes, si vous connaissiez la notion de prophète, vous ne diriez pas que ce William Branham qui fraternisait avec les prêtres d'Égypte et les prophètes de Baal était un vrai prophète. Et c'est moi qui vous dirais qu'il était le père Abraham en Égypte. Mais ayant rejeté Dieu, vous êtes descendus si bas que vous acceptez que des Éphésiens 4 qui sont des sacrificateurs aient des colonnes de feu et des appels et commissions. Donc en dehors de Moïse ou après Moïse, des sacrificateurs avaient-ils aussi des appels et commissions et des colonnes de feu ?

56 Et vous musulmans, vous me méprisez et pourtant je suis votre rassoul et mon Message a déjà infiltré l'Iran. Je suis la Parole venue du Ciel. Je suis le chemin, la vérité et la vie. Et nul ne peut être sauvé que par moi. Je suis le rabbi des juifs et le rassoul des musulmans.

57 Je suis le prophète des chrétiens, bouddhistes et hindous. Vous n'êtes pas obligés de croire en moi mais je vous informe que je suis votre prophète et vous ne pouvez être sauvés que par moi. Tout ce que je suis en train de dire, j'en ai reçu le droit exclusif de Dieu Lui-même en 1993.

58 Je me tenais en vision dans le désert et l'ordre de prêcher le jugement était porté par des nuées qui sont les saints anges de Dieu. Et je dis la vérité. Et quand je m'avançais, les grands arbres de la terre se courbaient jusqu'à ce que leur feuillage touche le sol. Et il m'a été dit aussi que ce Message irait dans le monde entier et que des hommes de toutes les races de la

terre croiraient pour être sauvés.

59 Et quand un jour je m'avancerai devant le trône de Dieu, il y aura dans mon lot : des blancs et des noirs, des arabes et des juifs et des hommes de toutes les nations de la terre qui ne se sont pas souillés avec les temples, églises, mosquées et synagogues. Ils sont dispersés sur la terre mais ils entendront et reconnaitront en moi la voix des prophètes et ils viendront de l'Asie, de l'Afrique, de l'Europe et de l'Amérique. Ils viendront de l'islam, de l'hindouisme, du bouddhisme, du christianisme, du judaïsme et de toutes les religions de la terre.

60 Et toi, si tu es un fils de Dieu, sache que le Salut n'est pas dans une religion et que le Salut ne se transmet pas de père en fils. L'expansion d'une religion ne sera jamais ton combat sur la terre. Le pèlerinage en Israël ou à la Mecque et le djihâd ne seront jamais ton combat sur la terre.

61 Les conflits de capitale d'Israël et la reconstruction d'un troisième temple à Jérusalem ne seront jamais ton combat sur la terre. Il y a ici plus grand que le livre saint et le troisième temple réunis. Et ton combat, c'est d'être auprès de Dieu après ta mort. Si après Noé Dieu a envoyé Moïse, il faut accepter qu'après Moïse, Dieu a le droit d'envoyer Jésus-Christ.

62 Si tu crois qu'après Jésus-Christ Dieu a envoyé Muhammad, il faut accepter qu'après Muhammad, Dieu a le droit d'envoyer d'autres prophètes selon qu'Il veut. Mais si vous avez pu enfermer votre dieu dans une religion chrétienne, musulmane, bouddhiste, hindouiste ou judaïque et lui dire ce qu'il n'a pas le droit de faire alors ce dieu est Satan.

63 Et si malgré tout, vous croyez que vous êtes des fils de Dieu, alors sachez que la religion n'est pas un héritage qui doit se transmettre de père en fils. Quand vous naissez, vous êtes une semence en terre, votre famille ou religion de naissance constitue la masse de terre au-dessus de la semence. Ce sont des épreuves. Et vous devez lutter et sortir de la terre pour voir la lumière de Dieu qui vous a semé afin que vous soyez en bénédiction à la terre. Vous juifs, chrétiens, musulmans, bouddhistes et hindous, sortez de la religion ! Sachez que toute graine doit être mise en terre. C'est une loi divine mais vous ne devez pas mourir en terre.

64 Ô Dieu, depuis la création, tu as fait venir des centaines de milliards d'hommes sur la terre et maintenant c'est mon tour et après ma mort, je ne renaîtrai plus jamais sur la terre. Il n'y a pas de réincarnation. C'est pourquoi j'ai préféré le chemin étroit de la Parole fondée sur la révélation prophétique comme les prophètes qui sont venus avant moi. Si je suis à l'œuvre et si je juge la terre, c'est à cause de ce que l'Agneau m'a dit le 24 avril 1993 et c'est avec cela que je m'avancerai devant Toi au jugement.

65 Et moi sans grande instruction, j'ai parlé de ta part et la foule est venue comme Tu me l'as révélé en 1993. Et dans cette foule, il y a des blancs, des noirs et des hommes de toutes les races de la terre comme Tu me l'as révélé. Et maintenant, je vois les arabes et les musulmans aussi. J'ai toujours pensé que mon Message ne les concernait pas mais maintenant je comprends l'aspect de l'épée que tenait l'Ange et les gestes que l'Agneau faisait. Je ne savais pas que dans la foule de la vision du 24 avril 1993, il y avait aussi des juifs, arabes, musulmans, bouddhistes et hindous.

66 Ô Dieu, je prie pour Israël, l'Inde, l'Égypte, l'Iran, l'Irak, la Jordanie, l'Arabie Saoudite, l'Indonésie et le Pakistan. Ô Dieu, je prie pour le pape, les imams, les rabbins et les pasteurs.

Le Message de Matthieu 25:6 - Texte intégral

Ô Dieu, ouvre les yeux du pape François 1er, de Youssef al-Qaradâwî, de Ahmad al-Tayyeb, du dalaï-lama et de tous les dignitaires de l'islam, de l'hindouisme, du bouddhisme, du christianisme et du judaïsme.

67 Moi Kacou Philippe, ils m'ont rejeté pour choisir des religions et de vieux livres saints. Ils me regardent et parlent avec mépris et arrogance mais je Te supplie d'avoir pitié d'eux. Ô Dieu, Tu as aimé ton serviteur Abraham et maintenant souviens-toi d'Ismaël fils légitime d'Abraham et fais grâce à sa postérité pour reconnaître son rassoul aujourd'hui.

Chapitres similaires: Kc.40, Kc.124 et Kc.135

Le Message de Matthieu 25:6 - Texte intégral
KACOU 132:L'ACCOMPLISSEMENT DE KACOU 111

Lettre que le prophète Kacou Philippe a écrite, le 08 octobre 2018 à tous les saints dans le monde entier.

1 Lettre que moi, le prophète Kacou Philippe, j'ai adressée ce 08 octobre 2018 à toutes les assemblées des saints dans le monde entier pour leur faire connaître l'accomplissement de la prophétie de Kc.111 :11 par la main du Dieu Tout-Puissant qui m'a envoyé le 24 avril 1993. Et cela, en ce temps où je parle à l'islam, à l'hindouisme, au bouddhisme, au christianisme et au judaïsme.

2 Depuis ma naissance, je n'ai jamais bu, ni fumé et je ne me suis jamais souillé avec les femmes selon le commandement de Dieu à William Branham quand il avait sept ans. Et la première femme que j'ai rencontrée, comme les suivantes, je l'ai dotée auprès de ses parents avant de la connaître. Mais depuis le 08 septembre 2018, j'ai à nouveau une femme, Affoué Rosine.

3 Je suis un prophète et ma vie doit être la Parole de Dieu pour les vivants de mon temps. Et moi, je peux exposer mon intimité ou me dresser contre tout le monde à cause de Dieu parce que je n'ai pas besoin de l'approbation des hommes. De tout mon ministère, c'est ma vie privée que Satan prêchera mais aucun de ceux qui étaient avec moi dans la vision du 24 avril 1993 ne se perdra.

4 Aujourd'hui 08 octobre 2018, un mois après notre mariage, je dis à toute la terre que celle-ci est la vierge noire selon Kc.111 et si ce n'est pas vrai, je confesserai à toute la terre que j'ai menti. Moi, j'ai vu tous les élus de ma génération venir à moi dans la vision du 24 avril 1993 et aucun d'eux ne se perdra. Et mon ministère ira encore loin jusqu'à la vision du grand stade.

5 Quand j'ai vu la Sœur Rosine pour la première fois, c'était le dimanche 28 janvier 2018. Aucun Frère ne lui avait fait vœu et elle n'avait jamais mis son nom sur la liste de ceux qui désirent se marier. Auparavant, je n'avais jamais dit qu'une Sœur était la vierge noire mais quand je l'ai vue, et que j'ai vu le tilak sur son front, j'ai dit : « Celle-ci est la vierge noire ».

6 Et en ces jours-là, j'étais poussé à observer les étoiles et leurs constellations. J'avais installé des logiciels du zodiaque dans mon téléphone. Et quand j'ai vu cette Soeur, j'ai dit : Quelle est celle-ci qui est comme la fille de mon père ? Elle avait un an et quatre mois dans le Message. Auparavant elle avait été branhamiste toute sa vie et son pasteur était son oncle M'bra Parfait qui se dit être celui qui vient après William Branham et qui avait l'appui d'Alexis Barilier.

7 La première fois que j'avais parlé avec elle au téléphone, c'était une nuit en mars 2018. Elle était dehors et elle m'avait dit que chaque jour, après l'université, elle pouvait rester dehors pour son commerce jusqu'à minuit à cause du grand nombre de ses clients. Et je lui ai dit que cela n'était pas prudent pour une jeune fille. Et sept jours plus tard, je l'ai saluée et elle était à la maison. Elle a dit : « Depuis le jour où vous m'avez parlé, je suis toujours rentrée à la maison avant la nuit ». Et j'ai dit : Non Sœur, j'avais juste fait une remarque. Et elle a dit : « Prophète, vos désirs sont mes ordres ». Et j'avais aimé cela.

8 Et la seconde fois que je l'ai vue, c'était le 24 avril 2018. Et au mois de mai, j'ai commencé à la courtiser. Mais c'est en juillet qu'elle a accepté disant : « Vous êtes mon prophète, décidez pour moi. Je vous ai toujours aimé plus que tout y compris mes parents mais j'ai mis tout ce temps pour voir si, moi une personne simple, j'ai en moi les qualités pour être la femme

d'un grand prophète comme vous ». Cette Sœur, c'est une brillante étudiante, sage et intelligente, boursière et validant ses examens scolaires avec une bonne mention, sans jamais reprendre. Elle a dit : « La vie et tout ce que Dieu m'a donné, je les Lui redonne à travers vous Son prophète. C'est ma vie. C'est ma décision et personne ne peut me faire renoncer à cet engagement. J'en assumerai les conséquences ». Elle est honnête et en elle, il n'y a ni ruse ni fraude.

9 Et en août, elle m'a dit : « Je ressens pour vous un sentiment différent de l'amour des parents, je ne sais pas si c'est ce qu'on appelle l'amour ». Et elle m'a demandé comment elle devait m'appeler. J'ai proposé : « Chéri, papa, monsieur, prophète, Frère, ... ». Mais elle a dit : « Je vous appellerai "Maître". Je vous serai fidèle en toute chose. Vous serez le seul homme de ma vie sur la terre. C'est mon engagement envers Dieu quel que soit ce qui arrivera. Et vous, je vous prie, ne m'abandonnez jamais, ne me laissez jamais tomber en chemin et ne me faites pas de mal ».

10 Et le jeudi 10 août 2018, nous avons parlé et scellé notre union malgré l'opposition de ses parents. Et ce jour-là, elle a décidé d'apprendre l'espagnol pour être une aide auprès de moi. Elle ne connaissait pas un seul mot de l'espagnol. Et nous avons décidé de rendre cette union publique. Et cela fut fait le 08 septembre 2018 et elle parla et chanta en espagnol. Et ma joie fut grande et je fus ému. Je ne suis pas Jésus-Christ mais ceci, depuis le 28 janvier, est une vision de l'Épouse de Christ.

11 Le Message qui m'a été confié comprend deux femmes remarquables : une métisse dans la vision et une vierge noire dans Kc.111. J'ai grandi avec la métisse et maintenant je vis avec la vierge noire et leurs vies depuis leurs naissances sont comme celles de deux sœurs jumelles.

12 Jamais je n'ai vu deux vies se ressembler de la sorte. La métisse de la vision du 24 avril 1993 s'appelle Affoué Roseline c'est-à-dire une rose à deux couleurs, rose blanchâtre et la vierge de Kc.111 est une rouquine à la chevelure d'une métisse et son nom est Affoué Rosine c'est-à-dire la petite rose. La métisse et la vierge noire sont nées au même endroit de la tribu Akan et ont parlé la même ethnie baoulé.

13 La métisse de la vision n'a-t-elle pas deux nationalités ? Et la vierge noire n'a-t-elle pas aussi deux nationalités ? Et à l'âge de trois ans, la métisse n'est-elle pas allée vivre entre un père et une mère qui ne sont pas ses vrais parents ? Et à l'âge de trois ans, la vierge noire aussi n'est-elle pas allée vivre entre un père et une mère qui ne sont pas ses vrais parents ? La métisse n'est-elle pas une grande chanteuse ? Et la vierge noire aussi ne chante-t-elle pas bien ?

14 Toutes deux ne connaissent pas leurs pères biologiques mais le père de la vierge noire avait doté sa mère et la vierge noire fut leur quatrième enfant comme je le suis de mon père et ma mère. La métisse de la vision est le type parfait du branhamisme tandis que la vierge noire est le type parfait de l'Épouse qui sort du branhamisme à minuit. Et c'est son oncle M'bra Parfait qui fut son pasteur depuis l'enfance.

15 Et toi M'bra Parfait, Dieu est rentré dans ta maison et dans ton église et a pris ta fille pour me la donner en mariage et moi qui suis un prophète, tu as voulu que je m'humilie devant toi et tes parents païens qui n'ont aucune considération pour Dieu. Mais moi, je dois

accomplir Matthieu 21 :2 à 3 et au lieu de dire "Amen" à cela, tu m'as dit : « Ce mariage va mal finir dans le jugement de Dieu. Dieu est obligé d'agir ».

16 Et à cause de moi, le 20 septembre, la Sœur Rosine avait été violentée, son téléphone arraché, privée de nourriture et emprisonnée dans la chambre de ses parents après des prières sataniques pour la délivrer de l'esprit de Kacou Philippe. Et la gendarmerie n'avait pas pu la délivrer de leurs mains. Comme la véritable Église, elle a été persécutée et torturée mais elle a prévalu. Et ses parents avaient tenté en vain d'enlever l'anneau que j'avais mis à son doigt.

17 Et tout ce que ses parents ont dit, elle m'a rapporté cela dans les détails y compris leurs mauvaises intentions envers moi. Et elle m'a dit : « Maître, tenez-vous loin de mes parents. Ils m'ont mille fois maudite et ils n'attendent que mon malheur. Même dans vingt ou trente ans, ils n'accepteront jamais ce mariage. Ils vous veulent du mal. Même si mon père se montre doux et gentil envers vous, méfiez-vous de lui ». Et je lui ai dit : Chérie, tu es une preuve de l'amour de Dieu dans ma vie.

18 Quant à vous ses parents, vous êtes la méchanceté du branhamisme. Vous l'avez élevée comme une ânesse dans le but de faire d'elle votre esclave. Et vous la poussiez dans les bras des Djamal et des blancs et des riches serpents mais Dieu l'a gardée vierge jusqu'à 23 ans dans la faim, la souffrance et la misère, parmi ses sœurs qui se prostituaient. Et vous n'avez pas aimé cela. Mais je l'ai arrachée d'entre vos griffes branhamistes et, au nom du Dieu de la restitution, je ferai en sorte qu'elle retrouve l'amour de ses vrais parents. Elle n'est responsable de la misère de personne et le temps de l'esclavage est passé.

19 Vous êtes branhamistes et l'argent est votre dieu. Vous vivez pour votre ventre comme des animaux et le Salut ne vous dit rien. Quel est cet amour qui peut vous amener à harceler et humilier votre fille et à la trainer jusque devant la chefferie du village et c'est un notable qui l'a libérée de vos mains ? Vous avez accompli la Parole sans le savoir car ceci est une vision de l'Épouse de Christ à minuit et ma mission est de délivrer l'Épouse des griffes de méchants parents adoptifs sans cœur comme les méchants dirigeants religieux.

20 Et elle est arrivée auprès de moi affaiblie et en pleurs, je l'ai consolée et j'ai essuyé ses larmes et elle m'a raconté tout ce qui s'est passé et je lui ai dit : Ne pleure pas car tu as tenu ton engagement de fidélité envers Dieu et envers moi ! Comme le lys de la vallée et selon Kc.131 :63, tu as vaincu et c'est pour toujours. Et je lui ai dit : Toi ma petite rose, tes vertus sont des vertus émanant de Dieu. Tu es la résine des encensoirs et le parfum des nards.

21 Moi, je suis prophète mais je ne suis pas juif et toi, tu es la petite rose sans épine sur les plaines de Saron et du Carmel et pourtant tu n'as pas poussé en Israël. Et mon cœur était plein de joie et j'ai béni le Dieu Tout-Puissant et j'ai chanté un cantique à Dieu disant : Ô Dieu, moi Kacou Philippe, je suis un prophète mais je mourrai comme un homme. Je suis un homme et la malédiction de Adam et Ève s'attachera à moi et il me faudra toujours un prophète vivant entre mon Créateur et moi.

22 Je suis un prophète mais la malédiction de Babel reposera sur moi et je parlerai en d'autres langues comme les hommes. La malédiction de Cham reposera sur moi et jusqu'à ma mort cette peau noire s'attachera à moi comme une lèpre. Dans la poubelle de l'homme blanc, j'ai choisi ma voiture. Et quant à épouser une femme blanche, j'ai dit en mon cœur :

Jamais, j'en suis indigne parce que je suis un homme noir. Et maintenant tu m'as donné une belle épouse pleine de vertus qui reconnaît sa dignité de femme de prophète.

23 O Dieu, de la poussière de la terre, tu avais formé une femme à Adam et elle ne lui correspondait pas, puis tu as appelé une femme à l'existence par la Parole et elle ne lui correspondait pas, puis tu lui as suscité une autre puis une autre et aucune ne lui correspondait jusqu'à ce que paraisse Ève et dès que Adam a vu Ève, il a dit en Genèse 2 :23 : « Cette fois, celle-ci est chair de ma chair et os de mes os ». Ainsi, Adam fut le premier homme mais Ève ne fut pas la première femme.

24 Depuis Paul, des épouses avaient été suscitées à Christ et aucune d'elles ne Lui correspondait jusqu'à ce que paraisse l'Épouse. Ô Dieu, j'ai soupiré et voici, tu m'as donné une épouse digne au-delà de mes attentes. Ce sont les meilleurs instants de ma vie. Toi ma petite rose, ma Sulamithe, je t'aime et tous ceux qui m'aiment t'aiment aussi.

25 Comme Esther, tu es née dans la maison de ton père et ta mère mais à trois ans, tu es allée vivre à l'Est, à l'endroit où j'ai vu la première vision de 1993, entre un autre homme et une autre femme jusqu'à parvenir au trône le 08 septembre sans révéler ta vraie identité. Et ce 08 septembre, la petite nigériane s'est abaissée disant : « Maître, c'est à vous de parler, votre servante vous écoute » et personne n'avait compris cela.

26 Ce matin, j'ai mis cette lettre devant elle pour qu'elle me fasse des propositions de modifications. Elle l'a lue et elle a dit : « Maître, je dis "Amen" à chaque phrase de cette lettre. Même un seul iota ne peut être modifié ». Et j'étais très content. Et j'ai dit : Ô Dieu, mon âme se réjouit en Toi car, Toi mon créateur, ta main est sur moi qui suis un homme des nations. Fais que je fasse toujours ta volonté et que je garde toujours ma position d'africain noir parmi les hommes.

27 Oui, je suis noir et jamais l'homme noir n'atteindra l'homme blanc. Jamais cette peau noire ne deviendra blanche. Jamais cette mentalité noire ne changera. Ma force et mon espoir ont toujours été vers la vision du 24 avril 1993. Quand je ne vois pas de surnaturel, la peur me remplit.

28 Ô Dieu, j'ai vraiment vu cette grande vision le 24 avril 1993 et j'ai prêché sous l'inspiration ! Mais des milliers d'anges sont apparus à des milliers de personnes comme moi. Je ne sais pas s'il y a quelque part le vrai prophète ou un autre prophète que nous devons suivre. Si c'est le cas, fais que je le vois comme Siméon. Fais que je connaisse ton prophète en ce jour. Peut-être que je suis dans l'égarement et je ne sais pas. Si tous ceux qui me regardent avec mépris ont raison, fais que je voie cela pendant que je suis encore vivant sur la terre. Je veux être sauvé avec mon peuple.

29 Ô Dieu, la volonté d'être sauvé me hante et m'obsède ! Je veux être sauvé. Y-a-t-il un prophète en mon temps que je ne connais pas ? Je suis couché dans la poussière. Donne-moi la victoire sur toutes formes de péché afin que je comprenne tes mystères. Ouvre mes yeux afin que je contemple ta gloire.

30 Ô que Moïse avait souffert en quarante ans ! Je puis m'imaginer qu'il passait des années sans aucune présence surnaturelle. Mais il avait toujours le regard tourné vers l'expérience du buisson ardent comme Paul aussi avait le regard tourné vers la vision sur le chemin de Damas. Et voici, aujourd'hui tu as renouvelé ma force par l'accomplissement surnaturel de

Kc.111 :11. Ô Dieu, malgré les vents et les tempêtes de sable, je connais chaque chemin dans le désert ! Ô Dieu, mon âme se réjouit en Toi car un jour, je verrai ta face !

31 David avait eu cinq cents belles femmes mais c'étaient des rusées, pleines d'adultère, sans égard pour la dignité de David et pour leur dignité de reine. Mais à la fin de sa vie, David chanta un psaume à Bathshéba qui avait réjoui son cœur. De même, Salomon avait eu mille belles femmes mais c'étaient des païennes et des Méda Branham. Et 1 Rois 11 :4 dit que certaines l'avaient entrainé vers d'autres dieux mais vers la fin de sa vie, parut cette belle Sulamithe qui avait consolé et réjoui son cœur.

32 Et moi Kacou Philippe, ma force est renouvelée et j'accomplirai la volonté de Dieu. Je suis venu sur la terre, je n'ai jamais cédé devant le diable et jusqu'à ma mort, rien ne me fera céder devant le diable. Je n'ai jamais eu pour ami un dirigeant de l'islam, de l'hindouisme, du bouddhisme, du christianisme ou du judaïsme. Je n'ai jamais mangé à la table d'un politicien et un politicien n'a jamais été mon ami. Tout le monde me hait et souhaite ma mort. J'ai été envoyé sur la terre pour révéler la langue inconnue. C'est le but de ma venue sur la terre. Je n'ai pas eu deux identités devant les hommes et devant Toi. Devant le règne de l'argent et des religions, je n'ai pas eu deux identités.

33 Ô Dieu, ta crainte m'a toujours habité et je n'ai jamais cru en ma sagesse et en mon sens de discernement ! Tous les membres de l'islam, de l'hindouisme, du bouddhisme, du christianisme ou du judaïsme ont aussi beaucoup de sagesse et de discernement. J'ai sondé la foi chrétienne depuis ses origines. Et il y avait quatre stades. Le catholicisme, le protestantisme, les mouvements évangéliques et le branhamisme. Et le catholicisme avait beaucoup plus de moralité et de spiritualité que les trois autres qui ne sont que des métamorphoses du catholicisme comme la chenille, la sauterelle, l'yelek et la locuste.

34 Et considérant la foi catholique, j'ai vu par exemple qu'en Europe, il y a des restes de chaque apôtre. Par exemple l'apôtre Pierre a un crâne à Rome et un crâne à Poitiers en France. En Espagne, l'os de l'épaule de Paul est celui d'un cheval mais il faut y croire par la foi. Et des présidents et des ministres qui sont plus sages et plus intelligents que moi sont catholiques.

35 Au moins quatorze croix de la croix sur laquelle Jésus fut crucifié se trouvent à Rome, en France, à l'église de la nativité à Bethléhem et à différents endroits du monde. Le sang de Jésus mêlé à l'eau se trouve à présent à l'église Saint Jean de Latran à Rome. La serviette avec laquelle Jésus essuyait les pieds de ses disciples se trouve à Rome et la même serviette se trouve en Allemagne avec une tache du pied de Judas. Ceci est la foi catholique et des présidents, des ministres, députés, maires et ambassadeurs qui sont plus sages et plus intelligents que moi sont catholiques.

36 Toute la terre a la foi en Satan à travers les religions, la Bible, le Coran, la Torah et les prophètes morts mais elle ne veut pas de Dieu à travers les prophètes vivants. Personne ne veut m'écouter, moi leur prophète et pourtant toute la terre attend un prophète. Il n'y a pas une religion qui n'attend pas un prophète.

37 Le judaïsme attend un prophète, le Mashia qui viendra et qui libèrera Israël. Le bouddhisme attend un prophète comme Bouddha qui est un grand Maitreya qui paraîtra sur terre et conduira l'humanité dans l'illumination complète. L'hindouisme attend un grand

prophète qui paraîtra et qui sera la dixième et dernière incarnation de Vishnu sur la terre. L'islam attend un grand prophète qui est le Mahdi qui libèrera le monde et qui ramènera l'humanité dans le pur enseignement de l'islam. Vous attendez tous un prophète et pourtant vous me rejetez.

38 J'ai la ferme conviction d'une chose : le Salut, ce n'est pas par une religion, un livre saint ou un prophète mort mais c'est uniquement par un prophète messager vivant marchant sur la terre. Est-ce moi ? Est-ce un autre homme ? Je ne sais pas mais j'ai la conviction qu'il doit y avoir un homme vivant sur la terre par qui nous devons être sauvés. Je ne suis pas meilleur que les membres de l'islam, de l'hindouisme, du bouddhisme, du christianisme et du judaïsme et n'eût été la vision du 24 avril 1993, je serais chrétien, musulman ou bouddhiste alors que le Salut, c'est uniquement par le prophète messager vivant de ton temps.

39 J'ai été envoyé en mission pour prêcher en enfer et j'y ai vu l'islam, l'hindouisme, le bouddhisme, le christianisme et le judaïsme. Et j'ai vu le dieu de l'hypocrisie et il était arabe. Oui, les juifs sont plus honnêtes que les arabes. Les arabes ne regardent pas les noirs comme étant des musulmans comme eux et pourtant ils laissent ces noirs venir à la Mecque. Les juifs ne feraient pas cela.

40 Et un arabe m'a dit : « Est-ce mauvais si ton chien se convertit à ta religion ? Il pourra mieux te servir ! ». Et j'ai demandé à cet arabe si son chien peut être son imam ou son Ayatollah ? Et il a dit : « Viens prêcher ici en Iran ». Et je lui ai dit : Vous et les chrétiens, les hindous, les bouddhistes et les juifs, vous croyez en la religion et en des livres saints mais vous ne croyez pas en Dieu car Dieu parle uniquement par des prophètes vivants. Et moi Kacou Philippe qui te parle, ce n'est pas pour vous les religieux que j'ai été envoyé et mon Message est un pain consacré, ce n'est pas de la nourriture pour religion. Et je suis suffisamment sage pour ne pas tendre ce pain consacré à l'Iran, un animal qui arracherait le pain et mes doigts ensemble.

Chapitres similaires: Kc.49, Kc.51 et Kc.82

Le Message de Matthieu 25:6 - Texte intégral
KACOU 133:POURQUOI L'ÉCHELLE DE JACOB DANS LA VISION DE 1993 ?

Lettre que le prophète Kacou Philippe a écrite, le 07 décembre 2018 à tous les religieux du monde entier.

1 Lettre que moi, le prophète Kacou Philippe, j'ai adressée ce 07 décembre 2018 à tous les religieux dans le monde entier pour leur faire connaître la volonté de Dieu pour ma postérité après moi selon la vision de l'échelle de Jacob que j'ai vue le 24 avril 1993.

2 Comme Jacob, le Seigneur Jésus-Christ rejeté par l'Amérique partait. Où partait-il ? À la recherche d'une épouse. Il avait derrière lui Beër-Shéba qui est le lieu où les sept puits furent creusés. Et au septième puits, Abraham fit alliance avec Abimelec et les philistins et appela le lieu Beër-Shéba c'est-à-dire le puits du serment. Et ce septième puits était encore ouvert à Beër-Shéba quand Jacob partit de là et l'Éternel le rencontra et renouvela avec lui l'alliance qu'Il avait faite à ses pères Abraham et Isaac. Et l'Éternel lui donna la vision de l'échelle avec les anges montant et descendant sur elle. Et Jacob a dit : C'est ici la porte des cieux.

3 Et dans la vision du 24 avril 1993, après que l'Ange et l'Agneau eurent fini de me parler, la dernière chose que j'ai vue à la fin de la vision, c'était l'échelle de Jacob et la porte des cieux était ici au-dessus de moi avec le Dieu d'Israël debout sur les eaux.

4 Genèse 28 :12, dit : « Et Jacob songea : Et voici, une échelle était dressée sur la terre, et son sommet touchait aux cieux ; et voici, les anges de Dieu montaient et descendaient sur elle ». Jacob avait vu l'échelle posée sur la terre tandis que moi, j'ai vu la même échelle posée sur les eaux et son sommet touchait aux cieux et les anges de Dieu montaient et descendaient sur elle. Et le Dieu des cieux traita une alliance avec Jacob et Jacob dressa une stèle et versa de l'huile sur elle.

5 Et le 24 avril 1993, j'ai vu la même échelle dressée entre le ciel et les eaux. La terre symbolise Israël tandis que les eaux symbolisent les nations de la terre et le Dieu des cieux était ici parmi les nations parlant à un homme.

6 Et dans la seconde vision de 1993, je fus transporté dans un désert. Et dans le ciel, vers l'Est, il était écrit sur les nuées qui sont les anges de Dieu : « Prononce le jugement et le changement de vie » et devant moi, il y avait un petit rocher comme un autel de sacrifice. Quel est le lien entre la vision de l'échelle et l'alliance prononcée par Dieu à Jacob ? Cela signifie que c'est par les prophètes qu'Israël allait garder l'alliance de Dieu à ses pères Abraham, Isaac et Jacob.

7 Et en cette fin des temps, le Dieu Tout-Puissant qui était au-dessus de l'échelle prit un corps de prophète et descendit en Israël et c'était le Seigneur Jésus-Christ. C'est pourquoi, Jacob L'avait vu debout dans les cieux au-dessus de l'échelle mais dans Apocalypse 10 :2, Jean L'a vu debout ayant un pied posé sur la terre c'est-à-dire Israël et l'autre pied posé sur les eaux c'est-à-dire les nations.

8 Et depuis 2000 ans, nous sommes dans la dispensation des nations. Dieu n'est plus en Israël et tous ces juifs balançant les têtes en avant et en arrière devant le mur des lamentations à Jérusalem, ce sont des fils du diable. Israël est devenu Sodome et Gomorrhe et la capitale du péché et de l'homosexualité.

9 La vision de l'échelle est le fondement de l'alliance de Dieu avec les hommes par les prophètes. Ceux qui montaient et descendaient sur l'échelle de Jacob, ce n'étaient pas des

sacrificateurs, des rabbins, des imams, des pasteurs mais des anges de Dieu. Ce n'étaient pas des bibles ou des corans ou des livres saints qui tombaient des cieux mais des anges de Dieu qui montaient et descendaient.

10 Ange signifie messager. Les anges sont les médiateurs entre Dieu et les hommes. Et ils donnent leurs Messages à l'humanité à travers un homme sur la terre qu'on appelle prophète. Pas des rabbins, des imams et des pasteurs mais des prophètes de Dieu. Le mot prophète en hébreu est nabi qui signifie porte-parole.

11 Ainsi, le 24 avril 1993, quand l'échelle de Jacob apparut ici, c'est Dieu qui me révélait qu'après moi, quand je m'en irai avec mon peuple, mon Message et ma génération, Il enverra encore des prophètes aux nations.

12 Après l'âge pentecôtiste au temps du soir en Amérique avec William Branham, c'est maintenant l'âge des prophètes qui s'ouvre. Après l'Évangile de Luc avec William Branham, s'ouvre maintenant l'Évangile de Jean. C'est l'âge de l'aigle. C'est l'âge de la Parole prophétique.

13 L'échelle de Jacob a une seule signification : Les prophètes sont les médiateurs entre Dieu et les hommes. L'échelle ici, c'est le symbole de la médiation et du prophétisme entre Dieu et les hommes. Et les anges montaient et descendaient pour symboliser l'alliance perpétuelle entre Dieu et les hommes par les prophètes jusqu'à la fin des temps.

14 L'humanité doit affronter chaque marche de l'échelle jusqu'à parvenir à Dieu. Chaque ange descend et remonte à la fin de sa mission prophétique sur la terre. C'est par un prophète vivant que Dieu fait connaître son plan de Salut à sa génération.

15 La promesse du Salut a eu un chemin depuis le commencement en passant par Adam, Seth, Enoch, Noé, Abraham, Isaac, Jacob jusqu'à ce jour en passant par le Seigneur Jésus-Christ et les prophètes, en sorte que le Salut a les empreintes de chaque prophète. Et vous religieux de la terre, regardez la vision du 24 avril 1993 et vous verrez les empreintes d'Abraham, d'Isaac, de Jacob, de Daniel, de Christ et de chaque prophète.

16 Et vous me dites : « La Bible dit, le Coran dit, Frère Branham dit ... ». Moi Kacou Philippe qui vous parle, je suis un prophète, et ce n'est pas la Bible ou le Coran qui doit me dire ce que je dois faire. En tant que prophète, ma mission n'est pas d'expliquer les paroles de mes prédécesseurs. Je suis un prophète, et je ne donne pas les restes de mes prédécesseurs à mes disciples. Et mon ministère ne vient pas de la Torah, de la Bible, du Coran ou d'un autre livre saint. Mon ministère ne vient pas d'Asie, d'Europe, d'Amérique ou d'Afrique mais mon ministère est venu du Ciel par un ange le 24 avril 1993.

17 Il y a eu une échelle entre Dieu et Jacob dans Genèse 28 :12 et il y aura une alliance entre Dieu et la postérité de Jacob. Il y a eu une échelle entre Dieu et moi le 24 avril 1993, il y aura une alliance entre Dieu et ma postérité après moi.

18 Il n'y a pas eu une telle alliance entre Dieu et Muhammad et Bouddha c'est pourquoi les musulmans et les bouddhistes ne recevront jamais un prophète de Dieu. Il n'y a pas eu une telle alliance entre Dieu et William Branham c'est pourquoi les branhamistes ne recevront jamais un prophète de Dieu. Il n'y a pas eu une telle alliance entre Dieu et les dirigeants de l'islam, l'hindouisme, le bouddhisme, le christianisme et le judaïsme, c'est pourquoi leurs

postérités ne recevront jamais un prophète de Dieu.

19 Et quand l'Afrique noire devient la nation de la Bible et du Coran, c'est un signe de la visitation de l'Afrique. Il y a moins de deux cents ans l'Afrique entière baignait dans le fétichisme, buvant du sang dans des crânes humains en attendant son tour dans la visitation de Dieu.

20 Et après le temps du soir selon Matthieu 24 :27 et Marc 13 :35, vient minuit qui est l'Afrique. Le Cri de Matthieu 25 : 6 retentit à minuit en Afrique noire. L'Afrique est devenue Israël et il faut que viennent des prophètes comme ceux d'Israël. Les mouvements évangéliques ont pris la coloration de l'Afrique noire. Le branhamisme a pris la coloration de l'Afrique noire parce que c'est le temps de l'Afrique.

21 Et à cause de la malédiction de Cham, tous les fétiches d'Afrique ont été remplacés par la Bible. Les traditions africaines sont devenues des églises. Tous les miracles et discernements de William Branham sont parfaitement reproduits ici en Afrique.

22 Sur deux millions et demi de branhamistes dans le monde, plus de deux millions sont des africains noirs. Regardez les grands rassemblements branhamistes en Afrique, en Europe et en Amérique. Le christianisme a pris la coloration de l'Afrique noire parce que Dieu est à minuit. Tout dit qu'il est minuit. Cela me rassure. Ce sont les confirmations de mon ministère.

23 Après Abraham vient Isaac. Et regardez les branhamistes. Moïse a combattu les dieux d'Égypte, Élie a combattu les prophètes de Baal, le Seigneur Jésus-Christ a combattu les pharisiens, les sadducéens, les esséniens, les zélotes et les hérodiens de toute sa force. Même Muhammad a combattu et renversé tous les dieux d'Arabie et de la Kaaba. Mais les prêtres et pasteurs catholiques, protestants, évangéliques et branhamistes que Élie aurait pu égorger dans 1 Rois 18 :40 étaient assis avec lui sur l'estrade et il les appelait serviteurs de Dieu. Exactement comme Abraham à Beër-Shéba avec les philistins.

24 William Branham pouvait se rendre chez le pape de Rome et chez le roi George VI et en rendre témoignage. Il agissait ainsi parce qu'il n'y avait pas de promesse pour sa postérité qui était destinée à devenir la septième montagne d'apocalypse 17 et la bête sans nom de Daniel 7. Mais Isaac ne pouvait pas faire cela. Dieu a dit à Isaac : Ne descends pas en Égypte. Genèse 26 :1 à 2.

25 Et vous qui avez cru en moi, ne soyez pas distraits par de puissantes prédications et démonstrations de quelqu'un qui n'est pas prophète envoyé de Dieu avec un Message pour sa génération ou quelqu'un qui ne fait pas l'écho du prophète vivant de son temps. Le 24 avril 1993, la Parole entra en moi comme une substance et je tombai mort afin de me relever comme étant la Parole faite chair, Jésus-Christ manifesté pour le Salut de ma génération.

26 Un prophète messager vivant, c'est Dieu dans la chair humaine marchant sur la terre. Et pour recevoir le Salut ou le Saint-Esprit, tu dois rencontrer Dieu dans la chair humaine en ton temps. Chaque prophète de la Bible, c'était Dieu dans la chair humaine. William Branham était Dieu dans la chair humaine. Et Dieu quitte cette chair le jour de la mort de ce prophète.

27 Et toute ma vie, à l'instant où je dois approcher ma femme, je sens un phénomène étrange, une chose quitte mon esprit. Ce phénomène dure une seconde. Et avant d'en parler

ici, j'ai interrogé plusieurs personnes pour me rassurer que je suis seul à vivre ce phénomène. Et je sais que cela m'arrivera pour la dernière fois à l'instant de ma mort. Le Seigneur Jésus vécut cela sur la croix et s'écria : « Eli, Eli, lama sabachthani ».

28 Sachez que quand il n'y a pas de prophète sur la terre, il n'y a pas de Parole de Dieu sur la terre et tous les habitants de la terre sont dans les ténèbres. La Parole de Dieu ne peut sauver que lorsque le prophète qui la prêche est vivant sur la terre. Si la Parole de Moïse mort pouvait sauver, Dieu n'enverrait plus de prophète sur la terre. Et aussi longtemps qu'il y aura des élus dans l'islam, l'hindouisme, le bouddhisme, le christianisme et le judaïsme, Dieu enverra un prophète sur la terre en chaque génération et les élus sortiront de ces religions pour se rassembler autour de ce prophète vivant.

29 Et moi qui vous parle, je suis la voix du septième ange d'Apocalypse 10 :7. Cette voix a retenti au temps du soir avec William Branham, cette même voix du septième ange retentit ici à minuit et elle retentira encore et elle retentira au chant du coq et encore et même le jour de l'enlèvement, il y aura un prophète messager vivant sur la terre.

30 Et après ma mort, cet Ange du 24 avril 1993 ira s'incarner dans un autre homme et cet homme sera Dieu dans une chair humaine. Il apportera un autre Message et vous devez l'écouter. Il peut venir de n'importe quel pays ou race de la terre, il peut sortir de n'importe quelle religion.

31 Ce n'est pas à moi de dire à Dieu ce qu'Il va faire après moi comme le font les branhamistes et les musulmans. Mais j'ai eu cette révélation qu'un jour, dans cinquante ou cent ans, il s'élèvera un prophète en Afrique du nord puis Dieu visitera l'Asie et les nations arabes avant la venue d'Élie et Moïse. Ce sera avant l'enlèvement. Et aussi longtemps qu'un prophète ne vous conduit pas vers un autre dieu comme Balaam et le vieux prophète de 1 Rois 13, vous devez le suivre.

32 Et quand Dieu enverra un prophète, son appel et sa commission et son Message et les actes de ce prophète rendront témoignage de ce prophète et Dieu vous donnera de reconnaître ce prophète.

33 Les habitants de mon village et de ma ville de naissance me haïssent à cause de mon Message. Mes prédications sont interdites de diffusion sur la radio de Sikensi par le maire Essy Sahourê et la population de Sikensi, tandis qu'elles sont diffusées sur la première chaîne de radio au Gabon. Mais jusqu'au bout, je ne trahirai jamais Dieu.

34 Et vous qui avez cru en moi, quand je quitterai la terre, vous devez prendre garde à vous. Un pasteur qui voudra fonder sa royauté dira à tout prophète : « Tu n'as pas de Message. Un prophète ne se présente pas. La génération de Kacou, c'est jusqu'à l'enlèvement. Son Message est toujours d'actualité ». Et la postérité du serpent dira « amen » à ce pasteur mais vous, quittez ce pasteur comme mon épouse a quitté ses parents et le branhamisme et son oncle M'bra Parfait à cause du Salut. Elle leur a dit : « C'est à moi de décider pour moi-même car il s'agit de Salut ». Mon épouse, c'est comme la fille d'Ewald Frank ou de Joseph Branham, c'est comme la fille d'un imam ou la fille d'un rabbin d'Israël. Mon épouse est une noble, consciente du Salut. Entre Dieu et ses parents, elle a choisi Dieu à cause du Salut.

35 Le prophète vivant est le règne de Dieu sur la terre. Et s'il ne doit plus y avoir de prophète, est-ce en un pasteur qu'on va se confier contrairement à 2 Chroniques 20 :20 ? Et

comment Dieu gardera-t-Il son peuple selon Osée 12 :14 ? Et comment Dieu parlera-t-Il à la terre selon Amos 3 :7 ?

36 Vous direz à ce pasteur que le Message de Moïse était toujours d'actualité quand Josué apparut. Le Message d'Élie était toujours d'actualité quand Élisée apparut. Le Message de Jean Baptiste était toujours d'actualité quand le Seigneur Jésus apparut. Le Message du Seigneur Jésus était toujours d'actualité quand Paul apparut. Et vérifiez dans Matthieu 1 :17 et vous verrez qu'une génération fait quarante ans.

37 Après moi, les élus marcheront toujours dans la Lumière avec Dieu aux pas d'un prophète vivant. N'ayez pas peur, ne craignez pas, Dieu conduira toute chose. Et vous, vivez bien. Si vous vivez mal, vous commencerez à voir des défauts en moi. Et si vous vivez plus mal, vous ne croirez plus en moi. Et si vous vivez encore plus mal, vous commencerez à ne plus croire en Dieu. Et au lieu d'un prophète vivant, vous commencerez à suivre des philosophes, des religions, des livres saints et des dirigeants religieux charnels qui n'ont jamais eu une seule vision dans leur vie.

38 Moi, je suis un prophète et je me sépare de tout ce qui peut gêner ma relation avec Dieu. Je m'éloigne de tout dirigeant politique et religieux. Un pasteur branhamiste du Brésil m'a envoyé un don en argent que j'ai reçu mais après réflexion, j'ai vu que c'était un péché d'avoir accepté cet argent. Je m'en repens. Que Dieu me pardonne. Jamais je n'accepterai un don d'un dirigeant religieux.

39 Je peux passer par n'importe quelle école pour obtenir mon Bac si je travaille bien. Mais puis-je passer par n'importe quelle religion pour atteindre Dieu si je vis bien ? Non ! Le Salut, c'est uniquement par le prophète vivant de ton temps. Et ce prophète peut être le fils de ton esclave, le fils de celui que tu méprises ou le fils de ton ennemi. Ce prophète peut être un enfant de dix ans, un insensé et même un pécheur à tes yeux. Il sera une épreuve pour toi. Et toi, tu dois l'écouter jusqu'au bout avant de tirer ta conclusion.

40 Le Message d'un prophète mort ne peut pas être le Message d'une autre génération. Un messager passe avec sa génération et son Message. Au lendemain de ma mort, sachez que c'est la fin de ma course, c'est ma limite mais Dieu est vivant pour avancer avec vous avec un autre prophète et un autre Message selon la portion de l'Esprit que Dieu lui donnera. Et ce sont ses paroles et ses actes qui rendront témoignage de qui il est mais sachez que Dieu se révèle dans la simplicité.

41 Après moi, il viendra des prophètes sur la terre, l'un après l'autre. Écoutez-les ! Seul un ange de Dieu descend sur la terre avec la lumière de Dieu.

42 Avant la vision, tous les habitants de la terre étaient dans les ténèbres. Le 24 avril 1993, il y avait les ténèbres sur toute la face de la terre au début de la vision parce qu'il n'y avait pas de parole de Dieu sur la terre. Mais quand l'Ange du 24 avril 1993 apparut dans le ciel, la terre fut illuminée de sa gloire.

43 Apocalypse 18 :1 dit que c'est la gloire de l'ange qui éclaira la terre. Et cet ange utilisera un homme sur la terre et le Message de cet homme est sa gloire qui éclairera la terre et sauvera les élus de son temps pendant qu'il est vivant sur la terre.

44 Quand le Seigneur Jésus-Christ mourut sur la croix, il y eut des ténèbres sur toute la terre.

C’est depuis le 24 décembre 1965, le jour de la mort de William Branham, que le branhamisme est plongé dans les ténèbres et le sommeil commença peu à peu. C’est ainsi dit le Seigneur. Quand un prophète meurt, son Message devient une lampe éteinte, une lettre morte et ne peut sauver personne. Le jour de la mort d’un prophète, les ténèbres recouvrent la terre et son Message devient une lampe éteinte. C’est ainsi dit le Seigneur.

45 Un prophète meurt quand il a fini de marquer de son sceau chaque élu de sa génération. C’est ainsi dit le Seigneur ! Et si vous cachez une vérité comme celle-ci aux gens autour de vous, Dieu aussi vous cachera la porte du Ciel et vous irez en enfer. Il y a une alliance de Dieu aujourd’hui et tout le monde a droit à cela.

46 L’assurance que vous avez, les bouddhistes, les hindouistes et les musulmans l’ont aussi. Et ce n’est pas devant Dieu au jugement que vous devez apprendre que vous étiez dans l’erreur quand vous étiez sur la terre. Et c'est pour le Salut que nous sommes venus sur la terre et l’intelligence et l’argent et même la bonne santé peuvent être nos ennemis. C’est dans la crainte et le tremblement que Dieu vous rencontrera.

47 Et vous branhamistes, William Branham ne vous a jamais prêché. Et comment au jugement, vous serez dans son groupe ? Vous avez le même destin que les musulmans. Muhammad est né quatre ans après la mort de son père Abdallah. Al-Sirat al-Halabiyya, dit que la grossesse a duré deux ans et al-Souyouti dit que c’est trois ans.

48 Si on peut accepter qu’une grossesse dure quatre ans, on peut aussi se réclamer d’un prophète mort avant notre naissance. Et c’est la foi dans l’islam, l’hindouisme, le bouddhisme, le christianisme et le judaïsme. C’est l’adultère entre Ève et le serpent qui a produit cela.

49 William Branham a prophétisé que l’âge de Laodicée serait le plus court des âges c’est-à-dire que l’enlèvement aura lieu avant la fin de l’an 2023 en comparaison avec l’âge d’Éphèse qui a duré 117 ans. Comment allez-vous expliquer cela après l’an 2023 ? Et qu’en sera-t-il quand le vieillard Billy Paul Branham mourra avant l’inondation de Los Angeles ? Qu’en sera-t-il quand le vieillard Ewald Frank aussi mourra avant l’enlèvement ? Après votre mort, vos enfants sauront que vous êtes de la postérité du serpent et ils auront honte de vous.

50 Au jugement, les sacrificateurs, les imams et les pasteurs qui ont agi avec les Messages des prophètes morts viendront avec chacun son groupe. Et après eux, les prophètes viendront avec leur Message et leur groupe c'est-à-dire ceux à qui ils ont prêché, qu’ils ont aimés et qui les ont aimés quand ils étaient vivants sur la terre.

51 Si tu suis un dirigeant religieux qui ne fait pas l’écho du prophète messager vivant de ton temps, sache qu’après ta mort, tu seras dans le lot ou le groupe de ce dirigeant religieux et au jugement tu iras en enfer avec lui parce que c’est uniquement les prophètes qui ont des groupes selon leur génération. C’est uniquement par le prophète vivant de ton temps que tu seras sauvé.

52 Si tu es un élu et que tu ne comprends pas tout ce que moi le prophète Kacou Philippe je te dis, il faut commencer par mettre de l’ordre dans ta vie. Par exemple : Ne couche plus avec une femme que tu n’as pas dotée, ne porte plus jamais ta bouche vers le sexe de ton conjoint, ne va pas avec une femme par derrière comme un animal, et quand tu vas avec ta femme, qu’elle ne monte jamais sur toi parce que c’est toi qui es l’homme. Obéis à ces

commandements car c'est moi Kacou Philippe ton prophète qui te parle.

53 Même si tu me rejettes, sache que je suis ton prophète comme le président d'un pays est le président des opposants de ce pays. Je suis le prophète de tous les habitants de la terre aujourd'hui et c'est par mes paroles que Dieu te jugera au dernier jour. J'en ai reçu le mandat par un ange le 24 avril 1993.

54 Ô Dieu, ouvre les yeux à ma génération. Le Salut est venu des juifs et les juifs ont marché avec des prophètes vivants génération après génération. Et les 39 livres de la Torah sont des livres de prophètes vivants. Et comment moi Kacou Philippe, ma génération va-t-elle marcher avec des prophètes morts ?

55 Au temps de l'Europe, Tu ne leur as pas donné un Ésaïe mort, un Jérémie mort ou un Jésus imaginaire mais des prophètes vivants. Martin Luther n'était pas un prophète mort et Luther n'a pas donné le cadavre ou le Message de Jean Huss à l'Europe…

56 Ô Dieu, ouvre les yeux de l'Afrique. L'Afrique est la poubelle de l'Asie, de l'Europe et de l'Amérique. L'Afrique est la poubelle de tout ce qu'elle n'a pas fabriqué. Et un prophète n'est jamais mort en Afrique mais pourquoi les cadavres de Muhammad et Branham sont-ils en Afrique ? Ô Dieu, souviens-toi de Simon de Cyrène. Pardonne la malédiction de Cham sur la race noire et fais que les africains noirs aussi connaissent Dieu et qu'en matière de Dieu, l'Afrique noire ne soit pas le croisement de l'homme et l'animal pendant que je suis la voix de Matthieu 25 :6.

57 Que finissent en Afrique les religions d'occasion, les Messages de seconde main et les cadavres de prophètes morts. Je les refuse à mon peuple et à ma génération. Donne-moi la victoire sur les dieux de l'islam, de l'hindouisme, du bouddhisme, du christianisme et du judaïsme et fais que ma génération se réveille de son sommeil et sorte des ténèbres et dise : Où est le Dieu des esprits des prophètes ? Ô Dieu, fais que les nations en mon temps marchent aux pas d'un prophète vivant comme Israël.

Chapitres similaires: Kc.1, Kc.36, Kc.64 et Kc.130

Le Message de Matthieu 25:6 - Texte intégral
KACOU 134:ORACLES SUR LES CHEFS D'ÉTAT AFRICAINS

Oracles que le prophète Kacou Philippe a prononcés le 27 janvier 2019 sur les chefs d'État africains

1 Moi le prophète Kacou Philippe, j'étais assis seul à mon domicile de Katadji le dimanche matin 27 janvier 2019 et j'ai reçu une révélation pour les chefs d'État africains et leurs peuples pour leur faire connaître leur origine, leur valeur et la volonté de Dieu pour leur conduite sur la terre en vertu de la vision que j'ai reçue le 24 avril 1993.

2 Messieurs les présidents, au commencement, Adam connut sa femme Ève sur la parole de Satan et à cause de cela, Dieu frappa la terre de malédictions et les ronces et les épines apparurent. Et jusqu'à la fin du monde, les ronces et les épines pousseront partout et les femmes enfanteront avec douleur selon le décret de Dieu.

3 Au commencement, toute la terre parlait une même langue mais à cause de la tour de Babel, Dieu confondit le langage des humains et il y eut plusieurs langues et au fil des années, d'autres langues apparurent sur la terre et il en sera toujours ainsi jusqu'à la fin du monde.

4 Au commencement, il n'y avait que la race blanche sur la terre. Et la postérité de Cham était des blancs et ils habitaient l'Égypte et régnaient sur le monde. Quand Abraham descendit en Égypte, tous les égyptiens étaient des blancs, quand Joseph arriva en Égypte, tous les égyptiens étaient des blancs. Abraham et Moïse et les juifs n'ont pas connu les noirs.

5 Il y a 4000 ans, il n'y avait pas de race noire sur la terre mais c'est Dieu qui frappa d'une lèpre noire la postérité de Cham en Égypte à cause de l'adoration des dieux d'Égypte. Et la lèpre frappa toute l'Égypte y compris les pharaons parce qu'ils étaient au premier plan dans l'adoration des dieux d'Égypte. Et partant de là, il y avait maintenant des pharaons noirs. C'est ce qui se passa. Et c'est cette malédiction qui a mis fin à l'adoration des dieux d'Égypte.

6 Vous dites : « Dieu a-t-il fait cela » ? Oui monsieur ! C'est l'exacte vérité. Dans la vision de 1993, une grande foule est venue et m'a dit : « Nous n'avons pas vu l'Ange et l'Agneau, et nous n'avons pas entendu les paroles que l'Agneau a prononcées mais nous croyons entièrement ». C'est un prophète comme moi qui a révélé comment est arrivée la chute de l'homme.

7 C'est un prophète comme moi qui a révélé que le péché originel n'était pas une pomme mais un acte sexuel. C'est un prophète comme moi qui a révélé pourquoi il y a beaucoup de langues et ethnies sur la terre. Et c'est un prophète comme moi qui doit révéler pourquoi il y a une race noire sur la terre.

8 La couleur noire de la peau de l'africain est une lèpre. C'est Dieu qui frappa d'une lèpre noire la postérité de Cham en Égypte. Et je voyais dans la révélation qu'après la malédiction, les premiers blancs qui voyaient les noirs fuyaient, d'autres s'évanouissaient. Mais après cela, Dieu livra les noirs à la servitude des arabes qui les capturaient et qui les castraient et à cause de cela, les noirs s'enfuirent d'Égypte et se dispersèrent sur la terre. C'est un décret de Dieu et cela les suivait partout où ils allaient.

9 Tout africain noir est un esclave évadé d'Égypte et en cavale à travers la terre. C'est un décret de Dieu. Et à cause de la servitude, les noirs s'évadèrent d'Égypte.

10 Ce sont les africains noirs qui ont fondé l'Égypte quand ils étaient tous des blancs. Et quand un chef ou un président africain ne veut pas quitter le pouvoir, vous pourriez trouver l'Adn du pharaon Toutânkhamon, Ramsès ou Akhenaton dans son sang. Mais les Égyptiens actuels sont tous des arabes, fils de commerçants d'esclaves venus sur la terre d'Égypte comme les Palestiniens sur la terre d'Israël.

11 Anouar El Sadate, Gamal Abdel Nasser, Hosni Moubarak et Mohamed Salah sont des arabes, fils de marchands d'esclaves venus s'installer en Égypte comme aussi Yasser Arafat et Mahmoud Abbas sont des arabes venus s'installer en Israël. Quand Joseph et Marie et Jésus arrivèrent en Égypte, il n'y avait plus de noirs en Égypte. C'est l'exacte vérité. Mais avant la malédiction, les fils de Cham firent les pyramides d'Égypte et enseignèrent la science et la sagesse aux grecs.

12 Après le déluge, les fils de Cham en Égypte étaient les plus grands savants sur la terre comme l'étaient les fils de Caïn dans Genèse 4. Moïse n'a pas révélé ce mystère mais c'est l'Esprit de Moïse qui doit le révéler. Et je vous dis que l'Esprit de Moïse est ici en ce moment-même. C'est l'exacte vérité, et j'ai vu cela comme dans un film.

13 Souvenez-vous que je me tenais sur une haute pyramide. Et c'est en Égypte que se trouvent les pyramides. Et aussi, comme dans Matthieu 17, les deux colombes étaient venues vers moi or les deux colombes sont Élie et Moïse. Et Moïse était en Égypte. Et Dieu a dit dans Esaïe 19 et dans plusieurs passages de la Bible qu'un temps viendrait où l'Égypte devenu la race noire aujourd'hui, serait son peuple. Ainsi à cette race noire destinée à l'esclavage, Dieu a envoyé Moïse afin que par lui toute la terre soit éclairée et sauvée.

14 Et à cause du péché, Dieu a mis beaucoup de villes et nations en ruine. Par le feu, les guerres, les inondations et les pestes, Dieu a effacé leurs noms de la terre. Mais pourquoi la lèpre noire sur l'Égypte ? Ce fut ainsi pour accomplir la malédiction de Cham. Ainsi, le feu ne descendit pas sur l'Égypte comme ce fut le cas de Sodome et Gomorrhe mais une lèpre noire. Et à cause des blancs qui les capturaient et qui les castraient pour faire d'eux des esclaves, ils s'enfuirent d'Égypte. Ainsi, la demeure de l'homme noir ne fut plus trouvée parmi les hommes.

15 Et cette évasion, c'était Dieu Lui-même qui chassait les noirs de l'Égypte. Et la demeure de l'homme noir était la brousse avec les animaux et sa mémoire fut oubliée. Il était errant çà et là. Et plus tard, en 622, l'armée de Muhammad commença à les rechercher dans les forêts et alors commença la plus grande traite des noirs vers les pays arabes.

16 Et jusqu'en 1964, durant 1400 ans, l'homme noir était la meilleure marchandise des arabes, le diamant noir. Et les arabo-musulmans capturèrent jusqu'à plus de quarante millions de noirs avec l'aide d'africains noirs comme Samory Touré. Et ce sont les colonisateurs européens qui avaient mis fin à cela et les arabes n'ont jamais pardonné cela à l'Europe.

17 Les noirs capturés étaient déportés en Égypte, castrés et acheminés vers les pays arabes où ils mouraient sans mémoire, sans descendance, sans histoire dans la servitude et dans des tortures et souffrances atroces. Exactement comme ils capturèrent les migrants noirs en Libye en 2017. Et un noir du nom de Bilal était l'un des esclaves noirs de Muhammad, il était castré. Et c'est Dieu qui avait donné ce droit aux arabes sur l'homme noir.

18 Vous, africains noirs, vous étiez tous des blancs et les maîtres du monde comme les États-Unis aujourd'hui. Et les juifs furent esclaves entre vos mains pendant quatre cents trente ans. Mais c'est à cause de la malédiction que vous êtes descendus en Afrique noire afin d'être les travailleurs pour les blancs.

19 Tout l'or, tout le diamant, tout le pétrole et tout l'uranium et tout le sous-sol et toutes les terres fertiles et les bois d'Afrique et tout ce qui se trouve sur le sol d'Afrique ne vous appartiennent pas, c'est la propriété originelle de l'homme blanc. Mais ces richesses se trouvent en Afrique afin que vous les noirs, vous n'ayez pas besoin d'aller en Asie ou en Europe ou en Amérique pour les exploiter pour vos maîtres blancs. Et c'est à cause de cela que Dieu vous a donné la force physique.

20 Et c'était le droit de l'homme blanc de vous déporter en Amérique pour travailler dans ses plantations de coton et de canne à sucre. Noé a dit de toi : « Tu seras l'esclave des esclaves de tes frères ». Devant Dieu, les présidents africains sont des sous-préfets des maîtres blancs. Dans la volonté de Dieu, si nous élisons un président en Afrique, c'est aux hommes blancs de valider notre choix.

21 Et comme Nébucadnetsar dans Daniel 4 :33, toi homme noir, c'est la malédiction en Égypte qui a modifié ton physique, ton comportement, ta mentalité, tes cellules et la couleur de ta peau pour que tu agisses ainsi.

22 En Égypte, tu adorais le ciel, le soleil, la lune, les étoiles et ta malédiction fut si grande que tu t'es mis à adorer des cailloux, des morceaux de bois, des rivières, des cadavres et tout ce que tu trouvais. Tu buvais du sang dans des crânes humains et ton cœur était la demeure du mal.

23 Ô homme noir, comme les animaux, tu n'avais aucune histoire. Des pestes te décimaient, des animaux te déchiraient... Et Dieu s'est souvenu de toi et a envoyé l'homme blanc à ta recherche. Et l'homme blanc t'a découvert nu dans la brousse avec les animaux.

24 Comme Dieu, l'homme blanc t'a aimé, il t'a tiré de la brousse. Il t'a ôté les écorces de bois et peaux d'animaux et il t'a habillé. Il t'a adopté, il t'a donné son nom, il t'a donné sa nationalité, il t'a civilisé et il t'a appris à parler sa langue, il t'a guéri et il t'a donné une religion.

25 Et en ta mémoire, afin que toi aussi tu aies une histoire, il a tourné le film Tarzan pour toi mais avec un homme blanc afin que tu ne sois pas frustré. Et en retour, dans ton ingratitude, tu veux te faire son égal sans reconnaître le Dieu Tout-Puissant par qui cette grâce est venue à toi.

26 Ô Afrique, si tes États étaient restés des territoires européens d'outre-mer, tes fils auraient aujourd'hui beaucoup de droits en commun avec les européens et tu ne vivrais pas de mendicité, d'aides et de dons avec des dettes et pour aller en Europe, tes fils ne seraient jamais des migrants clandestins sur la méditerranée. Tout cela est la conséquence de ta rébellion contre Dieu depuis l'Égypte ; car ta civilisation par l'homme blanc ne fut pas achevée.

27 Toi homme noir qui dit : « Mon malheur, c'est l'homme blanc ! », connaissais-tu le pétrole, l'uranium et le coltan ? Quand les explorateurs Livingstone, Vasco de Gama et Barthélemy

Diaz foulaient ton sol, qu'avais-tu comme médecine, qu'avais-tu comme moyen de transport ?

28 Dieu s'est souvenu de toi et les explorateurs t'ont tiré de la brousse et tu as commencé à être dressé mais du coup, tu es devenu plus intelligent que ton dresseur au point qu'aujourd'hui Dieu vous parle tous. Mais où était ce dieu quand durant des milliers d'années depuis ta sortie d'Égypte des sangoma et nganga étaient tes prophètes ?

29 Toi africain, quelle monnaie avais-tu que l'homme blanc a remplacée ? Quel moyen de communication avais-tu ? Quelle marque de téléphone avais-tu ? Quels armements avais-tu ? As-tu besoin de combat pour laisser leur internet, leur voiture, leur téléphone et leur monnaie ?

30 Toi panafricaniste, regrettes-tu qu'à cause de la voiture de l'homme blanc, tes frères noirs ne te transporteront plus dans un hamac ? Regrettes-tu qu'à cause du ventilateur de l'homme blanc, tes frères noirs ne te souffleront plus avec des éventails ? Ô homme noir, que tu es méchant !

31 Rendez-leur leurs religions, leurs langues, leurs voitures et retournez dans vos forêts. Et quand vous parlez de dédommagement aux européens et aux américains pour douze millions d'esclaves qui sont devenus plus de cent millions en Amérique, en Haïti, et autres, que dites-vous des plus de quarante millions d'esclaves noirs qui sont morts castrés dans les pays arabes ?

32 Prenez un lionceau en brousse, donnez-lui du lait, du chocolat, donnez-lui un nom, élevez-le comme votre fils mais un jour s'il ne vous déchire pas, il déchirera votre fils. Ainsi en est-il de toi homme noir.

33 Et toi homme noir, sache que tes pays sont des sous-préfectures d'Europe et l'homme blanc est ton père. Et toi qui adores les cailloux et les rivières et les cadavres, n'es-tu pas digne d'être le fils d'un homosexuel ? L'homme blanc restera toujours ton père même s'il est devenu homosexuel à cause de ses dépressions.

34 En allant vers les Chinois, ce sera pour toi une autre déportation pour servir un peuple au cœur et à la langue durs car tu es né pour être sous la malédiction et tu iras de souffrance en souffrance et de déportation en déportation aussi longtemps que tu ne te tourneras pas vers le vrai Dieu.

35 Les prix de vos matières premières agricoles et minières et ta monnaie, c'est à l'homme blanc d'en fixer la valeur, c'est à l'homme blanc de fixer le prix de ton labeur. Et leurs habits usés doivent être vos habits neufs. Leurs voitures d'occasion doivent être vos voitures neuves. Et pour votre Salut, leurs prophètes morts doivent être vos prophètes vivants.

36 Messieurs les présidents, trouvez un temps de méditation et soyez seuls et pensez à Dieu et à la vie après la mort. Vous êtes nés seuls, vous mourrez seuls et vous irez seuls en jugement devant Dieu. Vous savez que vous n'êtes pas des hommes spéciaux. Vous avez des cauchemars et des démons peuvent vous immobiliser dans votre sommeil et ceux que vous appelez vos pasteurs, imams et prophètes sont aussi dans cette même condition.

37 Messieurs les présidents, sachez que toutes vos références que sont De Gaulle,

Houphouët Boigny, Sekou Touré, Nkrumah, Mobutu, Haïlé Selassié, Bongo et Nelson Mandela sont en enfer avec Adolf Hitler et Mussolini. Combattre toute sa vie pour une religion ou pour la politique jusqu'à la mort, Dieu n'a jamais donné une telle mission à l'homme, c'est l'homme lui-même qui s'est donné ce travail inutile. Au jugement, Dieu ne vous demandera pas comment vous avez dirigé votre pays.

38 Vous aussi Dieu peut vous parler. Ne remettez pas votre Salut entre les mains d'hommes charnels comme vous. Durant leur séjour sur la terre, beaucoup de rois et présidents comme vous ont recherché Dieu, ont aimé Dieu et ont marché avec Dieu comme David et Salomon et Dieu leur parlait. Et parmi ces présidents se trouvent George Washington et Abraham Lincoln.

39 C'est sur la Bible d'Abraham Lincoln que les présidents américains prêtent serment. Abraham Lincoln a marché par la révélation. Lincoln a eu des songes et des visions toute sa vie. Et dix jours avant sa mort, il avait eu un songe... Il a dit : Devant moi était couché un cadavre dont le visage était couvert. Autour de lui étaient postés des soldats. Et il y avait une foule de personnes dont certains pleuraient. J'ai demandé à l'un des soldats : "Qui est mort à la Maison Blanche ?". Et il a répondu : "C'est le président Lincoln, il a été assassiné".

40 Mais vous, l'argent est votre dieu et vous êtes entourés par des gens pleins de péchés qui ne respirent que pour l'argent et vous avez oublié que vous êtes nés seuls et un jour, vous viendrez seuls en jugement devant Dieu. Vous avez vos imams, pasteurs et prophètes, vous avez vos Jésus et vos églises et mosquées mais vous et tous ceux-là, c'est moi qui suis votre prophète de par le Créateur. Et un jour, c'est moi qui serai votre juge devant Dieu et c'est par mes paroles que vous serez tous jugés.

41 Un enfant de Dieu, c'est celui qui croit au prophète vivant de son temps. Si devant Boko Haram ou l'État islamique, tu meurs pour ta foi chrétienne ou musulmane, tu iras en enfer. Tu es mort étant fidèle à une idéologie comme dans la politique ou le football.

42 Un pharisien qui meurt pour sa foi judaïque est-il sauvé ? Un musulman sunnite tué par un salafiste pour sa foi sunnite est-il sauvé ? Votre fausse espérance du Salut soulage votre conscience mais vous irez en enfer. Dieu n'a jamais demandé à quelqu'un de se convertir à une religion. Dieu n'a jamais envoyé de religion sur la terre. Je suis ton prophète qui te parle. Si tu es un enfant de Dieu, tu rechercheras le prophète vivant de ton temps et non une religion ou un livre saint.

43 Il fut un temps où Moïse fut envoyé sur la terre et quand il mourut, le diable prit les paroles de Moïse et en fit une religion appelée le judaïsme. Il fut un temps où le Seigneur Jésus-Christ vint sur la terre et après son départ, le diable prit ses paroles et en fit une religion appelée le christianisme. Il fut un temps où Muhammad vint sur la terre et après son départ, le diable prit ses paroles et en fit une religion appelée l'islam. Quand Dieu envoie un prophète sur la terre, après la mort de ce prophète, le diable prend les paroles de ce prophète et en fait une religion.

44 Moi qui te parle, je ne suis pas un adepte ou la continuité d'une religion. Le Seigneur Jésus-Christ a lu dans la Torah, et il a parlé de Moïse et d'Abraham mais il n'était pas une continuité du judaïsme. Et un prophète ne peut pas être la continuité d'une religion ou d'un prophète mort. Le 24 avril 1993, l'Ange et l'Agneau qui sont venus me parler n'étaient pas

chrétiens, hindous, bouddhistes, musulmans ou juifs. C'est plutôt moi qui suis allé vers les chrétiens.

45 Le 24 avril 1993, toute la terre était dans l'obscurité totale parce qu'il n'y avait pas de parole de Dieu ou de Saint-Esprit sur la terre. L'Ange me regardait et dans sa main droite était une épée et dans sa main gauche, il tenait l'Agneau. Ils étaient tous une nuée blanche. C'était toute la divinité descendue du Ciel.

46 Quand le pape mourra, c'est un cardinal catholique qui le remplacera, Dieu doit se tenir à l'écart, c'est une affaire entre eux catholiques. Quand un dignitaire de l'islam meurt, c'est un musulman qui le remplace, Dieu doit se tenir à l'écart, c'est une affaire entre eux musulmans. Quand un dignitaire d'une église meurt, c'est un homme de cette église qui le remplace, Dieu doit se tenir à l'écart, c'est une affaire de leur église.

47 Un intrus n'y a pas sa place et pourtant le choix de Dieu a toujours été un intrus. Mais dans quel paradis irez-vous avec cela ? Y a-t-il un paradis pour les catholiques ? Y a-t-il un paradis pour les juifs ? Y a-t-il un paradis pour les musulmans ? Y a-t-il un paradis pour les chrétiens ? L'homme n'arrive pas à admettre qu'en matière de Dieu, sa grande intelligence est une folie.

48 Mais vous messieurs les présidents, vous êtes des politiciens, vous ne comprendrez pas ce que je dis mais croyez-le simplement. Moi qui vous parle, c'est moi qui suis votre prophète. C'est moi qui suis le prophète de vos nations et un jour, c'est par mon Évangile que vous serez jugés, vous et vos nations, y compris tous les dirigeants religieux de vos nations. Tous ces religieux et dirigeants religieux que vous voyez en Asie, en Europe, en Amérique et en Afrique, c'est par mon Évangile qu'ils seront jugés au jugement dernier.

49 Ali Khamenei, le guide suprême d'Iran et tous les présidents arabes et d'Asie viendront devant moi chacun avec sa suite et c'est par mon Évangile qu'ils seront jugés. Paul Biya du Cameroun, Paul Kagamé du Rwanda, Joao Lourenço d'Angola et tous les présidents africains viendront devant moi chacun avec sa suite et par mon Évangile, ils seront tous jugés.

50 Donald Trump, Bolsonaro du Brésil et tous les présidents d'Amérique du Nord et du sud viendront tous devant moi et par mon Évangile ils seront jugés. Angela Merkel et Emmanuel Macron et la reine d'Angleterre et leurs suites viendront devant moi et je les jugerai tous. Les dirigeants de l'ONU, de l'Union Européenne, de l'Union Africaine et de toutes les institutions politiques, financières et autres viendront à moi avec leurs suites et je les jugerai tous. Tous les professeurs, chercheurs et étudiants viendront devant moi et je les jugerai tous. Pelé et Maradona et Ronaldo et Messi et tous les footballeurs et leurs supporters viendront devant moi et je les jugerai tous.

51 Messieurs les présidents, Daniel entendit des paroles dans une langue inconnue et il lui fut dit que les mystères contenus dans cette langue inconnue seraient révélés à la fin des temps. En 1963, William Branham a vu trois grands mystères et il a dit que le troisième mystère était dans une langue inconnue. Il mourut et une pyramide fut élevée sur sa tombe. Et en 1993, l'Agneau me parla dans une langue inconnue et la multitude venue de toutes les races de la terre m'a dit : « Nous n'avons pas vu l'Ange et l'Agneau, nous n'avons pas entendu les paroles que l'Agneau a prononcées mais nous croyons entièrement ».

52 Et dans « nous croyons entièrement » se trouve le fait que la peau noire de l'africain est

une lèpre sur la postérité de Cham en Égypte à cause de l'adoration des dieux d'Égypte. Si les juifs ont lapidé et tué tous les prophètes jusqu'à crucifier le Messie, ce n'est pas toi un africain noir ou un homme des nations qui comprendra ce que je dis et croira en moi.

53 Jusqu'à ce jour, les juifs croient que le Seigneur Jésus-Christ n'est pas le Messie parce que Dieu les a aveuglés selon Romains 11. Et si vous aussi vous ne comprenez pas que moi Kacou Philippe je suis le seul prophète aujourd'hui par qui vous devez être sauvés, sachez que vous êtes dans le même aveuglement.

54 Comme au temps de Noé, vous dites : « Pourquoi dis-tu que tu es le seul vrai prophète » ? Et pourtant c'est ce que je suis. Vous et tous les habitants de la terre qui avez vécu en mon temps, vous êtes sous ma juridiction. Un jour, au jugement dernier devant Dieu, c'est par mon Message que tous les habitants de la terre qui ont vécu en mon temps seront jugés.

55 Un jour, après cette vie sur la terre, vous et vos imams et pasteurs et rabbins et prophètes, vous viendrez à moi et moi, je vous jugerai selon ce que je vous ai dit sur la terre. Moïse n'est pas votre prophète, Ésaïe n'est pas votre prophète, Jésus de Nazareth n'est pas votre prophète. Muhammad mort en 632 n'est pas votre prophète.

56 Ils ne peuvent pas être vos prophètes comme Abraham Lincoln mort en 1865 ne peut pas être le président d'un américain aujourd'hui. Votre seul prophète aujourd'hui, c'est moi comme Noé fut le seul prophète de son temps. Ma mission n'est pas que vous croyiez forcément en moi mais que vous entendiez que Kacou Philippe est votre prophète.

57 Vous tous qui avez vécu en mon temps, je suis venu avec la lumière de Dieu pour le Salut de ma génération. Le 24 avril 1993, l'Ange et l'Agneau sont venus de l'Éternité pour cette mission. Je les ai vus comme une étoile dans le ciel et quand ils sont descendus, c'était un Ange et un Agneau et à la fin de la vision, je ne les ai pas vus remonter au ciel. Ils sont sur la terre et ils seront sur la terre jusqu'à ma mort. Ils sont apparus comme deux personnes mais ils sont la même personne. Ils sont la plénitude de la vie éternelle pour notre temps. Ils sont un type parfait de ce Message et un jour, cette plénitude de la colonne de feu se divisera en petites parties comme des langues de feu et viendra en tous ceux qui croient ce Message.

58 Dans la grande vision, quand mon corps était couché sur le sable de la mer et que j'étais débout sur les eaux avec l'Ange et l'Agneau, j'avais un autre corps alors que dans l'extase à vingt mètres au-dessus de la terre, je n'avais pas de corps.

59 La parole de l'Agneau qui était entrée en moi m'avait donné le pouvoir de revêtir le corps céleste pour être avec Dieu sur les eaux dans l'éternité après ma mort. Le corps céleste que le Seigneur Jésus-Christ avait dans Jean 20 :17 après sa résurrection. Et tous ceux qui croient ce Message, Dieu leur a donné ce même pouvoir. Le Salut n'a jamais été aussi réel.

60 Le fait que vous croyez ce Message sera votre signe justificatif pour recevoir ce sceau de la vie éternelle. Ce que je suis en train de dire est la vérité absolue de Dieu que j'ai reçue par la commission de l'Ange du 24 avril 1993 qui est l'Ange de l'Éternel de l'Ancien Testament. La parole de Dieu aujourd'hui, c'est uniquement ce que moi le prophète Kacou Philippe je suis en train de dire.

Le Message de Matthieu 25:6 - Texte intégral

61 La parole de Dieu pour ton Salut, ce n'est pas la pure vérité basée sur la Bible ou le Coran mais ce que le prophète vivant de ton temps dit. En matière de Salut, c'est un prophète, un homme guidé par un ange et capable de voir des visions en plein jour les yeux ouverts qui doit parler. Et tout le monde doit se taire pour l'écouter. Et que celui d’entre vous qui peut comprendre comprenne.

Chapitre similaire: Kc.129

Le Message de Matthieu 25:6 - Texte intégral
KACOU 135:PRIÈRE DU PROPHÈTE KACOU PHILIPPE

Prière que le prophète Kacou Philippe a adressée à Dieu, le 07 avril 2019

1 C’est ici la prière que moi le prophète Kacou Philippe, j’ai adressée de ma maison, ce dimanche matin 07 avril 2019 au Dieu Tout-Puissant qui m’est apparu le 24 avril 1993.

2 Ô Éternel, Dieu de mes prédécesseurs les prophètes, Tu es l'unique Dieu dans les cieux, et Tu es l'unique Dieu qui domine sur tous les dieux et les nations de la terre. Et en ta main sont la puissance et la force. Tu es le Saint des saints. Tu es l'Unique, Tu es le Tout-Puissant. Tu as appelé toutes choses à l'existence par ta Parole.

3 Pour le rachat de l’humanité, Toi le Dieu Tout-Puissant, Tu es venu par un corps d’homme en Israël, Tu es mort à notre place pour nos péchés et Tu nous as rachetés. De tous les hommes, Toi seul est mort, ressuscité et monté au ciel. Et maintenant, de génération en génération, Tu te montres à travers des hommes appelés prophètes pour réclamer nos

âmes pour la Vie éternelle en Toi. Et il t'a plu de te révéler en moi pour que je sois ton messager dans cet âge de Laodicée.

4 Tu m'as envoyé aux musulmans, aux chrétiens, aux hindous, aux bouddhistes et aux juifs. Tu m'as montré que des hommes viendraient à moi de toutes les races, de toutes les religions et de toutes les langues de la terre et voici, des hommes sont venus de partout. Même des indiens, des musulmans, des bouddhistes et des personnes qui n'ont jamais cru en Dieu ont cru en moi. Et plus que la résurrection d'un mort, j'ai vu des églises entières croire en moi en un seul jour et recevoir le baptême de la restitution que Tu m'as révélé. Et je leur ai dit : Allez par tout le monde, prêchez cette bonne nouvelle de Matthieu 25 :6 à toute la création et faites de toutes les nations des disciples.

5 Ô Dieu, je suis ton esclave. Je n'ai jamais jeûné pour que tu m'utilises puissamment, c'est Toi qui m'as créé et qui sait ce à quoi je suis destiné. C'est ta volonté qui doit être faite et non la mienne. Mon but n'est pas que Tu rendes mon nom grand sur la terre ou que le monde entier vienne à moi ou que Tu me donnes d'accomplir des miracles et des prodiges mais je veux être sauvé avec tous ceux qui me suivent. Toi mon maître et mon Dieu, me prosternant par terre, j'ai jeté mon chapeau à tes pieds. J'étais l'aveugle Bartimée à qui Tu as ouvert les yeux le 24 avril 1993. Je viens de Rikédiba. Je suis ton esclave c'est pourquoi je n'ai jamais marché sur les pagnes étalés au sol devant moi car c'est moi qui dois être le marchepied des élus.

6 Je n'ai jamais accepté de marcher sur un tapis rouge et je n'en veux pas. Et ceux qui se sont prosternés devant moi, je les ai relevés et je n'ai jamais accepté d'être porté comme un roi car je suis un esclave. Je n'aurai pas d'argent en banque pour moi, pour ma femme ou pour mes enfants et ma voiture sera toujours cette vieille voiture d'occasion et l'anniversaire de ma naissance ne sera jamais un événement parce que je suis un esclave. La police n'a jamais veillé sur moi, car les soldats romains ne veillaient pas sur mon maître le Seigneur Jésus-Christ.

7 Depuis 1993, à cause de ta vision, mes yeux se sont ouverts et j'ai connu que le but de la vie sur la terre, c'est le paradis. Je n'ai jamais imité un seul de tous ceux sur qui j'ai exercé ton jugement. Je n'ai jamais eu de bureau et je n'en aurai jamais. Je n'ai pas pour mission de donner des noms à des bébés, c'est aux parents de donner un nom à leur bébé. Et jusqu'à ma mort, je veux être un vrai esclave de Christ. Et toutes les fois où j'ai élevé la voix vers Toi, te priant avec autorité, citant tes promesses dans la Bible, pardonne-moi. Quand l'inspiration et ta présence me quittent, je deviens un insensé, un homme sans valeur qui doit se taire. Ô Dieu, en retour de cette grande grâce de la Vie éternelle, donne-moi de bien vivre selon ton cœur.

8 Mes propres yeux T'ont vu le 24 avril 1993 et je ne doute point de la commission mais si le prophète qui viendra après moi est déjà sur la terre, fais qu'il croisse et que je diminue. Et si possible, fais que je le connaisse avant ma mort. Je veux m'avancer devant Toi comme celui qui a fait ta volonté comme David et qui a prêché selon l'ordre de mission disant : Prononce le jugement et le changement de vie sur la terre.

9 Et donc je ne suis pas venu éclairer la Bible ou ramener les gens à la Bible mais je suis venu apporter le complément de la Bible que Tu m'as donné pour les élus de mon temps et tes enfants l'ont reçu. Et j'ai vu des vies transformées. J'ai vu des femmes confesser à leur mari

tous les adultères qu'elles cachaient et quelques fois un enfant qui n'était pas le vrai enfant de leur mari tandis que d'autres femmes devant cette épreuve préféraient retourner dans leurs anciens temples, églises et mosquées.

10 Mais tous ceux qui ont cru, Tu les as délivrés et guéris. Ils ne sont plus poursuivis en rêve ; ils ne mangent plus en rêve ; ils ne s'envolent plus en rêve. Et Satan ne les immobilise plus dans leur sommeil comme lorsqu'ils étaient dans l'islam, le christianisme, l'hindouisme, le bouddhisme et le judaïsme. Et je prie que quiconque se place sous ce Message reçoive cette même grâce.

11 Ô Dieu, en plus de la postérité de William Branham, des musulmans, des bouddhistes et des hommes de toutes les religions sont venus à moi. Et chapitre après chapitre, verset après verset, je leur ai donné le Message que Tu m'as donné pour eux et ils m'ont écouté. Comme mes prédécesseurs les prophètes en leur temps, moi aussi je suis venu avec le Message pour ma génération et ils m'ont écouté.

12 En ton nom, je leur ai dit que nul ne portera sa bouche vers le sexe de son conjoint et qu'un homme ne s'approchera jamais de sa femme par derrière comme un animal et ils ont dit : Amen.

13 En ton nom, je leur ai dit que quand une femme en menstrues se jette dans une eau comme à la plage ou dans une piscine, l'eau devient impure dans un rayon de quarante mètres jusqu'au lendemain et que quiconque s'y jette en ressort maudit et ils ont dit : Amen. Tout ce que je leur ai dit, ils ont écouté cela à cause du Salut.

14 Ô Dieu d'Israël, pendant quarante ans dans le désert, Tu as marché au milieu d'Israël dans un corps appelé Moïse. Et ayant établi Israël dans sa patrie, Tu as continué ta marche avec les nations et, après moi, Tu continueras Ta marche avec des prophètes comme Moïse. Et Moïse était en Égypte. Et Tu as dit dans Ésaïe 19 et dans plusieurs passages de la Bible qu'un temps viendrait où l'Égypte antique devenue la race noire aujourd'hui serait ton peuple. Ainsi, de cette race noire destinée à l'esclavage, Tu as suscité un Moïse afin que par lui toute la terre soit éclairée et sauvée comme aussi un jour, la postérité d'Ismaël sera la lumière du monde et enseignera le Salut aux nations.

15 Ô Dieu, je sais qu'il y aura des réveils avec de vrais prophètes comme moi jusqu'à ce que le temps des nations finisse avec les nations arabes. Je sais que des prophètes comme ceux de la Bible marcheront encore sur la terre d'Afrique du Sud, de Zimbabwe, du Congo, du Kenya et d'Angola et des pays d'Afrique, d'Europe, d'Amérique et d'Asie. Je sais aussi qu'avant la visitation d'Israël, Tu marcheras sur les terres de l'Inde et de l'Asie et Tu méditeras sur les sommets de l'Himalaya et Tu jugeras les dieux d'Égypte dans leur retraite en Inde.

16 Ô Dieu, je sais que je serai le grand juge de ceux avec qui j'ai vécu sur la terre et qu'un jour, mes apôtres et disciples jugeront leurs nations respectives avec le Message que j'ai prêché. Pourquoi je n'ai de communion avec personne, ni même mes propres parents ? C'est parce que toute l'humanité est sous ma juridiction. Dans la deuxième vision de 1993, il m'a été dit : « Prononce le jugement ! ». C'est pourquoi, je suis le juge de ma génération sur la terre comme aussi je serai leur juge devant Toi au dernier jugement.

17 Tout ce que j'ai prêché, ce sont des vérités révélées confirmées. Par exemple, parlant de

l’origine de la race noire, j’ai révélé que tout africain noir a des cellules d'hommes blancs dans son sang, c'est pourquoi un couple noir du Nigeria a mis au monde un bébé blanc en 2010. Et en 1994, un événement eut lieu dans mon village pour confirmer cette révélation sur l’origine de la race noire. En effet, suite aux nombreux malheurs qui frappaient mon village, Akadjé Moïse organisa une très grande cérémonie avec le village et les églises.

18 Le jour de la cérémonie, Akadjé Moïse se vêtit d'une longue robe blanche avec des écritures hébraïques sur la face arrière de la robe. Il tenait d'autres symboles du judaïsme. Il fit des libations et des imprécations et des sacrifices avec deux pigeons blancs selon Lévitique 14 et fit aspersion sept fois et fit propitiation selon Lévitique 14. Mais après la cérémonie, une épidémie de varicelle éclata dans tout le village. Des bébés jusqu'aux vieillards, tous avaient la varicelle et seul le kaolin blanc frotté sur le corps calmait les démangeaisons. Et le village était rempli d'hommes blancs. Cela se passa afin que je comprenne encore la malédiction de la race noire. Ainsi en est-il des grandes révélations.

19 Par exemple, pour révéler la divinité du Seigneur Jésus-Christ à William Branham, ce ne fut pas par des comparaisons de versets bibliques mais des arcs-en-ciel apparurent et fondirent en un seul arc-en-ciel et une voix retentit disant : « Le Jéhovah de l'Ancien Testament est le Seigneur Jésus-Christ du Nouveau Testament ». C’est ainsi que Tu traites avec tes prophètes.

20 Ô Dieu, souviens-toi de tous ceux qui nous font du bien. Lors d'une prédication publique à Abidjan, pendant que les religieux en colère chassaient les Frères, des brigands ont surgi et se sont opposés aux religieux et ont dit aux Frères : « Prêchez ! Personne ne vous touchera devant nous. Kacou Philippe était notre ami en prison ». Et les Frères ont prêché. Souviens-toi d’eux comme du brigand à la croix de Golgotha.

21 Ô Dieu, souviens-toi des nobles de la terre qui sont sourds à ma parole. J’ai parlé aux nobles et aux chefs d’État africains mais aucun d’eux ne m’écoute. La santé et les honneurs et les richesses de la terre leur ferment la porte du paradis.

22 En août 1744, l’un d’eux, le roi Louis XV de France tomba malade. Le 16 août étant dans l'agonie, il perdit connaissance. Et étant revenu à lui-même, il fit appel à l'évêque de Soissons et lui cria : « Mon père ! Mon père ! Ayez pitié, je ne veux pas aller en enfer ». L'évêque lui dit de chasser sa maîtresse et de faire une confession publique de ses péchés. Il se pressa de chasser sa maîtresse et fit la confession publique puis entra dans un coma. Mais le lendemain 17 août, il sortit du coma guéri. Toute la France fêta le miracle de sa guérison. Mais étant guéri, il trouva que l'évêque l'avait humilié car il faut respecter la réputation d’un roi et le laisser mourir avec dignité. Il fit revenir la maîtresse. Et l'évêque de Soissons prit peur et s'enfuit et mourut tristement en 1764 après vingt ans d'exil.

23 J’ai dit aux habitants de la terre que si quelqu'un va au Ciel en contournant la confession publique alors cela signifie que je suis un faux prophète. Et que quand Moïse indiquait aux juifs ce qu'ils devaient faire en cas de péché, Dieu ne pouvait pas écouter une prière dans le Ciel que si cette prière est faite selon la parole de Moïse.

24 Je leur ai dit qu’après le sacrifice du Seigneur Jésus-Christ à la croix, nul ne pouvait recevoir le Salut qu'en croyant en Jésus par les prophètes qu’Il a promis selon Matthieu 23 :34 à 35. Dans Matthieu 16, le Seigneur Jésus-Christ a dit que l’Église serait bâtie sur la

révélation de qui Il est. C'est-à-dire qu'en ton temps, le Seigneur Jésus-Christ va se révéler à toi par un prophète et tu dois discerner comme Pierre que ce prophète est le Christ, le fils du Dieu vivant.

25 Et aujourd'hui, pour le pardon de vos péchés, vous ne pouvez atteindre le sang de Christ à Golgotha que par la confession publique que j'ai instituée. Je leur ai dit que quand ils entendent parler de moi Kacou Philippe, ils doivent croire et aller au baptême de la restitution et à partir de là, confesser leurs péchés futurs devant toute l'Église.

26 Je leur ai dit que toutes les adorations sur la terre, c'est le diable d'un bout à l'autre. Le judaïsme, c'est l'ensemble des coutumes et religions juives. L'islam, c'est l'ensemble des coutumes et religions arabes. Le christianisme, c'est l'ensemble des coutumes et religions d'Europe. Ce sont des adorations païennes.

27 Les juifs, les arabes, les africains, les hindous et chaque peuple de la terre avaient leurs coutumes et traditions. Mais jusqu'à présent, malgré tout ce que j'ai prêché, les africains ne savent pas que l'islam et le christianisme ne sont pas mieux que le vaudou. Et aussi, jusqu'à présent, les africains pensent que le Jésus-Christ des églises catholiques, protestantes, évangéliques et branhamistes est plus grand que Simon Kimbangu et Oschoffa.

28 Ô Dieu, Tu es souverain. Tu es celui qui élève et qui abaisse qui Tu veux. Tu m'as révélé que ce sont les africains noirs qui ont fondé l'Égypte quand ils étaient des blancs en Égypte. Ils étaient cruels, et ont torturé les habitants de la terre dans la construction des pyramides. Les esclaves ont souffert et sont morts comme des animaux entre leurs mains.

29 Ô Dieu, Tu nous avais aimés nous les africains noirs quand nous étions des blancs en Égypte et nos cœurs s'étaient tellement élevés que manger avec un juif était une abomination pour nous selon Genèse 43 :32 mais aujourd'hui, c'est une abomination pour les arabes et même les maghrébins de manger ou de se marier avec un africain noir. Le mépris et le mal que nous faisions aux autres races de la terre quand nous étions des blancs en Égypte, c'est ce que les autres nous font aujourd'hui. Nous sommes devenus inférieurs aux autres races de la terre.

30 Ô Dieu, du trône de Babylone, Tu as fait de Nebucadnetsar le plus petit de Babylone à cause de son orgueil. De la plus haute noblesse de la terre, Tu as fait de Job le plus petit de la terre pour l'éprouver. Et de la race supérieure de la terre, Tu nous as abaissés. Comme Job et Nebucadnetsar, nous tes enfants d'Afrique noire, nous te donnons gloire pour avoir fait cela.

31 Ô Dieu, l'Europe a christianisé l'Afrique et l'Amérique et l'Asie comme on marque son territoire ou son bétail face aux arabes. Et les arabes en ont fait de même par leurs traditions et coutumes appelées l'Islam. Quand les arabes et les européens islamisaient ou christianisaient l'Afrique, l'Asie ou l'Amérique, ce n'était pas dans le but de donner la vie éternelle mais dans le but de coloniser. Si l'Inde nous colonisait, l'Afrique serait hindouiste ou bouddhiste et croirait que c'est par l'hindouisme ou le bouddhisme qu'on avait la vie éternelle et les actuels prophètes africains que vous voyez en vestes, seraient des Sadhus ou des réincarnations de Bouddha et feraient les mêmes miracles. Je leur ai tout expliqué selon que Tu m'as commandé le 24 avril 1993, ils comprennent mais c'est de Toi qu'ils ne veulent pas.

32 Je leur ai dit que le Dieu créateur n'a rien à voir avec tout ce qu'ils font dans leurs

temples, églises, mosquées et synagogues. Aussi longtemps que ce n'est pas une œuvre des propres mains de Dieu par un prophète vivant, Il vomira cela. Devant Dieu, la meilleure prédication d'un prêtre, pasteur, imam ou rabbin est comme l'eau des fosses septiques de Satan qui jaillit sur ceux qui les écoutent. Je leur ai expliqué que tout ce qu'ils font dans leurs temples, églises et mosquées, les juifs en ont produit de meilleurs depuis Moïse mais que Dieu n'en a jamais agréé. Je leur ai tout expliqué, ils comprennent mais c'est de Toi qu'ils ne veulent pas.

33 J'ai tout expliqué aux habitants de la terre, ils comprennent mais c'est de Toi qu'ils ne veulent pas. Ils me rejettent et disent : « Muhammad et Branham sont morts mais leurs Messages sont vivants ». Moi Kacou Philippe, Houphouët Boigny a été mon président depuis ma naissance jusqu'à sa mort en 1993. Mais dîtes-moi, Houphouët sera-t-il aussi le président de quelqu'un qui est né en 1994 quand cette personne écoutera les discours d'Houphouët ?

34 J'ai demandé en quelle année Muhammad qui est mort en 632 a-t-il été le prophète des musulmans vivants aujourd'hui ? Ils ne répondent pas mais ils sont toujours musulmans. J'ai demandé en quelle année le Seigneur Jésus-Christ qui a quitté la terre en l'an 33 a-t-il été le prophète des chrétiens vivants aujourd'hui ? Ils ne répondent pas mais ils ne se repentent pas. J'ai demandé en quelle année Charles Russell, Joseph Smith ou William Branham a-t-il été le prophète de ceux qui se réclament d'eux aujourd'hui ?

35 Comment peut-on suivre le Message d'un prophète mort et être sauvé ? Comment est-ce possible ? Et les divisions ne sont-elles pas les preuves qu'on ne peut pas suivre un prophète mort ? Et dans plusieurs cas, c'est à la police et aux tribunaux qu'ils ont fait appel pour régler leurs divisions. Cela est-il possible si le prophète est vivant ? Ils ne répondent pas mais ils ne se repentent pas et cela ne leur dit rien parce que le Salut n'est pas la priorité de leur vie sur la terre.

36 Ô Dieu, les animaux ayant pris des corps d'hommes par l'adultère de Ève avec le serpent sont parmi nous sur la terre. Si Tu as fait grâce à la race noire au point qu'il y a un prophète noir, Tu peux faire grâce aux arabes et aux membres de l'islam, du christianisme, de l'hindouisme, du bouddhisme et du judaïsme en leur ouvrant l'esprit pour voir le Salut.

37 J'ai annoncé que les chérubins de Dieu avec la lame de l'épée tournoyant çà et là, gardent le chemin de l'arbre de vie et que nul ne peut atteindre le sang de Christ que par celui qui a les clés du royaume des cieux sur la terre. Corneille ne pouvait pas atteindre le sang de Christ sans passer par Pierre qui avait les clés, et aujourd'hui, personne ne peut atteindre le sang de Christ sans passer par moi Kacou Philippe. Aucun ange, aucune onction ne peut les conduire à Golgotha sans passer par moi. Je ne sais pas si un jour ils me connaîtront et sauront que je suis la parole de Dieu manifestée pour leur Salut.

38 Ô Dieu, nous sommes ici en enfer. Et la vie ici, c'est l'école puis le travail puis le mariage puis la richesse jusqu'à la mort. Le Salut n'est la priorité de personne. Je t'ai révélé au monde mais ils ne veulent pas entendre parler de Toi. Moi leur prophète, quand je parle, ils examinent et jugent mes paroles et trouvent même des erreurs dans mes paroles. Ils lisent les paroles des prophètes morts et espèrent y trouver le Salut.

39 Ils me disent : « Nous voulons un débat avec toi ». D'accord mais dans votre pays, les chirurgiens font-ils des débats avec les bouchers ? Êtes-vous prophètes messagers aussi ? Et

quand je donnerai mon appel et commission de prophète, donnerez-vous les vôtres aussi ? Quand je montrerai mon Message et son avancée dans le monde, montrerez-vous les vôtres aussi ?

40 J'ai vu Dieu face à face, j'ai vu l'Ange de l'Éternel et j'ai entendu la propre voix de Dieu de mes oreilles en 1993, L'avez-vous vu et entendu aussi ? C'est Dieu qui m'a dit en vision en avril 1993 de prononcer le jugement sur les habitants de la terre. Et vous, Dieu vous a donné quelle mission et en quelle date ? Et je comprends par leurs agissements envers moi qu'un chien peut vraiment aboyer contre un ange de Dieu.

41 Et moi qui suis un prophète de Dieu, ils me disent : « Pourquoi n'es-tu pas à l'Église chaque dimanche matin » ? Or un prophète va vers le peuple de Dieu quand il a un oracle pour le peuple. Dans la Bible, les prophètes assistaient-ils aux cultes dans les synagogues avec les sacrificateurs ? Les apôtres ne sont-ils pas les chefs de l'Église ? Et ils me disent : « Que dis-tu des noirs en Inde » ? Toutes les langues et ethnies ne datent pas de la tour de Babel mais ce sont le fruit de la même malédiction. Et les noirs de l'Inde sont le fruit de l'adoration des dieux d'Égypte. Ils ont des questions, des questions et des questions.

42 Et certains, au lieu de croire en moi pour leur Salut, ils prennent mes paroles et se font passer pour prophètes messagers. Et en essayant de les ramener à Toi, ils ont battu, blessé et emprisonné plusieurs d'entre nous. Ils ont poignardé plusieurs d'entre nous. Ton serviteur Mbalo en est mort et un pasteur poignardé est sorti du coma le lendemain. Nous sommes poignardés, tués, emprisonnés à cause de ta Parole. Ils sont tous unanimes contre moi et me regardent avec mépris. Ils agissent comme leurs pères ont agi contre les prophètes avant moi mais nous tiendrons ferme jusqu'au bout.

43 Ô Dieu, ici sur la terre, c'est le paradis de Satan. Tous me haïssent et je sais que ma mort leur sera un grand sujet de joie. Ils sont tous contre Toi. Il n'y a que des musulmans, des rosicruciens, des chrétiens, des hindouistes, des bouddhistes et des juifs.

44 J'ai tout fait pour les ramener à Toi mais nul ne veut de Toi. L'argent est leur dieu. Ce sont des démons avec des corps humains et aucun d'eux ne veut de Toi ! C'est comme s'ils n'ont jamais lu la Bible. Ils croient et préfèrent des religions, et des livres saints et des prophètes morts et des démons. Pour le Salut, ils ont déjà choisi l'islam, le christianisme, l'hindouisme, le bouddhisme et le judaïsme au lieu de Te choisir pour que Tu leur parles. Ils ont déjà fait leur choix et ils disent : « Ô Dieu, je m'abandonne à toi ! Conduis-moi ! ». Ce sont tous des hypocrites.

45 Ils m'ont rejeté et les vendredis, les sabbats et les dimanches, je ne sais pas qui ils prient et adorent dans leurs temples, églises, mosquées et synagogues. Ils voient que j'ai apporté un Message mais ils disent : « Il ne doit plus y avoir de prophète et de Message ». Mais s'il tombe des poissons du ciel, ne seraient-ce pas des poissons ? S'il y a la neige au désert ? Ne serait-ce pas la neige ? Ô Dieu, j'ai tout fait pour conduire l'humanité à Toi mais, comme les juifs dans Jérémie 44 :15 à 16, ils ont tous refusé volontairement et préfèrent rester avec Satan dans l'islam, le christianisme, l'hindouisme, le bouddhisme et le judaïsme. Ils ne veulent pas de Toi.

46 Les chrétiens sont des millions de démons à la conquête du monde pour de vieilles coutumes européennes et pour un démon imaginaire appelé Jésus-Christ de Nazareth. Les

musulmans sont des millions de démons à la conquête du monde pour de vieilles coutumes et pratiques arabes et pour Muhammad mort avant leur naissance et pour un démon appelé Allah. Les bouddhistes sont des millions de démons à la conquête du monde pour Bouddha mort avant leur naissance. Les hindouistes sont des millions de démons à la conquête du monde pour les divinités hindoues. Les adventistes sont plus de vingt millions de démons à la conquête du monde pour Ellen White morte avant leur naissance.

47 Les Mormons sont plus de seize millions de démons à la conquête du monde pour Joseph Smith mort avant leur naissance. Les témoins de Jéhovah sont plus de vingt millions de démons à la conquête du monde pour Charles Russel mort avant leur naissance. Les branhamistes sont plus de deux millions de démons à la conquête du monde pour William Branham mort avant leur naissance. Aucun d'eux ne veut de Toi. Ce qu'ils veulent, ce sont des livres saints et des religions. Ce sont des démons dans des corps humains.

48 Ô Dieu, le Salut est un mystère. Si Tamar et Rahab sont des arrière-grands-mères du Seigneur Jésus-Christ ; si Noé tout ivre de vin est vrai ; si Martin Luther est vrai malgré sa position envers les juifs ; si John Wesley baptisant par aspersion au nom du Père, du Fils et du Saint-Esprit est vrai ; si William Branham fraternisant avec des prêtres et pasteurs évangéliques comme le satanique Jim Jones qui a fait mourir plus de 900 personnes est vrai alors que dirai-je ? Le Salut est un mystère et aucun humain ne peut comprendre si Tu n'ouvres pas son esprit.

49 Les pasteurs et les apôtres et les prophètes de la terre ont la conviction de servir Dieu alors que je ne les ai pas consacrés. Ils accomplissent de grands prodiges et miracles et le monde entier les admire. Ils ont des signes surnaturels dans leur vie, ils prêchent de grands sermons inspirés mais ils passeront tous et seront oubliés avec le temps mais moi le prophète Kacou Philippe, en dix-sept ans, c'est la 135ème fois que je parle, mais mes paroles et mes actes demeureront éternellement sur la terre comme au Ciel. Ils m'ont tous rejeté alors que je suis la porte du Ciel pour leur Salut.

50 Ils prêchent dans les temples, églises, mosquées et synagogues pourtant ils m'ont rejeté. Ils me rejettent tous, et pourtant si Corneille vivait aujourd'hui, l'ange allait lui dire de venir à moi. Ils chantent comme des anges ; ils donnent des révélations ; ils accomplissent des miracles et des prodiges pourtant ils m'ont rejeté. Ils disent avoir le Saint-Esprit et ils parlent de la vie éternelle et du paradis, pourtant ils m'ont rejeté.

51 Ils ne s'inclinent pas devant la révélation. Ils ne veulent pas de Toi. Ils ne veulent pas de prophètes de ta part même si ce prophète descend du ciel comme un ange. Ils ont déjà leurs dieux, leurs religions, leurs paroles de dieu et leurs plans et programmes pour leur Salut. Et comment auront-ils communion avec Toi dans le paradis alors qu'ils n'ont pas communion avec Toi sur la terre ?

52 Et quand je les vois agissant comme des animaux, la peur me saisit car je serais comme eux s'il n'y avait pas eu un 24 avril 1993 et ma fin serait l'enfer. Ô Dieu, Noé ne serait pas différent des religieux de son temps si Tu ne T'étais pas révélé à lui avant le déluge.

53 Moïse ne serait pas différent des religieux de son temps si Tu ne T'étais pas révélé à lui au buisson ardent. Paul ne serait pas différent des religieux de son temps si Tu ne T'étais pas révélé à lui sur le chemin de Damas. Aucun prophète ne serait différent des religieux de son

temps si Tu ne T'étais pas révélé à lui.

54 Ô Dieu, sans Toi, l'homme n'est rien. Quand je suis sous ton inspiration, dans ta présence, je suis comme un Dieu, sans péché et sans faiblesse et je me vois au-dessus de l'humanité et de la création et je vois le paradis et je n'arrive pas à contenir ta parole en moi. Mais quand l'inspiration me quitte, je redeviens un homme normal et je raisonne et j'ai peur, toute force me quitte et je m'assois comme un bébé à la mamelle.

55 Ô Dieu de mes pères les prophètes, merci pour ce grand bien que Tu as fait à cette génération et si Tu veux, permets que je marche sur les terres d'Afrique et du monde entier et que leurs eaux et leurs rivières et leurs fleuves se réjouissent ensemble avec leur sœur, le Nil sur le chemin prophétique dansant vers l'Égypte avec les deux bras levés vers le ciel, tenant le lac Victoria dans une main et le lac Tana dans l'autre main. Et que leurs eaux transmettent cette joie de lieu en lieu jusqu'à la mer rouge en Égypte et que les terres et les arbres et les animaux et les oiseaux aussi se réjouissent tous ensemble. Et qu'en mon temps aussi les fils et filles des hommes sur toute la terre voient de leurs propres yeux, pour la première fois, un vrai prophète comme ceux de la Bible marchant sur la terre comme dans les temps d'autrefois. Car c'est en ton nom Jésus-Christ que moi Kacou Philippe, ton esclave, je le demande, Amen.

Chapitre similaire: Kc.108

Le Message de Matthieu 25:6 - Texte intégral
KACOU 136:ORACLES SUR L'ISLAM ET LE JUDAÏSME

Oracles que le prophète Kacou Philippe a prononcés, le 16 juin 2019

1 Oracles que moi le prophète Kacou Philippe, j'ai prononcés de ma maison, le dimanche matin 16 juin 2019 à l'islam et au judaïsme.

2 Ce matin-là, j'étais assis seul et je méditais sur ma vie passée et comment des anges étaient venus à moi en 1993. Je poussais la brouette, je servais du ciment sur des chantiers de construction pour avoir de quoi manger.

3 Notre maison familiale n'avait qu'une seule lampe tempête et quand le pétrole manquait, ma mère tissait une mèche de tissu qu'elle plongeait dans un vase d'huile de palme et l'allumait et cela nous servait de lampe. Notre maison n'avait pas de porte et les nuits, on plaçait des tabourets pour que des animaux et des serpents n'entrent pas dans la maison.

4 Je suis né et j'ai grandi dans la misère et maintenant mon zèle pour Dieu a dressé tout le monde contre moi et m'a laissé dans la solitude. Désormais, je dois vivre dans le périmètre de mon village. Je n'ai pas le droit d'être à un rassemblement public. Je suis interdit de voyager. Je suis interdit de parler de Dieu.

5 Quand ceux qui me haïssent m'insultent, je ne dis rien parce que je suis un prisonnier en sursis et donc je n'ai pas de droits civiques et je n'ai pas le droit d'avoir un problème avec quelqu'un. Par prudence, je me tiens loin de tout le monde. Et combien de temps me reste-t-il sur la terre, dans ce monde qui n'est pas mon monde ? Je ne sais pas.

6 Je méditais encore quand je vis en esprit comme en vision La Mecque et Jérusalem. J'ai dit : Pourquoi cette vision ? Et une inspiration me vint disant : « Crie contre l'islam et le judaïsme ! ». Et j'ai dit : Mon Seigneur, je suis un aigle mais je suis en cage. Et je pensais à Jérusalem la vallée des prophètes. Jérusalem : la ville de l'islam, du christianisme et du judaïsme. Et je fus triste et je pris ma plume et je commençai à écrire comme si quelqu'un pensait et parlait au travers de moi :

7 Ô Israël, quand je te regarde, je déborde d'inspiration mais pourquoi ne comprends-tu pas ma parole ? Ô Israël, si tu connais déjà Dieu, pourquoi laisses-tu les défilés d'homosexuels et les pèlerinages de chrétiens sur ta terre ? Je suis ton secours, je te crie mais tu n'as pas d'oreille pour entendre ma voix.

8 Comme Moïse était le seul à voir la colonne de feu, je suis le seul à voir l'étoile mais comment connaîtras-tu le chemin si tu ne me suis pas ? Je suis celui qui connaît le chemin dans le désert mais tu m'as rejeté. Je suis ton étoile, les traces de mes pas sont ton chemin mais tu n'as pas les yeux pour me voir.

9 J'ai prophétisé que la domination du monde quittera l'Amérique et ira à l'Orient. L'odeur de ta prostitution avec l'Amérique a atteint le Ciel et Dieu te punira et dépouillera ton amant de toutes ses forces. Et que feras-tu quand Dieu enlèvera la domination de ton amant et la donnera à une autre nation ? Iras-tu te prostituer avec la Chine ? Iras-tu te prostituer avec les nations arabes ?

10 Ô Israël, la prostituée, je te dis que le jour vient où tu soulèveras ta robe et que tu passeras devant les arabes mais les arabes ne voudront pas se prostituer avec toi. L'arabe ôtera tes maquillages et rasera ta tête et te lavera et te purifiera des souillures de tes

amants. L’arabe t’habillera et te colonisera et t’enseignera la moralité. Les terroristes du Hamas et du Hezbollah, c’est l’effet de l’odeur de ta prostitution comme la mafia italienne est l’effet de l’odeur des encens du Vatican.

11 Moi le prophète Kacou Philippe qui te parle, je te donne pour drapeau, le drapeau des homosexuels frappé de l'étoile de David et je te donne pour emblème, le serpent qui se mord la queue. Tu as l'Amérique le grand Satan avec toi mais Gaza sera toujours un arc de l'Éternel bandé contre toi. Mange les vaches grasses de ta prostitution mais tu maigriras à cause du Palestinien et du Hezbollah qui sont des serviteurs de l'Éternel.

12 L’Amérique reconnaissant la souveraineté d'Israël sur le plateau du Golan, l’Amérique signant tel et tel traités avec Israël sur les armes nucléaires, les aides économiques, militaires et diplomatiques et la douceur et tout le reste avec Israël, ce sont des présents de prostitution.

13 L’Amérique annonçant le 06 décembre 2017 que Jérusalem est la capitale d'Israël, l’Amérique transférant son ambassade de Tel Aviv à Jérusalem le 14 mai 2018, ce sont des présents de prostitution. Et en retour, ton amant a fait de toi le seul pays au Moyen-Orient où il y a des défilés d'homosexuels et le haut lieu où vont tous les dirigeants catholiques, protestants, évangéliques et branhamistes.

14 Ô Israël, le mur des lamentations n'est pas un prophète ou un médiateur entre Dieu et les hommes. Le mur des lamentations et la Kaaba à La Mecque sont des idoles sataniques. Dieu ne parle pas par un mur ou un caillou mais par les prophètes. Les prophètes ont-ils une fois demandé à Israël de se confier à un mur des lamentations ? Et moi le prophète Kacou Philippe qui te parle, toutes les fois que j’urine contre un mur, j'imagine que ce mur est le mur des lamentations qui est à Jérusalem.

15 Relis ta Torah et tu verras que de tout temps, tu n'as jamais eu la capacité de reconnaître un prophète et ce n'est pas après avoir passé 2000 ans parmi les nations que tu reconnaîtras un prophète. Je suis ton esclave, tu es mon maître mais tu es sourd et aveugle. Je suis envoyé pour être tes yeux et ta bouche et pour tenir ton bâton pour guider tes pas.

16 Ô Israël, comme un époux en voyage envoie des paroles à son épouse, voici, Adonaï t’envoie des paroles mais une prostituée ne connaît pas la voix de son époux. De l'Afrique, du Maghreb, du Liban, tu recevras des paroles de ton époux mais tu diras à tes amants : « Ce ne sont pas les paroles de mon époux ».

17 Ô Israël, je n'ai jamais vu une reine avec autant d'immoralité. Tu fuiras encore ta terre et les Allemands te diront : « Que reviens-tu chercher encore ici au pays de l'holocauste » ? Et tu auras honte. Ô Israël, les poissons vivent dans l'eau, les oiseaux vivent dans les airs et les brebis vivent sur la terre mais toi Israël, tu ne connais pas ton habitation.

18 L'Amérique s'endette pour les besoins inutiles de sa maîtresse Israël. Et Israël réinvestit l’argent de sa prostitution dans les hôtels et en demande encore à l'Amérique sans jamais rembourser ou justifier cela. Et en retour, les églises et les homosexuels défilent à Jérusalem. Israël fouille dans les carnets secrets de l'Amérique comme une prostituée fouille dans les poches de ses amants.

19 Ô Israël, que tu es méchante. Quand des peuples comme ceux du Tibet ou du

Cachemire souffrent, personne ne porte un regard sur eux mais toi, tu es aimée car tu es le pays de la Bible. Toi Israël, tu n'es rien parmi les nations. Tu n'as ni or, ni diamant, ni pétrole mais c'est à cause de l'Éternel que le monde entier t'aime et en retour tu as utilisé cette notoriété que la Bible t'a donnée pour avoir des amants de valeur.

20 Chaque détonation d'obus palestinien sur ta terre, c'est la voix de Dieu qui te dit : « Israël, repens-toi ! » mais tu refuses de te repentir. Il faut tuer cent Palestiniens, mille Palestiniens viendront contre toi. Il faut tuer mille Palestiniens, Adonaï fortifiera le cœur de dix mille Palestiniens contre toi.

21 Ô Israël, pourquoi les homosexuels ne défilent-ils pas à La Mecque mais à Jérusalem ? Moïse et Israël sortant d'Égypte ne l'eussent pas cru. Abraham et les rois d'Israël ne l'eussent pas cru. Si Dieu ne t'avait pas dépossédée de ta terre pendant 2000 ans, tu serais pire que Hollywood et la cité du Vatican serait à Jérusalem.

22 Vous êtes des européens et des américains rassemblés en Israël et vous vous faites passer pour des juifs ? Face aux arabes dans Juges 6 que fit la vraie Israël ? Demandèrent-ils des armes à Babylone qui est l'Amérique aujourd'hui ?

23 Que dit Juges 6 :6 à 8 : « Et Israël fut très-appauvri à cause de Madian ; et les fils d'Israël crièrent à l'Éternel. Et il arriva que lorsque les fils d'Israël crièrent à l'Éternel à cause de Madian, l'Éternel envoya aux fils d'Israël un prophète ». Êtes-vous la vraie Israël ? Il est vrai que les juifs tuent les prophètes mais ils écoutent les prophètes avant de les tuer. Vous, vous êtes des touristes et des hommes d'affaires européens et américains.

24 Et vous membres de l'islam, de l'hindouisme, du bouddhisme, du christianisme et du judaïsme, je ne suis pas un pentecôtiste ou un magicien d'Égypte mais un prophète. J'accomplis des miracles mais je suis un prophète et donc c'est avec la parole que je viens vers vous. Au commencement était la parole. Quand la postérité de Satan est allée de l'Europe vers les coins du monde, c'était avec des crucifix et des statuettes pour remplacer les fétiches africains mais moi je viens vers vous avec les oracles de Dieu.

25 Le 24 avril 1993, j'étais un païen et le créateur des cieux et la terre me transporta dans une vision et voici, les ténèbres recouvraient toute la surface de la terre et une étoile parut dans le ciel. Et comme l'étoile descendait, la terre s'illuminait à cause de la lumière de l'étoile jusqu'à ce que la lumière fut sur toute la surface de la terre. Et je vis que l'étoile était un ange et un agneau et leur éclat éclaira toute la terre. Et l'Agneau me parla et sa parole entra en moi comme une substance afin que cette lumière éclairât la terre. Je suis l'enveloppe et le voile et la bouche de cette lumière. Et aujourd'hui, les éclats de cette lumière ont atteint toutes les nations de la terre comme elle le fit en descendant du ciel.

26 Et depuis 2002, cette parole en moi parle. Et cette lumière descendue du ciel et habitant en moi éclaire la terre pour le Salut de l'humanité. Cette lumière qui a parlé par les prophètes depuis Adam, c'est cette même lumière qui parle au travers de moi avec la même voix. Et vous rabbins, sâdhus, pasteurs et imams, si vous étiez des fils de lumière, vous dirigeriez toute la terre vers moi. C'est le même Dieu vivant changeant de corps. Quand un téléphone arrête de fonctionner, Dieu prend la puce et la place dans un téléphone neuf et maintenant c'est un téléphone africain mais c'est le même numéro et la même voix et le

même Dieu.

27 Je ne suis pas un prophète chrétien et je n'ai jamais été un prophète chrétien. Jamais. J'ai juste un accent chrétien par naissance comme aussi j'ai cette couleur de peau et un accent africain par naissance. Je suis le prophète de toutes les nations, les races et les langues de la terre. C'est pour éviter les accents judaïques que Jean-Baptiste et Paul et les prophètes hébreux fuyaient au désert. Et c'est pour cela que j'ai vécu dans une famille musulmane dans un quartier musulman. Et j'ai aimé les musulmans autant que les chrétiens.

28 Pendant quatre ans, un musulman était comme mon père. Il était déjà aveugle quand il m'accueillait chez lui et c'est par ma voix qu'il me reconnaissait. Et je parlais leur langue car celle d'entre ses femmes qui prenait soin de moi ne comprenait pas français. Mais je ne suis ni chrétien ni musulman et ce n'est pas la Bible ou le Coran qui guide mes pas. Et ceux qui ont cru en moi ne sont pas devenus chrétiens mais ils sont devenus disciples du prophète vivant de leur temps. Un livre ou un cadavre ne peut pas être le prophète ou le guide d'un vivant.

29 La Torah peut faire de toi un pieux juif. La Bible peut faire de toi un pieux chrétien. Le Coran peut faire de toi un pieux musulman. La Bhagavad-Gita peut faire de toi un pieux hindou mais pour être sauvé, tu es obligé de croire au prophète que le Dieu vivant enverra en ton temps et ce prophète, je le suis, moi qui te parle.

30 Au jugement, quand Noé apparaîtra, il y aura ceux qui le reconnaîtront, ceux avec qui il a vécu parce qu'il était leur prophète. Mais allez-vous reconnaître Muhammad ? Quand Moïse apparaîtra, il y aura ceux qui le reconnaîtront, ceux avec qui il a vécu parce qu'il était leur prophète. Et quand je vais apparaître, vous allez me reconnaître parce que je suis le prophète que Dieu vous a envoyé et qui a vécu avec vous. Mais allez-vous reconnaître Muhammad ?

31 Aujourd'hui, vous connaissez ma taille, ma forme, ma voix, comme aussi dans le passé, il y a eu ceux qui ont connu la taille, la voix, la forme de Moïse, ceux qui ont connu la taille, la forme, la voix de Muhammad, ceux avec qui ils ont vécu. Mais vous m'avez rejeté, moi le prophète que Dieu vous a envoyé. Et de même que je vous condamne sur la terre, c'est ainsi que je vous condamnerai devant Dieu et devant ses saints anges et devant les prophètes dont vous vous réclamez. Vos temples, églises, mosquées et synagogues ne sont que des loges sataniques.

32 Le christianisme est le royaume des ténèbres. Il est pire que toutes les religions. Les religions sont si démoniaques que Jean-Baptiste dût quitter la maison du sacrificateur Zacharie. Et Paul devait aller passer quatorze ans dans le désert d'Arabie pour oublier tout ce que les religions lui ont appris. Et si aujourd'hui vous me rejetez c'est à cause des religions.

33 Les ennemis de Dieu sur la terre, ce sont les religions et leurs dirigeants. L'islam et le christianisme et le judaïsme, c'est la plénitude du satanisme. Ce sont les trois attributs de Satan. Le judaïsme, c'est le père Satan au-dessus de vous. L'islam, c'est Satan au milieu de vous et le christianisme, c'est l'esprit de Satan en vous faisant des miracles et des prodiges.

34 Le fait qu'après la vision je sois allé vers les chrétiens, c'est un péché. C'est Satan qui m'a poussé vers le christianisme. Néanmoins, quand dans les églises on lisait les versets de la

Bible, je ne me tenais pas debout comme aussi aujourd'hui je ne mets personne debout pour lire un verset de la Bible. Les dirigeants chrétiens sont des démons.

35 Dans une vision, j'ai vu les prêtres, les prophètes, les apôtres, les évangélistes et les pasteurs de la terre. Leurs corps étaient des corps d'hommes mais leurs têtes étaient des têtes d'animaux différents. Ils faisaient une procession et chacun d'eux avait un grand crucifix dans les deux mains levées devant lui et ils se déplaçaient avec cela comme dans les liturgies catholiques et la fumée de l'encens montait de l'autel. Ils se déplaçaient tout doucement et leurs têtes étaient des têtes d'animaux différents. Au-devant d'eux était écrit : « Jésus-Christ est le Seigneur des seigneurs et le Roi des rois ».

36 Après cela, j'eus un songe effroyable : J'ai levé les yeux et voici, un pape immense était dans le ciel faisant face à l'Orient. Il voulait me taper avec un crucifix qu'il tenait en main et je me suis réveillé. Ce sont tous des démons. Et quand un catholique, un protestant, évangélique ou branhamiste prie sur de la nourriture, je n'en mange pas, même s'il a prié au nom de Jésus-Christ.

37 Le fait d'être juif, musulman, hindou ou chrétien, c'est comme être homosexuel et leurs rassemblements dans les temples, mosquées, églises et synagogues, ce sont des Gay Pride devant Dieu. Quand des chrétiens sont tués par des musulmans, c'est comme les tueries politiques ou ethniques, cela ne leur donne pas droit d'aller au ciel parce qu'ils sont morts pour une religion. Et dans l'interprétation de leur livre saint, ce sont tous des menteurs. Comment peux-tu défendre ou interpréter ce qui est écrit dans la Bible ou le Coran alors que tu n'es ni prophète ni témoin des faits qui y sont écrits ?

38 Moi qui vous parle, il est rapporté qu'à ma naissance des anges ont chanté. Des témoins encore vivants ont vu des éclairs et des étincelles et des lumières comme celles des bougies et ils entendaient des mélodies dans le ciel dans un rayon de trois kilomètres et les gens couraient dans tous les sens et certains se jetant à terre adoraient et les jours qui suivaient, les gens venaient de partout avec leurs fétiches et les brûlaient et se convertissaient. Un journal en a parlé mais cela, je ne peux pas le défendre car j'étais un bébé et comment irai-je défendre la Bible et le Coran, des vieux livres qui devaient être dans des musées ?

39 Mais je sais qu'en 1993, je me suis tenu dans le désert et plusieurs anges sont apparus et ont formé des nuées blanches et sur les nuées était écrit en français : « prononce le jugement et le changement de vie ». Vous pouvez me rejeter mais sachez qu'au jugement dernier, je serai votre juge. Toute ma vie, j'ai vécu retiré du monde. Que je le veuille ou pas, j'ai toujours été prisonnier d'une voix intérieure qui m'a toujours dit : « Si tu fais ceci, au jugement ils diront ceci. Fais ceci afin qu'au jugement ils ne disent pas ceci ».

40 Et vous membres de l'islam, de l'hindouisme, du bouddhisme, du christianisme et du judaïsme, si vous êtes des fils de prophètes, vous ne me combattrez pas mais vous viendrez à moi comme dans 2 Rois 9, les fils des prophètes étaient sortis devant Élisée et s'étaient prosternés devant lui. Vous êtes des orgueilleux destinés à l'enfer.

41 Vous, rabbins et imams et pasteurs et prophètes, vous n'avez jamais vu une vision de Dieu et quand je parle, vous parlez aussi et pourtant un jour vous paraitrez en jugement devant moi. Et comme des animaux dans la jungle, vous vous levez et vous dites : « Je suis imam, je suis pasteur, je suis apôtre, je suis rabbin, ... ». D'accord mais par quel prophète

Dieu vous a-t-Il établis ? Dans vos pays, peut-on se lever pour s'établir soi-même ministre et le président sera d'accord ?

42 Et vous qui êtes vivants aujourd'hui, où et en quelle année Moïse, Bouddha, Krishna, Jésus et Muhammad ont-ils été vos prophètes ? Avez-vous leurs e-mails et leurs numéros de téléphone ? Sont-ils vos prophètes parce que vous êtes juifs, musulmans ou chrétiens ? Moïse deviendra-t-il mon prophète en cette année 2019 si je lis la Torah et si je respecte le sabbat et les prières et les ablutions ?

43 Et le général de Gaulle deviendra-t-il le président des français dès que les français commenceront à faire passer ses vieux discours à la télé ? Quand vous lisez la Bible ou le Coran ou le Véda ou la Bhagavad-Gita, quand vous priez beaucoup, quand vous jeûnez beaucoup, est-ce que vous n'êtes plus poursuivis en rêve ? Ne mangez-vous pas en rêve et Satan ne vous immobilise-t-il plus dans vos sommeils ? N'avez-vous pas des rapports sexuels en rêve ? Et vous irez dans quel paradis avec cela ?

44 Suivez les religions mais tous les enfants de Dieu parmi vous en cette génération viendront à moi pour la vie éternelle. Dans la vision du 24 avril 1993, J'ai vu une foule de personnes venir vers moi de toutes les nations et races et religions de la terre et ils ont dit : « Nous n'avons pas vu l'Ange et l'Agneau et nous n'avons pas entendu les paroles qu'a prononcées l'Agneau mais nous le croyons entièrement ». Et toutes ces paroles se sont accomplies. Ceux qui sont destinés au paradis et qui étaient dans la foule de la vision viennent à moi.

45 Des hommes et des femmes croient de toutes les nations et langues et religions et races. En ce mois de juin, les premiers croyants de Botswana, du Nicaragua et du Costa-Rica ont reçu le baptême et plusieurs croyants du Burundi, de la Zambie et de la Bolivie m'ont demandé de leur envoyer des apôtres pour les baptiser. Au jugement je m'avancerai avec les saints de chaque nation et vous, vous serez dans le groupe de quel prophète ?

46 Que vous soyez membres de l'islam, de l'hindouisme, du bouddhisme, du christianisme ou du judaïsme, sachez que moi Kacou Philippe qui vous parle, je suis un homme comme vous, mais je suis l'ange venu du Ciel pour marquer les élus du sceau de Dieu en cette génération. Chaque jour, je supplie Dieu de vous ouvrir les yeux comme Simon Pierre de la Bible pour comprendre qui je suis.

47 Simon Pierre a dit à son maître Jésus-Christ : « Toi notre rabbi, Tu es le Christ, le fils du Dieu vivant » et le Seigneur Jésus-Christ lui a dit : « Tu es Pierre et sur ce roc de la révélation, je bâtirai mon Église ». Cette déclaration de Pierre était le roc et le sommet de toutes les révélations au temps du Seigneur Jésus-Christ. Le roc de la révélation en 1415, c'était de pouvoir dire : « Toi Jean Huss, pour notre temps, tu es le Christ, le fils du Dieu des vivants ».

48 Le roc et le sommet de la révélation en l'an 1545, c'était de pouvoir dire : « Toi Martin Luther, tu es le Christ, le fils du Dieu des vivants ». Le roc de la révélation en l'an 1906, c'était de pouvoir dire : « Toi William Seymour, tu es le Christ, le fils du Dieu des vivants ». Le roc de la révélation en l'an 1933, c'était de pouvoir dire : « Toi William Branham, tu es le Christ, le fils du Dieu des vivants ». Le roc de la révélation depuis le 24 avril 1993, c'est de pouvoir dire : « Toi Kacou Philippe, tu es le Christ, le fils du Dieu des vivants ». Reconnaître Dieu en un homme de ton vivant, c'est le roc et le sommet de la foi pour la vie éternelle.

49 Au temps de Noé, le roc de la révélation était de pouvoir dire : « Toi Noé, c'est toi le Christ, le fils unique du Dieu des vivants ». Le roc de la révélation en une génération, c'est de pouvoir dire au prophète vivant de ton temps qu'il est le Christ, le fils unique du Dieu des vivants en ton temps. Et depuis Adam jusqu'à la fin du monde, tous les prophètes venus sur la terre, ce sont des Christs, des Dieux dans des formes humaines. C'est pourquoi leurs paroles sont la parole de Dieu.

50 Et vous en Inde, en Indonésie, en Iran, au Pakistan, en Égypte et en Arabie Saoudite et vous tous musulmans de la terre qui dites qu'il ne doit plus y avoir de prophète, face à Al-Qaïda, Boko Haram, ne devez-vous pas crier à Allah pour qu'il envoie un prophète ? Dans vos nations islamiques quand il y a le moindre problème, pourquoi vous criez au président de la République au lieu d'interroger le Coran ? Et quand un salafiste ou un djihadiste prend les armes contre son frère au nom de l'islam, Allah agrée-t-il cela ? Quand un chiite égorge un sunnite au nom d'Allah, Allah agrée-t-il cela ?

51 Quand un musulman décapite un autre musulman au nom du Coran, ne doit-il plus venir de prophète de la part d'Allah ? Allah prend-t-il plaisir à cela ? Quand vos présidents, rois, imams, rabbins et pasteurs meurent, vous les remplacez mais pourquoi Dieu qui est vivant ne doit-Il pas envoyer de rassoul en remplacement de ses prophètes morts ? Ni Dieu ni Muhammad n'ont dit qu'il n'y aura plus de prophète. C'est vous qui leur avez fait dire cela.

52 Vos œuvres sont sataniques c'est pourquoi vous ne voulez plus de prophète. Vous allez avec des femmes par derrière en position d'animaux. Vos religions sont pourries, remplies d'homosexuels et d'hommes corrompus puants de péché. Vos ordinateurs et téléphones mobiles sont pleins de vidéos et d'images impures de sexe c'est pourquoi vous ne voulez pas de prophète. Rejetez-moi mais vous brûlerez tous en enfer. En réalité, ce n'est pas pour Dieu mais c'est pour vos intérêts et convictions religieuses que vous combattez mais vous irez tous en enfer avec vos pasteurs, sâdhus, imams, rabbins et vos supporters. Mais les enfants de Dieu parmi vous laisseront tomber leurs raisonnements et viendront à moi pour la vie éternelle.

53 Ô Dieu, depuis Adam, Tu as suscité des prophètes et le monde n'est pas encore fini, mais d'où vient que Tu n'enverras plus de prophète ? Élie n'est pas mort mais tu as suscité Élisée après Élie. On n'a pas vu le tombeau de Moïse mais tu as suscité Josué après Moïse. Mais d'où vient-il que Tu n'enverras plus de prophète alors que le monde continue ? Pourquoi Tu as dit que les nations connaîtront l'Éternel si Tu ne leur donnes pas la capacité de reconnaître un prophète ?

54 Et vous, habitants de la terre, parce que vous me rejetez, vous dites des paroles stupides qui vous ridiculisent telles que : « Un prophète ne meurt pas, tous les prophètes sont vivants ». Ah bon ! Donc tous les prophètes sont vivants et parmi eux, chacun de vous a choisi d'obéir à un seul et de désobéir à tous les autres ? Et Moïse est donc vivant et les chrétiens refusent d'observer son sabbat ? Jésus de Nazareth est donc vivant en Israël et les musulmans palestiniens lancent des roquettes qui pourraient le blesser ?

55 Vous avez choisi le chemin des religions et des livres saints pour aller en enfer mais j'avance avec les enfants de Dieu. En 2004, un imam était venu me voir. C'est la seule fois que je l'ai vu. Il aurait vu en songe un grand prophète et ce prophète s'appelait Fitilah et quand ce prophète s'est retourné, c'était moi.

56 Cet imam était venu me voir vêtu de blanc avec son chapelet et tout l'aspect d'un pieux imam. Mais avant de me suivre, il voulait que je devienne musulman. Ah bon ! Un médecin doit-il devenir lépreux avant de soigner les lépreux ? Quand Dieu enverra un prophète sur la terre, ce prophète doit-il devenir bouddhiste avant que les bouddhistes croient en lui ? Ce prophète doit-il devenir chrétien avant que les chrétiens le suivent ? Ce prophète doit-il devenir hindouiste avant que les hindous le suivent ?

57 Et tout ce que ce prophète fait doit être conforme à la Torah, à la Bible, au Coran, au Bhagavad-Gita et à tous les livres saints des religions de la terre ? Ce prophète ne doit-il pas se tenir de la part de Dieu et condamner tous les systèmes de la terre pour le Salut des enfants de Dieu ? Vos religions sont-elles supérieures à la Parole de Dieu ? Et toi musulman, si donc le paradis n'a pas l'aspect de La Mecque tu n'entreras pas là-bas ? Donc les paroles d'un prophète doivent être conformes à la Torah, à la Bible, au Coran et au Véda sinon c'est un faux prophète ?

58 Vous êtes des démons et vous irez tous en enfer avec vos religions et vos livres saints. Je parle par un mandat divin transmis par un ange le 24 avril 1993. Rejetez-moi et soyez pieux, soyez bons et gentils, soyez dans la vérité, soyez pleins d'amour et de paix, aidez les pauvres mais vous irez tous en enfer avec cela mais ceux qui sont destinés à la vie éternelle parmi vous viendront à moi.

59 En 2017, un salafiste de Tizi Ouzou en Algérie m'a écrit disant : « Si tu ne veux pas mourir, convertis-toi à l'islam » mais Toufik, un arabe algérien comme lui est mon disciple infatigable depuis 2011. L'Iran grince les dents contre moi mais Farshid un iranien est mon disciple.

60 Les imams, ulémas, cheiks, ayatollahs me haïssent mais beaucoup de pieux musulmans sont devenus mes disciples. Ils n'ont pas quitté l'islam pour devenir chrétiens mais ils ont cru en moi le prophète vivant de leur temps comme aussi avant eux, de génération en génération, les enfants de Dieu ont cru au prophète vivant de leurs temps pour la vie éternelle. Ils ont pris le temps de m'écouter malgré leurs occupations parce qu'il s'agit de Salut. Ils savent qu'un jour ils mourront et ils iront en jugement devant Dieu.

61 Ce salafiste algérien a dit : « Mon prophète, c'est Muhammad, ce n'est pas toi ! ». Je lui ai dit : D'accord mais Muhammad ne t'a pas révélé que la cigarette te conduira en enfer. Muhammad ne t'a pas révélé que les musulmans noirs que tu vendais en Libye ont en eux le même sang d'Ismaël qui coule en toi. Parce que tu m'as rejeté, tu ne sais pas qui sont les musulmans du Sénégal, du Nigéria, du Soudan et de partout en Afrique noire et en Inde. Mais je te dis que c'est Agar une égyptienne qui a mis au monde Ismaël et Ismaël a séjourné en Égypte et a épousé une égyptienne.

62 Et il y eut une postérité d'Ismaël en Égypte et une partie de cette postérité se répandit en Arabie et de cette postérité en Arabie sortit Muhammad. Ainsi, la postérité d'Ismaël restée en Égypte devint une partie de la race noire, les ismaélites ou les arabes noirs. Et l'islam les atteignit ici en Afrique. Dieu a dit d'Ismaël qu'il serait un âne sauvage parce qu'il vivrait loin de la vallée des prophètes. Et tout homme qui rejette le prophète vivant de son temps est un âne sauvage.

63 Vous tous habitants de la terre, au nom de Dieu le Tout-Puissant, je vous supplie de relever la tête. Par rapport au Salut, Dieu qui est juste n'a pas favorisé un peuple par rapport

à un autre peuple. Dieu n'a pas favorisé le juif par rapport à l'arabe ou l'hindou par rapport au chrétien. Toi l'arabe, la religion de ta famille de naissance aurait pu être l'hindouisme. Toi le chrétien, la religion de ta famille de naissance aurait pu être l'islam. Toi l'hindouiste, la religion de ta famille de naissance aurait pu être le christianisme.

64 Que Moïse, Jésus, Muhammad, Krishna ou Bouddha soit un envoyé de Dieu ou pas ; que la Torah, la Bible, le Coran, le Véda soit un livre descendu du ciel ou pas, cela n'est pas important pour toi qui est vivant aujourd'hui. La volonté de Dieu pour ton Salut, ce n'est pas ce que ta famille ou tout le monde fait autour de toi mais c'est ce que le prophète vivant de ton temps te dit.

65 Tu es né seul et sois conscient qu'un jour tu mourras seul et que, aussi, tu iras seul en jugement devant Dieu. Ni ton père ni un imam, qui que ce soit ne répondra pour toi. Mais Dieu qui est juste enverra un prophète de ton vivant, pour te montrer le chemin du ciel, comme aussi avant toi, Il a envoyé des prophètes pour montrer le chemin du ciel à des générations avant toi.

66 En 1993, j'ai vu le paradis de Dieu et de ses prophètes recouvert d'une nuée blanche mais les paradis des religions et des livres saints n'existent nulle part. Et le Salut ne peut jamais s'obtenir par des débats ou discussions ou par la pratique d'une vieille religion des parents mais le Salut, c'est de reconnaître le prophète vivant de ton temps et c'est ce prophète qui te dira ce que tu dois faire pour être sauvé comme avant toi, des personnes comme toi ont reçu des prophètes en leur temps et ont été sauvées.

67 Après m'avoir lu ou écouté, tu as deux choix devant toi : Soit tu meurs dans l'islam, l'hindouisme, le bouddhisme, le christianisme ou le judaïsme et tu vas en enfer, soit tu suis le prophète vivant de ton temps pour aller au paradis et ce prophète, je le suis, moi qui te parle.

Chapitres similaires: Kc.119, Kc.122, Kc.123, Kc.124, Kc.131 et Kc.135

Le Message de Matthieu 25:6 - Texte intégral
KACOU 137:DIEU VISITANT L'AMÉRIQUE LATINE

Lettre que le prophète Kacou Philippe a écrite, le 04 août 2019

1 Lettre que moi le prophète Kacou Philippe, j'ai adressée de ma maison, le dimanche matin 04 août 2019 à tous les habitants de l'Amérique latine.

2 Vous tous, hommes et femmes, petits et grands de l'Amérique latine, écoutez-moi jusqu'au bout et tirez votre propre conclusion de mon Message car ceci est la plus grande décision de votre vie sur la terre. Et quand même vous ne serez plus sur la terre, cette décision vous suivra dans la tombe jusqu'au jugement dernier devant Dieu et jusque dans l'éternité.

3 En vertu du mandat et de la commission de l'Ange du 24 avril 1993 et des paroles que j'ai reçues de l'Agneau, j'ai été envoyé sur la terre comme étant le Salut et le Chemin de la vie éternelle. Depuis 2002, je parle de la part de Dieu afin que quiconque croit en moi et me suit ait la vie éternelle. Et déjà en 23 langues, ce Message procédant de Dieu par moi atteint chaque habitant de la terre.

4 J'ai pour mission de dire fidèlement ce que j'ai reçu de Dieu et de faire en sorte qu'avant ma mort, toute l'humanité entende que le Salut aujourd'hui, c'est uniquement mon Message comme ce fut pour chaque prophète en son temps. Tout le reste, ce sont des imitateurs venus après moi avec des contrefaçons et des plagiats de mon Message.

5 Je suis heureux d'avoir tenu ferme dans les différents lieux où j'ai été traîné par les polices et tribunaux avec des menottes à cause de mon Message comme je l'ai rapporté dans plusieurs prédications. J'ai accompli la vision. J'ai emmené à moi des musulmans, même ceux des pays arabes, des bouddhistes et des hindous.

6 J'ai emmené à moi des blancs, des noirs et des hommes de toutes les races et langues de la terre comme je l'ai vu dans la première vision de 1993. Mon seul regret est que Dieu ne m'a pas donné l'occasion de chasser Joseph Branham, Ewald Frank et tous les pasteurs branhamistes de leur prêtrise.

7 Après Israël, l'Europe fut la terre qui a reçu Dieu. Et Dieu a donné à l'Europe la royauté et la domination sur tous les habitants de la terre. Mais sur la terre d'Amérique, leur grand mal fut la production de grands séducteurs comme Billy Graham, Oral Roberts, Tommy Osborn, Rick Warren, Pat Robertson, Joël Osteen, Kenneth Copeland et Benny Hinn sous le parrainage de William Branham pour corrompre la terre, des séducteurs et magiciens récitateurs de versets bibliques.

8 Et après les États-Unis au temps du soir, Dieu devait visiter l'Amérique latine avant minuit selon Marc 13 :35 mais Dieu est venu en Afrique noire car le sinistre Edir Macedo et son "église universelle du royaume de Dieu" allaient faire beaucoup de mal à la terre sous les acclamations de l'Amérique latine. Mais l'éclair devait repartir en Amérique et revenir en Afrique puis aller au Maghreb et enfin en Asie. Mais qu'en est-il aussi des descendants des noirs déportés en Amérique ?

9 Le Brésil compte 48% de noirs mais sur les quatorze assemblées du Cri de minuit au Brésil, il n'y a pas plus de vingt noirs. Dans les cinq assemblées du Cri de minuit au Mexique, il n'y a aucun noir. Et un africain noir en Amérique peut me demander si c'est un blanc que j'enverrai le baptiser et quand je réponds que c'est un noir, il ne m'appelle plus. Il y a le

racisme au sein d'une même race et les noirs sont plus racistes que les blancs mais quand le coupable est la victime, le meilleur procès des hommes est de donner raison au coupable.

10 Ce que les africains noirs attendent de Dieu, c'est qu'Il leur envoie des Simon Kimbangu qui marcheront devant eux contre leur diable qui est l'homme blanc. Des noirs prient même contre moi dans leurs églises mais moi, je suis un prophète venu de Dieu sur la terre pour le Salut des noirs et des blancs. Et c'est à cela que William Branham ce grand prophète venu de Dieu avait manqué.

11 L'Amérique latine et l'Afrique noire voulaient aussi bénéficier de son don de guérison mais il ne voulait pas perdre la faveur des hommes d'affaires du plein Évangile dont plusieurs membres étaient des racistes comme les mormons et les témoins de Jéhovah.

12 William Branham se plaisait au milieu des Billy Graham, Oral Roberts, Tommy Osborn et tous ces magiciens d'Égypte que Élie aurait pu égorger dans 1 Rois 18. Et quand il vint en Afrique du Sud, c'était à cause de la communauté blanche d'Afrique du Sud, les brebis perdues de la maison d'Europe.

13 Or sur cette terre d'Amérique, c'est un prophète qui devait rassembler sous ses grandes ailes les blancs et les noirs. C'est un prophète qui devait rassembler sous ses grandes ailes les fils de Sitting Bull et Geronimo et les fils d'Abraham Lincoln même si ce prophète doit se retrouver seul contre tous. Un seul Dieu nous a tous créés mais c'est Satan qui nous a divisés avec les richesses, les religions et le racisme.

14 Un jour, un africain noir saignait du nez dans la rue dans un pays arabe et il a demandé l'hôpital. Et un arabe qui se trouvait là lui a indiqué l'hôpital et étant arrivé au lieu indiqué, c'était le cimetière des étrangers. Et c'est le gardien du cimetière qui lui a donné la bonne indication de l'hôpital. Mais un prophète est le père qui peut mettre ensemble cet arabe raciste et cet africain noir.

15 Et il fallait qu'un jour Dieu envoie un prophète noir à toute l'humanité et que les blancs croient en lui pour que les racistes soient condamnés au jugement dernier. Et c'est à cela que William Branham a manqué. Mais pourquoi Dieu n'a-t-Il pas visité l'Amérique latine après William Branham ?

16 Selon Marc 13 :35, après le soir vient la nuit mais qu'en est-il de l'immense Amérique latine qui est le véritable temps du soir selon Marc 13 :35 ? Les États-Unis, c'est l'Angleterre d'outre-mer, ce sont des européens et William Branham est un irlandais.

17 Les États-Unis, c'est entre le temps de midi et le temps du soir. Les États-Unis et l'Amérique latine, c'est comme l'Afrique du Sud avec deux peuples. Deux fois, j'ai été poussé à observer la trajectoire du Nil, de l'Amazone et de l'Euphrate mais je n'ai pas compris. Et j'étais sur le point de dire : « Seigneur, je ne comprends pas » quand j'ai vu en esprit plusieurs points et une lumière traversait les points non pas en ligne droite mais en tournoyant.

18 J'ai pris la carte de l'Europe et j'ai marqué tous les grands prophètes messagers que Dieu a envoyés à l'Europe tels que Wyclif, Jean Huss, Luther, Zwingli, Calvin, … jusqu'à William Branham aux États-Unis ; environ vingt prophètes majeurs parce que, ayant des Messages. Et ensuite je les ai reliés depuis Israël selon leurs dates de prophétie et cela progressait dans

un genre de spirale en tournoyant et je me suis tenu debout et j'ai crié : Alléluia !

19 Le mystère est que l'éclair de Matthieu 24 :27 avance en tournoyant comme un tourbillon de vent. La terre tourne autour du soleil en s'inclinant et en tournoyant sur elle-même. Tout l'univers est en mouvement et cela produit beaucoup de phénomènes comme les éclipses. Certains se produisent tous les 40 ans ou 700 ans ou 2000 ans. Tout cela est la parole de Dieu.

20 Et c'est au nom de cette loi qu'il est possible qu'après les États-Unis Dieu puisse susciter un prophète en Afrique noire et ensuite un prophète en Amérique latine. C'est comme la trajectoire d'un tourbillon de vent ou la trajectoire de la colonne de feu. Ce sont les phénomènes du mouvement de l'Esprit de Dieu dans l'immense plan du Salut depuis l'Orient.

21 La bouche de Dieu, c'est un prophète vivant mais les fils du diable n'ont pas besoin de prophète. Ils préfèrent des magiciens et politiciens comme Billy Graham, Guillermo Maldonado, Edir Macedo, Luis Palau et Alberto Mottesi pour les conduire en enfer. Ils ne savent pas qu'une prédication biblique est un cours d'histoire. Ils ne savent pas qu'un miracle qui vous conduit à la Bible ou à une religion ou à un prophète mort est une magie de Satan. Mais dans cette confusion, il y a une postérité en Amérique latine qui aime Dieu.

22 Les États-Unis se refroidissent comme l'Europe. Et de grands prédicateurs comme Billy Graham, Oral Roberts et Tommy Osborn, c'est en Amérique latine qu'il faut aujourd'hui les rechercher. L'Amérique latine est présentement dans la situation dans laquelle se trouve une région du monde quand Dieu va y susciter un prophète. Ces événements sataniques précèdent toujours la venue de vrais prophètes de Dieu comme le prophète Élie l'a vu dans 1 Rois 19 :11 à 13.

23 Des puissants vents d'onction, des tremblements de terre et des feux de saint-esprits avec les fils du diable et ensuite Dieu vient avec une voix douce, un Message prophétique.

24 Le Cri de minuit avance et avancera partout mais cette avancée du Cri de minuit en Amérique Latine est une grâce spéciale de Dieu. Quand Dieu visitera l'Amérique latine, ce sera par un fils de l'Amérique latine et tous les fils de Dieu sur toute la face de la terre viendront à lui avant sa mort.

25 Dans Jean 4, la postérité de Dieu parmi les Samaritains s'était réjouie à la Lumière qui avait été envoyée uniquement aux juifs. Je ne suis pas le prophète envoyé aux latino-américains comme le Seigneur Jésus-Christ n'était pas le prophète envoyé aux samaritains mais aujourd'hui, tous les fils de Dieu sur la terre doivent se réjouir à ma Lumière.

26 J'ai commencé à prêcher le 08 juillet 2002 et en 2012, le Brésil fut le premier pays d'Amérique à recevoir mon Message. Et il y a eu plusieurs grands prédicateurs tels que le vieux prédicateur Manoel Santana, les évangélistes Luiz Alberto, Clóvis Alves, Wellington Oliveira, les pasteurs Luiz Carlos, Ricardo Moura, Tiago Da Silva, Deutamar Costa, Maurizan Alves et Cleber Santos.

27 Après le Brésil, la Colombie a reçu le Message et il y a eu de grands prédicateurs. Le Message a atteint les pays d'Amérique latine plus rapidement que l'Afrique.

28 Il n’y a pas un endroit du monde où il n’y aura pas de croyant du Cri de minuit. Il en viendra jusqu’à ce que le jour de ma mort, la porte du ciel pour cette génération soit fermée car on ne peut pas être sauvé dans le lot d’un prophète après la mort de ce prophète.

29 Et de grandes servantes de Dieu se sont fait remarquer. Au Honduras, c'est d’abord une femme blanche du nom de Waldina Rosales qui a cru en moi et qui a rendu témoignage autour d’elle. Au Paraguay, c'est aussi une femme blanche du nom de Rosa Riveros qui a cru en moi en premier et qui a rendu témoignage autour d’elle.

30 Au Brésil, il y a beaucoup de personnes qui luttent pour l’avancement du Message comme le prédicateur Luiz Carlos et aussi de vaillantes servantes de Dieu comme Eliana Leite, Neilde Santana et Andrea Maria. Puis quatre églises ont cru au Mexique en 2017 avec leurs pasteurs et là aussi, il y a eu de pieuses femmes qui aiment Dieu comme Sandra Mena, Maribel de Sanabia, Eunice May et Lilia Estrella, comme les Sœurs Sophia et Eshwari en Inde. Toutes ces personnes, ce sont des blancs.

31 D’une part, le Cri de minuit est la victoire sur le racisme. D’autre part, le Cri de minuit est l'entrée de l'africain noir dans l’esprit de l’homme blanc qui respecte même les animaux. Nous les noirs, le Cri de minuit a ouvert une porte pour que nous soyons en contact avec les blancs, pour prendre conscience que les animaux aussi iront au paradis.

32 Une nuit, une Sœur blanche m'a appelé disant : « Prophète, prie pour mon chien, il ne va pas bien. Le vétérinaire dit qu’il n’y a pas d’espoir mais j’ai foi, je crois que Dieu peut exaucer ta prière ». Un autre jour, une femme m'appelle et me demande de prier pour leur vache qui refuse de manger. J’ai demandé pourquoi la vache ne veut-elle pas manger ? Et elle m’a répondu : « Nous lui avons changé de propriétaire et elle n’est pas contente ».

33 Une autre fois, on m’a informé qu'un Frère qui n'a pas donné à manger à son chien a été chassé de l'Église. Or un africain noir peut lancer un caillou à un chien de passage qui ne lui a rien fait de mal. Dieu a permis que mon Message atteigne les blancs pour que nous les noirs, nous prenions conscience de ces choses car les animaux aussi iront au paradis.

34 Et aussi en Amérique latine, j'ai rencontré la foi prophétique comme en Afrique. Des cœurs humbles préparés avant la fondation du monde, des cœurs dont le but sur la terre est le Salut. Plusieurs personnes, tous des blancs, contribuent financièrement à l’avancée du Cri de minuit en Amérique latine.

35 Les habitants de la terre ont choisi l’enfer. Un homme se couche et pense à son travail, à ses économies, au bien-être de ses enfants et à leur avenir sur la terre mais pour le Salut, il a déjà choisi le chemin d'une religion qu'il estime être le chemin du Salut et qui soulage sa conscience. Il a une communion personnelle avec un démon qu’il croit être Dieu et il est sincère, il fait ce qui est bien, il ne fait de mal à personne. Pour lui, Dieu est un miséricordieux plein d'amour qui le sauvera selon ce qui est écrit dans le livre saint de sa religion.

36 Chacun a sa conception du Salut sans jamais se demander si un chrétien qui suit bien la Bible ira dans le même paradis qu’un musulman qui suit bien le Coran ou un juif qui suit bien la Torah. Ils croient connaître Dieu or le fait d’être membre de l’islam, du christianisme, de l’hindouisme, du bouddhisme et du judaïsme, c’est un péché qui mène en enfer.

37 Et vous tous avec vos imams, rabbins, pasteurs et prophètes d'églises, peu importe combien vous êtes remplis du Saint-Esprit et d'amour, peu importe combien vous êtes pieux et sincères, peu importe combien vous connaissez la parole de Dieu, peu importe combien sont grandes vos révélations, sachez que vous irez tous en enfer avec cela. Devenez nombreux, sentez l'onction chaque jour, ayez des songes et visions, dansez en esprit, faites ce que vous voulez mais vous irez tous en enfer. Vous ne pouvez connaître Dieu qu'avec un prophète messager vivant marchant sur la terre.

38 On ne peut pas connaître Dieu par les jeûnes et prières et par notre piété dans une religion. On ne peut pas connaître Dieu par un livre saint ou un rabbin, un pasteur ou un imam mais par le prophète messager vivant de ton temps. Juges 2 :8 à 10 dit : « Josué, fils de Nun, serviteur de l'Éternel, mourut âgé de cent dix ans. Et toute cette génération passa, et il s'éleva après elle une autre génération, qui ne connaissait point l'Éternel ». Cette génération ne connaissait point l'Éternel alors qu'elle avait les rouleaux de Moïse et de puissants sacrificateurs remplis du saint-esprit les enseignaient. Et cela, les chrétiens devaient le savoir et chercher Dieu selon Osée 12 :14 qui dit : « Par un prophète, l'Éternel fit monter Israël hors d'Égypte et par un prophète, Israël fut gardé ».

39 Si c'est un roi qui vient après un roi et un président après un président, si c'est un imam qui vient après un imam, si c'est un pasteur qui vient après un pasteur et un rabbin après un rabbin alors c'est un prophète avec un Message qui viendra toujours après la mort d'un prophète messager. Dieu n'a jamais envoyé un rabbin, un pasteur ou un imam sur la terre.

40 La terre a des milliers d'années et des centaines de générations et de civilisations se sont succédé sur la terre. Il y a eu de très puissants hommes sur la terre. Le Créateur a donné à chacun un temps de vie sur la terre. Et tous ceux-là sont morts et attendent la résurrection des morts pour aller rendre compte à Dieu de ce qu'ils ont fait de leur vie sur la terre.

41 Et aujourd'hui, vous et moi, c'est notre tour. Nous sommes nés seuls et les uns après les autres, notre part finira sur cette même vieille terre. Nos parents, compagnons et tous ceux qui sont autour de nous nous accompagneront et nous laisseront au bord de la tombe et la suite, ce sera entre le Dieu de jugement et nous. Les jours, les mois et les années viennent et passent et nous marchons vers ce grand juge au-devant de qui nous irons rendre compte de nos jours sur la terre.

42 Avant notre naissance, Satan avait déjà planifié l'engrenage qui nous conduirait en enfer. Et quand nous sommes nés, c'était comme dans le camion de l'enfer conduit par Satan. C'était comme les bébés d'esclaves dans les bateaux négriers en direction des États-Unis et le jour où nous atteindrons l'autre rive, c'est le jour de notre mort.

43 Il y a le compartiment de l'islam, le compartiment du christianisme, le compartiment de l'hindouisme, le compartiment du bouddhisme avec une partie de l'humanité enchaînée dans les concepts sataniques des karmas, le compartiment du judaïsme et le compartiment des athées. Et tous ces compartiments se trouvent sous l'emprise de Satan comme des prisons et les dirigeants religieux en sont les geôliers.

44 Les saisons, les climats, les températures, tout est sous l'emprise totale de Satan. Nos pensées et raisonnements pendant le jour, nos rêves et songes pendant la nuit et toute l'atmosphère que vous voyez sont sous l'emprise totale de Satan.

45 Par-ci, le panthéisme, le réalisme, le libéralisme et le positivisme sont prêchés comme étant la parole de Dieu dans les églises, temples, mosquées et synagogues et les gens crient : Amen. Par-là, le libéralisme, le communisme et le socialisme mélangés à des versets de la Torah, de la Bible et du Coran sont prêchés et les gens crient : Amen. Les chamans et les médiums sont appelés prophètes et les magies d'Égypte sont appelées miracles de Dieu.

46 Je me suis tenu là un matin et j'ai regardé tous ces embouteillages et bousculades d'hommes allant à leur école, travail et commerce. J'ai regardé toutes ces pieuses religions sur la terre et j'ai dit : Quelle est la place de Dieu dans tout cela ? Rien.

47 Depuis des milliers d'années, les hommes se fatiguent sans repos et chacun d'eux mourra sans Dieu en attendant le jugement dernier. Et comme le malade qui va vers le médecin pour son corps, j'ai vu des hommes et des femmes chercher Dieu pour leur santé, leur richesse et leur grandeur sur la terre au lieu du Salut.

48 Dans les hôpitaux, des hommes et des femmes luttent contre la mort de toute leur force et pourtant quand ils sortiront de l'hôpital, ce n'est pas pour chercher le Salut mais c'est pour continuer leur même vie ou pour être des athées ou membres de leur même religion pour aller en enfer.

49 Trois mois après ma naissance, ma mère me faisait asseoir, à sept mois, on me plaçait en position pour que je me déplace à quatre pattes. À neuf mois on me tenait debout pour que je marche. Or tout cela, ce n'était pas pour que je marche pour aller vite à la recherche de Dieu pour le Salut après ma mort.

50 Et à sept ans on m'inscrivit à l'école mais ce n'était pas pour que je sache lire pour sonder la Torah, la Bible, le Coran, la Bhagavad Gita et les autres livres saints pour trouver le Salut après ma mort. Ils ne m'ont jamais dit de chercher Dieu mais c'est leur religion que je devais accepter. Mais qu'en serait-il si je naissais dans une autre religion ?

51 A l'école, tous les enseignants m'apprenaient comment avoir des diplômes pour gagner ma vie sur la terre mais jamais ce que je dois faire pour être sauvé. Je ne croyais même pas qu'il y ait Dieu quelque part jusqu'à ce que le 24 avril 1993, la vision arrive. Mais aussi, depuis mon enfance, je n'avais jamais bu de vin ou d'alcool, je n'avais jamais touché à une femme ni fumé de la cigarette. Tout ce que je pense être mal, je ne le fais pas.

52 Comme un jour, Moïse, un bébé juif devait aller chercher le flambeau des prophètes dans la maison de pharaon, là où Joseph l'avait laissé 400 ans auparavant ; moi aussi, en 1993, après la vision, je suis allé chercher ce même flambeau des prophètes là où William Branham l'avait laissé. C'est ainsi que l'Évangile des nations est sorti d'Israël par un juif du nom de Paul car il devait prendre le feu de l'Autel qui est à Jérusalem. Mais pourquoi après les États-Unis Dieu n'a-t-Il pas donné ce flambeau à l'Amérique latine avant l'Afrique ? Cela était un mystère pour moi depuis 1993.

53 L'Amérique latine est tout un continent avec ses îles et William Branham n'a pas prêché à l'Amérique latine. Ce flambeau de la révélation fut transmis à des personnes comme Polycarpe, Irénée, ... jusqu'à William Branham puis à moi. Et quand je suis sorti de la vision, j'ai connu que toute l'humanité était dans le navire de Satan depuis la fondation du monde en sorte que l'homme y est comme un malade mental entre les mains de Satan. Et servir Dieu comme les prophètes, c'est attirer sur soi toute la rage de Satan.

54 Et depuis 2016, je suis un agneau attaché. Je suis comme Kunta Kinté ayant le pied coupé. Je suis un prisonnier en sursis, je suis interdit de prêcher l'évangile et de voyager hors de mon village sinon je retournerai en prison.

55 Et le 24 avril 1993, tout le royaume des Cieux était descendu sur la terre, et j'ai été pris dans une constellation dans la vision et l'Agneau m'a parlé comme un homme parle à un homme et quand je m'avançais, les grands arbres de la terre se courbaient jusqu'à ce que leur feuillage touche le sol et dans la vision, des hommes de toutes les races et de toutes les nations de la terre sont venus à moi et m'ont dit : « Nous n'avons pas vu l'Ange et l'Agneau et nous n'avons pas entendu les paroles que l'Agneau a prononcées mais nous le croyons entièrement ».

56 Ce 24 avril 1993 dans la vision, cet ange avec l'épée c'est Dieu lui-même. Cet ange dont je n'ai pas pu regarder le visage, c'est Dieu lui-même. J'ai vu Dieu face à face et ma vie a été transformée pour que je sois le Salut de l'humanité aujourd'hui. Et des saints anges m'apparurent comme des nuées portant la commission de prononcer le jugement sur les habitants de la terre.

57 Et il m'a été dit qu'un temps viendrait où les hommes de toutes les nations et races et langues de la terre allaient venir à moi pour avoir la vie éternelle. Dieu étant le Dieu de tous les habitants de la terre, quand un prophète viendra sur la terre, tous les fils de Dieu viendront à lui de toutes les races et langues et nations de la terre avant sa mort pour leur Salut.

58 Comment moi, un homme né sous un signe céleste avec des chants d'anges et des apparitions surnaturelles rapportées par un journal, je parle et des hommes qui n'ont jamais eu une vision de Dieu dans leur vie discutent avec moi ? Satan a tellement agi sur la nature humaine que les hommes préfèrent les paroles d'homme qu'ils écoutent dans leurs temples, églises, mosquées et synagogues à ce que moi leur prophète, je leur dis de la part de Dieu en vertu de la vision du 24 avril 1993 pour leur Salut.

59 Les fils des hommes regardent ma barbe et disent : « Oh, est-il maintenant devenu musulman » ? Ils me regardent et disent : « Quel est cet homme étrange qui ne vient jamais à nos funérailles, à nos fêtes et rassemblements » ? Ils le disent parce que, eux et leurs pères n'ont jamais connu de prophète. Et parce que cela ne correspond pas à ce à quoi ils imaginent un prophète. Moi qui suis un prophète, j'irai faire quoi à un rassemblement de païens ?

60 Au temps de Moïse dans le désert, Dieu fit descendre du ciel la manne, une nourriture d'anges et les juifs trouvèrent que c'était une nourriture misérable et ils voulaient les concombres, les melons et les poireaux d'Égypte. C'est ainsi que moi Kacou Philippe je parle et vous préférez les poisons de vos religions qui vous conduiront en enfer. Cela est ancré en tout humain mais quand Dieu a créé l'homme, ce n'était pas ainsi.

61 Remarquez qu'un arabe ou un juif préférera une nourriture qui a été consommée depuis ses ancêtres jusqu'à lui par rapport à une nourriture descendue du ciel. Un chinois ou un indien ou un africain préférera une nourriture qui a été consommée depuis ses ancêtres jusqu'à lui par rapport à une nourriture arabe ou une nourriture descendue du ciel.

62 C'est tout son corps, sa pensée, son âme et son esprit qui le désirent, cela se trouve dans

son corps et dans son sang et dans tout ce qu'il mange et pourtant c'est pour le conduire en enfer. Et ce que moi le prophète Kacou Philippe je dis, son corps, sa pensée, son âme et son esprit repoussent cela. Quand il écoute ou lit le prophète Kacou Philippe, il a des allergies et pourtant c'est le médicament qui le sauvera.

63 Satan a reconditionné toute l'humanité. Satan a si façonné le monde qu'il y a tel mot allemand qu'un français n'a pas la capacité de prononcer. Il y a tel mot d'une langue africaine qu'un autre africain n'a pas la capacité de prononcer. Tel mot chinois qu'un arabe n'a pas la capacité de prononcer pourtant un seul Dieu nous a créés. Et Satan a modifié la mentalité des hommes en sorte que le mal est appelé bien et le bien est appelé mal.

64 Un pieux musulman avec sa cigarette voudra que je sois d'accord avec Muhammad pour dire qu'un temps viendra où le soleil se lèvera chaque matin à l'Ouest et se couchera le soir à l'Est, Sourate Al-An'am. Un pieux de l'hindouisme croira que je suis le grand Sâdhu venu conduire toute l'humanité dans l'énergie universelle du Brahman.

65 Pour un chrétien, mon Message et tout ce que je fais doit être biblique. Un athée voudra que je dise que Dieu n'existe pas. Peut-être que tu ne savais pas que l'islam, le christianisme, l'hindouisme, le bouddhisme et le judaïsme sont des religions sataniques mais après m'avoir écouté, si tu continues d'aller dans ton église, temple, mosquée ou synagogue sache que tu as choisi d'aller en enfer.

66 A la fin des temps, nous ressusciterons tous. Chaque fils de Dieu viendra au jugement dernier dans le lot du prophète messager que Dieu avait envoyé en son temps quand il était vivant sur la terre. Si tu dois être sauvé alors de ton vivant, Dieu enverra un prophète messager sur la terre afin que tu croies en ce prophète avant ta mort. C'est ce qui comptera pour toi au jugement. Muhammad n'a jamais été le prophète des musulmans vivants aujourd'hui comme Jésus de Nazareth n'a jamais été le prophète des chrétiens vivants aujourd'hui. Tous vos dirigeants religieux sont des menteurs et les menteurs iront en enfer.

67 Pendant ces dix-sept dernières années, j'ai parlé environ 140 fois en vertu du mandat et la commission de l'Ange et les paroles que l'Agneau m'a dites le 24 avril 1993. Et partout dans le monde, les humbles de cœurs, soucieux du Salut m'ont lu et écouté mais les racistes et les orgueilleux m'ont rejeté pour se confier en des religions, brochures et livres saints. Or, on croit en un prophète quand ce prophète est vivant sur la terre.

68 Adam était le prophète de son temps. Hénoc était le prophète de son temps. Moïse était le prophète de Aaron et Marie. Jérémie était le prophète de Baruc fils de Nerija. Jean-Baptiste était le prophète d'Apollos. Le Seigneur Jésus-Christ était le prophète de Pierre et Marie Madeleine. Le Seigneur Jésus avait douze apôtres et soixante-dix disciples, c'étaient tous des juifs marchant et parlant avec lui. Quiconque se dit disciple de Jésus-Christ aujourd'hui est un menteur.

69 Et après le Seigneur Jésus-Christ, Paul était le prophète de Tite et Timothée. John Wyclif était le prophète de Nicolas Hereford. Jean Huss était le prophète de Jérôme de Prague. Luther était le prophète de Melanchthon. John Wesley était le prophète de George Whitefield. William Branham était le prophète de Pearry Green et Hattie Wright.

70 Et aujourd'hui, je suis votre prophète même si vous ne croyez pas en moi. Le prophète vivant est l'épreuve pour la vie éternelle pour ceux avec qui il a vécu. Quand un prophète est

mort, son Message devient caduc et sans valeur pour le Salut mais une source de richesse et de gloire pour des fils du diable qui s'en servent pour coloniser leurs Frères et les conduire en enfer.

71 Si quelqu'un te parle de Dieu et qu'après tout cela c'est pour te conduire à une religion ou à un vieux livre appelé Torah, Bible ou Coran alors cet homme est Satan.

72 Si quelqu'un te parle de Dieu disant qu'il doit y avoir une vie après la mort ou qu'il doit y avoir une intelligence derrière la création et qu'après tout cela, c'est pour que tu sois membre de l'islam, du christianisme, du bouddhisme, de l'hindouisme ou du judaïsme sache que cet homme est Satan. Si tu as pris conscience qu'il doit y avoir une vie après la mort et qu'après cela tu vas te joindre à une religion alors tu es un démon destiné à l'enfer.

73 Dieu est le Créateur de tout homme et Il a mis des facultés en tout homme pour le sauver et non pour qu'il devienne membre d'une religion. Même si tu es né dans la forêt, la pauvreté et la misère ne t'empêcheront pas de trouver le Salut avant ta mort.

74 Si tu es né dans un palais royal, le luxe et la richesse ne t'empêcheront pas de trouver Dieu avant ta mort. Les souffrances de la vie et la religion de ta famille de naissance ne t'empêcheront pas de trouver Dieu avant ta mort.

75 Si tu es destiné à la vie éternelle, un jour tu entendras les paroles de ton Créateur par le prophète qu'Il t'enverra et l'opposition et le rejet et la persécution de ta famille ne te vaincront pas. Tu prendras conscience et tu changeras de vie. Tu vas parcourir des kilomètres comme les mages pour ton Salut.

76 Même si tu es né dans une terre très lointaine au milieu d'une famille musulmane, chrétienne, bouddhiste, hindouiste ou judaïque, tu ne mourras pas dans ces religions sataniques mais tu rechercheras Dieu partout et tous les jours de ta vie et tu Le trouveras par le prophète vivant de ton temps avant ta mort.

77 Moi Kacou Philippe, je ne suis pas mort à la croix pour vous mais je suis l'ambassadeur et le médiateur entre Dieu et vous aujourd'hui, je suis le porte-parole de Dieu aujourd'hui, je tiens les clés du Ciel et pendant que je suis vivant sur la terre, nul ne peut être sauvé que par moi.

78 Un ambassadeur, ce n'est pas un esprit ou un cadavre mais un vivant. Mes paroles sont les seules paroles vivantes de Dieu pour ton Salut aujourd'hui. Les prophètes sont des Dieux dans des chairs humaines c'est pourquoi leurs paroles sont la parole de Dieu. Et tu dois trouver le prophète vivant de ton temps avant ta mort et c'est lui qui te fera connaître Dieu.

79 Vous dites que je ne suis pas la voix de Matthieu 25 :6. Mais en vertu de quoi et par quel mandat dites-vous cela ? Si la Bible disait que le royaume des Cieux serait semblable à cent vingt princes assis dans une salle d'examen de baccalauréat d'entrée au paradis et que l'un parmi eux sait à peine écrire son nom tandis que les autres sont très instruits et que je venais vous dire que ce pauvre prince sans instruction c'est moi, vous diriez que c'est un mensonge et pourtant c'est la vérité. C'est le mystère de la troisième vision de 1993.

80 Comment des imams, pasteurs, sâdhus et rabbins divisés sur la terre avec des religions et livres saints différents iront-ils dans le même paradis et vous ne vous posez pas de question

sur cela ? Comment vos imams, pasteurs, sâdhus et rabbins iront-ils dans le même paradis avec vous alors que sur la terre ici vous êtes divisés ?

81 Rejetez-moi et vivez dans la bonté et dans la sainteté, soyez remplis de vos saint-esprits, ayez une relation personnelle avec vos dieux mais vous rejoindrez Bob Marley et Mickael Jackson en enfer. Comme les magiciens de pharaon, toutes les maladies que j'ai guéries par la prière, vous aussi, vous les avez guéries et vous vous vantez de grands miracles mais vous irez tous en enfer avec ceux qui vous suivent.

82 Croyez vos livres saints, mettez-les en pratique d'un bout à l'autre, méditez et priez jour et nuit mais sachez que vous rejoindrez Billy Graham et Tommy Osborn en enfer. Vous me dites : « Pourquoi est-ce toi seul qui est envoyé de Dieu alors que le monde a existé avant toi ? ». Mais quand je vous demande quel autre prophète y a-t-il sur la terre aujourd'hui à part moi, vous ne répondez pas. Vous irez tous en enfer dans le même compartiment que les homosexuels et les lesbiennes comme au temps de Noé quand vos pères, les imams, rabbins et pasteurs pieux remplis du saint-esprit roulaient dans les mêmes caniveaux que les prostituées d'Hollywood.

83 Et si j'expliquais à un hindou que le Créateur m'a envoyé pour le sauver, cet hindou n'aura pas la capacité de me comprendre car il est enchaîné dans les concepts sataniques des karmas et des réincarnations. Il voudra que je lui dise que je suis un grand Sâdhu ou la réincarnation de Krishna venu conduire toute l'humanité dans la complète révélation de l'hindouisme.

84 Le bouddhiste croira que je suis la réincarnation finale de Bouddha venu de Shiva pour conduire toute l'humanité dans la dimension suprême du Nirvâna. Le musulman me demandera si je suis le grand Mahdî, la grande étoile qui conduira toute l'humanité à l'islam afin que le croissant de lune devienne la lune complète. Pareil pour les chrétiens et les juifs.

85 Mais toi le musulman, avec ton comportement hostile envers moi sans chercher à me comprendre, comment serais-tu devenu musulman si tu naissais en Inde, dans une famille hindoue ou d'un père pasteur ? Et toi le chrétien, comment serais-tu devenu chrétien si tu naissais en Arabie Saoudite d'un père imam ? Dieu n'a pas favorisé le musulman par rapport à l'hindou, ni le bouddhiste par rapport au chrétien, ni le juif par rapport à l'athée. Dieu qui est juste n'a pas favorisé les uns par rapport aux autres.

86 Comme des millions de semences d'homme, Dieu nous a tous déposés en une femme qui est la terre et nous devons migrer vers un seul ovule qui est le prophète vivant de notre temps et nos familles et nos religions et nos livres saints et les difficultés de la vie ne sont que des obstacles à notre Salut. S'il n'y a pas de prophète messager vivant, nous mourrons tous.

87 Cet Agneau qui est descendu le 24 avril 1993 vers moi avec l'Ange et qui m'a parlé est le même Agneau dans le livre d'Apocalypse. Avant la fondation du monde dans la pensée de Dieu, ils étaient descendus vers moi et j'avais exercé ce ministère de Matthieu 25 :6 et les élus avaient cru en moi. Et comme Abel, Dieu m'avait agréé comme je l'ai vu dans la première vision de 1993.

88 Quand Abel offrait son offrande, il savait que Dieu l'agréerait. Abel avait déjà vu cela en vision. Dieu lui avait montré en vision que ce sont les graisses des premiers-nés de son

troupeau qu'il devait brûler sur un autel. Ce n'était pas le fruit de son imagination.

89 Le très religieux Caïn ne savait pas si Dieu allait agréer son offrande ou pas mais Abel par une vision le savait. Et ceci est la révélation du mystère de la troisième vision que j'ai eue en 1993. Tout le souci d'Abel était de savoir si la vision de l'offrande des graisses qu'il avait eue venait de Dieu. Et tout mon souci est de savoir si les trois visions majeures que j'ai eues en 1993 viennent de Dieu.

90 Moi qui vous parle, sur les quatre classes que j'ai faites après l'école primaire, j'en ai repris deux et j'ai été renvoyé et je poussais la brouette sur des chantiers de construction, servant du ciment à des maçons. Et dans la troisième vision de 1993, voici, j'étais assis dans une salle d'examen de baccalauréat et l'examinateur distribuait les épreuves. J'ai dit : « Mais qu'est-ce que je fais ici ? Je n'ai pas un bon niveau scolaire et qu'est-ce que je vais écrire ? ».

91 Maintenant, pensez-vous que même si je suis un illettré, je vais échouer à cet examen de baccalauréat ? Non, jamais. Et savez-vous qui sont ceux qui étaient assis avec moi dans la salle d'examen de baccalauréat dans la vision ? J'ai eu la révélation ce matin que ce sont tous vos dirigeants actuels de l'islam, du christianisme, de l'hindouisme, du bouddhisme et du judaïsme.

92 Et d'entre nous tous, un seul réussira à cet examen de baccalauréat et entrera au paradis avec ceux qui le suivent et c'est celui à qui Dieu Lui-même aura révélé sa volonté comme à Abel et je le suis, moi qui vous parle. Et que celui qui peut comprendre comprenne et l'accepte pour son Salut.

Chapitres similaires: Kc.131, Kc.135 et Kc.136

Le Message de Matthieu 25:6 - Texte intégral
KACOU 138:L'ÉTOILE POLAIRE DE MATTHIEU 25 :6

Lettre que le prophète Kacou Philippe a écrite, le 29 septembre 2019

1 Lettre que moi le prophète Kacou Philippe, j'ai adressée de ma maison, ce dimanche matin 29 septembre 2019 au pasteur David Ouassa et à tous ceux qui ont placé leur espérance dans le Message de William Branham.

2 William Branham est venu adopter l'Épouse, je suis venu la pointer vers l'Époux selon Matthieu 25 :6. C'est à vous branhamistes que le Cri de minuit est venu mais vous êtes occupés à construire des cathédrales que vous appelez tabernacles.

3 Dans le septième sceau Réf.299, William Branham a vu en vision vos cathédrales au temps du ministère sous la tente. Et maintenant, vous venez parler du Cri de minuit. J'attends vos appels et commissions et Messages mais sachez que toute révélation qui ne vient pas d'un prophète messager est une révélation satanique même si elle est correcte.

4 Vous n'êtes que des imitateurs. Si vous estimez qu'il est vraiment minuit, pourquoi ne pas m'inviter pour m'écouter ? Pourquoi ne pas vous approcher de moi ? Vous imitez tout ce que je fais, vous plagiez le Message que je prêche mais, est-ce que vous pouvez imiter aussi l'infaillibilité ?

5 Cette lettre que je suis en train d'écrire, quand je la finirai, je la ferai traduire secrètement et je la publierai et le catholique qui est en France ou le païen qui est au Kenya la lira au même moment que l'apôtre Martin qui est ici. Est-ce que, comme moi, vous avez déjà raconté à quelqu'un le songe qu'il a eu avec les détails ? Et, que prêcherez-vous que le monde ne sait pas ?

6 Depuis 2002, plus de cinq cents fois j'ai été face à des décisions, et je n'ai pas failli une seule fois. Par exemple, la Sœur Mireille de Belgique m'a écrit ceci : « Frère Philippe, une nouvelle entreprise veut m'embaucher avec un meilleur salaire et assez de temps libre ». J'ai prié et je lui ai dit : « Sœur Mireille, reste là dans l'entreprise où tu es » et elle m'a obéi. Et plus tard, la nouvelle entreprise fut fermée. Vous ne pouvez pas imiter cela !

7 Un aigle, c'est la capacité de voler très haut dans le ciel au-dessus de toute la terre. Un prophète, c'est la capacité de voir des visions en plein jour les yeux ouverts, la capacité à annoncer des choses à l'avance, avant leur accomplissement.

8 Un prophète, c'est le sceau de l'infaillibilité. La tricherie ou le plagiat, c'est quand un poulet ou un perroquet se met des plumes d'aigle et se met à insulter l'aigle. Et dans la salle d'examen de baccalauréat dans la troisième vision de 1993, il y avait des tricheurs assis à côté de moi.

9 Avant moi, vous tous branhamistes, vous disiez que Matthieu 25 :6 n'était qu'une simple parabole. Et en 2004, Ewald Frank a dit ceci dans sa lettre circulaire N°55 : « Bien-aimés Frères et Sœurs, au temps du Soir, le Seigneur nous a fait don de la Lumière du soir. Maintenant, nous avançons vers l'heure de minuit ». Puis dans sa lettre circulaire N°57 de 2005, il a dit ceci : « Le temps du Soir se trouve derrière nous ; l'heure de minuit est là. Chaque lettre circulaire doit être considérée comme étant le cri de minuit ».

10 Et Alexis Barilier avait adressé une lettre à Ewald Frank pour lui dire que le Cri de minuit, c'était par plusieurs serviteurs de Dieu. Puis avant sa mort, Alexis Barilier a écrit à Ewald

Frank ceci : « Si le Message de Frère Branham ne nous a pas empêché de nous endormir tous, toi et moi compris après le temps du soir, il est évident qu'il ne pourra pas nous réveiller à minuit ».

11 Et en vous invitant dans le Cri de minuit, vous vous êtes divisés en trois groupes. Un premier groupe qui croit que le Cri de minuit, c'est le Message de William Branham. Un deuxième groupe qui croit que le Cri de minuit se fera par un prophète messager mais ce n'est pas Kacou Philippe.

12 Et enfin, un troisième groupe pas trop équilibré dans la tête qui se fonde sur la bible Louis Segond qui dit : « On cria… » et sur le fait qu'il y a une multitude d'étoiles la nuit pour dire qu'un temps viendra où plusieurs pasteurs branhamistes de différents pays deviendront des prophètes messagers et le Message de minuit viendra à eux selon Amos 3 :7 et ils le révéleront alors que depuis le temps du soir, ils dorment tous avec le Message de William Branham.

13 Jean-Baptiste a vu un homme et il a crié : « Voici l'agneau de Dieu qui ôte le péché du monde ». Moi aussi, j'ai vu un homme le 24 avril 1993 et j'ai crié : « Voici l'époux, sortez à sa rencontre ». Mais vous, qui est-ce que vous avez vu et à quelle date ? Vous cherchez l'existence de Dieu dans la création, dans les religions et les livres saints et dans les méditations mais moi, je L'ai vu le 24 avril 1993 et Il m'a parlé et Il m'a envoyé vers l'humanité et j'ai accompli Matthieu 25 :6.

14 Dans la vision du 24 avril 1993, j'ai vu l'Ange et l'Agneau de mes propres yeux et j'ai crié : « Voici l'époux, sortez à sa rencontre » selon Matthieu 25 :6. Et la foule est venue de toutes les langues et religions et races de la terre. Mais vous, vous avez vu et entendu quoi et à quelle date ? Et vous irez dire quoi à l'humanité ?

15 Et quand je parlais du Cri de minuit en 2002, vous étiez dans les débats de tonnerres, tendances de Jeffersonville et de Krefeld, de Branham est Dieu, de quintuple ministère et d'autres doctrines sataniques. Personne sur la terre ne parlait de Cri de minuit ou de quatre ministères ou de race noire. Et aujourd'hui, dix-sept ans plus tard, vous venez dire que vous parliez du Cri de minuit avant moi ? Mettez donc vos preuves sur Internet !

16 Et même David, mon ancien pasteur dit avoir parlé du Cri de minuit en 1998. Cher pasteur David, j'ai passé neuf ans avec toi, je ne savais pas que tu étais le prophète du Cri de minuit. Tu n'avais jamais fait mention du terme "Cri de minuit" ou lu Matthieu 25 :6 mais toujours Romains 8. « La création attend la manifestation des fils de Dieu ». Romains 8 n'est pas Matthieu 25 :6.

17 Cher pasteur David, avant de te mêler du Cri de minuit, t'es-tu repenti de la politique et d'avoir plusieurs fois invité tes fidèles à voter pour tel et tel candidats politique ? Tu nous avais fait jeûner pour la politique. Et nous étions en plein jeûne pour le président Houphouët Boigny avec les catholiques le jour où ils ont annoncé sa mort en 1993. Or le Seigneur Jésus-Christ a dit dans Marc 8 :15 de se garder du levain d'Hérode c'est-à-dire de la politique. A chaque messe, jusqu'à présent, quand tu prêches, tout le monde s'endort dans ta cathédrale.

18 Vous me haïssez sans raison comme les habitants de mon village. Certains parmi vous refusaient de me serrer la main y compris ta femme. En 2002, quand je voulais te voir, tu

m'as reçu chez la Sœur Ita au lieu de me recevoir chez toi et nous avons bien parlé et quand je suis parti, on m'a rapporté que tu as pulvérisé la chaise sur laquelle j'étais assis avec un insecticide. J'ai eu peur de toi et je me suis tenu loin de toi.

19 Puis en 2004, j'ai appris que vous aviez jeûné, veillé et prié contre moi avec le pasteur Adon et que vous aviez prêché que si quelqu'un me tuait, Dieu allait bénir cette personne. J'ai eu peur car, toi le pasteur David qui menaces à la chaire de verser le sang de tes propres fidèles, ce n'est pas moi Kacou Philippe que tu vas épargner.

20 Pourtant en 2002, je t'ai quitté seul et en paix. Et quand j'étais avec vous, tu avais dit au vieux Siméon que si tous les chrétiens de la terre étaient comme moi, l'enlèvement aurait déjà eu lieu. Pourquoi suis-je devenu Satan aujourd'hui ? Est-ce parce que je t'ai quitté ? Fais l'effort de m'aimer comme moi je t'aime. Et quand tes fidèles te quittent pour venir au Cri de minuit, que cela ne te remplisse pas de colère et de haine. Roy Davys n'a pas agi ainsi envers William Branham.

21 Jean-Baptiste dans ton cas a dit dans Jean 3 :26 à 27 : « Un homme ne peut recevoir que ce qui lui a été donné du ciel ». Je fus ton fidèle mais maintenant je suis le prophète de toute la terre et tu ne supportes pas cela. Fais l'effort de refuser ce mauvais rôle de Saül contre David que Satan veut te donner. Je veux que tu sois sauvé.

22 Quand tes fidèles te quittent et viennent à moi au Cri de minuit, ils me rapportent ta haine sans raison contre moi mais je te pardonne tout. Tu sais que je te respecte et que je ne parlerai jamais contre toi et ta femme touchant votre vie privée.

23 Tu prêches disant : « Kacou Philippe peut-il se comparer à moi ? Placez-moi et placez-le ! Regardez ma voiture et sa voiture ! Regardez mes fidèles et ses fidèles ! … ». Non. Je ne me suis jamais comparé à toi.

24 En 2016, quand les églises m'avaient jeté en prison, la femme du pasteur branhamiste de Petit-Toit-Rouge m'avait apporté à manger dans la prison et en mangeant, j'étais triste car j'aurais voulu que ce soit quelqu'un d'entre vous. Je vous aime.

25 En 1993, quand j'ai prophétisé que les deux diacres allaient diviser l'église, qui avait cru ? J'avais donné les détails jusqu'à comment des pasteurs allaient venir essayer de régler cela sans succès. Tu m'as appelé dans ton bureau pour me dire que c'était plutôt d'autres personnes qui chercheront à diviser l'église.

26 Mais plus tard, l'un des deux diacres fut renvoyé de son travail puis commença à se rebeller jusqu'à diviser l'église et des pasteurs vinrent de loin pour tenter la réconciliation sans succès. Souviens-toi qu'à la fin de la veillée du 31 décembre 1994, à cause de mes grandes révélations, tu m'avais demandé une prière spéciale pour que Dieu guide ton église jusqu'à l'enlèvement et je l'ai faite. Tu t'es donné le nom de David, tu as établi des chantres et des chorales mais où est Samuel ? Où est Nathan ?

27 Ne sois pas en colère contre moi. Tu sais très bien que je n'avais jamais été dans le même esprit que vous ; c'est pourquoi, de 1993 à 2002, durant ces neuf ans, je n'ai eu aucune charge sauf celle de chef de tous ceux qui ont les dons de visions, prophéties, parler en langues, … avec l'autre groupe après la division avant de te suivre.

28 Vous aviez tous des bibles Louis Segond, moi j'avais Darby. Vous avez tous changé vos noms comme dans l'islam, mais moi, j'ai gardé mon nom Philippe que mon père m'a donné et par lequel il m'a appelé jusqu'à sa mort.

29 Quand tu partageais tes questions sur des feuilles, tu sais très bien quelles réponses je mettais sur ma feuille. Par exemple : « Question 4 : Combien de fois avez-vous lu la Bible » ? Je répondais : « Réponse 4 : Je lis ma Bible tous les jours ».

30 Toutes tes doctrines de : « Jésus n'est devenu Dieu qu'au baptême, … ou qu'on ne doit pas manger les silures, … », je n'en respectais aucune. Ce n'était pas de la rébellion. Non. J'agissais ainsi car, avant de vous rencontrer, il y avait déjà eu un 24 avril 1993 dans ma vie et j'attendais seulement mon temps.

31 Honnêtement, devant Dieu, ne saviez-vous pas qu'un jour j'allais exercer un ministère prophétique ? De quoi vouliez-vous parler quand je laissais ma barbe pousser et que vous me demandiez si le temps était venu ? Je n'ai jamais parlé contre vous et Dieu m'est témoin. Les sacrificateurs qui s'opposaient au roi Ozias dans 2 Chroniques 26 ne sont pas ses ennemis.

32 Tes ennemis, ce sont ceux qui ont peur de te dire que tu fais mal. Quand Ewald Frank vient en Côte d'Ivoire, tu es avec lui et personne ne te dit que c'est mauvais. Quand les branhamistes se rassemblent, quelles que soient leurs tendances, tu es au milieu d'eux et personne ne te dit que c'est mauvais.

33 Quand les pasteurs évangéliques vont à l'invitation des autorités politiques, tu es au milieu d'eux et personne ne te dit que c'est mauvais. Tu parraines des fêtes évangéliques et tu les invites à prendre la sainte cène dans ton église et personne ne te dit que c'est mauvais.

34 Et quand Kassi d'Azito et les pasteurs évangéliques se rassemblent, tu es au milieu d'eux et personne ne te dit que c'est mauvais. Ce n'est pas correct et tu sais que je suis celui qui peut te dire la vérité car je veux que tu sois sauvé. Cher pasteur, sois humble. Un pasteur, ce n'est pas un prophète messager mais un sacrificateur et un sacrificateur n'est pas infaillible.

35 Quand en 1994, tu as annoncé l'enlèvement pour 1997 avec des calculs et que l'enlèvement n'a pas eu lieu, lequel de tous ceux qui sont avec toi t'a-t-il dit que tu dois te repentir publiquement ? Personne ! Tu vas de dérive en dérive et ils ont peur de t'arrêter alors qu'il s'agit de Salut. À quoi sert-il d'établir autour de soi des personnes qui ne vont pas t'interpeller si tu fais mal ?

36 En 2002, quand je parlais du Cri de minuit, vous vous moquiez de moi disant que Matthieu 25 :6 n'était qu'une simple parabole. Jamais je n'avais appris qu'un pasteur sur la terre avait lu ou parlé de Matthieu 25 :6 ou Osée 12 :14.

37 Plus tard, je suis allé avec les Frères Akobé et Abou pour voir sur internet si quelqu'un avait parlé du Cri de minuit. Tous les trois, nous avons trouvé deux résultats. Pour le premier résultat, c'est une femme du nom de Ellen White qui en a fait mention et le deuxième résultat se rapportait à un cri de secours dans un hôtel à minuit à Paris. Tout le monde se moquait de moi à cause de l'appellation "Cri de minuit".

38 Aujourd'hui, vos yeux sont ouverts grâce à moi et vous prenez la bible Louis Segond, le travail d'un théologien pour dire : « On cria ». Alors que William Branham a aimé et utilisé Darby.

39 Depuis Paul jusqu'à William Branham, l'Église s'est endormie d'innombrables fois. Et n'est-ce pas des prophètes comme Irénée, Martin, Colomban, Wyclif, Jean Huss, Luther, Calvin et Wesley que Dieu envoyait crier chacun en son temps ? De Moïse au Seigneur Jésus-Christ, n'est-ce pas des prophètes comme Ésaïe, Jérémie et Daniel que Dieu a envoyés pour crier et réveiller Israël ?

40 Montrez-moi où est-ce que Dieu a une seule fois réveillé Israël par des sacrificateurs. Vous qui prétendez suivre la Bible, montrez-moi un seul endroit de la Bible où Dieu a accompli une promesse biblique par un groupe de sacrificateurs.

41 J'ai pris les versions King James, Ostervald, Crampon, Colombe, Reina-Valera, David Martin, Olivetan et Chouraqui ; Toutes les versions de la Bible font mention d'un seul cri sauf la version de 1910 du théologien Louis Segond sur demande de la compagnie des théologiens de Génève en 1874.

42 Comment peut-on condamner la théologie et utiliser la bible Louis Segond si on n’est pas un fils du diable ? Même la bible TOB des catholiques dit : « Au milieu de la nuit, il se fit un cri : Voici l’époux ! Sortez à sa rencontre ». Mais récemment, la version Louis Segond a été révisée en 2007 et ils ont mis : "un cri" car l’original grec dit : "un cri". Si vous êtes des fils de Dieu, vous devez vous repentir publiquement pour avoir soutenu "on cria...".

43 Malgré cela, vous dites : « La nuit, il n’y a pas une seule étoile mais beaucoup d'étoiles ». D'accord mais savez-vous que parmi les étoiles, il y a une étoile appelée l’étoile polaire autour de laquelle tournent la lune et toutes les étoiles et leurs constellations sans exception ?

44 Savez-vous que, après le temps du soir, c'est l'éclair de Matthieu 24 :27 qui devint l'étoile polaire la nuit ? Ce matin, je vais dire des choses qui n'existent nulle part et toi David, tu viendras dire encore que tu les as révélées en 1998 et les tricheurs vont les recopier.

45 Quand la terre tourne, toutes les étoiles et leurs constellations tournent autour de l’étoile polaire qui est l'étoile Polaris ou Alpha Ursae Minoris. Et toute étoile qui ne tourne pas autour de l'étoile Polaris est une étoile de Satan.

46 Quand vous refusez de tourner autour de l’étoile polaire, vous devenez un astre errant, un danger dans l’espace. Quand la terre tourne, les vingt-quatre vieillards d’Apocalypse 4 tournent autour du trône et les quatre animaux d’Apocalypse 7 tournent aussi autour du trône.

47 Le 24 avril 1993, toute la terre était ténèbres et une lumière comme une étoile était visible dans le ciel. Qu'est-ce que c'était ? Le repère, le guide, l'étoile polaire. Et quand elle descendit, c'était l'Ange et l'Agneau. Pourtant dans le ciel, c'était une seule étoile.

48 Prenez des jumelles et regardez l'étoile polaire et vous verrez que c’est une constellation d’étoiles. Dieu envoyait un signe à l’Afrique noire en accomplissement de Matthieu 25 :6.

49 Les 24 fuseaux horaires commencent aux États-Unis à -12 et se terminent dans les confins

de la Russie à +12 ; et en venant de l'Amérique, la Côte d'Ivoire, le Ghana et le Togo se trouvent dans la zone du fuseau horaire 0 degré.

50 C'est dans ce fuseau 0 que passa l'éclipse du 29 mars 2006. Une fois, entre le XIVe et le XVIIIe siècle, les trois aiguilles de l'horloge de Dieu devinrent une seule aiguille et pointèrent ensemble vers le ciel et c'était midi selon Marc 13 :35.

51 Et un jour, après l'Amérique et le temps du soir, les trois aiguilles devront encore former une constellation et les trois aiguilles pointeront vers le ciel et ce sera minuit selon Marc 13 :35. Ainsi, au temps de midi, un prophète blanc devait apparaître en Europe et maintenant à minuit, un prophète noir doit apparaître en Afrique.

52 Et l'un des signes est que : Quand Moïse, le plus grand prophète de l'humanité après le déluge vint, il révéla l'origine de l'humanité. Et quand le premier grand prophète messager de la race noire est venu, c'était dans sa mission de révéler l'origine de la race noire.

53 Prenez la bible Louis Segond et dites : « On cria… » parce qu'il y a plusieurs étoiles dans la nuit. Je suis d'accord qu'il y a plusieurs étoiles mais d'entre toutes ces étoiles, il y a l'étoile polaire qui est Polaris. Il y a des étoiles brillantes mais une seule étoile est l'étoile polaire.

54 Depuis la fondation du monde, l'étoile polaire a toujours été unique en son temps. Elle a guidé tous ceux qui se sont confiés en elle sur les mers et dans les déserts et elle guidera l'humanité jusqu'à la fin du monde.

55 Le Seigneur Jésus-Christ est l'étoile brillante du matin tandis que Satan s'appelle l'étoile brillante de la nuit ou Sirius ou le prince des ténèbres. Tous les suicides dans les sectes y compris ceux de Jim Jones ou de l'ordre du temple solaire s'appellent : transit ou voyage vers l'étoile Sirius. Mais quand ces morts arriveront à Sirius, Sirius leur dira : « Moi-même Marie, … Moi-même Sirius, je tourne autour de l'étoile Polaris. Retirez-vous de moi ! ».

56 L'étoile polaire n'est pas l'étoile la plus brillante de la nuit qui est l'étoile Sirius mais l'étoile Polaris qui est l'étoile la plus élevée de la sphère. L'étoile Polaris est la 48ème en brillance mais elle est le guide. Elle a guidé les navigateurs et explorateurs. Elle a guidé des rois, des hommes de guerre et des civilisations dans cet univers gigantesque qui vit et qui respire.

57 L'étoile polaire appelée aussi l'étoile de la mer demeure d'éternité en éternité la boussole de l'humanité comme l'ont toujours été les prophètes. Elle est la seule étoile qui est vue de tous les endroits du monde.

58 Ce n'est pas l'étoile d'une race, d'un continent ou d'une religion mais l'étoile du monde entier. Pendant son temps, l'étoile polaire est l'immuable centre magnétique de notre univers. L'étoile polaire a six branches, elle est le symbole de l'équilibre comme le prophète messager est le symbole de l'équilibre entre le ciel et la terre, entre Dieu et les hommes.

59 L'étoile polaire est unique en son temps comme le prophète messager. C'est autour d'elle que tournent la lune et les milliards d'étoiles de notre univers.

60 Maintenant, un mystère est qu'une seule étoile n'est pas l'étoile polaire à toujours depuis la fondation du monde. Regardez les constellations célestes, l'étoile polaire est le pivot du ciel autour duquel gravitent toutes les étoiles du ciel. Vous pouvez vérifier cela de partout

avec votre téléphone. Et cette étoile polaire que vous voyez, un temps viendra où une autre étoile sera l'étoile polaire à sa place au même endroit. Les étoiles naissent, agissent chacune en son temps et meurent comme les hommes.

61 L'étoile polaire actuelle est l'étoile Polaris. C'est une constellation de trois étoiles comme la constellation des étoiles à la naissance du Seigneur Jésus-Christ. Il y a un temps où une étoile du nom de Thuban était l'étoile polaire et toutes les étoiles du ciel tournaient autour d'elle.

62 Et aujourd'hui, c'est l'étoile Polaris et après l'étoile Polaris, une autre étoile du nom de Véga sera l'étoile polaire à sa place et alors c'est autour d'elle que toutes les étoiles du ciel tourneront. Et en ce temps-là, même le globe de la terre s'inclinera vers Véga. Et après Véga, une autre étoile sera l'étoile polaire. Et Thuban et Polaris et Véga sont de différentes couleurs. C'est la parole de Dieu.

63 Il n'y a qu'une seule étoile polaire à la fois et il fut un temps où cette étoile polaire était Jésus de Nazareth, puis un autre temps où cette étoile était Paul, puis un autre temps où cette étoile était Luther, puis Wesley, puis William Branham et aujourd'hui cette étoile polaire est Kacou Philippe et après moi, une autre étoile sera l'étoile polaire c'est-à-dire le prophète messager à ma place.

64 Si vous dites aujourd'hui, en mon temps, que c'est toujours Thuban qui est la dernière étoile polaire alors vous êtes une étoile de Satan. Si vous dites : « Je ne peux pas suivre un homme ou tourner autour d'une étoile comme moi » alors vous êtes une étoile de Satan. La science dit que quand une étoile meurt elle grossit puis va de décomposition en décomposition comme je l'ai prêché dans Kc.128 :34 à 36.

65 Quand, dans l'inclinaison de la terre, l'étoile Thuban était devenue l'étoile polaire, toute étoile dans le ciel qui refusait de tourner autour d'elle fut jetée sur la terre. Au temps de Moïse, tous les Coré et Dathan et tous les "On cria..."qui refusaient de tourner autour de Moïse, l'étoile polaire au milieu d'eux furent engloutis.

66 Et en l'an 350 après Jésus-Christ, quand Polaris devint l'étoile polaire, toutes les étoiles qui refusèrent de tourner autour d'elle commencèrent à s'éteindre. Et après elle, quand Véga sera l'étoile polaire, toutes les étoiles qui diront que Kacou Philippe est la dernière étoile polaire mourront.

67 Les étoiles sont différentes les unes des autres comme les hommes. Les étoiles ont subi des migrations comme les hommes. Chaque personne sur la terre est sous le signe d'une étoile. Les étoiles naissent du sein des nébuleuses comme les hommes naissent du sein des femmes.

68 Il y a plusieurs nébuleuses. Il y a la nébuleuse d'Orion que je connais depuis mon enfance par mon père. Il y a la nébuleuse d'Hélix. Il y a la nébuleuse de l'épée. Il y a la nébuleuse du crabe. Il y a la nébuleuse du serpent. Il y a la nébuleuse de la flamme. Il y a la nébuleuse de l'ange. Il y a la nébuleuse de la carène.

69 Il y a la nébuleuse de l'aigle avec les trois piliers de la création. L'étoile polaire est l'étoile des prophètes. Et les étoiles polaires naissent de la nébuleuse de l'aigle.

70 C’est Dieu Lui-même qui a placé chaque nébuleuse, chaque étoile et chaque constellation à sa place, c’est pourquoi il y a eu 12 apôtres sur la terre, 24 vieillards autour du trône et qu’il y a 48 étoiles de premier plan dans notre galaxie avec Polaris.

71 Les étoiles et leurs constellations sont la parole écrite des propres mains de Dieu. Les étoiles et les nébuleuses dans le ciel sont de différentes couleurs comme la pierre de jaspe, de sardoine, de chrysolithe, d’émeraude et de saphir sur la terre. Les étoiles et leurs constellations renferment des enseignements, des proverbes, des paraboles, des mystères et des prophéties.

72 Il y a d'autres galaxies et leurs planètes et satellites et nébuleuses et étoiles et constellations et phénomènes que nous ne voyons pas comme il y a aussi le monde des anges que nous ne voyons pas.

73 Il y a le monde des séraphins que nous ne voyons pas. Il y a le monde des chérubins que nous ne voyons pas. Il y a le monde des archanges que nous ne voyons pas. Il y a d’autres mondes que nous ne voyons pas. Mais pour le monde des humains, les étoiles et les constellations sont là au-dessus de nous et tout autour de nous avec une seule étoile polaire qui est le Seigneur Jésus-Christ et dont le prophète messager a toujours été le représentant sur la terre de génération en génération.

74 Chaque continent ou chaque pays n'a pas sa propre étoile polaire à lui. Chaque religion n'a pas sa propre étoile à elle comme leur livre saint. Et ainsi, les étoiles et leurs constellations qui condamnent les arabes et les africains sont les mêmes étoiles et constellations qui condamnent les chinois et les américains et tous les habitants de la terre.

75 Mais maintenant, où sont dans le ciel, les étoiles de la nébuleuse du chien, du crabe et du serpent ? Dans Apocalypse 7 :4, où sont les tribus d’Éphraïm et Dan dont l’emblème est le serpent selon Genèse 49 :17 ? Où sont dans le ciel, toutes les étoiles qui refusaient de tourner autour de l’étoile polaire de leur temps et qui voulaient être aussi des étoiles polaires ?

76 Où se trouvent les constellations de l'islam, du christianisme, du bouddhisme, de l’hindouisme, du judaïsme et des athées ? La réponse se trouve dans Apocalypse 12 :3 à 4 : « Et il apparut un autre signe dans le ciel : un grand dragon roux, ayant sept têtes et dix cornes, et sur ses têtes sept diadèmes ; et sa queue entraîna le tiers des étoiles du ciel, et les jeta sur la terre ». Amen.

77 Toutes les étoiles qui ne tournaient pas autour de l'étoile polaire furent jetées sur la terre. Si une étoile ne tourne pas autour de l'étoile polaire alors sa place n'est plus dans le ciel. Toutes les étoiles sont de Dieu et dès qu’une étoile filante tombe, c’est le nom d’un élu qui est effacé du Livre de vie.

78 Chacun de nous est sous une étoile et si tu refuses de tourner autour du prophète messager, cela signifie que ton étoile provient de la nébuleuse du crabe ou du serpent et sa place n’est plus au ciel. Les étoiles de l'islam, du christianisme, du bouddhisme, de l’hindouisme et du judaïsme proviennent de la nébuleuse du crabe ou du serpent et elles ne sont plus au ciel.

79 Le prophète messager est la représentation de l’étoile polaire. Mais montrez-moi l’étoile

polaire dont le pape est le représentant sur la terre. Montrez-moi l'étoile polaire dont les imams et ayatollahs sont les représentants sur la terre.

80 Montrez-moi l'étoile polaire dont les rabbins sont les représentants sur la terre. Montrez-moi qu'il y a une étoile ou une constellation d'étoiles qui ne tourne pas autour de Polaris. Toutes les autres étoiles autour desquelles vous tournez ont été jetées sur la terre depuis le combat d'Armaguédon. Il n'y a pas une constellation d'étoiles pour l'islam tournant autour d'un ayatollah dans le ciel.

81 Il n'y a pas une constellation d'étoiles tournant autour du pape ou d'un dirigeant d'église dans le ciel. Vos imams, ayatollahs, papes, pasteurs, apôtres, prophètes, bouddhas, sâdhus, rabbins sont des étoiles brillantes précipitées du ciel lors du combat d'Armaguédon.

82 Toi qui tournes autour d'un apôtre, évangéliste, prophète d'église ou pasteur, sache que tu es sous la condamnation du ciel car l'étoile polaire, c'est uniquement un prophète messager vivant. Toi qui tournes autour du pape ou d'un rabbin, d'un bouddha ou d'un imam, sache que tu es sous la condamnation du ciel car l'étoile polaire, c'est uniquement le prophète messager vivant de ton temps. Toi qui tournes autour des livres saints, sache que tu es sous la condamnation du ciel car l'étoile polaire aujourd'hui, c'est Kacou Philippe, le prophète messager vivant de ton temps.

83 Les livres saints ont des versions et des révisions. Les religions ont des branches mais les étoiles et leurs constellations écrites des propres mains de Dieu dans le ciel n'ont jamais été révisées. C'est le livre de référence de Dieu pour toute l'humanité.

84 Et comme les mages, tous ceux qui le lisent sont les hommes du livre, ils sont supérieurs, ils sont dans la dimension des prophètes. Les étoiles et leurs constellations sont une vérité éternelle et incontestable au-dessus de chaque création.

85 Un prophète ne peut jamais venir dire qu'il est le dernier prophète alors que le monde ne s'arrêtera pas le jour de sa mort. C'est vous qui refusez d'accepter cela parce que vous provenez de la nébuleuse du serpent ou du crabe.

86 Dans le ciel, les quatre animaux tournant autour du trône ayant des bras et des ailes et des pieds de veau et les quatre satellites tournant autour de Jupiter sont les quatre ministères de la parole tournant autour du prophète messager.

87 Quand dans le ciel, toutes les galaxies et les constellations tournent autour de l'étoile polaire ; sur la terre, les rois et les peuples et les sacrificateurs tournent autour du prophète messager.

88 Dans le ciel au-dessus de nous, tout ce que Dieu a créé tourne autour de l'étoile polaire y compris la lune et sur la terre, tout ce qui vient de Dieu ou qui a été institué par Dieu tourne autour du prophète messager.

89 Le prophète Ezéchiel a vu cela près du fleuve Kébar sous forme d'un tourbillon de feu comme de l'airain luisant qui venait du nord en s'entortillant. C'était l'Esprit de Dieu qui venait comme je l'ai montré dans Kc.137.

90 Dans le ciel, les étoiles et tout ce qui ne tournait pas autour de l'étoile polaire furent chassés du ciel. Et sur la terre, les catholiques, protestants, évangéliques et branhamistes ne

tournent pas autour de l'étoile polaire parce qu'ils sont morts. L'islam, le christianisme, le bouddhisme, l'hindouisme et le judaïsme ne tournent pas autour de l'étoile polaire parce qu'ils sont morts.

91 Hier, leurs ancêtres les juifs, les égyptiens, les arabes et les babyloniens ne tournaient pas autour de l'étoile polaire Thuban, aujourd'hui, ils ne tournent pas autour de moi et demain leurs postérités ne tourneront pas autour de l'étoile polaire Véga parce que ce sont des étoiles de Satan.

92 Comme les religions et les civilisations égyptiennes, aztèques, incas et mayas, tout ce qui ne tourne pas autour de l'étoile polaire sur la terre va disparaître. Toute nation qui ne gravite pas autour de l'étoile polaire s'effondrera comme les États-Unis.

93 Tous les bons rois que Dieu a envoyés sur la terre y compris Nebucadnetsar reconnaissaient l'étoile polaire de leur temps. Mais les mauvais rois comme Achab n'ont pas reconnu l'étoile polaire de leur temps. Pharaon croyait en « On cria… ». Coré et Dathan croyaient en « On cria… ». Achab et Jézabel et les prophètes de Baal croyaient en « On cria… », ils avaient des bibles Louis Segond comme les pasteurs et présidents aujourd'hui mais le roi David aimait les étoiles comme moi et il croyait en une étoile polaire et il en fit son symbole. L'étoile de David.

94 Vous avez vos religions, livres saints et doctrines et cela ne vous dérange pas mais levez les yeux, y a-t-il une constellation d'étoiles pour l'Asie, une autre pour l'Europe, une autre pour l'Amérique et une autre pour l'Afrique ? Y a-t-il une constellation d'étoiles pour les noirs et une autre constellation pour les blancs ? Y a-t-il une constellation d'étoiles pour le bouddhisme, une autre pour l'hindouisme et une autre pour le judaïsme tournant autour de son dirigeant ou de son livre saint ?

95 Si les églises ou religions de la terre étaient des constellations de Dieu, elles tourneraient toutes autour de la seule étoile polaire de leur temps. Et l'étoile polaire, ce n'est pas un livre saint mais un prophète messager vivant.

96 Et tout livre saint qui ne vous dit pas de tourner autour de l'étoile polaire, c'est un livre satanique qui doit être brulé. Il y a beaucoup de livres saints. Il y a la Torah, la Bible, le Coran, le Véda, la Bhagavad-Gita mais si un livre saint ou la doctrine d'une religion ne correspond pas aux constellations d'étoiles écrites des propres mains de Dieu vous disant de tourner autour de l'étoile polaire, rejetez-le aujourd'hui. Tout ce que vous voyez dans le ciel la nuit, ce sont des écritures immuables des propres mains de Dieu, des écritures jamais révisées.

97 Toute religion ou livre saint qui vous dit que l'étoile Thuban est toujours l'étoile polaire est une religion ou livre satanique. Est satanique, toute religion ou doctrine ou livre saint qui vous dit que Charles Russel, Joseph Smith, Muhammad, Branham ou Jésus de Nazareth est la dernière étoile polaire.

98 Et toi le musulman, quand tu dis : « Muhammad est la dernière étoile polaire », la lune et l'étoile au-dessus de ta mosquée disent que tu mens. Toi qui te tournes vers la Mecque pour prier ou qui va à la Mecque pour tourner autour de la Kaaba, la lune et l'étoile au-dessus de ta mosquée disent que tu mens.

99 Si le prophète Muhammad était sur la terre, ton étoile polaire serait la Mecque, la Kaaba

ou Muhammad ? Est-ce par le prophète Muhammad ou par la Kaaba que Allah a révélé le Coran ? L'étoile polaire a une fois été un caillou ?

100 Et toi branhamiste, quand tu dis : « William Branham est la dernière étoile polaire », le ciel et les étoiles au-dessus de ta tête disent que tu mens. Toi le mormon ou témoin de Jéhovah, quand tu dis : « Joseph Smith ou Charles Russell est le dernier prophète », le ciel et les étoiles au-dessus de ta tête disent que tu mens.

101 Toi chrétien, quand tu dis : « Jésus de Nazareth est la dernière étoile polaire », le ciel et les étoiles au-dessus de ta tête disent que tu mens. Quand tu dis : « Le Saint-Esprit ou la colonne de feu est notre étoile polaire », le ciel et les étoiles au-dessus de ta tête disent que tu mens.

102 L'étoile polaire ce n'est pas un fantôme mais une étoile comme toi. Quand tu dis : « Dans notre pays aussi il y a des étoiles polaires », le ciel et les étoiles au-dessus de ta tête disent que tu mens.

103 S'il y a une autre étoile polaire elle sera à côté de moi Kacou Philippe comme Élie était à côté de Moïse dans Apocalypse 11 et nous allons former une constellation et nous allons donner une seule lumière comme une seule étoile.

104 Et une étoile ne peut pas tourner autour d'elle sans tourner autour de moi. Et le ciel et la terre ne seront pas dans la confusion. Quand tu dis : « Pourquoi Kacou Philippe dit-il qu'il est le seul vrai prophète sur la terre aujourd'hui » ? Ta réponse se trouve dans les étoiles au-dessus de ta tête. Il n'y a qu'une seule étoile polaire.

105 Et toi, après m'avoir écouté, si ton but sur la terre est d'être un jour auprès de Dieu après ta mort, tu n'iras plus jamais tourner autour d'une autre étoile ou vers la Mecque car je t'ai parlé en vertu du mandat que j'ai reçu de Dieu le 24 avril 1993.

106 Et vous tous qui avez cru en moi, quand je quitterai la terre, la confession publique sera toujours le commencement de vos cultes. Quand je quitterai la terre, vous n'établirez jamais de papiers comme toutes les églises de la terre. Vous n'utiliserez jamais la bible Louis Segond ou un produit de la théologie.

107 Quand je quitterai la terre, vous ne construirez jamais de cathédrales comme les branhamistes car, si un gouvernement vous laisse y prier, un autre gouvernement viendra vous persécuter et les fermera.

108 Quand je quitterai la terre, vous n'avancerez jamais des arguments de réalité de temps ou de pays pour soumettre l'Église à l'État ou Dieu à César. Et le prophète que vous suivrez aura le sceau de l'infaillibilité comme moi.

109 Quand je quitterai la terre, un livre ou le cadavre d'un prophète mort ou un pasteur ne deviendra jamais votre étoile polaire et vous ne vous lasserez jamais de rechercher l'étoile polaire qui viendra après moi afin que vous ne marchiez pas sans repère en mer ou dans le désert tous les jours de votre vie.

Le Message de Matthieu 25:6 - Texte intégral
KACOU 139:ORACLES SUR LES RELIGIONS D'ASIE

Oracles que le prophète Kacou Philippe a prononcés, le 07 novembre 2019

1 Oracles que moi le prophète Kacou Philippe, j'ai prononcés de ma maison, le jeudi 07 novembre 2019 sur le bouddhisme, l'hindouisme, le taoïsme, le jaïnisme et sur toutes les religions du Japon, de l'Inde, de la Chine et de toute l'Asie.

2 Le royaume des Cieux a été fait semblable à un examen de baccalauréat dans lequel un seul candidat sera admis et rentrera dans le moksha ou le paradis éternel avec tous ceux qui le suivent. Tous les candidats sont des hommes brillants, sages et intelligents mais l'un d'entre eux a un niveau primaire et ignore pourquoi il est dans la salle d'examen de baccalauréat. Et cet homme, c'est moi Kacou Philippe qui vous parle. Je me suis dit dans la vision : « Mais qu'est-ce que je fais ici dans une salle d'examen de baccalauréat ? Je n'ai pas un bon niveau scolaire et qu'est-ce que je vais écrire » ?

3 Cette troisième vision de 1993 est une vision de premier ordre dans le plan du Salut éternel pour notre temps. C'est une vision capitale qui doit marquer l'attention de tout habitant de la terre. Comment un homme peut-il être dans une salle d'examen de baccalauréat alors qu'il a un niveau primaire et n'a jamais fait un cours de philosophie ?

4 Et qui sont les autres candidats qui sont assis avec moi dans cette immense salle d'examen de baccalauréat ? Ce sont les dirigeants de l'islam, du christianisme, du judaïsme, de l'hindouisme, du bouddhisme, du jaïnisme, du confucianisme, du taoïsme, du shintoïsme et du sikhisme. Et d'entre nous tous, un seul candidat sera admis à cet examen de baccalauréat et rentrera avec tous ceux qui le suivent dans le paradis éternel que vous appelez Nirvana.

5 Le chemin du moksha ou du paradis éternel n'est pas celui de l'intelligence humaine ou des méditations mais celui de la révélation prophétique de Dieu Lui-même qui révèle sa parfaite volonté à qui Il veut. Dans la Genèse, Dieu demanda une offrande à Abel et à Caïn.

6 Après réflexions et méditations, Caïn fit une offrande à Dieu selon les religions mais Abel dit à Dieu : « Ô Dieu, moi un homme, comment pourrai-je connaître ta volonté si tu ne me la révèles » ? Et alors Dieu lui a dit : « Abel ! Parce que tu as été sage pour reconnaître que tu n'es rien sans moi, je te révélerai l'offrande que j'aime ».

7 Et Dieu dit à Abel : « D'entre tout ton troupeau, prends tes agneaux mâles premiers-nés, sans défaut, âgés d'un an et brûle leurs graisses sur un autel en offrande. Et pendant que la fumée des graisses montera à moi dans le ciel, je descendrai et je te bénirai ». Abel fit selon la révélation et Dieu agréa son offrande.

8 Vous habitants de la terre, un homme peut-il connaître cette offrande si Dieu ne lui révèle pas cela ? Non. Jamais ! Et ceci est ma croyance. Je suis celui qui croit que Dieu ne peut agréer que ce qu'Il a révélé. Tout ce que Moïse a fait, c'est Dieu qui lui a révélé cela.

9 La construction de l'arche fut une révélation de Dieu à Noé. Et le Seigneur Jésus a dit : « Je ne fais rien que je ne vois faire Dieu premièrement ». Tout ce que j'ai fait et prêché jusqu'à ce jour, je me suis basé sur les révélations divines. Les branhamistes disent de moi : « Kacou Philippe, ce sont les songes et les visions » et je dis : Amen à cela.

10 Par exemple : Vous les païens, une force peut vous immobiliser dans votre sommeil et vous ne savez pas ce que c'est mais moi, de mes propres yeux, j'ai vu cette force satanique

se déplacer dans une maison et je l'ai vaincue. C'est cette force qui immobilisera les morts dans leurs tombes quand les prophètes et ceux qui ont cru en eux en leur temps ressusciteront et monteront au ciel.

11 En 1993, je me suis tenu à la même place que Moïse dans Genèse 1 :2. La terre était dans les ténèbres et c'est l'apparition de l'Ange et l'Agneau dans le ciel qui apporta la Lumière sur la terre et je suis allé m'arrêter avec eux sur les eaux. Et nous avons formé une constellation au-dessus des eaux.

12 Et un matin, j'ai été invisible aux hommes. J'étais une nuée transparente semblable au mirage qui est au-dessus du feu ou du sol quand le soleil est ardent. J'étais l'ange du jugement. Et je voyais les gens et je les entendais et je me déplaçais sans corps dans le ciel mais personne ne me voyait car j'étais invisible.

13 Dieu me montrait que je suis un prophète, un maharishi et qu'un jour, quand je quitterai la terre, je retournerai dans cette position divine avec ceux qui ont cru en moi et qui ont reçu la purification par mon Message que j'ai reçu de l'Ange et l'Agneau le 24 avril 1993.

14 La purification, c'est le bain dans le Message d'un prophète vivant qui est un kalkî venu de Dieu pour conduire l'humanité dans la libération finale. Et l'Ange et l'Agneau venus de la présence de Dieu m'ont donné ce Message destiné à tous les habitants de la terre afin que quiconque croit ce Message retourne avec moi dans le moksha ou le paradis éternel.

15 Pour moi, tout ce qui concerne la divinité doit être fondé sur des songes et visions. Si on me demande comment les Égyptiens ont construit des pyramides avec des pierres de 200 tonnes, aussi longtemps que je n'ai pas vu les Égyptiens en train de construire les pyramides, je ne dirai rien.

16 Cela ne doit pas faire l'objet de débats et méditations. Un brahmane ou un sâdhu qui n'a jamais eu de vision en plein jour les yeux ouverts, c'est un menteur. J'ai révélé comment est apparue la race noire sur la terre et personne ne peut faire mentir cela parce que c'est une révélation divine.

17 J'ai vu l'origine de la race noire comme Moïse a vu le déroulement de la création du monde. Mon ethnie est la conséquence de la confusion des langues à Babel. Les douleurs de l'enfantement sont la conséquence de la malédiction de Ève. Et la race noire sur toute la terre est la conséquence de la dévotion des Égyptiens pour les dieux que vous adorez et vénérez aujourd'hui en Asie. Les noirs dravidiens que vous voyez en Asie, ce sont des Égyptiens qui ont fui les arabes par l'Éthiopie après la malédiction de Cham. Ils ont des cheveux lisses comme lorsqu'ils étaient des blancs en Égypte.

18 Les noirs d'Asie sont des Égyptiens. Et en Inde, ils rétablirent leurs règnes et adorations comme en Égypte jusqu'à ce qu'arrivent les Perses. Il fut établi un système de castes qui ramena les noirs au niveau d'esclaves comme le Seigneur Dieu l'avait décrété dans le Ciel disant : « Toi Cham, ta postérité noire sera l'esclave des esclaves de ses frères les blancs ». Dans l'histoire de l'humanité, j'ai vu deux hommes remarquables : Abraham, h-a-m, le père des blancs et Cham, h-a-m, le père des noirs.

19 L'Afrique est le berceau de la race noire. Arrivés en Inde, les noirs n'ont-ils pas fondé Dwarka du nom de la ville d'Osiris en Égypte ? Les noirs d'Asie connaissaient déjà les

hiéroglyphes.

20 Avant l’arrivée de l’hindouisme, ils adoraient déjà Shiva, vénéraient les vaches en mémoire de la déesse Hathor d'Égypte. L'adoration de la vache occupait l'une des premières places en Égypte c'est pourquoi c'est la première chose que les juifs firent après la traversée de la mer rouge.

21 Les dieux et déesses hindous et bouddhistes ont des têtes d'animaux et ont des serpents pour parures comme en Égypte. Et les premiers hindous ne brûlaient pas les morts mais ils les inhumaient et croyaient en l'immortalité de l’âme après la mort. La croyance de la réincarnation est venue plus tard.

22 Avant le védisme, l’Inde était peuplée uniquement d’hommes noirs fuyant les arabes après la malédiction de Cham. Les bains rituels dans les eaux du Nil en Égypte étaient les bains dans le Gange en Inde. Plus tard, les blancs venus de Perse, l’actuel Iran envahirent l’Inde comme les anglais envahirent l’Amérique du Nord et ces Persans apportèrent le védisme, une forme moderne du même paganisme égyptien qui était déjà là puis du védisme sortit le brahmanisme qui finit dans l’hindouisme. Exactement comme les Européens apportant le christianisme en Afrique. C’était d’abord le catholicisme qui est une forme moderne du paganisme romain duquel sortira le protestantisme puis les mouvements évangéliques pour finir dans le branhamisme, c’est le même paganisme romain changeant d’aspect.

23 Et l'hindouisme est la quatrième phase du même polythéisme égyptien. L'hindouisme vient d'Égypte comme le christianisme vient du judaïsme enrichi du paganisme romain. Le védisme est une métamorphose du polythéisme égyptien comme la chenille et la sauterelle. Le brahmanisme est une évolution du védisme ; puis l'hindouisme est une évolution du brahmanisme.

24 L’hindouisme, c'est du védisme enrichi de bouddhisme et de jaïnisme. Et l'hindouisme et le bouddhisme, ce sont deux faces de la même monnaie comme le judaïsme et le christianisme. Et le christianisme et l’hindouisme, c’est le même Satan le jour et la nuit.

25 Les chrétiens ont un dieu suprême qui est Yavhé manifesté en trois attributs : père, fils et saint-esprit et son messie qui est Jésus de Nazareth et l'hindouisme a un dieu suprême qui est Brahman, Satan lui-même, manifesté en trois attributs : Brahmâ, Vishnu et Shiva et son incarnation qui est Krishna.

26 Dans l’Égypte antique, en dehors des dieux populaires, chaque maison avait des statuettes, des autels, des images qu’elle adorait et vénérait. Et les mêmes dieux d’Égypte se trouvent dans le bouddhisme, l’hindouisme et le jaïnisme sous d’autres noms ou croyances. Par exemple, Seth, le dieu égyptien de la foudre s'appelle Indra dans le védisme. Amon et Osiris deviennent Vishnu qui est Krishna puis Bouddha.

27 Regardez leurs attributs. Regardez la Kumbh Mela et les bains rituels populaires dans le Nil en Égypte. Regardez la couleur bleue de Krishna et Osiris ; regardez dans les rues les processions plus impures que les défilés homosexuels avec des vieux sâdhus montrant leur nudité à des petits enfants comme en Égypte. Et ces vieux sâdhus, ces vieux narakis, fumeurs de drogue iront-ils dans quel nirvana ou paradis ?

28 Autrefois, le plus fort imposait toujours sa religion au plus faible. L'Europe a imposé le christianisme à ses colonies. Les Arabes ont imposé l'islam à leurs colonies. Et quand la Perse qui est l'Iran devint bouddhiste, elle imposa le bouddhisme à l'Inde. Et plus tard, quand elle devint musulmane, elle imposa l'islam à l'Inde. Est-ce de cette façon que Dieu se fait connaître à sa créature ? Non ! Mais Dieu envoie un maharishi ou un ange de sa présence et cet ange vient influencer un homme sur la terre pour le Salut des vivants de son temps.

29 Le Dieu vivant n'est pas dans une religion et Il n'envoie pas de religion sur la terre. Je suis un prophète, un maharishi et quand je quitterai la terre, Dieu enverra un autre prophète messager sur la terre. Et c'est par le bain dans le Message de ce prophète que la génération de ce prophète sera sauvée.

30 L'islam, le christianisme, le judaïsme, l'hindouisme, le bouddhisme, le jaïnisme, le confucianisme, le shintoïsme, le taoïsme et le sikhisme, ce sont différentes faces du même Satan. Toutes les religions sont des aspects différents du même Satan. Ils servent le même Satan mais ils se combattent. Par exemple : en 1527, les musulmans ont détruit le plus grand temple hindou à Ayodhya dans l'État de Uttar Pradesh en Inde et ont construit une grande mosquée à la place comme la mosquée Al'Aqsa qu'ils ont construite à la place du temple de Salomon à Jérusalem. Et en 1992, les hindous ont détruit ladite mosquée faisant des milliers de morts et vont reconstruire à la place le plus grand temple hindou au monde. Vous irez dans quel paradis avec cela ?

31 Vous avez plusieurs versions de la création du monde comme les Égyptiens, les Grecs et les Babyloniens et vous irez dans quel paradis avec cela ? Vous avez des légendes contradictoires, des empereurs dieux, des traditions devenues religions, tel dieu et telle déesse ont des rapports sexuels et mettent au monde tel dieu, telle déesse commettant adultère et tel dieu tuant tel dieu.

32 La déesse Kali dansant sur le corps du dieu Shiva, la déesse Isis allaitant son fils Horus qu'elle a eu avec Osiris. Et vous irez dans quel paradis ou Nirvana avec ces mensonges ? Et quelle est l'interprétation de ces légendes sur la terre ? C'est en Inde que vous suivez la volonté des dieux mais combien sont les illuminés qui ont déjà effacé leurs mauvais karmas et qui ont déjà acquis des corps divins ? Aucun ! Ils sont tous dans l'enfer éternel du Naraka.

33 La réincarnation est un mensonge de Satan. Regardez les étoiles, j'ai dit que chaque élu naît sous une étoile et qu'il y a autant d'élus que d'étoiles or depuis la fondation du monde jusqu'à aujourd'hui, il y a beaucoup plus d'élus que d'étoiles dans le ciel. Comment est-ce possible ?

34 Les étoiles brillent puis disparaissent puis réapparaissent sous d'autres aspects. Et c'est la réapparition de Sirius qui marquait le début de l'année dans l'Égypte antique. C'est de ce cycle que vient le mensonge satanique de la réincarnation.

35 L'idée de la réincarnation est le don de Satan à tout humain sur la terre et si tu connais Dieu, tu dois rejeter cela. En 1993, deux anges sont venus me parler près de la maison de mon père et sont remontés au ciel ; est-ce pour que je sois réincarné sur la terre avec ceux qui ont cru en moi ? Et à qui est destiné la cité enveloppée de nuée que j'ai vue au Ciel si je dois être réincarné ?

36 Quand une étoile réapparaît, c'est un autre élu qui est né sous la même étoile ou esprit comme Élie naissant sous l'esprit d'Hénoc ou Jean-Baptiste naissant sous l'esprit d'Élie mais ce n'est pas une réincarnation d'Hénoc ou Élie et Élie qui est apparu au Seigneur Jésus n'est pas Jean-Baptiste.

37 Et vous hindous, vous pensez que ce sont des réincarnations mais ce n'est pas vrai. Chacun d'eux ira au jugement dernier. La réincarnation est un mensonge. Je vous parle en vertu du mandat divin et de l'appel et commission que j'ai reçus d'un ange le 24 avril 1993. Si vous ne croyez pas en moi, vous irez en enfer.

38 Rama, Krishna, Siddhārtha Gautama et les dalaï-lamas ne sont pas des réincarnations. Et Sathya Sai Baba, le grand chef de l'hindouisme qui avait plus de dix millions de fidèles, a quitté la terre un 24 avril pour vous servir de signe et il attend le jugement dernier dans sa tombe. Et huit ans après sa mort, Dieu vous parle.

39 La réincarnation est un mensonge de Satan. Il est réservé à tout homme de vivre une seule fois sur la terre et de mourir et d'attendre le jugement dernier. Mais pour le Salut, Dieu enverra un prophète, un maharishi sur la terre pour conduire tous les humains de tous les continents et religions et races dans le paradis éternel de Dieu que vous appelez le Nirvana.

40 Les bains rituels et purifications dans le Gange et les pèlerinages à La Mecque et en Israël n'ont jamais effacé un péché ou un mauvais karma mais c'est par le bain dans le Message du prophète vivant de ton temps que tu seras purifié et sauvé.

41 La purification, ce n'est pas le bain d'un corps mortel dans une eau naturelle mais le bain de l'âme éternelle dans l'eau de la parole vivante de ton temps. En une génération, le Message d'un prophète est le vrai sanâtana dharma et le Gange sacré descendu du ciel pour la purification finale de tous ceux qui sont destinés au paradis éternel de Dieu.

42 En dehors du Message du prophète vivant de ton temps, rien ne peut te rapprocher de Dieu. Aucun végétarisme, aucune Kumbh Mela ne peut te rapprocher de Dieu ou du Nirvana. Aucun chaosheng ou pèlerinage à la Mecque, aucun ashram, sanctuaire, aucune mosquée, aucun temple hindou à Ayodhya ou ailleurs ne peut te rapprocher de Dieu ou du Nirvana.

43 Aucun ancêtre, aucune méditation ou pratique de yoga ne peut te rapprocher de Dieu ou du Nirvana. Mais c'est Dieu Lui-même qui te sauvera au travers d'un homme qu'Il enverra en ton temps. Et aussi, Dieu n'enverra jamais un homme sur la terre pour que cet homme aille s'asseoir en méditation dans les sanctuaires d'Ise ou sur les monts Kii au Japon ou sur les chaines de l'Himalaya ou sur les cinq montagnes sacrées de Chine pour recevoir des offrandes et vénérations.

44 Quand Jean-Baptiste est venu du désert, devait-il venir en tant qu'un Bouddha pour que les juifs aillent vers lui avec des offrandes ? Après avoir jeûné quarante jours et quarante nuits, le langage du Seigneur Jésus était : « Races de vipère ! Serpents ! Tombeaux blanchis ! ». Devait-il venir du désert avec des paroles douces comme vos sâdhus pour ramener tous les juifs à la Torah et alors tous les rabbins et les juifs le reconnaitraient comme étant le Messie ? Pour vous, la vérité, c'est de caresser le mal ?

45 Le 24 avril 1993, quand je reviens de la divinité, si je me retire en méditation dans les cinq monts sacrés de Chine ou les monts Kii au Japon ou les chaines de l'Himalaya, dites-moi ce

que j'apporte à l'humanité afin que les humains se repentent et que les séismes et tsunamis ne frappent pas la terre.

46 Peut-on se parfaire tout en regardant les autres faire du mal à la terre au nom de Dieu ? Sachez que toute religion conduit au même Satan. Et changer de religion, c'est changer de cellule de prison. Dieu n'est dans aucune religion et Dieu n'enverra jamais un homme sur la terre pour que cet homme soit membre d'une religion.

47 Les religions sont des royaumes de Satan. Et de tous les livres saints de premiers plans que sont la Torah, le saint Tanakh, le Zohar, le saint Coran, les Purânas, la sainte Bible, les Upanishads, la sainte Bhagavad-Gita, le saint Véda, les Agamas et le Yi Jing, lequel est la parole et la volonté de Dieu pour ton temps ? Aucun ! Se confier en une religion ou en un livre saint, c'est se confier en Satan. Dieu n'envoie pas de livre saint ou de religion sur la terre mais un homme, un maharishi.

48 Et un envoyé de Dieu vient avec les paroles et la volonté du Dieu suprême pour le Salut des vivants de son temps. Et le 24 avril 1993, quand l'Agneau m'a parlé, des hommes et des femmes sont venus à moi de toutes les races, nations et religions de la terre et l'un d'eux m'a dit : « Nous n'avons pas vu l'Ange et l'Agneau et nous n'avons pas entendu les paroles qu'a prononcées l'Agneau mais nous le croyons entièrement ». Et celui qui a parlé avait deux symboles des religions d'Asie. Dans cette foule, se trouvaient des hindous, des bouddhistes et des hommes de toutes les religions d'Asie.

49 Ainsi, avant que je commence à parler en 2002, j'ai vu en vision en 1993 que j'avais parlé à la terre et les gens ont cru en moi de tous les coins du monde et sont venus à moi. Mon ministère actuel est comme une mise en scène de Dieu.

50 Et donc avant ma mort, les gens viendront à moi de l'Inde, de Singapour, de Sri Lanka, de la Chine, du Japon, de la Corée, de la Thaïlande, du Népal, de la Malaisie, de l'Indonésie et de toute l'Asie. Des personnes viendront à moi directement de l'hindouisme, du bouddhisme, du jaïnisme, du shintoïsme, du taoïsme, du sikhisme et de toutes les religions d'Asie.

51 Les gens viendront à moi parce qu'ils étaient avec moi dans le paradis de Dieu avant que nous venions sur la terre. C'est à cause des religions d'Asie que Dieu a révélé le mystère des étoiles et leurs constellations dans Kacou 138.

52 Les océans nous ont séparés sur la terre, les continents, les langues, les races et les religions nous ont séparés sur la terre mais ils viendront à moi pour être scellés et après leur mort, ils retourneront dans le paradis éternel d'où sont venus l'Ange et l'Agneau du 24 avril 1993.

53 Mais comment l'Agneau vous a-t-Il parlé en 1993 pour que vous croyiez entièrement en Lui ? C'est par moi son prophète sur la terre et les paroles que vous entendez de moi aujourd'hui ne sont pas mes paroles mais les paroles de l'Agneau du 24 avril 1993. Et toi qui me lis ou m'écoutes, selon l'attitude que tu auras face à mes paroles, tu seras traité au jour du jugement dernier. Il m'a été dit dans le désert, dans la deuxième vision de 1993 : « Prononce le jugement ». Et c'est en vertu de ce mandat que je condamne toutes les religions de la terre.

54 Apocalypse 5 dit : Et je vis au milieu du trône et des quatre animaux, et au milieu des

anciens, un Agneau qui était là, comme immolé, ayant sept cornes et sept yeux. Et cet Agneau vint et prit le livre de la main droite de celui qui était assis sur le trône. Et lorsque l'Agneau eut pris le livre, les quatre animaux et les vingt-quatre anciens tombèrent sur leurs faces et adorèrent l'Agneau.

55 Et Apocalypse 10 dit : Et je vis un autre ange puissant descendant du ciel, revêtu d'une nuée, et l'arc-en-ciel sur sa tête, et son visage comme le soleil, et ses pieds comme des colonnes de feu ; et il avait dans sa main un petit livre ouvert. Et il mit son pied droit sur la mer et son pied gauche sur la terre.

56 Mais comment avez-vous vu cet ange avec moi ? Vous devez le voir par un prophète, un kalkî sur la terre et les paroles que vous entendez de moi ne sont pas mes paroles mais les paroles écrites dans ce livre que tenait l'ange.

57 Il est écrit dans la Bible : « Par un prophète, l'Éternel fit sortir Israël hors d'Égypte et par un prophète, Israël fut gardé ». Et le mot grec "Iglesia" pour église signifie : "sorti du paganisme de son temps pour se réunir autour de l'envoyé de Dieu pour son temps" mais vous, membres des religions, vous êtes sortis de quel paganisme pour vous réunir autour de quel envoyé de Dieu pour votre temps ?

58 Vous qui me lisez ou m'écoutez et vous tous qui êtes vivants en ce XXIème siècle, en quelle année Moïse, Krishna, Bouddha, Jésus de Nazareth et Muhammad ont-ils été vos guides ? Vous êtes tous des menteurs.

59 Si tu es destiné à la vie éternelle, Dieu aura pitié de toi et tu ne mourras pas dans la foi en Moïse, Jésus de Nazareth, Confucius, Lao Tseu, Guru Nanak, Mahâvîra, Muhammad, Krishna, Bouddha ou dans une religion. Et après m'avoir lu ou écouté, la seule offrande que tu dois faire à un prêtre, dalaï-lama, brahmane, daoshi, moine, sâdhu ou guru, c'est de lui donner ce Message afin qu'il soit aussi sauvé.

60 Et tout prêtre, sâdhu ou guru qui ne fait pas l'écho de ce Message est un serviteur de Satan et une source de malédiction. Et après m'avoir lu ou écouté, tu n'entreras jamais dans une église, un ashram, une mosquée ou un temple pour invoquer un certain dieu et tu condamneras la Kumbh Mela et les millions de dieux et leurs statuettes et images, et tu n'iras plus jamais sur les cinq monts sacrés de Chine car moi le prophète vivant de ton temps, je t'ai parlé.

61 Comment pouvez-vous croire qu'il y a des millions de dieux dans le Ciel ? Et dans votre pays, il y a combien de présidents ou empereurs ? Le Dieu qui m'a envoyé le 24 avril 1993, c'est Lui le Dieu Unique. Et sur la terre je suis l'unique prophète messager aujourd'hui et nul ne peut être sauvé que par moi.

62 Le prophète est l'ambassadeur de Dieu sur la terre. Nul ne peut aller au paradis que par lui. Si tu es destiné au paradis éternel du Nirvana alors en ton temps, avant ta mort, un prophète messager, un genre de rishi viendra sur la terre de la part de Dieu et c'est lui qui te fera connaître Dieu et le chemin par lequel tu seras sauvé.

63 Ce prophète ne viendra pas prêcher selon une religion ou selon le contenu d'un livre saint mais il viendra prêcher une nouvelle vision qui est sa propre vision. Et ce prophète pour ton temps, je le suis, moi Kacou Philippe qui te parle. Tout ce que j'ai prêché depuis 2002,

c'est la vision que j’ai vue le 24 avril 1993.

64 Un prophète messager prêche sa propre vision. Le livre de Moïse est le livre de la vision de Moïse. Le livre de Daniel est le livre de la vision de Daniel. Le livre de Nahum est le livre de la vision de Nahum. Il est écrit dans la Bible : Nahum 1 :1 : "Livre de la vision de Nahum...".

65 Un envoyé de Dieu vient de la présence de Dieu et prêche sa propre vision que le Dieu suprême lui a donnée et tous ceux qui sont destinés en son temps à aller dans le paradis de Dieu viennent à lui de toutes les nations et langues et races et religions de la terre et il les marque du sceau de Dieu afin qu’ils entrent dans le paradis avec lui après leur mort.

66 Vous chrétiens, musulmans, hindous, bouddhistes et juifs, que vous soyez en Asie, en Europe, en Amérique ou en Afrique, sachez que vous êtes sous ma juridiction et si vous ne croyez pas en moi votre prophète, vous mourrez et vous irez dans l’enfer éternel du Naraka. Vous êtes les seuls à vénérer les dieux. Vous avez des autels dans chaque maison mais vous ne savez rien de Dieu. Vous n’avez pas encore atteint la spiritualité des animaux.

67 Le matin du 25 avril 2015, dans une ville du Népal, les oiseaux ont fui leurs nids et les animaux domestiques se sont éloignés des murs comme en 1956 en Inde. Vous étiez dans les bains rituels de purification dans le Bagmati à Pashupatinath. Et vers 11h, un violent tremblement de terre a frappé et a fait près de 9000 morts.

68 Des brahmanes, sâdhus et prêtres hindous étaient dans les décombres avec les prostituées de Katmandou comme lors du tremblement de terre de 2010 en Haïti quand le corps de Joseph Miot, archevêque d’Haïti était coincé dans les mêmes décombres que les prostituées de Port-au-Prince. Comment expliquez-vous cela ?

69 Dans l'après-midi, un autre tremblement de terre a frappé la ville. Le lendemain 26 avril à 12 heures, un autre violent tremblement de terre frappa la ville. Et le soir, les hommes ont tous quitté la ville disant qu'ils ne reviendront que si les animaux reviennent.

70 Mais voyant que des voleurs pillaient leurs maisons, ils y sont tous revenus mais les animaux et les oiseaux ne revinrent pas et le 12 mai 2015 à 12 heures, un violent tremblement de terre frappa encore la ville et les murs et les maisons s'effondrèrent sur eux sous le regard de Vishnu, le dieu protecteur qu'ils sont pourtant les seuls à vénérer sur la terre et un très grand nombre d’entre eux mourut. Et quand ils quittaient à nouveau la ville avec leurs prêtres, sâdhus et gurus, ils voyaient que les animaux revenaient. Comment expliquez-vous cela ?

71 Et le 26 décembre 2004, après les fêtes de Brahmâ, Vishnu et Shiva avec purification dans le Gange, les eaux de l’océan indien se retirèrent de plusieurs plages mais dans tous les endroits où se déroulaient les rituels de cérémonies hindoues, les eaux ne se retirèrent pas. Vers 10 heures la terre trembla violemment puis les eaux de l'océan indien entrèrent dans les villes de l'hindouisme et du bouddhisme. Toute l'Asie du Sud, royaume de l'hindouisme, du bouddhisme, du jaïnisme, du sikhisme, du shintoïsme et du taoïsme fut frappé. Bilan : 284.000 morts.

72 Beaucoup d’autels furent brisés et des prêtres, sâdhus, gurus et brahmanes moururent. Comment expliquez-vous cela ? Et où était le dieu Varuna qui surveille les démons de l'océan ? Où étaient les dieux à têtes d’animaux de vos religions avec leurs parures de serpents ?

73 Le 24 avril 1993, l'Ange qui m'est apparu avec l'épée dans sa main n'avait pas une tête d'animal et l'Agneau qui m'avait parlé n'avait pas un corps d'homme mais quand j'ai vu Billy Graham, Joseph Branham, Joseph Coleman, Tommy Osborn, Benny Hinn, le pape et les dirigeants chrétiens de toute la terre dans une vision, leurs corps étaient des corps d'hommes mais leurs têtes étaient des têtes d'animaux différents.

74 Ils faisaient une procession et chacun d'eux avait un grand crucifix dans les deux mains levées devant lui et ils se déplaçaient avec cela comme dans les liturgies catholiques et la fumée de l'encens montait de l'autel. Ils se déplaçaient tout doucement et leurs têtes étaient des têtes d'animaux différents. Au-devant d'eux était écrit : « Jésus-Christ est le Seigneur des seigneurs et le Roi des rois ». C'étaient des démons.

75 Certains avaient une tête de faucon, de singe, de lion, de chacal ; d'autres avaient une tête de bouc, de chien, de caïman, de grenouille et le Jésus-Christ ou Allah ou Adonaï dont ils parlent, c'est Osiris, Amon-rê, Zeus, Krishna, Bouddha, Brahmâ, Vishnu et Shiva.

76 Si je voyais les dirigeants de l'islam, de l'hindouisme, du bouddhisme, du jaïnisme, du shintoïsme, du sikhisme ou du taoïsme, ce serait pareil. Toi le chrétien d'Asie, quand tu as rejeté Kacou Philippe, le prophète messager vivant de ton temps, sache que le Jésus-Christ que tu pries, c'est Vishnu et le saint-esprit qui agit dans ton église, c'est Ganesh. Vous êtes pareils.

77 Le Dieu Tout-Puissant aurait pu vous décimer par des pestes ou vous donner des enfants avec des têtes de chien ou de crocodile mais Il est le Dieu d'amour et de patience qui veut votre repentance afin que vous soyez sauvés. Et même si vous rassemblez tous vos dieux en un seul dieu comme l'islam, c'est le même Satan. L'empire romain a avalé tous les dieux romains et s'est christianisé mais c'est le même Satan.

78 Et vous juifs, chrétiens et musulmans qui prétendez connaître Dieu, prenez la carte du ciel et montrez-moi où se trouve la constellation de la grenouille. Et vous hindouistes, bouddhistes, taoïstes, jaïnistes et sikhs, savez-vous où se trouve la constellation du serpent et pourquoi vos dieux ont des serpents pour colliers ou parures ?

79 Et vous animistes ou religions qui marchez sans prophète, où est la constellation du dragon qui est le symbole des religions ? Et pourquoi le dragon se tient-il devant l'étoile Polaris qui est le symbole des prophètes ?

80 Après l'étoile Thuban au temps des pharaons, puis Beta Ursae Minoris, Polaris est l'étoile des prophètes aujourd'hui et voyez comment le dragon se tient devant l'étoile Polaris afin de combattre les prophètes et empêcher tous ceux qui veulent accéder à elle. Et le dragon avec plusieurs têtes et des colliers et parures de serpents, c'est le symbole de toutes les religions de la terre.

81 Le dragon naît avec une seule tête comme l'Agneau naît sans corne puis il reçoit les têtes avec les divisions. Le dragon, c'est l'islam, le christianisme, le judaïsme, le bouddhisme, l'hindouisme, le taoïsme, le jaïnisme, le confucianisme, le shintoïsme ou le sikhisme.

82 Le bouddhisme est un dragon avec plusieurs têtes : une tête theravāda, une tête mahāyāna, une tête Vajrayāna,... L'islam est un dragon avec plusieurs têtes : une tête sunnite, une tête chiite, une tête soufiste, une tête Ansar Dine, une tête salafiste,...

L’hindouisme est un dragon avec plusieurs têtes : une tête shivaïte, une tête vishnouite,... Le christianisme est un dragon avec plusieurs têtes : une tête catholique, une tête protestante, une tête évangélique, une tête branhamiste,... Le judaïsme est un dragon avec plusieurs têtes : une tête orthodoxe, une tête reformée, une tête Massorti,... et il en est de même pour le taoïsme, le jaïnisme, le sikhisme, le shintoïsme, le confucianisme, le bahaïsme et toutes les religions et croyances animistes de la terre.

83 Qu’est-ce que c’est ? Lors du premier combat d’Armaguedon, les étoiles de Satan furent jetées sur la terre et à la fin des temps, ces étoiles devinrent des constellations d’étoiles sur la terre. Toutes les religions de la terre et leurs divisions sont chacune une constellation d’étoiles de Satan. Elles ne croiront jamais en Dieu ou en un prophète vivant.

84 Mais observez la position de Thuban, Gamma Cephei, Beta Ursae Minoris, Polaris et Véga par rapport au dragon. C’est une prophétie écrite dans les étoiles disant qu’un jour, quand Véga sera l'étoile polaire dans le Ciel, il n'y aura plus de dragon. Il n'y aura plus d’islam, plus de christianisme, plus de bouddhisme, plus d'hindouisme, plus de taoïsme, plus de jaïnisme, plus de shintoïsme et de sikhisme sur la terre. Il n’y aura plus de Satan sur la terre. Le Mont Tai Shan sera délivré, les rivières Bagmati et Sarasvati seront délivrées. Le Nil et le Jourdain et le Gange seront délivrés.

85 En ces jours, quand Véga sera l’étoile polaire, nous reviendrons tous ensemble sur la terre dans de nouveaux corps comme des vêtements neufs pour mille ans et Satan et ses fils ne souilleront plus les fleuves et les rivières et les montagnes de la terre avec leurs superstitions et 330 millions de dieux. Nous serons avec Dieu et il n’y aura plus de système de castes. Nous habiterons tous unis dans la même maison sous les deux ailes du même Dieu comme tes deux mains unies dans ta méditation.

86 Regardez l’Égypte, où étaient les nombreux dieux pour qu’il en reste que de vieilles pyramides aujourd’hui ? Les Égyptiens qui organisaient comme vous des funérailles pour des vaches et les inhumaient dans des tombeaux d'hommes, où sont-ils aujourd’hui ? Où sont les Égyptiens, les Aztèques, Incas et Mayas ? Ils ont été effacés de la terre avec leurs religions et leurs dieux à têtes d’animaux et c’est ainsi que vous serez effacés de la terre avec vos superstitions et vos dieux à têtes d’animaux parés de serpents.

87 Ô Dieu, tous les 330 millions de dieux se sont levés en Orient avec le soleil il y a plus de 6000 ans mais combien d'entre eux ont pu chevaucher les mers et les océans pour atteindre l'Europe puis l'Amérique et maintenant l'Afrique comme Toi ? Aucun !

88 Lequel de ces dieux est présent dans le Ciel et vivant sur la terre et parle à l'humanité génération après génération, peuple après peuple, race après race comme Toi ? Aucun ! C'est Toi seul car Tu es le seul Créateur de toutes choses. Tu as donné une limite à chaque religion et à chaque dieu. Tu as donné une limite à Brahmâ, Vishnu et Shiva.

89 Et en 1993, dans une vision, Tu m'as donné le mandat de les juger et de les condamner sur la terre comme au ciel. J'ai été emmené dans un pays tout désert et vers l'Orient, des anges m'ont apporté l'ordre de mission disant : « Prononce le jugement ! » et j’ai chevauché les terres et les mers pour prononcer le jugement sur les dieux et les habitants de la terre selon ce mandat. Philippe signifie cavalier.

90 Et toi qui me lis ou qui m’écoutes, tu dois prendre une décision qui scellera ton sort au

jugement dernier. Tu ne dois consulter personne. Ni un parent, ni personne ne doit décider pour toi. C’est à toi de prendre cette décision car il y a des personnes sur la terre pour qui le Salut éternel après la mort n’a pas d’importance.

91 Dans la prison où j'étais à cause de mon Message, j'y avais trouvé des fous mais on m'a dit qu'ils étaient devenus fous à cause des difficultés de la prison mais qu'après leur libération, ils ne seraient plus fous. Cependant il y avait un prisonnier du nom de Tangara qui ne voulait pas sa liberté et c'est de force que les gardes de la prison l'ont jeté dehors mais à quelques mètres de la prison, il a vu un camion de la police qui passait, il a pris un caillou, et il l’a lancé et a atteint un policier. Les policiers l'ont pris, l'ont menotté et l'ont ramené dans la prison.

92 Et Tangara, ce sont tous ceux pour qui le paradis éternel auprès de Dieu n’a pas d’importance. Tangara, c’est tous ceux qui pensent que le chemin de Dieu, c’est la religion de leur famille de naissance et tout ce qui se passe dans les autres religions ne les intéresse pas. La ville sainte sur la terre, est-ce La Mecque, Jérusalem ou Bénarès ? Cela ne les intéresse pas. La rivière sacrée sur la terre, est-ce l’eau de la grotte de Massabielle, est-ce le Jourdain ou le Danube ? Est-ce le Bagmati ou le Gange ? Cela ne les intéresse pas. Le vrai livre de Dieu, est-ce la Torah, le saint Tanakh, la sainte Bible, le saint Coran, la sainte Bhagavad-Gita, le livre de Confucius, le livre des Mutations ou le saint Véda ? Cela ne les intéresse pas. Ce sont des fils et filles du diable et l’enfer éternel dans le Naraka est leur destination finale.

93 En premier lieu des fils du diable se trouvent les nobles et les dirigeants religieux de la terre, ils ont leur intérêt dans votre perdition.

94 Il y a une nébuleuse dans le ciel appelée la nébuleuse de la grenouille et une autre nébuleuse appelée la nébuleuse du serpent et c'est d'elles que sont nées les étoiles que représentent les dirigeants de toutes les religions de la terre. Ils ne croient pas en moi parce que je ne dis pas des choses qu’ils veulent entendre.

95 Les civilisations égyptienne, aztèque, inca et maya ont été effacées mais les pyramides et monuments ont subsisté comme aussi Dieu a jeté les étoiles sur la terre et a laissé les nébuleuses du chien, du serpent, de la grenouille et autres subsister au ciel comme signes perpétuels de leur existence céleste.

96 Et toi le bouddhiste, l’hindouiste, le jaïn, le confucianiste, le sikh ou taoïste de naissance, comment serais-tu devenu hindouiste si tu naissais au Brésil d’un père pasteur ? Et toi le chrétien, comment serais-tu devenu chrétien si tu naissais en Asie d’un père moine, daoshi, imam, sâdhu ou guru ? L'animosité, c'est de croire que le monde entier, c'est dans sa maison et que son père est le maître du monde.

97 Vos religions peuvent faire de vous de bons musulmans ou chrétiens, de bons juifs ou hindous, de bons bouddhistes, shintoïstes, sikhs, jaïns ou taoïstes mais vous irez tous en enfer avec cela. Pour le Salut en une génération, tous les habitants de la terre en cette génération reçoivent la même épreuve par un prophète venu de Dieu. Et une personne destinée à la vie éternelle cherchera le chemin de Dieu et Dieu aura pitié d’elle et lui montrera le chemin tandis que les fils de Satan s’enfonceront dans les religions et les livres saints.

98 Par rapport au Salut, Dieu qui est juste n'a pas favorisé un peuple par rapport à un autre peuple. Et aucune religion n'est plus proche de Dieu qu'une autre. Dieu n'a pas favorisé le juif par rapport à l'arabe ou l'hindou par rapport au chrétien. Dieu n'a pas favorisé le musulman par rapport à l'hindou, ni le bouddhiste par rapport au chrétien, ni le juif par rapport à l'athée.

99 Toi l'arabe, la religion de ta famille de naissance aurait pu être l'hindouisme ou le jaïnisme. Toi le chrétien, la religion de ta famille de naissance aurait pu être l'islam ou le taoïsme, le confucianisme ou le sikhisme. Toi l'hindouiste, la religion de ta famille de naissance aurait pu être le christianisme ou l'islam.

100 Et si ta religion ou ton livre saint ne te conduit pas à reconnaître celui que Dieu a envoyé sur la terre en ton temps alors cette religion est satanique. Vous pensiez que la terre était immobile jusqu'à ce qu'un jour quelqu'un vienne vous dire que la terre tourne sur elle-même et se déplace autour du soleil à plus de 100.000 Km/h et vous avez cru en cela. C'est ainsi que vous devez croire en moi aujourd'hui.

101 Soyez prudents ! Des musulmans m'envoient de l'argent dans le secret pour la production des brochures de mon Message. Ne me rejetez pas dans l'ignorance ! Si tu es un fils de Dieu et que ton but est le moksha ou le paradis éternel du Nirvana alors Dieu te dit d'être prudent.

102 La défense et l'expansion d'une religion ou du Message d'un prophète mort ne sera jamais ton combat sur la terre car le fait de souhaiter que l'islam, le christianisme, le bouddhisme, l'hindouisme, le judaïsme, le bahaïsme ou ta religion soit la religion universelle, c'est une pensée satanique comme celui qui souhaite que l'homosexualité soit universelle.

103 La Torah ne peut pas te conduire à Dieu. Le saint Tanakh, les Upanishads, la sainte Bible, le saint Coran, la Bhagavad-Gita, le Zohar, le livre de Confucius, le saint Véda et tous les livres saints des religions ne peuvent pas te conduire à Dieu.

104 Toi un vivant, comment pour ton Salut, Dieu te donnera-t-Il le livre d'un mort ? Et si tu n'y comprends pas une parole, à qui t'adresseras-tu ? C'est pourquoi Dieu dit que le combat pour l'expansion de la religion ou du Message d'un prophète mort est une mission satanique.

105 Quand je serai mort, cherchez Dieu parmi les vivants. Dieu est vivant et en ton temps, pour ton Salut, Il enverra un prophète vivant sur la terre et c'est par les paroles de ce prophète vivant que tu seras sauvé ou condamné au jour du jugement dernier.

106 La volonté de Dieu pour ton Salut, ce n'est pas ce qui te plaît ou ce que tu trouves logique ou ce qui se fait autour de toi mais ce qu'il a plu à Dieu de te révéler au travers du prophète vivant de ton temps et ce prophète, je le suis, moi Kacou Philippe qui te parle. Toute l'humanité est sous ma juridiction. Par mes paroles que tu entends aujourd'hui et ce que tu en feras, tu seras sauvé ou condamné au jugement dernier.

107 Je suis le prophète de toute l'humanité y compris les athées et ceux qui me rejettent comme aussi le président d'un pays est le président de tous les habitants de ce pays y compris les opposants. Et si tu me rejettes, sache que tu as choisi le chemin de l'enfer

éternel du Naraka avec Satan et ses démons.

Chapitres similaires: Kc.140, Kc.131, Kc.135 et Kc.136

Le Message de Matthieu 25:6 - Texte intégral
KACOU 140:JUGEMENTS SUR LES RELIGIONS D'ASIE

Jugements que le prophète Kacou Philippe a prononcés, le 01 décembre 2019

1 Jugements que moi, le prophète Kacou Philippe, j'ai prononcés de ma maison, le 01 décembre 2019 sur le bouddhisme, l'hindouisme, le shintoïsme, le taoïsme, le jaïnisme et sur toutes les religions du Japon, de l'Inde, de la Chine et sur toute l'Asie après les oracles du 07 novembre 2019.

2 Il y a 2500 ans, Dieu donna une grande vision au prophète Daniel et tous ceux qui étaient avec lui coururent pour se cacher et Dieu descendit du ciel et se tint debout sur les eaux et parla au prophète Daniel dans une langue inconnue et Daniel tomba mort et Daniel dit : J'entendis mais je ne compris pas car c'était dans une langue inconnue. Et l'Ange dit à Daniel : « ... Va Daniel, car ces paroles sont cachées et scellées jusqu'au temps de la fin. Plusieurs l'entendront et seront purifiés et blanchis et affinés ». La purification, c'est uniquement dans le Message d'un prophète pendant que ce prophète est encore vivant sur la terre.

3 Il est écrit dans la Bible que le vingt-quatrième jour du premier mois hébreu qui est avril, le prophète Daniel dit : « Moi Daniel, j'étais au bord du grand fleuve qui est le Hiddékel ; et je levai les yeux, et je vis ; et voici un homme vêtu de lin, et ses reins étaient ceints d'or d'Uphaz... Et moi, Daniel, je vis seul la vision, et les hommes qui étaient avec moi ne virent pas la vision, mais un grand tremblement tomba sur eux, et ils coururent pour se cacher. Et j'entendis la voix de ses paroles ; et, comme j'entendais la voix de ses paroles, je tombai... ma face contre terre ».

4 Et Dieu debout sur les eaux parla à Daniel dans une langue inconnue et Daniel entendit mais ne comprit pas. Et Dieu dit à Daniel : « Daniel, ces paroles sont cachées et scellées jusqu'au temps de la fin. Plusieurs l'entendront et seront purifiés et blanchis et affinés ». C'est exactement ce que j'ai vu le 24 avril 1993 alors que je ne croyais pas en l'existence de Dieu. Et mon grand-père donna le nom de Daniel à mon père car un jour, le Dieu Tout-Puissant parlerait à un fils de Daniel dans une langue inconnue au bord d'un fleuve. Si Daniel va au paradis avec ceux qui l'ont suivi, alors moi aussi, j'irai au paradis avec tous ceux qui me suivent.

5 Et l'Ange que j'avais vu en 1993 avait un Agneau et une épée pour le sacrifice de la purification et pour combattre le dragon qui est l'ensemble des religions de la terre. Cet Agneau est l'Agneau qui avait été immolé pour ta purification, et ce Message est le symbole du sang de cet Agneau pour la purification des saints de mon temps. Le prophète messager est le Salut pendant qu'il est vivant sur la terre.

6 Et un matin en 1993, j'étais invisible aux hommes. J'étais une nuée luisante et transparente semblable au mirage qui est au-dessus du feu ou du sol quand le soleil est ardent. Je n'avais pas d'yeux mais je voyais. J'étais de l'air condensé. Je n'avais pas de corps mais je voyais, je pensais, j'avais de la mémoire. Je n'avais pas d'aile mais je me déplaçais sans effort, sans aile et sans pied. Je m'avançais quand je voulais. Je voyais des hommes et des femmes sur la terre. Ce n'était pas une vision mais la réalité.

7 Puis je suis allé où mon corps était et je suis rentré dans la maison par le mur et j'ai vu mon corps et depuis l'opposé du mur par lequel je suis entré, j'ai vu cette nuée rentrer dans la maison. Mon esprit était tantôt dans la nuée, tantôt séparé de la nuée. Puis je fus dans mon corps et je fus comme un homme normal. J'étais dans une forme divine, le paramatma

descendu du ciel, tout le soleil descendu du ciel pour se diviser et entrer dans tous ceux qui iront avec moi dans le nirvana, le paradis éternel de Dieu.

8 En 1993, après les trois grandes visions, j'ai eu plusieurs expériences surnaturelles. Vous vous souvenez des deux anges qui s'élevaient d'auprès de moi. Ils étaient comme des dieux et ils sont remontés vers le ciel comme des ressuscités car l'endroit est maintenant habité mais avait été un ancien cimetière et l'un d'eux cria et l'un des deux arbres près de la maison de mon père tomba avec violence. Ce fut comme si c'est la voix qui les avait ressuscités, qui avait fait tomber l'arbre.

9 Vous pouvez raser un cimetière et construire des maisons à la place mais des corps dorment là attendant la résurrection des morts. Sachez qu'un jour, des milliards de milliards de personnes s'élèveront de la terre vers le ciel. La toute-puissance de Dieu fera cela. Tous les ancêtres morts depuis des centaines ou des milliers d'années dorment dans les tombes attendant la résurrection pour aller au jugement devant Dieu tandis que leurs âmes se trouvent déjà dans la cinquième ou la sixième dimension.

10 Je suis descendu du ciel avec un Message prophétique pour mon temps. Un prophète ne doit pas prendre de vieilles traditions animistes existantes et en faire une religion pour tromper l'humanité. L'hindouisme, le bouddhisme, le taoïsme, le shintoïsme, le jaïnisme et le sikhisme, ce n'est pas la parole de Dieu pour le paradis mais ce sont des ensembles de philosophies et traditions animistes pour une bonne conduite des hommes sur la terre.

11 Et les autorités politiques profitent des religions pour étendre leur règne et en retour, les religions bénéficient de la protection de l'État pour étendre leur influence. Pour eux, Dieu doit être l'empereur de jade qui doit s'enfermer dans son palais et ne doit pas gêner les César de Chine et du Japon.

12 Ma grâce, c'est le 24 avril 1993. Ma tribu Akan vient d'Égypte et les abidji ne mangent pas les bœufs et les vaches. Et jusqu'en 1993, je ne mangeais pas la viande de bœuf et de vache. Et comme ma tribu, je croyais en la réincarnation. Quand un bébé naissait avec un signe, on reconnaissait en ce bébé tel parent déjà mort. Et s'il n'y avait pas eu un 24 avril 1993 dans ma vie, je verrais encore la vache comme un animal sacré comme en Égypte et je verrais des kamis, des dieux dans les rivières et montagnes comme tout païen.

13 Le 24 avril 1993, c'est à moi que l'Agneau donna le souffle et le nectar de l'immortalité afin que je les communique à quiconque croit en moi partout sur la terre pendant que je suis dans le monde. Ce souffle entra en moi par la voix de l'Agneau qui me parlait.

14 Quand un prophète messager ou un maharishi quitte la terre, les ténèbres recouvrent la terre comme à la mort du Seigneur Jésus-Christ et son livre devient un vestige de l'histoire dont la place doit être au musée.

15 Le but du Message d'un prophète n'est pas d'apporter la stabilité politique dans un pays mais de sauver ou de condamner les vivants de son temps pendant que ce prophète est vivant sur la terre. Et quand il est mort, son Message peut être consulté comme document d'histoire ou doit être placé au musée. La place de la sainte Bible, du saint Coran, de la Torah et du Tanakh doit être au musée. La place des Purânas, des Upanishads et de la Bhagavad-Gita doit être au musée. La place des saints Védas, des Agamas, du Tao-tö-king, du Yi Jing et du livre des Mutations doit être au musée.

16 C'est quand Dieu voit la souffrance de ses enfants sur la terre, que par pitié, Il envoie un maharishi, un homme dieu sur la terre. Et le Message d'un prophète ou maharishi, c'est le Gange sacré descendu du ciel.

17 Le sanatâna-dharma, c'est le Message d'un prophète pendant que ce prophète est vivant sur la terre. Et le Message d'un prophète sera toujours la parole vivante de Dieu sans aucune mauvaise interprétation aussi longtemps que ce prophète est vivant sur la terre.

18 La parole d'un prophète vivant ne peut pas avoir plusieurs versions ou interprétations mais dès qu'il meurt, ses paroles ne peuvent plus donner le Salut et commencent à avoir plusieurs versions et interprétations. Et vous pouvez trouver deux lieux de culte côte à côte se réclamant du même prophète mais ayant des croyances et pratiques différentes.

19 Soyez prudents ! S'il y a eu une création et commencement du monde, il y aura une fin. Adam et Ève et le déluge et toutes les histoires antiques sont reconnues par tous les livres saints. Tous les dieux que vous adorez aujourd'hui existaient avant le déluge. La science et la technologie actuelle existaient avant le déluge.

20 Toutes les religions comme l'islam, le christianisme, le judaïsme, l'hindouisme, le bouddhisme, le jaïnisme, le confucianisme, le taoïsme, le shintoïsme et le sikhisme existaient sous d'autres formes avant le déluge. Et le déluge est la preuve infaillible qu'aucune religion ne peut sauver l'humanité.

21 Dans le Shatapatha-brâhmana, un jour, le prophète Manu s'est levé et a prononcé le jugement disant : « Vous tous habitants de la terre, écoutez-moi, Dieu m'a dit que la terre sera détruite dans un déluge ». L'humanité devait lui dire : « D'accord prophète, mais que ferons-nous pour être sauvés » ? Mais vos pères les hindouistes lui ont dit : « Manu, tu es un menteur ! Nos brahmanes nous ont dit qu'un kalkî viendra sur un cheval blanc pour conduire toute l'humanité dans la libération finale ».

22 Les musulmans lui ont dit : « Nos imams nous ont dit que le Mahdi viendra et conduira toute l'humanité dans la vérité finale de l'islam ». Les chrétiens lui ont dit : « Nos pasteurs nous ont dit que Jésus reviendra et à un signal donné, les morts ressusciteront et nous irons ensemble à sa rencontre dans les airs ». Les bouddhistes lui ont dit : « Les moines nous ont dit que le Maitreya va venir... ». Chaque religion avait sa propre version du Salut.

23 Et le prophète Manu a dit : « Vous tous habitants de la terre, je suis votre maharishi. Le 24 avril 1993, j'ai vu Dieu de mes propres yeux et j'ai entendu les paroles de Dieu à travers un agneau. Voyez comment vous êtes divisés par vos religions ! Au nom de Dieu vous tuez ! Voyez l'insécurité et les maladies graves et les terribles armes de guerre ! Je suis le maharishi que Dieu vous a envoyé. Krishna, Branham, Bouddha, Jésus de Nazareth et Mahomet ne connaissent pas l'internet comme vous. Vous ne les connaissez pas mais vous me connaissez.

24 Ton prophète doit être ton contemporain, vivant les réalités de ton temps. Vous fouillez les livres saints mais je vous dis qu'on ne peut pas connaître Dieu ou la volonté de Dieu par un livre saint ou un prophète mort. Votre prophète, c'est moi Manu et ce que je vous dis, c'est ce que vous devez faire pour être sauvés ». Ils refusèrent de croire au prophète vivant de leur temps et ils moururent tous avec leurs livres saints et leur foi aux prophètes morts et c'est ce que vous êtes en train de faire aujourd'hui pour votre condamnation.

25 Des philosophies et traditions animistes devenues des religions en Asie ne peuvent pas conduire l'humanité à Dieu. Ces vieilles religions qui n'ont pas pu dépasser les limites du continent asiatique peuvent conduire qui à Dieu ?

26 La plupart des grandes religions d'Asie à l'exemple du shintoïsme, du confucianisme et du taoïsme sont de vieilles philosophies mélangées à du chamanisme et intégrant des croyances animistes et divinités existantes.

27 Théologie signifie étude de Dieu alors que nul ne peut étudier Dieu ni sa parole. Et religion signifie relier l'humanité à Dieu alors que, seul un ange venu de la présence de Dieu peut relier l'humanité à Dieu en se servant d'un homme appelé prophète messager. L'Ange et le prophète, c'est Dieu et l'humanité. Et quand le 24 avril 1993, je me suis tenu sur le sommet de la pyramide puis sur les eaux avec l'Ange et l'Agneau, c'est la réconciliation et le rachat et l'enlèvement de l'humanité auprès de Dieu.

28 Ce 24 avril 1993, quand je me suis tenu au sommet de la pyramide, quelle autre position un humain pouvait-il avoir ? Et qui peut être la sentinelle de l'humanité ? Je me suis tenu sur la pyramide de l'humanité.

29 Les pyramides d'Égypte ou les shikharas en Asie sont les sommets de la lumière de l'humanité et les sommets des énergies pour la préservation de l'univers. Pyra signifie lumière et midos signifie mesure ou degré. Et qui sont ceux qui se tiennent au-dessus des pyramidos et qui sont au plus haut degré de lumière ? Ce sont les prophètes.

30 Les prophètes sont les tirthankara, les maîtres de lumières, les créateurs de la voie du moksha. Ils sont les maharishis, ceux qui voient au-delà des temps. Et de dessus cette pyramide du 24 avril 1993, je peux voir jusque loin derrière l'Égypte antique, jusque loin derrière le déluge.

31 Et il fut un temps où dans la quête de l'immortalité, un prophète vint du ciel pour enseigner les sept couleurs de naissance, les sept couleurs de l'alliance de Dieu avec les hommes. Le bleu, le jaune, le rouge, l'orange, le vert, le violet et l'indigo. Et l'arc-en-ciel apparut pour confirmer son Message.

32 Ce sont les sept degrés de la pyramide et les sept marches de l'échelle ou de l'escalier de l'ascension de l'homme vers Dieu dans le confucianisme, l'hindouisme, le taoïsme et dans toutes les religions d'Asie. Et vous voyez les brahmanes et daoshis et autres moines porter la couleur orange en Asie.

33 Et plus tard, un autre prophète fut envoyé sur la terre pour enseigner les douze pierres de naissance : la pierre de sardoine, de topaze, et d'émeraude. La pierre d'escarboucle, de saphir et de diamant. La pierre d'opale, d'agate et d'améthyste. La pierre de chrysolithe, d'onyx et de jaspe. Si vous voulez la sagesse, la dignité et la force, portez la pierre de Saphir.

34 Si vous voulez la protection, la sainteté, l'éveil spirituel et le contact divin, portez une pierre d'améthyste au doigt comme le pape de Rome. Votre mariage sera béni et protégé si vous portez telle et telle pierre dans votre bague, bracelet ou collier.

35 Si vous voulez l'amour et le bonheur, vous portez telle et telle pierre sur vous. C'était le nouveau commandement de Dieu, mais les fils du diable sur la terre continuaient toujours à

observer les sept couleurs et le prophète vivant les jugeait et les condamnait de la part de Dieu.

36 Et plus tard, un autre prophète fut envoyé sur la terre avec un nouveau commandement de Dieu, pour enseigner les constellations d'étoiles.

37 Les constellations d'étoiles étaient alors la seule parole écrite de Dieu mais les fils du diable sur la terre continuaient toujours à observer les pierres de naissance et le prophète vivant les jugeait et les condamnait disant : « Ne dites-vous pas selon Sourate 2 :106 que le Message d'un prophète vivant rend caduque et sans valeur les pratiques de tous les prophètes qui l'ont précédé et que tous ceux qui rejettent ce prophète vivant sont des mécréants » ?

38 Et plus tard, un autre prophète fut envoyé sur la terre avec un nouveau commandement. Et l'homme devait maintenant laver ses péchés par un bain rituel dans une rivière comme le Gange, le Bagmati et le Sarasvati mais les fils du diable sur la terre continuaient toujours à pratiquer l'astrologie et l'horoscope et le prophète vivant les jugeait et les condamnait.

39 La science, la civilisation, la technologie et les péchés ayant changé, Dieu envoie un autre prophète avec un nouveau Message qui est un nouveau commandement. La volonté de Dieu a toujours changé quand un nouveau prophète vient sur la terre.

40 Et plus tard, un autre prophète fut envoyé sur la terre avec un nouveau commandement, pour enseigner le sacrifice des animaux mais les fils du diable sur la terre continuaient toujours à pratiquer l'astrologie et la numérologie et le prophète vivant les jugeait et les condamnait.

41 C'est ainsi que Dieu a toujours traité avec l'humanité jusqu'aujourd'hui. Et après m'avoir écouté, si tu vas en pèlerinage dans les montagnes sacrées d'Asie ou si tu vas te jeter dans le Gange, le Bagmati ou le Sarasvati ou dans une rivière sacrée pour laver tes péchés ou tes mauvais karmas, sache que tu es maudit pour toujours et que tu as choisi le chemin de l'enfer.

42 Et tu ne dois pas quitter une religion pour aller dans une autre religion mais tu dois chercher le prophète vivant de ton temps. Krishna, l'homme le plus saint de l'hindouisme, était un pervers sexuel. Quand il était petit, il se cachait pour regarder sa mère se laver. Et il est écrit dans les saints Puranas de l'hindouisme qu'un jour, alors qu'un groupe de jeunes filles se baignaient nues dans une rivière, Krishna se cacha pour les regarder puis déroba leurs vêtements et alla monter sur un arbre et n'accepta de leur rendre leurs vêtements que si chacune d'elles se présente à lui nue et implore sa pitié.

43 Vous hindouistes, vous irez dans quel paradis avec un tel homme ? Et si aussi, vous quittez l'hindouisme à cause des actes de Krishna pour aller dans une autre religion, c'est comme si vous changiez de cellule de prison. Vous indiens, chinois et japonais ; vous asiatiques, quand vous devenez chrétiens, vous n'êtes pas plus proches de Dieu que quand vous étiez dans vos religions. Il n'y a pas une religion meilleure que l'autre et toutes les religions conduisent au même Satan.

44 Et plus tard, Krishna avait des crises périodiques de folie et se promenait nu et ils ont dit : « Krishna est maintenant devenu un sadhu naga ». D'autres ont dit : « Non, il est devenu un

aghori, un fou ». Un fou manifeste toujours des signes liés aux causes de sa folie.

45 Si la religion vous rend fou, vous manifesterez des signes liés à la religion. Si vos péchés de sexe vous rendent fou, vous ferez des choses liées au sexe et vous pourriez vous mettre nu. Quand vous êtes fou à cause d'un crime, vos actes et paroles sont liés à cela.

46 Quand vous entendez dire que le Messie ou le Mahdi ou le Kalkî ou le Maitreya va venir, cela signifie qu'aucune religion sur la terre ne peut conduire l'homme à Dieu et c'est pourquoi Dieu les enverra. Mais qu'en est-il de toi qui es vivant aujourd'hui et qui seras mort avant qu'ils viennent sur la terre ?

47 Et dans cette grande confusion religieuse, avez-vous déjà vu un dirigeant religieux dire à son peuple : « Aujourd'hui, adressons une prière à Dieu ! Oh Dieu, nous voulons être sauvés mais dans cette confusion religieuse sur la terre, nous avons peur. Si cela est possible, envoie-nous un prophète pour nous conduire à Toi ». Ils ne le feront pas car cela va contre leurs intérêts et celui qui le fait sera leur ennemi.

48 Si le moksha qui est la libération finale, le paradis après la mort est vraiment votre but, vous direz toujours à Dieu : « Oh Dieu, je ne veux pas aller en enfer. Il est vrai que le Mahdi ou le Maitreya ou le Kalki viendra sauver l'humanité mais qu'en est-il de moi qui suis vivant aujourd'hui et qui mourrai avant qu'il vienne » ?

49 Quels que soient les sensations, les songes et l'assurance du Salut que vous avez, sachez que vous êtes des hommes et vous pouvez être à des milliards de kilomètres du paradis ou de la vérité. La conviction que vous avez, tout le monde l'a dans sa religion. Si les ascèses, les pratiques spirituelles laissées par un prophète, un maharishi ou un Bouddha pouvaient conduire l'humanité à une libération finale, pourquoi d'autres prophètes viendraient-ils encore sur la terre ?

50 Si Dieu n'a pas envoyé tous les prophètes sur la terre en même temps, c'est parce qu'on ne peut pas exercer leurs pratiques au même moment. Qu'allez-vous faire si Zarathoustra, Moïse, Krishna, Bouddha, Confucius, Lao Tse, Jésus de Nazareth, Mahomet et guru Nanak venaient tous ensemble sur la terre au même moment ? Serait-il normal qu'ils viennent sur la terre ensemble ? Si ce n'est pas normal, pourquoi les placez-vous au même moment sur la terre et cela ne vous dérange pas ? Vous le faites parce que le paradis après la mort n'est pas votre souci. Vous êtes des fils du diable et votre but, c'est l'argent, la popularité et l'expansion de votre religion sur la terre.

51 Dieu est la seule forme de vie éternelle et c'est Dieu Lui-même qui se transmet aux hommes. Et le prophète est celui qui fait cette transfusion spirituelle sous l'action d'un ange venu du ciel. Le prophète dit : « Vous habitants de la terre, voici les pratiques que vous devez faire pour recevoir cette transfusion ».

52 Et ce prophète établit des disciples c'est-à-dire des sâdhus, brahmanes, daoshis, moines, prêtres, imams ou pasteurs pour l'aider. Et plus tard, après la mort de ce prophète, Dieu envoie un autre prophète qui établit de nouveaux disciples et de nouvelles pratiques. Et pour ne pas que l'humanité comprenne cela, Satan l'enferme dans des prisons appelées religions, lui disant qu'il n'y aura plus de prophète.

53 Mahomet, Branham, Jésus de Nazareth, Joseph Smith et Charles Russell sont appelés

chacun "dernier prophète". Mais comment peut-il y avoir un dernier prophète alors que le monde continue ? Si je suis le dernier prophète sur la terre, cela signifie que le monde s'arrêtera le jour de ma mort. Et s'il n'y a plus de prophète, pourquoi y a-t-il des sâdhus, brahmanes, moines, prêtres, imams et pasteurs ? Peut-il y avoir des ministres dans un pays sans un président ? Pour les fils de Dieu, Dieu est souverain et Il a le droit d'envoyer autant de prophètes qu'Il veut.

54 L'hindouisme attend dix incarnations de Vishnu sur la terre et de Matsya à Bouddha Shakyamuni en passant par Krishna, cela fait neuf incarnations et il reste une seule incarnation qui est le Kalki. Mais entre le Matsya et le Bouddha Shakyamuni, n'y a-t-il pas eu quatorze incarnations mineures de Vishnu ? Et avant le Kalki, ne peut-il pas y avoir plusieurs autres incarnations mineures de Vishnu ?

55 Si vous avez accepté qu'après Matsya, Dieu a envoyé des messagers jusqu'à Krishna et qu'après Krishna, Dieu a envoyé le Bouddha Shakyamuni, pourquoi n'acceptez-vous pas que Dieu a le droit d'envoyer d'autres maharishis sur la terre ?

56 Et en me rejetant, comment allez-vous reconnaître la volonté de Dieu pour votre purification et libération finale ? Dieu m'a révélé par exemple que quand une femme en menstrues entre dans une piscine, une plage ou une rivière comme le Gange, l'eau devient impure dans un rayon de quarante mètres jusqu'au lendemain matin et quiconque s'y jette en ressort maudit pour toujours jusqu'à la mort. Et toi qui me rejettes, comment sauras-tu cela ? Toi qui vas dans les Kumbh Mela et dans les bains rituels et baptêmes chrétiens, comment sauras-tu cela ?

57 Matsya n'a pas conduit l'humanité à la libération finale c'est pourquoi Vishnu envoyait d'autres incarnations jusqu'à Krishna. Et plus tard, Siddhârta Gautama qui est le bouddha Shakyamuni est venu et après sept ans dans les pratiques religieuses de son temps, il jugea toutes les pratiques religieuses inaptes à conduire l'humanité dans l'illumination et la libération finale. Il entra alors dans une longue méditation et entra dans l'éveil final et atteignit l'état de bouddha et enseigna ses pratiques à l'humanité. Mais cela aussi n'a pas délivré l'humanité du samsara, le cycle des réincarnations, c'est pourquoi le Kalkî doit venir.

58 Des hommes à l'aide de pratiques contenues dans un livre ont-ils une fois atteint la capacité de devenir immortel, d'expérimenter la translation, d'atteindre le nirvana ou le parinirvana ? Non. Jamais. Aucun livre saint ou religion ne contient les pratiques pour accéder à la libération finale et il n'y en aura jamais.

59 Une fois, il y a eu des morts lors d'un pèlerinage à La Mecque et le gardien de La Mecque a fait un songe et voici, tous ces morts étaient en enfer. Aucune religion ne peut sauver mais quand un prophète vient sur la terre, il rentre dans le moksha, le paradis éternel de Dieu avec ceux qui ont cru en lui et laisse le monde dans les mêmes ténèbres où il l'avait trouvé. Si les pratiques d'une religion pouvaient sauver, Dieu n'enverrait plus jamais de prophète, d'avatar, de Mahdi ou de Kalkî sur la terre et la terre serait déjà dans le paradis.

60 Dans la Bible, il fut un temps où il fallait tuer des agneaux pour effacer les péchés puis un temps vint où ce sacrifice était le sang du Seigneur Jésus-Christ à la croix. Et toi l'asiatique, il fut un temps où c'étaient des Kumbh Mela ou des rites sur des monts sacrés, puis un temps vint où Dieu te dit que le Kumbh Mela ou les bains rituels ou les rites sur les monts sacrés,

c’étaient des types du Message du prophète vivant de ton temps pendant que ce prophète est encore vivant sur la terre. Et si tu rejettes ce prophète vivant et que tu vas encore dans un Kumbh Mela, Dieu fera qu’une femme en menstrues se jettera aussi dans l’eau et tu recevras une malédiction que rien ne pourra effacer jusqu’à ta mort.

61 Si des prophètes doivent encore venir sur la terre, c’est parce que les religions ont échoué et qu’un homme est incapable d’accéder tout seul à la libération finale et que même dans un million d’années ou dans sa millième réincarnation, l’homme sera toujours incapable d’accéder à la libération finale avec les pratiques d’une religion.

62 Et sachant que vous allez échouer dans une religion, pourquoi y mourir ? Et qu’en sera-t-il quand après la mort vous serez dans votre tombe attendant le jugement dernier ? Ce qu’il faut à l’homme, ce n’est pas une religion ou un livre saint mais c’est une action de Dieu lui-même au présent de l’indicatif.

63 Ne soyez pas dans l’ignorance. Il n’y a pas de réincarnation, il est réservé à tout homme de vivre une seule fois sur la terre et de mourir et d’attendre le jugement dernier dans sa tombe. Les dalaï-lamas, ne sont pas des réincarnations. Par exemple, au jugement dernier, chacun des quatorze dalaï-lamas répondra de ses actes sur la terre.

64 Et les sauvés, ce sont ceux qui auront reconnu Dieu sur la terre dans un homme. Tout humain est censé reconnaître la voix de son père dans un téléphone et un homme est enfant de Dieu par sa capacité à discerner Dieu dans un prophète vivant sur la terre.

65 De tout temps, Dieu a envoyé un prophète sur la terre avec un Message pour juger et condamner les fils du diable et pour rassembler tous les enfants de Dieu dispersés dans les religions.

66 Les paroles d'un prophète mort ne peuvent sauver personne. En dehors des disciples d'un prophète pendant que ce prophète est vivant sur la terre, tout le reste de l’humanité, ce sont des chandâlas et des yin, des mécréants. Tous ces chrétiens, musulmans, hindouistes, bouddhistes, juifs que vous voyez autour de vous, ce sont des chandâlas et des yin. Tout membre d'une religion est un chandâla ou un yin devant Dieu.

67 Malgré vos ascèses et révélations, même si vous êtes bons et pieux comme les jaïns, vos cœurs sont droits, vous aidez les pauvres, vous respectez toutes les pratiques de votre religion et que vous rejetez le prophète vivant de votre temps, vous êtes des chandâlas et des yin, des mécréants devant Dieu.

68 Que ce soit en Asie, en Europe, en Amérique ou en Afrique ; quelle que soit la langue ou la race, les hommes sont identiques et le même sang coule en nous tous et le même soleil nous éclaire ; pourtant vos religions se contredisent toutes et cela ne vous dit rien.

69 Pourquoi l’islam ou le taoïsme doit-il éclairer tel endroit du monde seulement ? Pourquoi telle ou telle religion doit-elle éclairer tel ou tel endroit du monde seulement et cela ne vous dit rien ? Le soleil qui éclaire l’Asie est-il différent du soleil qui éclaire l’Amérique ?

70 Vous musulmans, n’est-il pas écrit dans votre Coran que Dieu a envoyé ou enverra un messager à chaque peuple sur la terre ? Et quand Dieu enverra ce messager à l’Afrique ou à la race noire, est-ce que la lumière de ce messager africain atteindra les musulmans aussi ?

Aucun d’entre vous ne cherche à savoir ce qui se passe ailleurs car le paradis après la mort n’est pas votre souci. Tout ce qui intéresse l’homme, c’est ce qui est écrit dans le livre saint de sa religion.

71 Montrez-moi un seul endroit où Dieu a parlé par un livre ou s’est incarné dans un livre. Même Satan ne parle pas par un livre. Le dieu Vishnu a parlé à Manu par un poisson. Il s’est incarné dans un poisson puis dans une tortue puis dans un sanglier mais jamais dans un livre.

72 Dans sa souveraineté, Dieu a le droit de s'incarner en qui Il veut. Si tu crois qu'Il peut s'incarner et parler à travers un poisson, une tortue, un singe, un sanglier ou un homme à tête d'animal, sache qu'Il peut te parler à travers moi qui suis un chandâla ou un yin à tes yeux.

73 Et toi qui es vivant aujourd’hui, sache que le Kalkî vient mais ton kalkî est sur la terre et je le suis moi Kacou Philippe qui te parle. Dès l'instant où vous pensez comme les juifs que Dieu enverra un homme sur la terre comme Hitler pour apporter une libération militaire, vous êtes dans les ténèbres de Satan.

74 Philippe signifie cavalier. Et regardez mon nom Kacou et sa signification par rapport à Kalkî. Et si je ne suis pas un cavalier, comment ai-je parcouru l'Afrique et l'Europe et l'Amérique pour parvenir maintenant à toi en Asie ?

75 S'il est dit que le kalkî sera un cavalier, n'est-ce pas parce qu'il viendra de loin ? Si tu as cru en l’histoire de Manu à qui un poisson a parlé, si tu as cru en Vishnu parlant à travers une tortue puis d'un sanglier alors, tu dois croire en Kacou Philippe à qui un agneau a parlé en ton temps.

76 Un prophète, c’est un homme venu de Dieu avec un nouveau Message pour juger et condamner les religions du monde entier et pour rassembler les fils de Dieu de toutes les nations et langues et races et religions de la terre pour les conduire dans la libération finale avant sa mort. Mais les fils de Satan resteront toujours chrétiens, musulmans, juifs, bouddhistes, hindouistes, shintoïstes, jaïns, sikhs et taoïstes jusqu’à la destruction finale de la terre. Leur dieu, c’est l’argent et leur paradis, c’est la terre. Les polices et les États les protègent. Ils n’ont besoin ni de Dieu ni de prophète.

77 Je parle avec conviction car j’ai expérimenté tout ce que je dis. Par exemple, en 1993, dans un songe, j'étais invisible et je voyais un bouc qui détruisait la terre. Et voyant le mal que le bouc faisait, je suis devenu un homme pour le frapper mais il s'est éloigné de moi dans les airs à la vitesse de l'éclair mais quand il arriva à un autre endroit, j'étais là-bas et voulant le frapper avec un objet que je tenais en main, il est devenu une femme que je connais et je n'ai pas pu la frapper.

78 Le lendemain matin, j'ai eu à parler avec cette femme. Et je lui ai demandé si elle avait rêvé. Elle a dit : non. Mais quand j'ai commencé à lui raconter son rêve et ce qu'elle faisait à la terre et comment elle était habillée dans le rêve, elle a su qui j’étais et elle m'expliqua tout. Mais je ne l’ai dit à personne. Cette femme était en mission, agissant pour la puissance des ténèbres.

79 Vous tous habitants de la terre, soyez prudents ! Un envoyé de Dieu n'a jamais attiré

l'attention de l'humanité pendant qu'il est vivant sur la terre. Aucun livre antique ne parle du Seigneur Jésus, les juifs l'ont même tué et pourtant le christianisme qu'ils appelaient secte est devenu la plus grande religion au monde.

80 Dans 100 ou 200 ans, l'humanité oubliera tous ceux qui prétendent servir Dieu aujourd'hui. Ils iront en enfer avec tous ceux qui les suivent mais il y aura un seul dont les paroles ne passeront jamais : moi Kacou Philippe qui vous parle, parce que l'Ange et l'Agneau qui me sont venus de l'éternité le 24 avril 1993 sont le Dieu Tout-Puissant.

81 Vous tous habitants de la terre, sur cette terre, je ne suis en concurrence avec personne. Je sais que tous vos dirigeants religieux sont des menteurs et que c'est Satan qu'ils servent. Moi, je ne vis pas dans l'espérance du Salut, j'ai déjà expérimenté le Salut en 1993 et je serai sauvé avec ceux qui croient en moi !

82 L'Ange et l'Agneau qui étaient venus de l'éternité sont ici, marquant les élus du sceau de Dieu et le jour de ma mort, ils remonteront au ciel avec moi comme je les avais vus descendre le 24 avril 1993. Et dans une autre vision, je m'avançais et à mon passage, les montagnes s'aplanissaient et les grands arbres de la terre se courbaient jusqu'à ce que leur feuillage touche le sol. Et des hommes et des femmes vinrent à moi de toutes les races et langues et nations de la terre criant à haute voix « Nous sommes sauvés ! Nous sommes sauvés ! ».

83 Vous me regardez avec mépris comme un chandâla ou un yin. Pourtant je suis le kalkî des hindous, le nabi des juifs, le prophète des chrétiens, le rassoul des musulmans et le maharishi, le prophète suprême des religions d'Asie.

84 Je vous apporte un Message qui est d'une part le jugement et la condamnation des religions d'Asie et d'autre part, le tripitaka suprême, le maha-mantra suprême descendu du ciel pour la libération finale des vivants de mon temps. C'est le Védânta suprême, le vrai sanatâna-dharma, la vérité éternelle et universelle descendue du ciel pour conduire les vivants de mon temps dans le paradis, le nirvana éternel de Dieu et pour condamner tous ceux qui mourront dans ces religions.

85 Tout le monde est contre moi, des États et gouvernements prennent des décrets contre moi. Pour mon Message, des polices mettent des banderoles d'interdiction de rassemblement et vous ne voyez pas que je suis le chemin du paradis.

86 Je suis né de parents pauvres et illettrés mais des anges ont chanté à ma naissance. Et renvoyé de l'école, je poussais la brouette sur des chantiers de construction quand un ange m'est apparu et m'a dit que c'est par moi que les vivants de mon temps seront sauvés. Cela s'accomplit, des hommes viennent à moi de toutes les races et langues et nations de la terre pour la vie éternelle. Et cela ne vous dit rien, vous allez encore dans le Gange, le Bagmati et le Sarasvati.

87 Vous allez dans les rivières et sur les monts sacrés d'Asie. Vous allez à La Mecque et au mur des lamentations à Jérusalem et pourtant je suis le seul chemin du paradis éternel pour les vivants de mon temps.

88 Quand vous m'avez rejeté, sachez que tout ce que vous faites dans vos temples, églises et mosquées et sur les monts sacrés, ce sont des rites sataniques et les bains dans les fleuves

et rivières sacrés, ce sont des bains de menstrues devant Dieu pour votre condamnation éternelle et rien ne pourra vous délivrer jusqu'à votre mort.

89 Et aujourd'hui, après m'avoir lu ou écouté, tu as le choix entre moi et les dirigeants religieux de la terre. Dans la troisième vision de 1993, les dirigeants de l'islam, du christianisme, du judaïsme, de l'hindouisme, du bouddhisme, du jaïnisme, du confucianisme, du taoïsme, du shintoïsme et du sikhisme étaient assis avec moi dans une immense salle d'examen de baccalauréat et d'entre nous tous, un seul sera admis et entrera dans le paradis éternel de Dieu avec ceux qui le suivent.

90 En 1993, j'ai reçu mon Message du ciel par des anges. Et malgré la persécution et la prison, j'ai été fidèle à cette mission divine. Et tous ceux qui croient en moi reçoivent le sceau de la vie éternelle pour le paradis de Dieu.

91 Dans la première vision de 1993, une grande foule est venue à moi de toutes les nations et races et langues et religions de la terre. Et c'est ce qui est en train de s'accomplir. Des hommes et des femmes de toutes les races et langues et religions de la terre croient en moi pour le paradis et si vous êtes de Dieu, vous croirez en moi mais si vous êtes destinés à l'enfer, vous allez me mépriser et me rejeter.

92 Ainsi, toi habitant d'Asie et d'ailleurs, après m'avoir lu ou écouté, tu as un choix à faire : Le choix entre le paradis et l'enfer ; le choix entre Dieu et Satan ; le choix entre moi le prophète Kacou Philippe et les dirigeants religieux de la terre.

Chapitres similaires: Kc.139, Kc.131, Kc.135 et Kc.136

Le Message de Matthieu 25:6 - Texte intégral
KACOU 141:DIEU AIME LA CHINE ET L'ASIE

Lettre que le prophète Kacou Philippe a écrite, le 01 mars 2020

1 Lettre que moi le prophète Kacou Philippe, j'ai écrite de ma maison, ce dimanche matin 01 mars 2020, au moment où, en République démocratique du Congo, le pasteur David Nkanka est emprisonné par les pasteurs Esdras Kalonji, Dominique Khondé et les pasteurs évangéliques et branhamistes.

2 S'il y a un peuple sur la terre qui a toujours recherché la purification, la quête de l'immortalité dans les bains rituels, les méditations profondes, les yogas et l'ascétisme intense pour la libération éternelle et le Nirvana après la mort, c'est le peuple d'Asie. L'Asiatique recherche Dieu pour avoir le paradis après la mort tandis que l'Européen, l'Américain et l'Africain recherchent Dieu pour avoir la santé et le bonheur sur la terre.

3 Et toi l'Asiatique, les pèlerinages sur les cinq monts sacrés de Chine, les Kumbh Mela, les bains rituels dans le Gange, le Bagmati et le Saraswati, c'était dans le but de ta purification et ta libération mais aujourd'hui, le Dieu qui t'a créé t'envoie la parole qui te conduira à la perfection et la libération finale après la mort.

4 Avant que le christianisme connaisse les jeûnes, avant que l'islam connaisse les ablutions, les sacrifices rituels de moutons et pèlerinages à La Mecque, toi l'Asiatique, tu connaissais déjà les méditations profondes, les yogas et les bains de purification.

5 Et Dieu a fait cette promesse par un prophète disant qu'à la fin des temps, quand ce Message de la fin des temps sera proclamé par moi, plusieurs habitants de la terre croiront et seront purifiés et blanchis et affinés. Et moi qui te parle, je suis la réponse de Dieu à ta quête de purification aujourd'hui.

6 Vous tous, membres du bouddhisme, de l'hindouisme, du shintoïsme, du taoïsme et du jaïnisme, depuis des milliers d'années, vos pères ont tant souffert dans ces pratiques pour un but noble. Ce n'était pas pour devenir riches sur la terre mais pour la libération finale et le Nirvana, le paradis éternel de Dieu après leur mort.

7 Aujourd'hui, moi Kacou Philippe, je viens vers vous avec le Dieu que vous avez tant recherché. Je viens vers vous avec le chemin de la purification et de la libération finale que vous avez tant recherché.

8 Et selon la révélation que j'ai reçue de Dieu le 24 avril 1993, cette purification pour le paradis consiste en deux aspects. Premièrement, cette purification consiste à obéir aux commandements que ton Dieu te donne aujourd'hui. Par exemple : Nul ne portera sa bouche vers le sexe de son conjoint et un homme ne s'approchera jamais de sa femme par derrière comme un animal.

9 Et en cas d'adultère avec une femme mariée, tu iras demander pardon à son mari avec un témoin. Tu ne prendras jamais la photo ou la vidéo de la nudité d'une femme. Tu ne téléchargeras ni ne visualiseras jamais une photo ou une vidéo de sexe dans ton téléphone ou ordinateur.

10 Si un catholique, protestant, évangélique ou branhamiste prie sur une nourriture, tu ne dois pas manger cette nourriture. Et quand une femme en menstrues se jette dans une eau comme une rivière, une plage ou une piscine, l'eau devient impure dans un rayon de

quarante mètres jusqu'au lendemain matin et quiconque s'y jette en ressort maudit.

11 Et jusqu'à ta mort, tu ne seras jamais membre du christianisme, de l'islam, de l'hindouisme, du bouddhisme, du jaïnisme, du shintoïsme, du sikhisme ou du taoïsme. Ce sont des commandements de Dieu aujourd'hui. Même si tu ne crois pas en moi, sache que je suis ton prophète de la part de Dieu comme le président d'un pays est le président de tous les habitants de ce pays y compris les opposants. Et si tu désobéis à ces commandements, ta fin sera l'enfer éternel du Naraka.

12 Deuxièmement, cette purification consiste en la confession publique de tous les péchés que tu commettras. C'est un commandement de Dieu pour tous les habitants de la terre. Pour notre temps, le sang de Jésus à la croix ne peut effacer tes péchés qu'après la confession publique. C'est le "ainsi dit le Seigneur" en tant que prophète et en vertu de la mission que j'ai reçue le 24 avril 1993.

13 Tu peux rejeter ce commandement de la confession publique et pleurer et crier à Dieu, aller à La Mecque ou dans le Gange, aller jeûner et faire tout ce que tu veux pour soulager ta conscience mais sache que tes péchés sont sur toi jusqu'à ta mort et tu iras dans l'enfer éternel du Naraka.

14 Sache que Dieu n'a pas arrêté de parler depuis la mort de Moïse, Confucius, Lao Tseu, Guru Nanak, Mahâvîra, Mahomet, Krishna, Bouddha, Branham, Mingdao Wang et John Sung. Je ne crois pas que le Seigneur Jésus qui marche au milieu des nations est devenu muet depuis l'an 33.

15 Si le prophète dont vous vous réclamez était vivant sur la terre aujourd'hui, mon Message serait ce que ce prophète vous aurait prêché s'il est vraiment de Dieu. Dieu a parlé par les grands prophètes que vous appelez avatars, rassouls ou maharishis et Dieu parlera toujours par des maharishis jusqu'à la fin du monde.

16 Le Salut ne vient que par la parole parlée de Dieu c'est-à-dire la parole qui sort de la bouche d'un prophète pendant que ce prophète est vivant sur la terre. Dès l'instant de ma mort, ce Message du temps de la fin aussi sera dépourvu de sa substance vitale sur toute l'étendue de la terre et deviendra une lettre morte comme la Bible, le Coran, la Bhagavad Gita et toutes les brochures de William Branham.

17 Toi qui es vivant aujourd'hui, sache que le Message d'un prophète vivant est l'eau pure et sacrée venue du ciel pour la purification des vivants de son temps avant que cette eau soit ajournée. Je suis né et j'ai grandi en Afrique et je n'ai pas vu un féticheur ou un chaman utiliser l'eau ajournée pour les bains rituels de ses malades. Et l'eau ajournée, ce sont les livres saints, brochures et Messages des prophètes morts.

18 Et quand un prophète quitte la terre, tout disciple qui va plus loin que lui est un démon. Par exemple : un méthodiste ou un luthérien qui se fait baptiser par immersion au nom du Seigneur Jésus-Christ ou un branhamiste qui dit qu'un catholique ou un évangélique n'est pas son Frère en Christ, c'est un démon. La révélation est progressive mais uniquement avec un prophète messager vivant.

19 Si je meurs avant l'enlèvement alors sachez que la perfection est encore loin et que Dieu enverra un autre prophète car, seul le prophète vivant est le maître de l'œuvre de la

perfection divine. Sans les prophètes à venir nous ne parviendrons jamais à la perfection comme aussi sans mon Message, les vivants et les morts depuis Adam ne parviendront pas à la perfection. Bienheureux l'homme qui meurt dans le lot du prophète vivant de son temps car il verra Dieu.

20 Ton prophète, c'est un homme qui vit sur la terre en ton temps. Et vous musulmans et branhamistes, vous dites qu'il n'y a plus de prophète, alors que la Sourate 17 verset 71 dit qu'au jugement, c'est par le nom d'un prophète que sa génération sera appelée et c'est ce prophète qui témoignera pour sa génération.

21 Ainsi donc, quand Dieu dira : « Génération de Moïse, approchez ! », Aaron et Marie et tous ceux qui ont vécu au temps de Moïse s'approcheront. Quand Dieu dira : « Génération de Jésus, approchez ! », Pierre et Jean et tous ceux qui ont vécu au temps de Jésus s'approcheront. Quand Dieu dira : « Génération de Mahomet, approchez ! », Abou Bakr et Aïcha et tous ceux qui ont vécu au temps de Mahomet s'approcheront. Et quand Dieu dira : « Génération de Kacou Philippe, approchez ! », que ferez-vous ?

22 Le prophète Branham a dit dans sa prédication : "La reine de Séba" : « Eh bien, tout au long des âges, Dieu a eu un moyen de se manifester à chaque génération ». La génération passée, ce fut par le moyen de William Branham, dans notre génération, c'est par le moyen de moi Kacou Philippe et dans la génération future après ma mort, ce sera par le moyen d'un autre prophète vivant. Et si vous refusez d'avancer avec Dieu, Dieu avancera sans vous. Et jusqu'à l'enlèvement nous serons toujours dans l'âge de Laodicée qui aura aussi plusieurs générations avec des prophètes. Si je suis le dernier prophète des nations, cela signifie que l'enlèvement aura lieu pendant que je suis vivant. Tous les prophètes qui ont déclaré être les derniers prophètes sont des faux prophètes.

23 Le Salut et la connaissance de Dieu pour un vivant ne sont pas dans une religion, dans un livre saint ou dans le Message d'un prophète mort. C'est Dieu Lui-même qui se révèle à un homme appelé prophète et cet homme fait connaître Dieu à sa génération pendant qu'il est vivant. Peu importe combien vous aimez Dieu et distribuez vos biens aux pauvres, si vous rejetez le prophète vivant de votre temps, vous irez en enfer.

24 Le Message d'un prophète mort ne peut sauver personne. C'est pourquoi le Seigneur Jésus avait dit : « Pendant que vous avez la lumière avec vous, croyez afin que vous soyez fils de lumière ». Jean 12 :36. Et aussi : « Pendant que je suis dans le monde, je suis la lumière du monde ». Jean 9 :5. "Pendant que" signifie "En ce moment précis".

25 Et pendant dix-huit ans, j'ai crié qu'on ne peut pas être sauvé en suivant une religion, un livre saint ou un prophète mort. Vous tous qui êtes vivants aujourd'hui, si vous n'avez pas cru en moi, alors dès l'annonce de ma mort, sachez que vous irez tous en enfer. On ne peut pas être sauvé dans une religion ou dans le Message d'un prophète mort. On ne peut pas être disciple d'un prophète mort. Au lendemain de ma mort, un homme ne peut plus dire : « Kacou Philippe est mon prophète ».

26 Pour l'Arabe, moi Kacou Philippe, je ne peux pas être un prophète et l'homme noir naît pour être un esclave. En arabe, le même mot « Abid » signifie africain noir et esclave. Et un Arabe ne croit pas qu'un noir puisse aller au paradis.

27 En 1998 en Libye, les Arabes rentraient dans les mosquées pour ramasser les migrants

noirs et allaient les vendre. Les Arabes disaient aux migrants noirs musulmans : « Vous êtes déjà brûlés, vous irez dans quel paradis » ? Mais toi, quand un prophète te parlera, quels que soient la couleur de sa peau et son rang social, tu l'écouteras d'abord. Blanc ou noir, un seul Dieu nous a tous créés et nous aime tous.

28 Certains m'écoutent ou me lisent et croient en moi tandis que d'autres me disent : « Pourquoi ne parles-tu pas en arabe avec les versets coraniques si tu es vraiment un rassoul venu d'Allah » ? D'autres encore disent : « Pourquoi sa barbe blanche est-elle séparée d'une touffe noire ? Pourquoi est-il vêtu d'un boubou, s'il n'est pas un prêtre vaudou » ? Or en tant qu'un prophète, cette barbe est la sagesse de Dieu et des hommes. Si je portais une veste, ils diraient : « Comment un ange peut-il porter une veste » ?

29 Je suis rejeté mais par mon Message, le Cri de minuit, j'ai apporté la lumière sur la terre. Toute l'humanité, y compris les ennemis et les imitateurs qui me haïssent, qui me maudissent et qui m'insultent, reconnaît aujourd'hui que nous sommes à minuit et que Matthieu 25 :6 n'est pas qu'une simple parabole mais un Message prêché par un prophète noir.

30 Nous sommes au temps des contrefaçons. Le plagiat est devenu un métier. Et Satan s'est levé partout pour plagier et produire des contrefaçons de mon Message. Aujourd'hui, des hommes à qui mon Message a ouvert les yeux disent comme moi qu'ils sont les seuls vrais prophètes sur la terre. Ils disent comme moi que la Bible est un livre d'histoire et que c'est par un prophète vivant que nous sommes sauvés comme je l'ai révélé depuis 2002. Ils imitent tout ce que je fais sauf la confession publique.

31 Pour la première fois depuis 2000 ans, j'ai prêché que le Salut, c'est uniquement par un prophète messager vivant et que je suis le seul vrai prophète de Dieu sur la terre et que nul ne peut être sauvé que par moi. Je l'ai prêché seul pendant dix-huit ans et maintenant, il s'élève beaucoup de seuls vrais prophètes sur tous les continents, surtout en Afrique à cause de la malédiction de Cham. Ce sont les précurseurs des loups redoutables qui viendront sur la terre après ma mort.

32 Après la vision de 1993, je suis allé prendre le flambeau des prophètes dans la maison de William Branham comme Moïse est allé prendre le flambeau de Joseph dans la maison de pharaon, comme Paul aux pieds des apôtres pour prendre le flambeau des mains de Pierre et comme le Seigneur Jésus Lui-même avec les pharisiens dès l'âge de douze ans mais les plagiaires ne font pas cela.

33 Mais je suis heureux car l'humanité sait maintenant que le Salut, c'est par un prophète messager vivant. Ils reconnaissent tous que la parole de Dieu qui sauve, c'est ce que le prophète vivant de ton temps est en train de dire et que toute prédication fondée sur la Torah, la Bible, le Coran, les Purânas, les Upanishads, la Bhagavad-Gita, les Védas, les Agamas, le Tao-tö-king, le Yi Jing, le livre des Mutations et tous les livres saints des religions, c'est l'évangile selon Satan, ce sont des cours d'histoire.

34 Mais toi, quand un prophète te parlera, tu n'agiras pas comme les membres de ces religions mais tu chercheras à l'écouter. Sache que toutes les religions et leurs dirigeants sont au service de Satan pour conduire l'humanité en enfer. Quand il n'y a pas de prophète, toute la terre est dans les ténèbres de Satan.

35 Moi le prophète Kacou Philippe, je n'ai pas combattu pour l'expansion d'une religion mais pour le rassemblement de toute l'humanité sous les ailes de Dieu comme à la création. J'ai combattu pour un retour de toute la terre à Dieu aux pas d'un seul prophète. Et ceci est l'unité de la foi que Watchman Nee recherchait. La volonté de Dieu, c'est l'humanité aux pas d'un seul prophète messager vivant tandis que la volonté de Satan, c'est l'humanité aux pas des religions, livres saints et prophètes morts malgré leurs divisions.

36 Je vois la Chine dans sa gloire. Dieu aime la Chine et quand je quitterai la terre, mon Message aura pour but d'aider le Chinois à reconnaître les prophètes qui viendront sur la terre après moi.

37 Quand je retournerai à cette position divine que j'avais expérimentée en 1993, demeurez dans ce Message mais que votre prière soit : « ô Dieu, envoie-nous un prophète ». L'enlèvement est à des centaines d'années et plusieurs prophètes messagers viendront sur la terre. Avant l'enlèvement, Dieu visitera l'Amérique latine, l'Asie et les nations arabes. En plus du réveil du chant du coq, retenez qu'entre minuit et le matin, l'homme spirituel se réveille plusieurs fois et chaque réveil correspond à un prophète avec un Message. Mais un homme qui vous dira qu'il n'y aura plus de prophète et que c'est le Message d'un prophète mort qui vous conduira à la perfection et à Dieu, cet homme est Satan.

38 Comment n'y aura-t-il plus de prophète sur la terre mais qu'il y aura des pasteurs, imams, rabbins et moines ? Par qui Dieu va-t-Il établir ces pasteurs, imams, rabbins et moines ? Comment n'y aura-t-il plus de président dans un pays mais qu'il y aura des ministres ? Qui est-ce qui va établir ces ministres ? Comment Dieu peut-Il créer son monde tout Seul et vous dites à ce Dieu que maintenant Il n'a plus le droit de parler à ce monde qu'Il a créé tout Seul ?

39 Si après la lecture ou l'écoute de cette parole vous suivez encore ces pasteurs, rabbins, imams ou moines qui ne recherchent pas le prophète vivant de leur temps, sachez que vous irez en enfer. Les prophètes sont des anges, des médiateurs entre Dieu et les hommes.

40 D'âge en âge, de génération en génération, depuis 2000 ans, le prophète est la tête du christianisme-corps-de-Christ, il est l'ambassadeur de Dieu auprès des hommes. Et ce prophète pour ton temps, je le suis, moi Kacou Philippe qui te parle. Et un vrai pasteur, rabbin, imam ou moine fait l'écho de ce que le prophète vivant de son temps est en train de dire.

41 Le Dieu suprême que le judaïsme appelle Adonaï, que l'islam appelle Allah, que l'hindouisme appelle Brahman et qui a créé les hommes et les anges et l'univers et tout ce qui s'y trouve, c'est Lui qui est venu sur la terre dans un corps d'homme appelé Jésus-Christ pour le rachat de l'humanité. Jésus-Christ est le nom de la Parole de Dieu. Je mourrai en ce nom et je ressusciterai en ce nom. C'est Lui qui tient les sept étoiles dans le Ciel.

42 Et le dernier verset de la Bible dit : Viens Seigneur Jésus. Et c'est Lui qui m'a sauvé par son sang à la croix. Jésus-Christ, c'est Dieu Lui-même venu sur terre dans un corps d'homme pour le rachat de l'humanité par son sang. Et Il m'a envoyé pour réclamer l'humanité à Satan.

43 Et toi le Chinois, tu aimes Lu Xiaomin et tu chantes les Hymnes de Canaan, moi aussi. Mais avant de chanter les hymnes de Canaan, tu dois d'abord rechercher Moïse et le Message de

Canaan. Et ce Moïse aujourd'hui, je le suis, moi Kacou Philippe qui te parle. Et après m'avoir lu ou écouté , si tu me rejettes, sache que devant Dieu, ta foi chrétienne est celle de l'église des trois-autonomies et que ton Jésus, c'est l'esprit de Mao Zedong. Sache que toutes les religions de la terre sont des royaumes de Satan. Et tu n'as pas besoin d'une église mais du prophète vivant de ton temps et c'est ce prophète qui te fera connaître le chemin du Ciel.

44 Quand l'empire romain ne put vaincre le christianisme, il devint chrétien pour mieux le contrôler et en faire une religion satanique. Et il en sera ainsi en Chine. Comment le communisme, un satanisme qui nie l'existence de Dieu peut-il parrainer tes religions ? Et tantôt il remplace les symboles chrétiens par ceux de l'État et tantôt vous devez chanter l'hymne national dans les églises avant les louanges à Dieu. Cela, c'est le christianisme selon Satan.

45 On ne peut pas être Mao Zedong et chrétien en même temps. Mais quand un jour Mao Zedong changera d'attitude envers toi, sache que c'est le même loup et que ton église est celle des trois-autonomies sous un autre aspect.

46 Mais Dieu aime la Chine car s'il n'y avait pas eu des Mao Zedong en Chine, Billy Graham, Tommy Osborn, Benny Hinn et Edir Macedo auraient déjà corrompu la Chine. C'est Dieu dans son amour qui a gardé la Chine contre l'invasion satanique du christianisme jusqu'à ce que la Chine soit éclairée par ce Message du temps de la fin. Et un jour, quand ce christianisme-religion s'assiéra à la table de Mao Zedong, sache que ce christianisme, c'est le royaume de Satan !

47 Ayant connu Dieu, tu ne feras pas la paix avec le loup et le renard et ce n'est pas à des politiciens, buveurs de whisky de te donner le droit d'adorer Dieu. Il vaut mieux être vrai et absent plutôt que d'être faux et existant. Quand Satan enverra dix mille Mao Zedong et que toutes les religions se soumettront à Mao Zedong autour de toi, tu garderas ton identité de fils de Dieu.

48 Mao Zedong et vos présidents ne sont ni Dieu, ni des prophètes. Ils iront en jugement devant Dieu comme vous. Le Dieu qui t'a créé t'aime. Et si tu aimes Dieu aussi, garde ses commandements que je te prescris aujourd'hui et sache qu'on ne peut pas aimer Dieu et Satan en même temps.

49 Mao Zedong, c'est le roi de ta nation, ce n'est pas un prophète. Et un roi peut être bon ou mauvais. C'est pourquoi dans la Bible, il est écrit que tel roi fit ce qui est bon aux yeux de Dieu ou tel roi fit ce qui est mal aux yeux de Dieu mais jamais cela n'est dit pour un prophète car un prophète de Dieu ne pèche pas. On ne peut pas dire que le prophète Moïse, Ésaïe, Jérémie ou Kacou Philippe fit ce qui est bien ou mal aux yeux de Dieu.

50 Les prophètes messagers sont dotés de l'immunité céleste. Vous pouvez me traiter de tout ce que vous voulez mais Dieu ne se souvient pas que depuis le 24 avril 1993 jusqu'à ma mort, j'ai commis un péché.

51 Et vous tous Chinois et Asiatiques qui allez me lire ou m'écouter, que votre prière soit : « Ô Dieu suprême de l'univers, Tu es souverain et libre de parler à la terre par qui Tu veux. Riche ou pauvre, maître ou esclave, blanc ou africain noir. Même si mon cœur me rassure sur le chemin de l'enfer, ait pitié de moi et sauve-moi ».

52 Dieu n'a jamais suscité un livre saint ou une religion mais un homme appelé prophète, rassoul ou maharishi selon l'appellation de chaque religion. Après moi, ce sera encore un prophète. Et ce prophète peut venir de n'importe quelle religion avec un accent ou un langage de cette religion.

53 Il y a un seul et même soleil, ciel, lune et terre. Il y a une seule et même façon de naître, une seule et même mort. Il y a un seul et même Dieu et il y a un seul et même chemin pour atteindre Dieu. Et dans son amour, le chemin que le Dieu créateur Lui-même a tracé pour toi la Chine et pour toute sa création, c'est le prophète messager vivant.

54 La foi en des prophètes morts et livres saints et la foi dans les religions sont les routes de l'enfer. Si vous ne suivez pas le prophète vivant de votre temps, sachez que tout ce que vous faites, c'est contre Dieu que vous le faites. Votre piété et sincérité et amour de Dieu, ce sont des comédies de Satan.

55 Si un pasteur, imam, moine ou rabbin aime Dieu, il dira : « Prophète Kacou Philippe, nous savons qu'en réalité sans prophète, il n'y a pas de Salut. Nous n'irons nulle part avec nos divisions. Faute de prophète sur la terre, nous avons été des bénévoles dans la moisson mais si le Maître envoie un prophète, nous devons aller vers ce prophète et œuvrer avec lui afin que le Maître nous reconnaisse après notre mort ».

56 Sachez que des miracles sans Message prophétique pour l'humanité, c'est le diable. Si un Message ne suivait pas la grande vision du 24 avril 1993, ce serait le diable. Si un don de miracles et de guérisons n'est pas pour faire connaître le Message du prophète vivant de ton temps alors c'est le diable.

57 Quand des pasteurs, prophètes d'église et apôtres qui sont des sacrificateurs ont des appels directs de Dieu au ministère sachez que ce sont des comédies de Satan. Toutes leurs révélations et sensations et apparitions et voix audibles, sachez que ce sont des comédies de Satan pour séduire les habitants de la terre.

58 Il y a quatre ministères de la parole : l'apôtre, le prophète mineur, l'évangéliste et le docteur. Un pasteur n'est pas un ministère de la parole. C'est une simple charge dans l'église comme le trésorier et William Branham a dit qu'on doit les voter chaque année. Se confier en un pasteur, c'est choisir le chemin de l'enfer.

59 Bien ! Quand Dieu voit Satan faire du mal à la terre, Il descend et prend un corps appelé prophète messager. Par exemple : Dans Kc.140 :78, une femme avait eu un songe et je lui ai raconté son songe avec les détails y compris ce qu'elle avait oublié.

60 Et voici l'interprétation que vous m'avez demandée : Quand Dieu depuis le Ciel a vu Satan dans la forme d'un bouc faisant du mal à la terre, Dieu aussi est descendu sur la terre dans le corps d'un prophète mais quand Satan a vu ce prophète, il a pris un corps de femme c'est-à-dire une religion et Dieu dans le prophète ne pouvant pas physiquement frapper ces pasteurs, imams, rabbins et moines, Il est retourné à son état d'Esprit pour aller les attendre au jugement dernier. Depuis le Ciel, Dieu voit les pasteurs, imams, rabbins et moines comme des boucs détruisant la terre.

61 Les prophètes sont des Dieux dans des corps humains mangeant et buvant avec les hommes. Ils sont des hommes avec des aspects divins. Voir des visions en plein jour les yeux

ouverts, c'est un aspect divin. Expliquer à des personnes les rêves qu'elles ont eus, c'est un aspect divin.

62 Quand je me suis tenu sur les eaux avec l'Ange et l'Agneau en 1993, c'est un aspect divin. Quand j'étais la nuée luisante invisible aux hommes en plein jour mais que je voyais et que je me déplaçais dans le ciel sans corps, c'est un aspect divin.

63 Et si tu es un fils de Dieu, tu rencontreras et tu reconnaîtras Dieu dans un homme sur la terre avant ta mort. Il est écrit dans le livre saint des chrétiens et des juifs, dans 2 Chroniques 24 :19 que ce sont les prophètes que Dieu envoie sur la terre pour conduire les hommes à Lui.

64 Mais sur la terre, montrez-moi le pasteur, l'imam, le moine ou le rabbin qui sert Dieu. Où sont tous ces pasteurs et imams qui disaient : « Si Krishna, Bouddha, Jésus de Nazareth, Mahomet ou Branham était sur la terre, je ferais tout mon effort pour aller les voir en Inde, en Israël, en Arabie ou à Jeffersonville. » ? Je n'ai vu aucun si ce n'est de grands bâtisseurs de temples, mosquées et cathédrales et des fondateurs d'entreprises religieuses qu'ils lègueront en héritage à leurs fils ou parents sur la terre qui est leur paradis.

65 La terre est le paradis des religieux et des politiciens avec les guerres et les pestes et les épidémies. Et au moment où vous êtes au stade des armes nucléaires, Dieu vous envoie des maladies nucléaires comme je l'ai prophétisé en 2002. Des hôpitaux seront fermés et des écoles et des familles et des villages seront effacés. Les hommes fuiront les hommes comme on fuit des animaux sauvages. Mon paradis ne peut pas être ce monde pollué, assis sur des bombes, ce monde malade et rempli de crimes.

66 Vous m'avez rejeté mais vous disparaîtrez de la terre avec votre mémoire et un jour, vos petits-enfants s'étonneront de votre attitude. Dans 100 ou 200 ans, la mémoire de vos dirigeants religieux sera effacée car leurs œuvres ne viennent pas de Dieu et vous irez tous avec eux dans l'enfer éternel du Naraka. Vous paraissez honnêtes et sincères mais vous êtes des menteurs car la sincérité qui vient de Dieu, c'est la crainte qu'on peut être dans l'erreur. Les fils de Satan sont sans crainte mais la crainte d'aller en enfer habite tout fils de Dieu.

67 Bien, maintenant, je vais prier. Si vous avez un besoin de guérison, de délivrance et de bénédiction, mettez-vous à genoux devant Dieu pendant que je prie pour vous : Ô Dieu, Créateur des cieux et de la terre, Créateur des dieux, unique maître de l'univers, à quoi Te comparerais-je ? Rien ! Tu as parlé et les hommes, les anges, les archanges, les séraphins et les chérubins sont venus à l'existence. Tu as parlé et les grands sommets de la terre et les mers et les océans et les cinq monts sacrés de Chine et tout ce que la terre contient sont venus à l'existence. Tu as parlé et les planètes et les galaxies sont venues à l'existence et tu peux parler et elles disparaitront.

68 Voici, tu as créé et aimé l'homme mais l'homme s'est montré ingrat et méchant. L'homme a choisi le chemin du mal pour sa souffrance et sa perte. Mais en vertu du mandat que tu m'as donné le 24 avril 1993, je t'adresse cette supplication en faveur de toute la terre. Souviens-Toi que la capacité de changement n'est dans aucun homme. L'homme a emprunté des chemins que Tu n'as pas tracés, le mal et la méchanceté sont devenus la culture de l'homme. Et l'homme s'est chargé de malédictions, de souffrances et de maladies.

69 Et en vertu de ce mandat du 24 avril 1993, je te prie. Que quiconque lit ou écoute cette prière voie un changement dans sa vie. Je sais que je suis venu avec un don de guérison. Mes premiers miracles, c'était déjà en 1993 où un jeune baptiste fut guéri d'une plaie incurable suite à ma prière et un homme qui urinait sur sa couche fut délivré. Et par ma prière jusqu'à ce jour, d'innombrables personnes malades ont été guéries ou délivrées.

70 Mon Message a transformé des vies entières. Avant mon Message, il n'y avait pas une seule personne qui n'était pas immobilisée souvent dans son sommeil par Satan. Les gens sont conscients sur leur lit mais ils ne peuvent ni bouger ni crier. Et c'est tous les habitants de la terre qui en souffrent et leur fin c'est l'enfer après leur mort. Mais ce démon a quitté définitivement tous ceux qui ont cru en moi. Aucun de ceux qui croient en moi ne mange en rêve, ne s'envole en rêve, n'a des rapports sexuels en rêve et n'est poursuivi en rêve.

71 Ô Dieu, les gens sont pieux dans les religions, mais dans leurs rêves, ils voient des serpents et des chiens, ils sont à des endroits où ils ont vécu ou fréquenté dans le passé, ils ont des cauchemars, ils mangent en rêve, ils s'envolent en rêve, ils ont des rapports sexuels en rêve, ils sont possédés de démons et leurs âmes sont déjà en enfer et ils iront en enfer après leur mort.

72 Certains sont dans des centres psychiatriques à cause des religions, ils récitent des versets bibliques dans leur folie en attendant l'enfer. Mais je te prie, Ô Dieu, pardonne les péchés de quiconque lit ou écoute et croit cette prière et accorde-lui de recevoir aussitôt la guérison, la délivrance et la bénédiction et le changement dans sa vie car cette voix qui a parlé le 24 avril 1993, c'est cette même voix qui parle ici.

73 Ô Dieu, dans les villes et campagnes d'Europe, d'Amérique, d'Afrique et d'Asie, que partout où cette supplication que j'élève ce matin sera lue ou écoutée et crue, il y ait des guérisons et délivrances et bénédictions quel que soit le problème ou la maladie.

74 Ô Dieu, je suis un prisonnier en sursis, je n'ai pas le droit de voyager mais un médecin produit un médicament et sans que ce médecin voyage, ce médicament se propage partout dans le monde entier et guérit des milliers de personnes sans distinction de race, de religion et de rang social. Qu'il en soit ainsi pour cette supplication pour quiconque la lira ou l'écoutera et croira partout dans le monde entier.

75 Ô Dieu, non seulement moi, mais mes apôtres et pasteurs ont prié et le VIH et le cancer ont disparu. Et aujourd'hui, que partout où cette parole sera lue ou écoutée et crue, des guérisons, délivrances et bénédictions soient constatées et confirmées quel que soit le problème ou la maladie. Et que les témoignages surabondent partout sur la terre.

76 Que partout l'Asiatique, l'Européen, l'Américain et l'Africain expérimentent cette grâce. Et quand vous serez guéris, si vous étiez chrétiens, musulmans, hindouistes, bouddhistes, jaïns, shintoïstes, sikhs ou taoïstes, que votre temple, église, mosquée, ashram ou votre entourage soit votre premier lieu de votre témoignage pour ce miracle.

77 Le pasteur José Hernandez de Venezuela a cru en moi il y a deux mois avec son église et sa femme qui avait un problème d'enfantement est maintenant enceinte suite à ma prière. Et beaucoup de femmes ont reçu cette grâce. La piscine de Bethesda et le torchon qui touchait le corps de Paul, c'est l'ombre du Message de l'heure descendu du ciel le 24 avril 1993 pour ta délivrance et purification.

78 Le capitaine Békoin a passé huit ans dans le branhamisme avec sa femme sans enfant. Ayant cru en moi, il m'expliqua sa situation. J'ai prié pour sa femme et le même mois, sa femme a conçu et a enfanté leur premier enfant. Et les parents et les voisins et les branhamistes furent tous dans l'étonnement. Ô Dieu, dans les villes et campagnes d'Europe, d'Amérique, d'Afrique et d'Asie, que partout où cette supplication sera lue ou écoutée et crue, des femmes expérimentent cette même grâce et que des témoignages inondent la terre.

79 Quand mon ami Jean René abandonna l'alcool, son père vint me voir à la maison afin que je fasse en sorte que lui aussi ne boive plus. Ô Dieu, que quiconque se trouve dans une condition semblable et lit ou écoute cette supplication et croit en moi, reçoive la délivrance de ces choses car la purification, c'est le droit de tous les habitants de la terre aujourd'hui selon ta promesse au prophète Daniel.

80 La Sœur Esther qui est policière n'avait pas le sommeil. Ses nuits étaient troublées par des cauchemars malgré toutes les prières de son église évangélique. Mais le jour où elle crut en moi, ses cauchemars disparurent sans prière. Et par elle, son père et sa mère et sa famille crurent et elle est maintenant officier de police. Des milliers de personnes ont vu leurs situations sociales transformées.

81 Ô Dieu, par ton autorité et en vertu du mandat que j'ai reçu de Toi le 24 avril 1993, j'annule toute malédiction et toute œuvre de sorcellerie et toute œuvre maléfique dans la vie de quiconque se trouve dans une condition quelconque et croit en moi. Qu'il reçoive guérison et délivrance et bénédiction quel que soit le problème ou la maladie.

82 Ô Dieu, dans ce Message de l'heure que Tu m'as donné, des milliers d'alcooliques, des fumeurs de cigarettes et de drogue ont été délivrés sans effort et cela a souvent conduit leur entourage ou parents dans ce Message du temps de la fin.

83 Des dizaines de personnes allant aux baptêmes, gardaient leurs cigarettes, alcools ou drogues à la maison car ils ne croyaient pas qu'ils abandonneraient ces choses mais après leur baptême, ils jetaient ces cigarettes et drogues et alcools car toute envie les avait quittés et suite à cela, d'autres personnes ont cru. Ce Message du temps de la fin est vivant et le nom et la puissance de Dieu s'y trouvent.

84 Ô Dieu, cette prière ne prend pas la place de la médecine ou d'un ministère mais que sur toute la face de la terre, que quiconque se trouve dans une condition de maladie, de possession, de trouble ou de difficulté quelconque et la lit ou l'écoute et croit, reçoive guérison, délivrance et bénédiction pendant que moi le prophète Kacou Philippe, je suis dans le monde et qu'il soit connu qu'il n'y a de Dieu que Toi seul et je suis ton prophète.

85 Un arabe m'avait dit que son fils criait constamment dans la maison : « Papa, je vois des personnes… Je vois des personnes ». J'ai prié et ces apparitions ont disparu. Beaucoup de petits enfants partout étaient agités et avaient des nuits troublées et des maladies étranges mais suite à l'acceptation de ce Message par leurs parents, ces troubles et maladies ont disparu.

86 Récemment, au Brésil, un homme assis seul, écoutant mes paroles a levé sa main disant : « Ô Dieu, je crois cet Africain, je te prie de me faire grâce aussi ». Et le kyste génital et le trou dans l'œil qui le tourmentaient, ont disparu aussitôt. Oui, ce Message est l'immense mer

descendue du Ciel pour la guérison, la délivrance et la purification de quiconque croit. Cette puissance qui entra en moi le 24 avril 1993 se trouve dans ces paroles que vous lisez ou entendez en ce moment pour la délivrance de toute l'humanité. Aujourd'hui, moi le prophète Kacou Philippe, mon Message est le temple, le lieu pourvu par Dieu pour y faire résider son nom et son autorité et sa puissance pendant que je suis vivant sur la terre.

87 Ce que tu n'as pas obtenu dans les bains rituels, les jeûnes, les yogas, l'encens, la Ruqiya et toutes les pratiques chamaniques et exorcistes, les méditations profondes et les ascèses de ta religion, tu l'obtiendras sans effort dans ce Message. Ce Message est l'arche du Dieu suprême face aux dieux des religions.

88 Et après avoir lu ou écouté, quand tu feras l'expérience de délivrance, le lendemain, brûle ou jette tous les livres saints, images, statuettes, reliques et objets de foi chrétiens, musulmans, hindouistes, bouddhistes, jaïns, shintoïstes, sikhs et taoïstes et quitte toutes tes pratiques et prends désormais le chemin de la libération finale et du paradis éternel après ta mort. Ceci est le commencement de ta rédemption et tu dois vaincre toute parole ou pensée qui viendra s'opposer à cette décision.

89 Ô Dieu de grâce et de miséricorde, que par cette supplication les muets parlent, les aveugles voient, les paralytiques marchent et que toutes sortes de maladies soient guéries. Que les témoignages de tes bienfaits inondent toute la terre et que maintenant la lumière qui est apparue le 24 avril 1993 soit vue de tous les habitants de la terre comme le soleil. Je te prie, ouvre les yeux de tous les habitants de la terre afin que tous te connaissent.

90 Ô Dieu, que tous les peuples de la terre connaissent que c'est Toi le Seigneur Dieu créateur de l'univers qui m'a envoyé. Dans ta grâce, aie pitié et ouvre les yeux et l'esprit de quiconque lira cette parole comme tu as eu pitié de moi le 24 avril 1993 et que Tu as ouvert mes yeux. Je Te prie de souffler maintenant un vent de délivrance et de repentance qui transformera toute la Chine, l'Asie et le reste de la terre. Ô Dieu, merci. Merci pour le Salut et pour tout le bien que Tu feras à la terre par cette supplication. Amen !

Chapitres similaires: Kc.131, Kc.135, Kc.136, Kc.139 et Kc.140

Le Message de Matthieu 25:6 - Texte intégral
KACOU 142:L'ÉVIDENCE DE LA RÉDEMPTION

Lettre que le prophète Kacou Philippe a écrite, le 07 juin 2020

1 Lettre que moi le prophète Kacou Philippe, j'ai écrite ce matin du 07 juin 2020 de la part de Dieu.

2 La terre ne croit pas les prophètes vivants. Si Israël, la vallée des prophètes ne croit pas les prophètes vivants, que peuvent les nations face à moi, Kacou Philippe ? Si je dis aux chrétiens que Élie et Moïse d'Apocalypse 11, c'est une même personne physique qui viendra sur la terre en Israël avec l'esprit d'Élie et Moïse, qui est-ce qui me croira en tant que prophète ? Mais quand je vais expliquer, ils croiront cela. Et plus tard, ils diront même que ce sont eux qui avaient révélé avant moi que Élie et Moïse, ce sera la même personne.

3 Et maintenant, aucun homme sur la terre ne se demande pourquoi cette pandémie de la Covid-19 nous dévaste-t-elle depuis décembre 2019 ? Ils cherchent tous comment l'arrêter. Mais où sont les dirigeants religieux, les homosexuels et les lesbiennes ? Ils sont tous en quarantaine. Ils réapparaîtront encore plus mauvais dès la fin du fléau. Et les grandes nations produiront encore plus d'armes nucléaires. Et pour quel but dois-je prier pour que cette tragédie cesse ? Et vous, que ferez-vous pour apaiser le cœur de Dieu ? Pouvez-vous ligoter le pape et Benny Hinn, Joseph Branham, Baruti Kasongo et vos dirigeants religieux qui séduisent la terre ? Pouvez-vous ligoter les musulmans Amr Khaled et Rachid Eljay ? Pouvez-vous ligoter les Indiens Sadhu Sundar Selvaraj et Jaggi Vasudev alias Sadhguru ? Pouvez-vous ligoter les présidents des organisations homosexuelles et lesbiennes ?

4 Tous ceux que vous suivez dans les religions n'ont aucun mandat de Dieu. Dieu ne les a pas envoyés. Un roi peut envoyer son serviteur pour aller appeler sa femme en voyage. Mais cela ne donne pas droit à tout le monde d'aller appeler la femme du roi. Si vous le faites, on vous demandera : « Monsieur, par quel mandat parlez-vous à la reine » ? Et la sentence, c'est la pendaison.

5 Et vous tous, dirigeants du christianisme, de l'islam, de l'hindouisme, du bouddhisme, du jaïnisme, du shintoïsme, du sikhisme, du confucianisme et du taoïsme, en quelle date, quelle langue, où et comment Dieu vous a-t-Il parlé pour vous envoyer ? Sous quelle apparence Dieu vous était-Il apparu ? Moi qui vous parle, quand une voix audible me parle, je sais si cette voix est celle de l'Agneau du 24 avril 1993 ou pas.

6 Et en ce temps d'arnaques, une voix inconnue peut-elle vous dire : « Chéri, où as-tu mis la clé de la chambre » ? et vous lui direz où vous avez mis la clé ? Quand les arnaqueurs vous envoient des mails, des sms ou vous appellent, vous êtes prudents mais pour le Salut, cela ne vous dit rien parce que vous êtes des enfants de Satan.

7 Tous vos dirigeants religieux ont entendu des voix sans voir l'auteur de ces voix. Vos imams, khalifes, pasteurs, rabbins, moines et sâdhus, ce sont tous des arnaqueurs. Chaque prophète de la Bible a vu une personne. Ésaïe 6 :1 dit : « L'année de la mort du roi Ozias, je vis le Seigneur assis sur un trône très élevé ». Jérémie 1 dit : « L'Éternel me parla et étendit sa main et toucha ma bouche... ». Mais qu'en est-il de vos dirigeants religieux ? Ce sont tous des arnaqueurs. Et quand vos dirigeants religieux vous disent : « Une voix m'a dit... », vous avez peur de leur demander d'où leur vient cette voix parce que vous êtes des enfants du diable et le Salut après la mort ne vous dit rien. Mais tous les enfants de Dieu parmi vous viendront à moi.

8 J’ai pu ouvrir l'esprit de l'humanité pour comprendre que la Bible, bien qu’étant la Parole de Dieu, ne peut sauver personne. Avant moi, aucun homme sur la terre ne le savait ni même William Branham qui disait sans cesse que son absolu, c'était la Bible. Et par ce Message du temps de la fin, je conduirai beaucoup de membres du christianisme, de l'islam, de l’hindouisme, du bouddhisme, du jaïnisme, du shintoïsme, du sikhisme, du confucianisme et du taoïsme à Dieu.

9 Et quand je dois apporter une nouvelle révélation, je prends le soin de vérifier partout que personne ne l’a dite avant moi et souvent, je dis : « Ce que je vais dire, si quelqu'un l'a dit avant moi, je ne sais pas ». Et vous bande de plagiaires, pourquoi ne faites-vous pas cela aussi ?

10 Quand tu dis : « La Bible est un livre d'histoire... On ne peut pas être sauvé par un prophète mort... On est sauvé par un prophète vivant... Celui qui meurt dans une religion va en enfer... Il y a quatre ministères... Je suis le seul vrai prophète sur la terre et que nul ne peut être sauvé que par moi, ... », il faut dire que c'est Kacou Philippe qui l'a dit sinon c'est un plagiat. Quand je révélais ces choses en 2002, personne ne les avait jamais révélées avant moi. Ce langage était nouveau.

11 Dieu ne peut pas envoyer un prophète pour venir plagier ce qu'un autre prophète est en train de dire. Et comment un vrai prophète peut-il plagier un faux prophète ? Et vous qui fuyez la confession publique pour aller suivre les plagiaires, honte à vous ! Et quand vos plagiaires parlent, vous savez très bien qu'ils ont fait le plagiat du Message du prophète Kacou Philippe mais vous leur dites : "Amen". Malhonnêtes que vous êtes !

12 La toute première voix qui a condamné publiquement toutes les églises, c'est celle du prophète Kacou Philippe. William Branham ne l'avait jamais fait. La toute première voix qui a dit qu'on ne peut pas être sauvé par une religion ou un livre saint et que la Bible est un livre d'histoire, c'est celle du prophète Kacou Philippe. Tous ceux qui se disent prophètes aujourd'hui ne sont que des récitateurs et plagiaires de Kacou Philippe. Ils ne disent rien de plus et ne vont pas plus loin que ce que Kacou Philippe a déjà dit.

13 Nokia était apparu d'abord et plus tard, Nokla apparut sans brevet, sans appel et commission. Nokla, c’est le point de chute des ennemis de Nokia, ennemis de la confession publique et des rusés, frustrés et rebelles incompétents de Nokia. Toujours un vrai billet de banque apparaît d'abord et plus tard l'imitateur Satan apporte les faux billets. C'est une chose qui a de la valeur qu'on imite ou plagie. Et mon Message a des contrefaçons, imitations et plagiats parce qu'Il vient de Dieu.

14 C'est par mon Message que les imitateurs et plagiaires existent. Ce qu'ils ont de plus important dans leur plagiat, c'est ce qu'ils ont pris dans l'original qui est mon Message. C’est ici la deuxième fois que je parle en cette année 2020 mais eux, bavardent tout le temps. Pourtant leurs révélations ne sont rien d’autres que des perversions de ce que j’ai dit.

15 En 2002, quand Nokia avait révélé que : « La Bible est un livre d’histoire qui doit être au musée ». Les Nokla ont réfléchi et sont venus dire : « La Bible n’est pas la parole de Dieu ». Vous voyez ? Nokla, c’est la mauvaise prononciation de Nokia. Ils ne prêchent jamais de nouvelles choses.

16 En 2002, quand je condamnais et nommais les religions et les dirigeants religieux,

personne ne l'avait jamais fait avant moi, ni même William Branham. Et parlant de disciples, quand mes disciples disaient : « Je suis disciple de Kacou Philippe », tout le monde était étonné et scandalisé car ils étaient habitués à entendre : « Je suis disciple de Jésus, je suis chrétien, je suis la parole, je suis évangélique, … ». Mais sachez qu'en une génération, il y a les disciples du prophète vivant d'un côté et les fils du diable de l'autre côté.

17 Mais toute la terre finira par tenir le langage du Cri de minuit. Les hommes diront tous qu'un livre saint ou qu'un prophète mort ne peut sauver personne. Quand ils ont vu Kacou chapitre tel verset tel, ils étaient tous étonnés et scandalisés mais j'ai prophétisé que Satan imiterait cela. Des genres de Koffi 17 :3 et Simba 42 :12 viendront surtout d'Afrique à cause de la malédiction de Cham. Ils ont honte de le faire parce que je l'ai prophétisé mais ils le feront pour accomplir la prophétie.

18 Dieu seul sait quel dur combat j'ai mené depuis 2002 pour faire accepter le terme "Prophète messager" à l'humanité. Et personne ne savait que les prophètes de la Bible comme Moïse, Ésaïe et Jérémie ne faisaient pas partie d'Éphésiens 4 :11, y compris William Branham. William Branham condamnait le ministère de la femme mais laissait sa chaire à des pasteurs dont les femmes prêchent. Et c'est Tommy Osborn et sa femme Daisy qui ont présidé son service funéraire mais je suis celui qui a condamné le ministère de la femme dans toute sa dimension. On ne peut pas refuser la viande de porc et manger la sauce de porc.

19 C'est moi le prophète Kacou Philippe qui ai ramené la vraie sanctification sur la terre par la confession publique. Et tous les dirigeants religieux qui refusent la confession publique sont des éleveurs de porcs. Les nuits, leurs fidèles que vous voyez, ces chrétiens, musulmans, bouddhistes, hindouistes, taoïstes, confucianistes que vous voyez, ce sont des cinéastes et des tourneurs de films de sexe avec leurs téléphones. C'est pourquoi ils ont la haine de Kacou Philippe et de la confession publique.

20 J'ai dit le 20 octobre 2002 que c'est à cause des homosexuels et des religions que le coronavirus et les pestes et pandémies allaient venir sur la terre et si tu m'as compris tu ne retourneras plus jamais dans ton église, temple, mosquée ou homosexualité sauf si tu es un ennemi de Dieu. Et si vous aimez la terre, ne retournez plus jamais dans vos temples, églises, mosquées et dans l'homosexualité car le monde ne veut plus de malheur. Tout temple, église, mosquée, ashram et défilé d'homosexuels est un appel à un nouveau malheur sur la terre.

21 Ce sont les jeûnes et prières et méditations des religions et les défilés d'homosexuels qui font descendre les maladies, tremblements de terre, cyclones et inondations sur la terre. Et après ces malheurs, les bars, maquis et boîtes de nuit ouvrent à nouveau. Les églises, temples et mosquées ouvrent à nouveau. Et les homosexuels et lesbiennes défilent afin que d'autres malheurs plus grands viennent sur la terre.

22 Parti de Wuhan en Chine, le coronavirus a frappé la Chine et les pays d'Asie puis l'Europe puis l'Amérique et enfin l'Afrique. Et dans ce malheur, où sont tous les grands pasteurs et prophètes remplis du Saint-Esprit ? Où sont les grands faiseurs de miracles qui séduisaient la terre ?

23 Où sont tous les pasteurs et prophètes qui ressuscitaient les morts et à qui Dieu parle

bouche à bouche ? Ils ont tous disparu afin que le monde entier voie que ce sont des séducteurs. Ils sont tous assis derrière leur bureau avec des masques. Satan les a tous mis en résidence surveillée. Et tout leur espoir est tourné vers les médecins.

24 Et partout sur la terre, c'est la terreur. Des hommes s'écroulant et mourant dans les rues loin de leur maison. Des corps se décomposant dans les rues. Des corps d'hommes brûlés dans les rues. Des rapaces et des charognards se rassasiant de chair humaine.

25 Dans les hôpitaux, on choisit qui doit vivre et qui doit mourir. Des milliers de morts en un seul jour. Le riche et le pauvre meurent ensemble et sont enterrés dans des fosses communes sans service funéraire.

26 L'Asie, l'Europe, l'Amérique et l'Afrique, chaque continent compte ses morts. Jusqu'où ira cette pandémie ? Dieu seul le sait. L'Italie pleure 33.000 morts. La France, 30.000 morts. L'Angleterre, 40.000 morts. Le Brésil, 35.000 morts. Les États-Unis, 100.000 morts. Et la tragédie continue. Et les noirs d'Amérique sont les plus frappés car, 400 ans après leur déportation d'Afrique, ces danseurs de gospel, boogie-woogie et de praise break n'avaient pas d'oreille pour écouter la voix de Moïse dans Kacou 137.

27 Déjà, à la date du 20 avril, l'Italie comptait 111 prêtres morts parmi lesquels de grandes figures du Vatican. Les écoles et lieux de culte sont fermés. Les États décrètent la quarantaine ou la prison généralisée pour leurs populations mais ils appellent cela : confinement. Mais dans le monde entier, à ce jour, aucun de ceux qui croient en moi n'est mort. Et ceux qui furent atteints par cette pandémie, ma prière les a tous délivrés.

28 Et pendant que la pandémie dévaste la terre, les principaux responsables que sont les membres du judaïsme, du christianisme, de l'islam, de l'hindouisme, du bouddhisme, du jaïnisme, du shintoïsme, du sikhisme, du taoïsme et les homosexuels jouent aussi les victimes comme dans une scène de sorcellerie africaine et les États leur apportent assistance.

29 L'injustice sur la terre, c'est dans les religions. Quand le pauvre affamé vole un morceau de pain, la religion et la loi des hommes coupent sa main mais les riches ruinent leur pays et vont faire des dons au pape ou vont se réfugier en Arabie Saoudite.

30 Qui est-ce qui pouvait couper la main de Ben Ali qui repose maintenant en paix à Médine près du tombeau de Mahomet ? Qui est-ce qui peut couper la main de Leïla Trabelsi qui mène une vie paisible en exil en Arabie Saoudite, le berceau de l'islam ? Et pourquoi les satanistes Zakir Naik et Rachid Eljay ne prêchent-ils pas contre cela ?

31 C'est pourquoi, quand Dieu envoie une malédiction sur la terre, c'est d'abord contre les religions. Et si malgré vos nombreuses prières de tous les jours ce mal a atteint la terre, comment ne savez-vous pas que vos prières ne pourront pas l'arrêter ? Et des dirigeants religieux récalcitrants qui refusaient la quarantaine furent frappés par la pandémie.

32 Le 22 mars 2020, le révérend américain Gerald Glenn de l'État de Virginie s'écria : « Dieu est plus puissant que le coronavirus ». En moins d'une semaine, il occupait un casier de la morgue de l'État de Virginie. En avril 2020, l'archibishop Kassy d'Azito président de la confédération des églises évangéliques de Côte d'ivoire annonçait au monde entier qu'il avait le remède contre le coronavirus. Le 16 mai, il occupait déjà un casier de la morgue

d’Abidjan.

33 Le 17 mai 2020, le cheick Boikary Fofana, président du Conseil supérieur des imams et mosquées de Côte d'Ivoire s'inclinait devant le virus. Ce même 17 mai, le grand imam Ahmed Lamri de France s'inclinait devant le virus. Avant eux, ce fut l’archibishop Mario Salfate Chacana, président du Pentecostal Methodist Church Corporation du Chili. Ils voulaient contester avec le virus et ils s’inclinèrent tous comme monseigneur Mulumba du Congo-Kinshasa et monseigneur Silvius Njiru du Kenya.

34 C’est le pasteur Mamadou Karambiri qui fit venir le coronavirus au Burkina Faso. En Europe, Riay Tatary, président de la commission islamique d’Espagne s’inclina devant le virus, il détenait pourtant les meilleures sourates contre le virus.

35 Et beaucoup de branhamistes dont les pasteurs Emmanuel Muimpe de France et Souza de Liège en Belgique s’inclinèrent devant le virus. Au lieu de prêcher Kc.3 :25 comme leur collègue Javier Sánchez du Nicaragua, ils criaient : « Frère Branham dit que l’ange de la mort, c’est pour ceux qui n’ont pas le Saint-Esprit ou le sang sur le linteau de leur porte ».

36 Et comme eux, le pasteur Jean-Marc Thobois, grand spécialiste d'Israël et grand médiateur judéo-chrétien s’inclina devant le virus. Le révérend Michel Leplay, grande figure du protestantisme européen et chef de Keren Israël depuis 1977 s’inclina devant le virus. Eliahou Bakshi, le grand rabbin Séfarade d'Israël et un très grand nombre de juifs, chrétiens, musulmans et hindous de premier plan s’inclinèrent devant le virus.

37 Et tous ces dirigeants religieux, ennemis des prophètes vivants et des révélations de Dieu depuis leurs pères sont tous allés auprès de Satan. La terre les écoute et pourtant ils ne sont pas prophètes. Ils interprètent des songes et des visions or ils ne sont pas prophètes pour savoir de qui viennent ces songes et visions avant d’en donner leurs interprétations.

38 Il est vrai que des hommes et des femmes auront toujours des songes et visions de Dieu partout dans le monde mais pour cette heure, je suis le Maharishi, le grand voyant et quand un dirigeant religieux aura une vision ou un songe ou entendra une voix audible, c'est à moi de confirmer que cela vient de Dieu et d’en donner l’interprétation. Et plusieurs personnes qui n’avaient jamais entendu parler de moi ont eu de grands songes et visions venant de Dieu.

39 Un blanc irlandais, l’apôtre Robert Huczko m’a raconté un songe qu’il a vu il y a très longtemps avant qu’il entende parler de moi. Il dit que dans le songe, il était tout seul sur une petite île au milieu de la mer. Et il y avait une grande échelle loin au-dessus de lui, entre le ciel et l'île. Le sommet de l'échelle était dans le ciel. Puis deux hommes vinrent à lui avec une petite échelle. Et ils placèrent la petite échelle et il monta dessus et atteignit la grande échelle. Et en montant la grande échelle, il devait regarder vers le ciel et non en-dessous. Il monta et descendit. Et les deux hommes lui ont dit : « Suis-nous ». Et les deux hommes s'en allaient marchant sur les eaux et lui aussi les suivait, marchant aussi sur les eaux. Et le songe prit fin.

40 Dieu lui a montré qu’un jour, il recevra cette petite échelle qui est ce Message afin qu'il soit sauvé et qu’il ira lui aussi sur les eaux qui sont les nations pour sauver des âmes. Il a cru en moi avec sa famille en 2015 et il a prêché ce Message partout en Irlande, en Espagne et en Pologne avant de me raconter ce songe.

41 L’année de la mort du président Houphouët, le 24ème jour du premier mois hébreu, comme Daniel, j’ai vu cette grande vision. Et ceci est la même échelle de Jacob sur laquelle les saints anges montaient et descendaient dans cette grande vision. Elle était loin au-dessus des eaux qui sont les peuples, les langues et les nations de la terre. Et pour aller au Ciel, vous avez besoin d'une autre échelle qui est le ministère du prophète vivant de votre temps. Et pour notre temps, tous mes disciples tiennent cette échelle pendant que je suis vivant sur la terre.

42 Allez en pèlerinage à La Mecque ou sur les cinq monts sacrés de Chine. Purifiez-vous dans les Kumbh Mela, dans les bains rituels dans le Gange, le Bagmati et le Saraswati. Soyez des chrétiens remplis du Saint-Esprit. Soyez pieux dans vos religions mais sans l'échelle qui est le ministère du prophète vivant de votre temps, vous n'atteindrez jamais la grande échelle du paradis qui est suspendue entre le ciel et les eaux et vous irez en enfer.

43 L'échelle de l’enfer descend jusque sur la terre dans les temples, églises, mosquées, ashrams, bars, cinémas, hôtels, boîtes de nuit, loges, partis politiques, stades de football et dans l’homosexualité pour que tous les habitants de la terre montent tandis que l'échelle de Dieu est suspendue très loin au-dessus de la terre.

44 Aussi, durant ces dix-huit ans de ministère, j’ai vu des dizaines de dessins et représentations des éléments de la vision du 24 avril 1993 et j'ai compris pourquoi Dieu a dit à Israël de ne pas faire de représentation des choses que Moïse avait vues dans le Ciel. Je n’ai jamais vu une représentation conforme de la vision du 24 avril 1993.

45 Dans la vision, l'Ange et l'Agneau étaient arrêtés sur les eaux comme on s'arrête sur la terre ferme. Ils étaient à plus de quarante mètres de moi. L'Agneau était aussi arrêté sur les eaux du côté gauche de l'Ange et l'Ange le tenait par la corne. L'Ange n'avait pas déployé ses ailes. Je n'avais pas vu ses ailes et il n'avait pas tendu l'épée vers le ciel.

46 L'Ange était revêtu d’un manteau comme celui des grands sacrificateurs d’Israël. Et j’ai connu que cet ange est Melchisédec pour l'expiation des péchés et la purification des fils de Dieu parmi les nations selon le cinquième chérubin d’Ézéchiel 10 :7 ayant le charbon ardent. L’Ange de la vision de 1993 est le même ange d’Apocalypse 10 :7 et c’est le même ange d’Ézéchiel 10 :7 et cet ange est Melchisédec.

47 Et cet Agneau qui me parlait, c'est le même Agneau que Jean a vu sur l’île de Patmos, comme immolé dans le livre d'Apocalypse. Et quand l'Agneau me parlait, il bougeait en s’entortillant comme de douleur mais l'Ange ne bougeait pas. L’Ange me regardait fixement pendant que l'Agneau parlait. Il ne regardait nulle part. Il n'avait pas baissé l'épée. Il la tenait comme s'il s'apprêtait à l'utiliser. Je voyais bien l’Ange, ses vêtements et son épée de sacrifice. Tous, y compris l’épée et les cornes de l’Agneau, étaient de la même blancheur pure.

48 Mais quand je suis allé me tenir avec eux sur les eaux, je n'avais pas de corps physique. Ce fut comme si j’avais fondu en eux. J'étais une nuée. Et l'échelle sur laquelle les anges montaient et descendaient était comme un escalier au-dessus des eaux. C'était du côté gauche à moins de quarante mètres de l'Ange et l'Agneau. Et le camion militaire avait des pneus. Ce n'était pas un char de combat avec des chaînes. Je crois que lors de la représentation de l’arche et des chérubins, Moïse se tenait là et disait : « Faites ceci, faites

cela ».

49 Et dans la vision, je tombai mort puis je ressuscitai dans un corps céleste. Puis je fus enlevé pour aller rejoindre l'Ange et l'Agneau sur les eaux. Puis je suis rentré dans la constellation de l'Ange et l'Agneau.

50 Ce ne fut pas des yogas, des livres saints, des religions ou des méditations profondes qui m'avaient donné ce pouvoir de la résurrection et de l'enlèvement mais la Parole de l'Agneau. Ceci est l'évidence de la rédemption. Et quiconque aspire au Nirvana, à la libération du Samsara, à la perfection, à l'éveil, à l'illumination complète et à l'enlèvement auprès de Dieu doit recevoir cette Parole de l'Agneau pendant que je suis vivant sur la terre.

51 En acceptant le sacrifice du Seigneur Jésus à la croix, c'est afin que nos péchés nous soient pardonnés. En acceptant le baptême en Son nom, c'est afin qu'après la mort, nous puissions ressusciter comme Lui. De même, c'est la Parole de l'Agneau en moi qui avait rendu cette action possible malgré que je fusse mort et c'est ce Message du Cri de minuit en vous qui rendra cela possible le jour de l'enlèvement même si vous êtes morts.

52 Mais pourquoi donc les gens ne comprennent pas cela pour être sauvés ? Toi qui me lis ou m'écoutes, pourquoi ma parole ne te dit rien ? Ne portes-tu pas ta bouche vers le sexe de ton conjoint ? Ne vas-tu pas avec ta femme par derrière, dans la position d'un chien ? Tu ne fais pas cela et malgré cela tu ne comprends pas ce que moi le prophète Kacou Philippe je dis afin que tu sois sauvé après ta mort ? As-tu effacé toutes images et vidéos de sexe de ton téléphone et ordinateur et malgré cela, tu n'arrives pas à croire en moi Kacou Philippe pour que tu sois sauvé ? Tu as un désir de sainteté et malgré cela tu as la force de laisser la confession publique pour aller t'asseoir dans ton temple, église, mosquée et ashram ?

53 Or en croyant en ce Message de l'Agneau, c'est afin que par Lui, nous ayons le pouvoir de la résurrection, de la perfection et de l'enlèvement et d'entrer dans la divinité. Le Salut, ce n'est pas d'être dans la vérité mais le Salut, c'est de croire au prophète vivant de ton temps. Dans la vision de 1993, je fus comme Jean, sur l'île de Patmos. Les prophètes sont l'évidence de la rédemption en leur temps.

54 La vision du 24 avril 1993 se trouve entre les lignes du livre d'Apocalypse de Jean qui est dans la Bible. Le 24 avril 1993, j'ai vu l'Ange et l'Agneau comme une étoile ou une boule de lumière dans le ciel puis cette lumière est descendue vers moi et voici, c'était un ange tenant une épée nue dans sa main droite et tenant un agneau par la corne à sa gauche.

55 Et quand vous avez rejeté ce Message du temps de la fin, sachez que le jour de votre mort, que vous soyez une prostituée, un meurtrier, un homosexuel ou un membre du judaïsme, du christianisme, de l'islam, de l'hindouisme, du bouddhisme, du jaïnisme, du shintoïsme, du sikhisme, du confucianisme ou du taoïsme, vous verrez aussi une lumière blanche très loin mais dans un tunnel formé par des anges déchus, des démons. Cette lumière vous tirera vers elle comme l'Ange et l'Agneau m'ont tiré vers eux au-dessus des eaux et quand vous y arriverez, ce sera Satan, le chef de l'abîme. Et le tunnel se refermera derrière vous afin que vous ne puissiez plus ressortir de l'enfer.

56 Je ne vous raconte pas une imagination mais des expériences en tant que prophète afin que l'humanité croie en moi et soit sauvée. Je vous ai raconté comment en 1993, je suis entré par le mur dans la maison où était couché mon corps. Je pouvais voir cette nuée luisante et

mon corps couché au sol. Tantôt mon esprit était dans la nuée luisante tantôt dans l'invisible. C'était dans la journée et donc je voyais les gens qui allaient çà et là mais personne ne me voyait car j'étais invisible. Et dans tout cela, je n'ai pas vu de tunnel avec une lumière blanche au bout.

57 Le tunnel, c'est le chemin du paradis de Satan. Le tunnel, c'est le trou du puits de l'enfer et la lumière au bout est Satan déguisé en ange de lumière. Je vous le dis en tant que votre prophète. Vous êtes libres de ne pas me croire mais quelle que soit votre religion ou croyance, je suis votre prophète comme le président d'un pays est le président de tous les habitants de ce pays y compris les opposants. Voir des visions en plein jour les yeux ouverts, raconter aux gens les songes qu'ils ont vus avec les détails y compris ce qu'ils ont oublié, si je ne suis pas un rassoul, un maharishi ou un prophète, alors qui suis-je ?

58 Rejetez-moi et soyez pieux dans vos religions mais le jour de votre mort, vous entrerez dans le tunnel de votre religion qui est le puits de l'abîme avec une lumière au bout qui est Satan. Vous aurez l'impression que vous montez au ciel dans ce tunnel alors que vous descendez dans les profondeurs du puits de l'abîme. Vous savez que selon la position de la terre, vous pouvez marcher la tête renversée sans le savoir. Soyez pieux dans vos religions, distribuez vos biens aux pauvres, croyez en vos prophètes morts et vos religions et tous vos livres saints d'un bout à l'autre et mettez en pratique tout ce qui s'y trouve mais le jour de votre mort, vous verrez une lumière douce et blanche au bout d'un tunnel et cette lumière vous attirera à elle et quand vous arriverez à elle, voici, ce sera Satan, le prince de l'abîme.

59 Peut-être que dans ce tunnel, vous ne saurez pas que vous descendez dans le trou de l'abîme car vous aurez l'impression de monter alors que vous descendez. Vous aurez l'impression que vous allez vers le royaume paisible du paradis de Dieu alors que vous allez vers l'enfer. C'est le même chemin et la même séduction que vous avez choisis sur la terre qui vous conduiront à Satan.

60 Un chrétien peut voir Jésus, un musulman peut voir Mahomet, un hindou peut voir Krishna et un bouddhiste peut voir Bouddha alors que c'est Satan. Et en allant vers Satan, vous sentirez la même paix profonde et la douceur et l'assurance satanique que vous aviez dans vos religions et autres pratiques sataniques sur la terre. Le tunnel est le piège et la lumière blanche au bout est l'appât. Et les tunnels sont différents les uns des autres selon vos croyances, religions et pratiques mais l'unique chemin du ciel depuis la fondation du monde, c'est le prophète vivant de ton temps.

61 Quand l'Agneau m'avait parlé, c'est sa Parole en moi qui m'avait donné le pouvoir d'aller vers eux au-dessus des eaux. C'est la Parole en moi que l'Ange et l'Agneau avaient attirée vers eux et à la résurrection des morts, c'est ce Message de l'Agneau en nous que la parole tirera vers Elle.

62 La Parole viendra chercher la Parole vivante descendue le 24 avril 1993 et habitant en nous. La Parole nous appellera et c'est cette Parole de l'Agneau en nous qui répondra. Il ne s'agit pas d'une vérité, d'un bon cœur ou autre chose mais cette Parole en langue inconnue. L'ange avait dit à Corneille : « Pierre te dira les paroles par lesquelles tu seras sauvé ».

63 Nous sommes l'Épouse parole parce que nous avons reçu cette parole venue de l'Agneau le 24 avril 1993. Nous ne sommes pas saints par piété dans une religion, par un livre saint ou

par nos bonnes œuvres mais nous sommes saints parce que nous avons reçu cette parole venue de l'Agneau le 24 avril 1993 selon la promesse de Dieu à Daniel disant : Va Daniel car ces Paroles en langue inconnue sont cachées et scellées jusqu'au temps de la fin. Plusieurs Les liront et seront purifiés et blanchis et affinés et aucun membre de ces temples, églises, mosquées, ashram, boites de nuit et de l'homosexualité ne comprendra.

64 Dans la vision, l'Agneau me parla, sa voix comme la voix d'une multitude entra en moi. Je tombai mort. Mon âme alla les rejoindre sur les eaux. Qu'est-ce que c'est ? Le 24 avril 1993, la Parole de l'Agneau contenue dans le petit livre ouvert venue à l'épouse en tant que les sept tonnerres selon la promesse de Daniel 12 :10 et d'Apocalypse 10 :7. Et plus tard, la foule est venue des quatre coins de la terre. C'est moi Kacou Philippe que la foule a vu et c'est moi qui ai parlé avec la foule mais la foule a dit : « Nous croyons entièrement ce que l'Agneau a dit ». Qu'est-ce que les gens croient donc quand je parle ? Est-ce les paroles de Kacou Philippe ? Non ! Non ! Non ! Mais ce sont les paroles de l'Agneau. Je ne suis que la bouche et l'interprète de l'Agneau.

65 L'Agneau a dit des choses dans une langue inconnue. Vous n'avez pas compris et vous m'avez dit : « L'Agneau dit quoi » ? Et moi, je vous ai dit : « Il dit que : La confession doit être publique. Le baptême doit être pour la restitution dans une eau naturelle où il y a des poissons. La race noire vient d'une lèpre en Égypte. Toutes les religions de la terre sont du diable. La Bible est un livre d'histoire. Le Salut, c'est uniquement par un prophète messager vivant. Élie et Moïse d'Apocalypse 11, c'est une même personne, … Quand un chrétien prie sur une nourriture, tu ne dois pas manger cette nourriture. Et jusqu'à ta mort, tu ne seras jamais membre du christianisme, de l'islam, de l'hindouisme, du bouddhisme, du jaïnisme, du shintoïsme, du sikhisme, du confucianisme ou du taoïsme ». Et vous avez dit : « Tout ce que l'Agneau a dit, et que tu nous as interprété, nous le croyons entièrement et nous agirons selon sa Parole ».

66 L'Agneau a parlé comme un tonnerre dans une langue inconnue et vous m'avez dit : « Il dit quoi » ? Et je vous ai dit : « Il dit que : Nul ne portera sa bouche vers le sexe de son conjoint et un homme ne s'approchera jamais de sa femme par derrière comme un chien. Et en cas d'adultère, tu iras demander pardon à l'autre conjoint avec un témoin. Tu ne prendras ou ne téléchargeras jamais une photo ou une vidéo de sexe dans ton téléphone ou ordinateur. Quand tu t'approcheras de ta femme, elle ne montera pas sur toi car c'est toi qui es l'homme. Et quand une femme en menstrues entre dans une eau comme une rivière, une plage ou une piscine, l'eau devient impure dans un rayon de quarante mètres jusqu'au lendemain matin et quiconque s'y jette en ressort maudit ». Et vous avez dit : « Tout ce que les sept tonnerres ont dit et que tu nous as interprété, nous le croyons entièrement et nous agirons selon sa Parole ».

67 La vision du 24 avril 1993 est une venue secrète du Seigneur Jésus-Christ. Le Message d'un prophète est toujours le "Ainsi dit le Seigneur" pour les vivants de son temps. Et tout le Message du prophète Kacou Philippe est le : "Ainsi dit l'Ange et l'Agneau du 24 avril 1993" qui est le Seigneur Dieu Lui-même. Ceci est l'évidence de la rédemption pour notre temps et nous nous reposons sur cela.

68 Et plus tard, les saints de mon temps y compris moi moururent. Et le jour de la résurrection, la voix de l'Agneau retentit disant : « Vous les saints, ressuscitez et montez ici ! ». Tous les saints ressuscitèrent et furent dans des corps célestes à cause de la Parole de

l'Agneau et ils allèrent à l'enlèvement auprès de l'Agneau. Ainsi en est-il de la vision du 24 avril 1993. Quand j'étais mort couché sur le sable de la mer, l'Agneau m'appela à la résurrection et à l'enlèvement et je le fus par le pouvoir de sa Parole en moi.

69 Et quand je suis allé au ciel, j'ai vu d'un côté chaque religion avec son bâtiment et sa porte. C'était comme sur la terre et l'aspect du lieu était comme si des hommes avaient vécu là très longtemps avant eux. Et étant allé plus loin, j'ai vu l'immense cité blanche, le paradis de Dieu et de ses prophètes. Un grand gouffre entourait cette cité et une nuée blanche la recouvrait. Et depuis la fondation du monde, les humbles de cœur qui ont reconnu le prophète vivant de leur temps habiteront là.

70 Et dans la vision de 1993, j'ai vu des hommes venir à moi de toutes les races de la terre pour un paradis dans lequel les anciens juifs, musulmans, hindous, bouddhistes, taoïstes et chrétiens s'assiéront ensemble auprès de Dieu. L'Indien, le Chinois, l'Arabe et l'Africain noir s'assiéront ensemble. Tandis que les méchants et orgueilleux de la terre, les racistes et ceux qui n'ont pas d'humilité et d'amour des autres et qui veulent un paradis pour leur religion ou église prendront des tunnels et iront à Satan dans des compartiments différents en attendant le jugement et l'enfer éternel du Naraka.

71 Aujourd'hui, le pouvoir de la sainteté, la perfection, la résurrection et l'enlèvement, c'est uniquement dans le Message de l'Agneau du 24 avril 1993 que vous avez reçu pendant que je suis vivant sur la terre. Le pouvoir de la rédemption est ce que les Paroles d'un prophète de Dieu produisent sur ceux qui croient en lui pendant que ce prophète est vivant sur la terre. Et donc, les paroles de Krishna, Bouddha, Mahomet, Moïse, Jésus de Nazareth et des prophètes déjà morts ne peuvent donner le Salut à personne aujourd'hui.

72 Dans la marche des vivants et des morts vers Dieu, les prophètes vivants et leurs disciples sont les seuls acteurs sur la terre. Et si aujourd'hui, pour votre temps, vous avez rejeté le prophète vivant de votre temps qui est Kacou Philippe, sachez que vous avez choisi volontairement d'aller en enfer.

Chapitres similaires: Kc.130, Kc.131, Kc.133 et Kc.135

Le Message de Matthieu 25:6 - Texte intégral
KACOU 143:ORACLES SUR L'HOMOSEXUALITÉ

Oracles que le prophète Kacou Philippe a prononcés, le 23 août 2020

1 Oracles que moi le prophète Kacou Philippe, j'ai prononcés de la part de Dieu, le 23 août 2020 à tous les homosexuels et lesbiennes du monde entier. Je ne suis pas un homophobe. Je ne suis qu'un pauvre porte-parole qui ne fait que transmettre une commission.

2 Toute la terre étant devenue Égypte avec les religions, en vertu de la mission que j'ai reçue de l'Ange et l'Agneau le 24 avril 1993, j'ai condamné ces religions. Et maintenant, toute la terre étant devenue Sodome, je condamne la sodomie en vertu de cette même mission. Et quand même je serai dans ma tombe, je condamnerai toujours la sodomie, cette chose haïe de Dieu que vous appelez homosexualité.

3 La sodomie est l'ensemble des lesbiennes, gays, bisexuels et transgenres. C'est par l'adultère du serpent avec Ève que la sodomie est rentrée dans le monde des humains. Le serpent est l'origine et le symbole de la sodomie mais il coucha avec Ève dans le but de se donner une postérité sodomite et Caïn naquit. Et si Dieu n'avait pas enlevé les mains et les pieds au serpent, il aurait appris la sodomie et d'autres choses impures à Ève.

4 Quand Satan est entré dans le serpent pour pécher, Dieu maudit le serpent. Dieu n'est pas homophobe mais l'homosexualité est une rupture d'avec Dieu et si tu meurs dans l'homosexualité, tu périras en enfer comme le serpent. On ne peut pas être saint et homosexuel en même temps. Tu dois résister à l'homosexualité. C'est ton combat. Et si le serpent n'a pas couché avec Adam mais avec Ève, toi un homme, tu ne dois pas être plus mauvais que le serpent en cherchant à coucher avec Adam.

5 Un homosexuel peut être un fils de Dieu selon Genèse 7 mais l'homosexualité restera toujours une chose ignoble, abominable et haïe de Dieu. L'homosexualité est ennemie de tout ce que Dieu a créé. Et quand un pays dépénalise ou légalise l'homosexualité, l'homosexualité devient le péché de tous les habitants de ce pays. Quand un pays dépénalise ou légalise l'homosexualité alors son président et tous ses ministres, sénateurs et députés sont des homosexuels. Par exemple : Donald Trump, Emmanuel Macron, Filipe Nyusi, Cyril Ramaphosa et Ali Bongo sont des homosexuels. Et Angela Merkel et la reine Élisabeth d'Angleterre sont des lesbiennes. Quand un pays dépénalise ou légalise l'homosexualité, c'est le drapeau arc-en-ciel des homosexuels qui flotte sur la tête de chaque habitant de ce pays.

6 L'homosexualité n'est pas une perversion des hommes blancs car il fut un temps où les hommes blancs eux-mêmes avaient emprisonné et tué les homosexuels. Il y a toujours eu des homosexuels dans toutes les sociétés de la terre. Il y a des ministres, députés et maires homosexuels dans chaque nation de la terre y compris Israël et les nations arabes. Et il fut un temps où afficher son homosexualité en Europe et en Amérique, cela vous exposait à la prison.

7 Les homosexuels naissent homosexuels, ils ne le deviennent pas. Et dire à un homosexuel d'arrêter l'homosexualité, c'est comme dire à un fumeur d'arrêter la cigarette. Il n'en a pas le pouvoir et il n'y a aucun remède contre cela mais s'il meurt homosexuel, il va en enfer. Et quand un pays dépénalise ou légalise l'homosexualité, c'est un pays qui sent mauvais. C'est un pays dont la puanteur du péché monte jusqu'à Dieu. Tout pays qui dépénalise ou légalise l'homosexualité devient Sodome et Gomorrhe et il n'y avait ni Dieu ni prophète à Sodome et

Gomorrhe.

8 Avant le premier défilé homosexuel aux États-Unis en 1970, William Branham avait déjà quitté la scène. Et Dieu Lui-même n'osa pas descendre jusqu'à Sodome et Gomorrhe.

9 La dépénalisation ou légalisation de l'homosexualité dans un pays est une abomination et une malédiction pour tous les habitants de ce pays. Un État ne doit pas dépénaliser ou légaliser l'homosexualité.

10 Un père ne doit pas dire : « Mon fils, puisque tu tiens forcément à épouser ta sœur malgré mon opposition, j'accepte, apporte-moi la dot ». Quand Adam et Ève avaient péché, leur malédiction était sur les eaux, les plantes, les animaux et sur toute la terre. Et quand un homosexuel agit dans une nation, sa malédiction est sur la tête de chaque habitant de cette nation.

11 Maintenant écoutez bien ceci : Pendant les élections, plusieurs candidats reçoivent l'argent et le soutien des homosexuels afin de faire dépénaliser ou légaliser l'homosexualité s'ils sont élus. Et ils vous partagent l'argent de l'homosexualité. N'aimez pas la facilité. Même les friperies sont des tissus oints pour le transfert de l'homosexualité. Soyez prudents.

12 Si les dirigeants de votre religion ou nation acceptent l'homosexualité alors vous l'avez aussi acceptée. C'est pourquoi, lors d'une élection, le premier serment d'un candidat, c'est de dire, comme le président Vladmir Poutine, que l'homosexualité ne sera jamais dépénalisée ou légalisée durant son mandat. Et un président qui refuse de dépénaliser ou légaliser l'homosexualité dans son pays, c'est un don de Dieu.

13 Et si vous ne posez pas la question à vos candidats pendant les élections, les victimes, ce sera vous et vos enfants, et vous serez coupables devant Dieu quand ce sénateur, député ou président dépénalisera ou légalisera l'homosexualité. Si vous ne leur posez pas la question, ce sont eux qui poseront la question à vos enfants et petits-enfants à l'école et lors des concours et demandes d'emploi. Alors l'homosexualité sera la condition pour vos enfants et petits-enfants pour avoir un travail ou réussir un concours.

14 Si vous ne leur posez pas la question, sachez qu'après qu'ils auront dépénalisé ou légalisé l'homosexualité, vous serez aussi coupables et Dieu ne considèrera pas toutes vos manifestations et déclarations pour condamner leur décision.

15 Alors des scènes homosexuelles passeront sur vos télévisions. Ils enseigneront l'homosexualité dans les écoles maternelles et primaires à vos petits enfants innocents et incapables de se défendre. Ils leur enseigneront à pratiquer l'homosexualité. Et à vous, ils diront que si vous frappez votre enfant de sept ans ou dix ans pour son homosexualité, vous irez en prison. Et des citoyens seront arrêtés et traduits en justice pour propos homophobes.

16 Et plus tard, ils diront que les garçons peuvent venir à l'école vêtus de camisole et de jupe. Et un couple d'hommes adoptera votre petit garçon et ils lui feront porter des camisoles et des jupes et lui diront d'appeler un homme : "maman" et le coupable devant Dieu, ce sera vous. Vous n'avez pas hérité de l'homosexualité, ne donnez pas l'homosexualité en héritage à vos enfants. Ne faites pas de mal à la terre.

17 Placer un enfant entre deux hommes, c'est un crime devant Dieu. Et ces enfants seront initiés à des pratiques et éducations homosexuelles et peuvent devenir des homosexuels comme un gaucher peut devenir droitier. Et donc quand vous voyez un enfant entre deux homosexuels ou deux lesbiennes, c’est un enfant en danger et vous avez obligation devant Dieu de le sortir de là.

18 On ne légalise pas une abomination. Et s'il faut légaliser la sodomie parce qu'il y aura toujours des homosexuels sur la terre, il faut aussi légaliser la drogue parce qu'il y aura toujours des drogués sur la terre.

19 Maintenant sachez que le péché de Sodome, ce n'était pas l'inhospitalité. Et Sodome n'était pas une ville dans laquelle habitaient d'autres personnes qui n'étaient pas homosexuelles. Ce n'était pas une ville dans laquelle des homosexuels sodomisaient ceux qui n’étaient pas homosexuels. Non.

20 Qu’est-ce qui en était donc ? Voici la révélation que j’ai reçue de l’Ange et l’Agneau du 24 avril 1993 alors que je ne croyais pas encore en l’existence de Dieu : Après le déluge, il n'y avait pas d'homosexuel et de lesbienne sur la terre. La terre était pure. Puis les homosexuels commençaient à naître sur la terre.

21 Puis les homosexuels voulaient leur drapeau, leur mode de vie que toute la terre devait accepter. Ils voulaient fonder leurs synagogues, mosquées, églises, ashrams et temples. Ce sont des démons, les genres de personnes qui cherchent Dieu dans les religions, les livres saints et les prophètes morts et qui ne peuvent pas croire au prophète vivant de leur temps pour être sauvés.

22 Ce sont des gens qui proviennent soit de la nébuleuse du crabe comme les footballeurs et les artistes musiciens, soit de la nébuleuse du serpent comme les dirigeants politiques et religieux comme je l’ai montré dans Kacou 138.

23 Et les homosexuels et lesbiennes qui commençaient à naître sur la terre étaient tués car les habitants de la terre ne voulaient plus de déluge. Toute la terre était comme la Tchétchénie.

24 Récemment, il a été demandé au président de la Tchétchénie : « Monsieur le président, il est rapporté que vous tuez tous les homosexuels dans votre pays ». Et le président a répondu : « Je vous jure qu’il n’y a aucun homosexuel dans mon pays ». Ainsi, après le déluge, tout homosexuel ou lesbienne était pourchassé et tué comme en Tchétchénie jusqu'à ce que Dieu parle par un prophète du nom d’Athabia. Et c’est ce prophète Athabia qui prophétisa la naissance de Sodome, une ville de refuge pour les homosexuels et lesbiennes de la terre afin de ne plus verser de sang car la terre était sous la grâce comme aujourd’hui.

25 Sur la parole du prophète Athabia, Sodome et Gomorrhe naquirent sur la terre où habitait déjà Lot, neveu d’Abraham. Dieu mit alors séparation entre ceux qui étaient homosexuels et ceux qui ne l’étaient pas. Et personne n’avait le droit de passer d’un territoire à l’autre et dormir là-bas. Ainsi, Sodome et Gomorrhe, étaient deux villes de refuge fondées pour tout homosexuel ou lesbienne de la terre. Et pour se venger, les habitants de Sodome et Gomorrhe sodomisaient tout étranger qui arrivait sur leur terre et qui voulait y passer la nuit. Et les habitants de la terre crièrent à Dieu. Ce que je dis, je ne l'ai ni lu ni

entendu quelque part. Et si cette révélation existe déjà quelque part, je ne sais pas. Ceci est selon la révélation que j'ai reçue de l'Agneau qui m'a parlé le 24 avril 1993.

26 Autrefois, il y avait des villes de refuge à l'exemple de Hébron en Israël. C'est à Hébron que toute personne en danger trouvait refuge. Et c'est dans ce sens que Sodome et Gomorrhe furent créées pour les homosexuels. C'était le Gay-land, la nation des homosexuels avec leur loi, leur emblème et leur drapeau arc-en-ciel.

27 Et là-bas, ils pouvaient organiser leurs défilés et carnavals homosexuels. Les habitants de la terre appelaient leur pays : Sodoma. Mais eux-mêmes appelaient leur pays : Gay-land. C'est comme le Vatican aujourd'hui. Vous l'appelez Vatican mais Dieu l'appelle Sodoma. Et après que le serpent humain eut accompli la volonté de Satan en Éden, Satan lui dit : « Tu es serpent et sur toi, je bâtirai mon église ».

28 Et Satan lui donna les clés et le pouvoir des royaumes de la terre. Le nom et le lieu du Vatican sont liés à ce serpent devin. C'est là que ce serpent mourut. Le Vatican du latin Vatic-anus est le cimetière du serpent, père des sodomites de la terre.

29 Et vous savez que les monastères, les séminaires et les couvents catholiques sont des pouponnières pour homosexuels et lesbiennes et beaucoup de prêtres y sortent avec des crises graves de la sexualité et leurs victimes sont des petits garçons à commencer par les enfants de chœur. Le siège de la sodomie sur la terre, c'est la petite cité du Vatican et le pape en est le parrain.

30 Comme les gauchers, les homosexuels naissent dans toutes les nations, races et langues de la terre depuis toutes les civilisations. Il n'y a pas plus d'homosexuels en Europe qu'en Afrique. Mais la cité du Vatican a été fondée comme Sodome et Gomorrhe. Le Vatican est l'endroit sur la terre où il y a le plus d'homosexuels.

31 Le Vatican est un foyer d'homosexuels, c'est le refuge des évêques et cardinaux homosexuels et les couvents sont des refuges de lesbiennes. Le Vatican est un enclos de prédateurs sexuels. Plus de la moitié des dirigeants catholiques du Vatican sont des homosexuels et ce sont les plus grands défenseurs du célibat. Et le pape a dit en 2013 : « Si quelqu'un est homosexuel et qu'il aime Dieu, qui suis-je pour le juger » ?

32 Et il est dit que de 1963 à 1978, le pape Paul VI était entouré d'évêques et cardinaux homosexuels. Et certains tiennent des propos homophobes et défendent le célibat afin de cacher leur homosexualité. Pour eux, il y a problème lorsque la sodomie concerne un garçon mineur et ils parlent alors de pédophilie.

33 La pédophilie, c'est lorsque le partenaire homosexuel est un mineur, c'est la sodomie sur un mineur. L'homosexualité et la pédophilie, c'est comme la cloche catholique et le cri du muezzin, ce sont les deux faces de la même monnaie. Et des prêtres disent : « Nous avons fait vœu de célibat et non de chasteté ».

34 Aucune persécution ou humiliation n'a pu ôter l'homosexualité de la terre. Et au VIème siècle, une loi fut promulguée disant que tout coupable d'homosexualité aura les testicules amputés, et s'il le fait une seconde fois, il aura le sexe amputé, et s'il le fait une troisième fois, il sera brûlé vif. Cela fut appliqué. Des homosexuels et lesbiennes furent brûlés vifs mais cela n'enleva pas l'homosexualité de la terre. Aussi, les toutes premières victimes de cette loi

furent deux hauts prélats catholiques.

35 En 542, Monseigneur Isaïe de Rhodes et Monseigneur Alexandre de Diospolis, furent surpris en flagrant délit de sodomie, ils furent amputés de leurs sexes et traînés dans les rues de Constantinople pour servir d'exemple à tous les prélats impies, prédateurs sexuels. Et le châtiment contre les homosexuels continua partout dans le monde jusqu'au XXème siècle.

36 En 1750, Bruno Lenoir et Jean Diot, pris en flagrant délit de sodomie, furent brûlés publiquement à Paris. La prison, la connaissance de Dieu ou des livres saints des religions, les exorcismes, les yogas, les dharmas, les piliers et sacrements ont été utilisés comme thérapies contre l'homosexualité sans jamais la vaincre.

37 Il y a eu de puissants rois homosexuels sur la terre : Louis XIII de France, Édouard II d'Angleterre, le calife Al Ali de Bagdad. Et Abû Hurayrah, un compagnon du prophète Mahomet était homosexuel. Et Mahomet lui conseilla de fuir pour échapper à la foule qui voulait le tuer pour son homosexualité. Mais pourquoi toute cette haine contre les homosexuels ? C'est parce que l'homosexualité est la trop forte présence du serpent dans le sang de l'homme.

38 Le mois passé, avec mon ami, le docteur Jean-René, nous avons vu un serpent qui passait loin de la maison. Aussitôt mon ami Jean-René s'est mis à chercher un bâton et j'ai dit : « Tu veux le tuer ? Mais qu'est-ce qu'il a fait » ? Et j'ai demandé à ma femme : « Chérie, que feras-tu à un homosexuel affamé qui te demande de l'eau à boire » ? Elle a dit : « Je ne vais pas l'écouter. Je ne suis pas homophobe mais je n'aime pas les homosexuels ». Vous voyez ? Et de nature, tout homosexuel est prudent.

39 La paix et la longue vie d'un serpent se trouvent dans sa prudence. Quand les homosexuels se cachent, il y a moins de crimes homophobes. En France, en 2012, il y avait 1977 crimes homophobes mais en 2013 où les homosexuels voulaient défiler, il y a eu 3517 crimes homophobes et en 2014 quand ils se cachèrent, il n'y eut que 2196 crimes homophobes.

40 Remarquez que personne ne hait les gauchers. Personne ne hait les hindous qui vont dans les Kumb Mela. Personne ne hait les musulmans qui vont en pèlerinage à La Mecque. Mais pourquoi tout humain a la haine du serpent et de l'homosexuel qui passent tranquillement ? Dieu a dit : « Je mettrai séparation entre toi et la femme, entre ta postérité et sa postérité ».

41 Un homosexuel qui passe, c'est un serpent qui passe et un serpent près de ta maison, c'est un voisin homosexuel. Quelle que soit l'époque, il y aura toujours des homophobes sur la terre. Et tout humain normal est homophobe sans le vouloir mais il doit se retenir de son homophobie comme l'homosexuel aussi doit se retenir de son homosexualité. Sous la grâce en Éden, Dieu n'a pas tué le serpent et toi aussi, sous la grâce, tu ne dois pas tuer un homosexuel.

42 Dans ta haine contre les homosexuels, sache que : Ce n'est pas à cause de l'homosexualité que Dieu avait confondu les langues sur la terre. Ce ne sont pas les homosexuels qui ont fait crucifier le Seigneur Jésus mais les religieux. Les homosexuels ne défilent pas avec des photos et représentations divines. Et devant Dieu, les rassemblements

de l'islam, du christianisme, du judaïsme, de l'hindouisme, du bouddhisme, du jaïnisme, du confucianisme, du taoïsme, du shintoïsme et du sikhisme sont comme des défilés homosexuels.

43 Mais toi l'homosexuel, cela ne t'excuse pas. Tu demeures un serpent. Et quand tu dis : « On n'est pas responsable de l'homosexualité parce qu'on n'a pas choisi de l'être », sache que le drogué aussi se le dit. Quand tu dis : « Qui est-ce qui choisira d'être homosexuel pour s'attirer tant d'ennuis » ? Sache que le drogué aussi se le dit.

44 Un homosexuel est une personne qui trouve son plaisir dans l'homosexualité comme le drogué aussi trouve son plaisir dans la drogue. Tu n'es pas responsable de la tentation mais tu es responsable de l'acte que tu poseras. Et si tu meurs homosexuel, tu iras en enfer.

45 Celui qui se suicide n'est pas responsable de la tentation du suicide mais il est responsable de l'acte et toute personne qui se suicide va forcément en enfer. Jusqu'à ta mort, la tentation de l'homosexualité sera ton combat et tu es tenu de la vaincre.

46 Et l'homosexuel ou la lesbienne qui m'écoute ou me lit doit dire : « Ô Dieu, ait pitié de moi. Évidemment, si un homme n'était pas allé vers une femme, je ne serais pas né. Ô Dieu, c'est Toi qui m'as créé et c'est Toi qui as le pouvoir de la délivrance et de la transformation, délivre-moi ! Je veux être délivré. Je ne veux pas corrompre la terre et terminer en enfer ». Mais si tu refuses et que tu meurs dans l'homosexualité, tu iras en enfer. Même si tu es tué à cause de ton homosexualité, tu iras en enfer.

47 Le 24 avril 1993, je suis allé me tenir sur les eaux avec l'Ange et l'Agneau et c'était à cause de la puissance de la parole de l'Agneau. La connaissance de la vérité, les thérapies et rituels, les jeûnes et prières, les méditations profondes, les bonnes œuvres et tous les yogas réunis ne pourraient pas me donner le pouvoir d'aller me tenir sur les eaux. Et c'est ainsi que les prédications et lectures du livre saint d'une religion n'ont jamais délivré quelqu'un de l'homosexualité. Les Kumb Mela, les bains rituels dans le Gange, le Bagmati et le Sarasvatî n'ont jamais délivré quelqu'un de l'homosexualité. Les pèlerinages à La Mecque et en Israël, les rites dans les rivières et monts sacrés d'Asie n'ont jamais délivré quelqu'un de l'homosexualité.

48 Des dizaines de fumeurs de cigarettes m'ont dit : « Prophète, j'étais esclave de la cigarette. Malgré les jeûnes et prières et les délivrances et les thérapies, la cigarette ne m'avait jamais quitté. Mais dès que j'ai cru en ton Message et que j'ai reçu le baptême, la cigarette m'a définitivement quitté ».

49 Ce Message est venu de Dieu pour tous ceux qui soupirent après la délivrance de toute forme de captivité. Si des dizaines de personnes ont abandonné la cigarette en croyant en ce Message alors des homosexuels aussi seront délivrés en croyant en ce Message. Avant de baptiser quelqu'un, soyez juste certain qu'il est sincère et que vous-même n'avez aucun problème spirituel et que vous n'avez pas approché votre propre femme la veille. Et la délivrance viendra.

50 Ce Message a délivré plusieurs personnes de l'homosexualité sans aucun effort. Et j'ai la conviction que ce chapitre Kacou 143 conduira plusieurs homosexuels à Dieu. C'est la réponse de Dieu pour la délivrance de tous ceux qui sont dans la captivité et la souffrance de l'homosexualité. Ce chapitre Kacou 143 est la plus grande Chose que vous puissiez offrir à

un homosexuel.

51 De même que le serpent n'a pas pu résister à l'emprise du diable en Éden, de même, aucun homme ne peut se défaire de l'emprise de la sodomie mais c'est Dieu Lui-même qui lui enverra une délivrance du ciel.

52 La décision d'un humain ne peut le délivrer de l'homosexualité mais la parole en langue inconnue de l'Agneau qui m'est apparu le 24 avril 1993 le peut selon la promesse de Dieu à Daniel il y a 2500 ans disant : « Va Daniel car ces Paroles en langue inconnue sont cachées et scellées jusqu'au temps de la fin. Plusieurs Les liront et seront purifiés et blanchis et affinés et aucun des méchants ne comprendra ».

53 Dieu ne peut pas condamner l'homosexualité et laisser l'homosexuel mourir dans l'homosexualité. Dieu doit envoyer une solution pour sauver tout homme qui désire être délivré de l'homosexualité. Et cette solution aujourd'hui ne peut pas être la mort de tous les homosexuels de la terre.

54 Parmi les hommes dans chaque nation, il y a une postérité qui a la haine des homosexuels tandis qu'il y a une autre postérité qui les comprend. Et aussi, parmi les homosexuels, il y a une postérité qui souffre de cette condition de sodomite. Cette postérité était dans la foule qui était venue à moi dans la vision du 24 avril 1993. Cette postérité est esclave de cette condition mais elle sait dans son for intérieur que ce n'est pas un état normal tandis qu'il y a l'autre postérité satanique qui est fière de l'homosexualité.

55 Et cette postérité satanique a choisi Jérusalem comme capitale de l'homosexualité. Israël est la terre promise de l'homosexualité. Mais en 2015, Yishaï Schlissel, un prophète d'Israël a tué une jeune lesbienne juive de 16 ans et poignardé cinq autres homosexuels lors du défilé homosexuel de Jérusalem. Pour moi, Israël est toujours sous-occupation de personnes que l'humanité croit être des Juifs mais qui ne le sont pas.

56 Et à chaque défilé homosexuel à Jérusalem, Abraham et David Ben Gourion pleurent et se retournent dans leur tombe. David Ben Gourion ne savait pas qu'il luttait pour que les homosexuels défilent à Jérusalem sous haute surveillance de la police israélienne. Israël a trahi David Ben Gourion. Israël va jusqu'à parrainer des défilés homosexuels à l'étranger et c'est l'odeur d'Israël qui souille la mer Méditerranée et les nations arabes.

57 Israël signifie "mariée à Dieu", Israël était mariée à Dieu et Dieu l'avait placée sur une terre en Orient et avait placé des nations arabes autour d'elle comme une clôture afin qu'elle ne se prostitue pas avec l'Amérique et les nations impures d'Europe mais elle a dit à Dieu : « Je ne veux plus de Toi, je veux être une nation laïque, je veux être une lesbienne ».

58 Et comme Israël, Dieu a créé la terre et les richesses de la terre et y a placé l'homme et l'homme s'est rebellé contre Dieu. Et pour ne pas écouter ce que le prophète vivant de son temps lui dira de la part de Dieu, chaque nation a dit à Dieu : « Ô Dieu, je ne veux plus de Toi et de tes lois, je veux être une lesbienne, je veux être un État laïc ».

59 En 2016, partout où on me conduisait, à la police ou au tribunal, on me demandait : « Où sont tes papiers » ? Je montrais ma pièce d'identité et on me disait : « Non, tes papiers d'église ». Et je répondais : « Quel papier d'église ? Qui est-ce qui va me donner quel papier d'église ? Vous êtes un État laïc et vous me demandez des papiers d'église ? Vous ne

respectez donc plus votre propre engagement de laïcité » ? Vous voyez ?

60 Au commencement, Dieu dirigeait la terre par des prophètes. Adam, Abel, Abraham, Isaac et Jacob étaient des prophètes et après le prophète Moïse, vint le prophète Josué, puis des prophètes jusqu'au prophète Samuel et alors Dieu fut rejeté par les hommes. Et c'était maintenant des rois désignés par des prophètes. Puis Dieu et les prophètes furent définitivement chassés du quotidien des humains.

61 Et maintenant, les chefs de la terre, ce sont des politiciens, des buveurs de Whisky qui ne savent rien de Dieu et qui n'ont aucune considération pour Dieu avec leur peuple. Par exemple : prophétiser que quelqu'un sera président de la République, cela doit se faire bien longtemps avant l'annonce des candidatures. Mais quand les candidats sont connus, cela ne s'appelle plus une prophétie mais un pronostic ou une loterie. Et cela, les présidents des nations et leur peuple ne le savent pas. Et ce sont eux qui dirigent la terre et dépénalisent et légalisent l'homosexualité avec leur peuple afin que les malédictions viennent sur la terre.

62 Et les homosexuels défilent dans leurs pays, allant jusqu'à justifier leur homosexualité avec la Bible. David et Jonathan n'étaient pas des homosexuels comme aussi les feuilles d'Apocalypse 22 :2 ne sont pas les herbes de la drogue. La bouche de Dieu, c'est uniquement les prophètes et aucun prophète n'a dit que David et Jonathan étaient des homosexuels.

63 Les gauchers sont environ 10% de la population mondiale mais regardez comment les gauchers souffrent. Les poignées de porte sont à droite, les ciseaux, les bagues de mariage, les montres, les leviers de vitesse de voitures sont à droite. En Afrique, les enfants gauchers sont si traumatisés que plusieurs d'entre eux finissent par devenir droitiers. Le monde est fait pour les droitiers et les gauchers doivent s'adapter. Mais les gauchers défilent-ils à Jérusalem comme vous ?

64 Moi qui vous parle, je suis noir. Je n'en suis pas responsable mais je sais que Dieu n'est pas noir et l'image de Dieu ne peut pas être un Africain noir mais c'est une malédiction de la postérité de Cham en Égypte qui a fait cela. Adam n'était pas noir. Voici la souffrance des fils de Dieu parmi les homosexuels. Il n'y a pas d'homosexuel dans le Ciel. Dieu n'a pas créé d'homosexuel dans le ciel. Et sur la terre, l'aide que Dieu donna à l'homme n'était pas un homme mais une femme.

65 Dieu a créé l'homme à son image et Dieu n'étant pas homosexuel, l'homme ne pouvait pas l'être mais l'homosexualité est passée du serpent à l'homme. L'homosexualité commença avec le serpent et sa postérité. Et par le serpent, cette semence de l'homosexualité entra dans le monde.

66 Et quand allant avec ta femme, tu la laisses monter sur toi comme si c'est elle qui est l'homme, tu es la semence de l'homosexualité. Quand tu portes ta bouche vers le sexe de ton conjoint, tu es la semence de l'homosexualité. Quand tu portes des tatouages, tu es la semence de l'homosexualité. Quand toi un homme, tu portes des boucles d'oreille, tu es la semence de l'homosexualité. Quand tu places ta femme qui est un être humain dans la position d'une chienne pour aller avec elle, tu es la semence de l'homosexualité.

67 Aller par derrière avec une femme, que ce soit la sodomie ou pas, c'est la semence de l'homosexualité. Cela s'appelle une position animale et cet animal, c'est le serpent qui était

en Éden et Dieu vous voit comme des homosexuels. Être coupable en partie, c'est être coupable dans l'ensemble. Que ce soit par le sexe ou l'anus, vous êtes coupables. Quand la loi dit qu'on ne doit pas escalader la clôture de quelqu'un la nuit, si vous êtes pris en escaladant pour entrer ou pour sortir, vous êtes coupables.

68 Amener une personne dans la position d'une chienne pour coucher avec elle, c'est un acte très satanique. C'est la preuve que vous provenez de la nébuleuse du crabe ou du serpent et que votre fin est l'enfer éternel du Naraka. Tu peux naître et avoir une attirance homosexuelle mais naître avec un handicap ne signifie pas que ce handicap est normal.

69 Moïse est le prophète reconnu par le judaïsme, le christianisme et l'islam. Et Dieu a dit à l'humanité par la bouche du prophète Moïse : « Tu ne coucheras point avec un homme comme on couche avec une femme. C'est une abomination ». Dieu a dit : « Si un homme couche avec un homme comme on couche avec une femme. C'est une abomination. Tous deux seront mis à mort et leur sang retombera sur eux ».

70 Et dans la même Bible, il est écrit : « La colère de Dieu se révèle du ciel contre les lesbiennes et les homosexuels ». La Bible dit : « Ne vous y trompez pas : Ni transgenres, ni homosexuels n'hériteront point du royaume de Dieu ».

71 Dieu condamne l'homosexualité et, le ciel, la lune, les étoiles, les saints anges et tout ce que Dieu a créé condamnent l'homosexualité. Et pourtant les homosexuels en sont fiers et organisent des défilés dans une atmosphère de fête pour attirer la colère de Dieu sur les habitants de la terre. Des hommes épousent des hommes et des femmes épousent des femmes.

72 La miss America 2005 est une lesbienne et elle a épousé une femme. Et en 2015, monsieur le premier ministre de Luxembourg avait épousé un homme. Et de 2013 à 2017, seulement en France, il y avait eu 40.000 mariages homosexuels. Mais face à cela, que dit Kacou Philippe la bouche de Dieu, le prophète vivant de votre temps ? Quelle est la volonté de Dieu pour l'humanité touchant l'homosexualité ?

73 La révélation, c'est le retour des homosexuels sur leur terre et donc la renaissance de l'État de Sodome près de la mer morte. Ce qui fut la volonté de Dieu dans l'antiquité avant la loi de Moïse, c'est ce qui est la volonté de Dieu aujourd'hui.

74 Quand Satan et ses anges désobéirent à Dieu dans le ciel, Dieu les sépara d'avec les saints anges et leur place ne fut plus trouvée dans le ciel. Pourtant c'est Dieu qui les avait créés ainsi. Et sur la terre, quand l'homme avait désobéi à Dieu, sa place ne fut plus trouvée dans le jardin d'Éden. Et Dieu mit la séparation entre la postérité du serpent et la postérité d'Adam. La séparation des eaux d'avec la terre, la lumière d'avec les ténèbres ; Dieu sépare toujours.

75 Et en ce temps de la restitution et de la séparation, à défaut de la nation sodomite, c'est toute la terre qui deviendra Sodome et que Dieu brûlera par le feu.

76 Il fut un temps où le monde était entre les mains des juifs. Les Rothschild et Rockefeller dirigeaient l'économie mondiale. Et face à l'antisémitisme, la nation juive est née en 1947. Et le monde est maintenant entre les mains des homosexuels. Et aucun homme, même religieux comme l'archevêque Desmond Tutu, ne peut recevoir un prix Nobel ou une

distinction internationale s'il est contre l'homosexualité.

77 Un État ou un politicien ne peut pas avoir le soutien de la communauté internationale ou la faveur des bailleurs de fonds s'il est contre l'homosexualité. Et face à l'homophobie, il doit y avoir un vote à l'ONU comme pour Israël et un État homosexuel doit renaître sur sa terre antique de Sodome.

78 Et l'ONU et la banque mondiale et toutes les grandes institutions internationales soutiennent les homosexuels. Mais la volonté de Dieu pour la terre aujourd'hui, c'est la naissance d'un État homosexuel sur la terre antique de Sodome. Face à la ségrégation raciale en Amérique, un État est né en Afrique, le Libéria. Si aujourd'hui, l'étoile jaune a une terre, le triangle rose aussi doit avoir une terre.

79 Ayez une identité ! Ce qu'il vous faut, ce n'est pas des gays prides, des défilés homosexuels. Arrêtez vos défilés homosexuels. Ce qu'il vous faut, ce n'est pas des mouvements ou des homo-monuments par-ci et par-là mais le retour sur votre terre comme les juifs. La naissance d'un État dans lequel vous marcherez seuls sans être inquiétés.

80 De même que les homosexuels et lesbiennes catholiques ont le Vatican, les monastères et les couvents, c'est ainsi que les homosexuels de la terre qui refusent de revenir à Dieu doivent avoir aussi leur nation. Dieu est le Dieu de la séparation. Séparez le blé de l'ivraie et alors personne ne fera de mal à un homosexuel et la terre sera en paix. Ceci est la volonté de Dieu pour l'humanité touchant l'homosexualité.

81 Et si vous croyez que la Bible est la parole de Dieu, sachez qu'il est dit dans la Bible qu'en ce temps où nous vivons, un prophète s'élèvera du milieu de l'Afrique selon Matthieu 25 :6 pour accomplir ce que je suis en train de faire. Et c'est ce prophète qui vous fera connaître la volonté de Dieu pour ce temps touchant l'homosexualité. Et ce prophète, je le suis, moi qui vous parle.

82 Il n'y a qu'un seul Dieu dans le ciel et il doit y avoir un seul prophète sur la terre. Pour le Salut, les chrétiens disent : « le sang de Jésus nous purifie de tout péché, nous n'avons plus besoin d'un prophète ». Les musulmans disent : « Le sang des moutons nous purifie de tout péché, nous n'avons pas besoin d'un prophète ». Les hindouistes disent : « Le dieu Shiva prend sur lui tous les péchés du monde et purifie l'humanité de tout péché, nous n'avons pas besoin d'un prophète ». Mais que dit le prophète vivant de votre temps ?

83 Le chrétien croit que Dieu est chrétien et que tous les autres iront en enfer. L'hindouiste croit que Dieu est hindouiste. Le bouddhiste croit que Dieu est bouddhiste. L'Arabe croit que Dieu est musulman et que tous les autres iront en enfer.

84 Et en 1998, les arabes disaient aux migrants noirs musulmans en Lybie : « Tu vois, Moïse et le judaïsme, c'est pour les Juifs. Muhammad et l'islam, c'est pour nous les Arabes. Le Coran, c'est en arabe. Les prières de l'islam, c'est en arabe et puis toi, regarde ta peau, tu es déjà brûlé. Tu iras dans quel paradis avec cela » ?

85 Chaque dirigeant religieux a taillé un dieu dans son esprit et l'a placé sur un autel appelé église, temple ou mosquée et invite tout le monde à venir l'adorer. Les uns méprisent les autres et pourtant ils sont tous entre les mains du même Satan. C'est comme un Américain noir qui se fait passer pour un blanc et qui méprise les migrants noirs.

86 C'est comme un pur chrétien qui dit : « Je ne suis pas chrétien » tout en se vautrant dans le christianisme et dans les versets et doctrines bibliques et s'attribuant des versets et ministères et prophéties de la Bible disant : « Je ne suis pas chrétien, je n'ai jamais lu un verset de la Bible mais c'est de moi que parle la Bible dans tel et tel versets ou prophéties ». C’est la semence du serpent et de l’homosexualité.

87 Dieu a un plan de Salut unique pour tous les habitants de la terre en chaque génération et c’est par un prophète messager vivant qu’il fait connaître ce plan. Et après une génération, quand une autre génération vient, Dieu envoie un autre prophète avec un autre plan de Salut. Et les prophètes messagers sont uniques en leur génération. Jamais deux. Deux aigles ne volent pas ensemble.

88 Et pour cette génération, le 24 avril 1993, j’ai reçu la visitation d’un ange et d’un agneau. Et l’Agneau m’a parlé dans une langue inconnue et m’a donné un Message en accomplissement du Cri de Matthieu 25 :6 qui est une prophétie de la Bible afin que quiconque croit en moi ne périsse pas mais ait la vie éternelle.

89 L'Agneau du 24 avril 1993 est responsable de ma mission et de tout ce que j'ai révélé. Le Message d’un prophète est le ainsi dit le Seigneur. Et tout mon Message et mes actes sont le : "Ainsi dit l’Agneau du 24 avril 1993" qui est le Seigneur Dieu Lui-même.

90 Ce Message, c’est Dieu imprimé pour les vierges de Matthieu 25 :6, pour leur faire prendre conscience, les délivrer et les laver de toutes impuretés. Le Message et l'époux sont un, c'est pourquoi il est écrit : "Voici l’époux" et non "voilà l’époux". C'est pourquoi il est écrit : "sortez" et non : "allez". Sortez et venez à sa rencontre.

91 Et quand le Cri retentit, les membres de l'islam, du christianisme, du judaïsme, de l'hindouisme, du bouddhisme, du jaïnisme, du confucianisme, du taoïsme, du shintoïsme et du sikhisme l'entendront et feront le choix entre leur religion pour l'enfer et le prophète vivant de leur temps pour le paradis éternel de Dieu.

92 Et après moi, quand un prophète viendra avec des mystères et fera des miracles et des prodiges, demandez-lui comment Dieu lui est apparu et ce que Dieu lui a révélé dans son appel et commission. Aussi, après l'âge du lion, l'âge du veau et l'âge de l'homme, c'est l'âge de l'aigle et donc nous sommes dans l'âge de l'aigle et je ne crois pas qu'aujourd'hui, Dieu enverra un prophète qui n'a jamais vu une vision en plein jour les yeux ouverts. Je ne parle pas de vision de nuit étant couché mais en plein jour assis ou debout les yeux ouverts. Un aigle qui ne voit que la nuit, c'est un hibou.

93 Et au cours du ministère d'un prophète, il se distinguera face aux faux prophètes. Et l’un des plus grands événements de mon temps fut la maladie du coronavirus et vous avez vu comment j'ai prophétisé cela dix-huit ans avant, le 20 octobre 2002 avec précision disant comment les gens allaient marcher sans se toucher, comment les gens allaient se saluer sans se serrer la main, comment les écoles allaient être fermées.

94 Et les vierges de Matthieu 25, sont les disciples du prophète vivant de notre temps et ces vierges propagent le Message pendant que le prophète Kacou Philippe est encore vivant. Les vierges sages sont les saints qui ont les cœurs tournés vers les choses spirituelles. Jusqu’à leur mort, le souci des vierges sages sera toujours la victoire sur le péché et l’expansion du Message au point que les païens les appellent du nom du prophète de leur

temps tandis que les vierges folles sont celles qui ont les cœurs tournés vers les cinq sens de la chair et les choses charnelles.

95 Mais un paradis où il n'y a que des hindouistes chantant des Hare Krishna, c’est le paradis des homosexuels. Un paradis où il n'y a que des musulmans chantant des versets du Coran à Allah, c’est le paradis des homosexuels. Un paradis où il n'y a que des chrétiens chantant des louanges à Jésus, c’est le paradis des homosexuels. Un paradis où il n'y a que des bouddhistes chantant des mantras à Bouddha, c’est le paradis des homosexuels.

96 Mais bienheureux ceux qui ont aimé mon jour. L’Ange a dit à un prophète dans le ciel : « Quand tu étais vivant sur la terre, tous ceux qui t’ont aimé et tous ceux que tu as aimés, Dieu te les a donnés ». À cause de mon Message, beaucoup ont connu la prison, beaucoup ont perdu leur travail, leur mariage, leur école, l’amour de leurs parents et leur avenir sur la terre.

97 J’ai fait des malheureux sur la terre mais des bienheureux dans le ciel, dans la cité céleste où l’Agneau du 24 avril 1993 est la lumière.

Le Message de Matthieu 25:6 - Texte intégral
KACOU 144:LA DÉMYSTIFICATION DU CORAN ET DE L'ISLAM

Paroles que le prophète Kacou Philippe a prononcées, le 29 octobre 2020

1 Ce sont ici les paroles que moi le prophète Kacou Philippe, j'ai prononcées de la part de Dieu, le 29 octobre 2020 sur le Coran et l'islam.

2 Je suis né d'un père sans religion et d'une mère catholique. Et jusqu'au 24 avril 1993, je ne savais pas que Dieu existait. Et c'est à partir de cette date que commencèrent les visions. J'ai vu des visions de Dieu en plein jour les yeux ouverts. De mes oreilles, j'ai entendu la propre voix de Dieu et de mes yeux, j'ai vu des anges de Dieu. Et j'ai été dans une nuée en plein jour.

3 Dieu Lui-même sous la forme d'un Agneau et d'un Ange est descendu du Ciel et est venu me parler, moi, un homme sans valeur. C'est pourquoi les paroles que vous allez lire ou écouter sont Esprit et Vie, c'est le Message sacré de Dieu pour le Salut des vivants de mon temps.

4 Moi le prophète Kacou Philippe, après avoir lu entièrement la Bible, j'ai trouvé bon de lire tous les autres livres saints des autres religions pour me rassurer que mon Message est vrai. Un fils de Dieu se demande toujours s'il est vraiment sur le chemin de Dieu. Un fils de Dieu ne s'enfonce pas comme un animal dans la religion de ses parents.

5 Malgré les grandes expériences surnaturelles dans ma vie, j'ai cherché à savoir ce qui est écrit dans le Coran, les hadiths, les Védas, la Bhagavad Gîta, les Upanishads et tous les autres livres saints sur lesquels des milliards d'hommes sages et intelligents fondent leur espérance du paradis.

6 Et en voulant lire le Coran, je me suis adressé à un musulman pour obtenir la meilleure version française du Coran. Mais il m'a dit : « Le Coran n'existe qu'en arabe, toutes les traductions que tu trouveras sont fausses. Commence à apprendre l'arabe peu à peu si tu veux lire le Coran ».

7 Je lui ai demandé : « On ne peut donc pas traduire l'arabe » ? Il a dit : « On peut traduire l'arabe mais c'est le Coran qu'on ne peut pas traduire ». J'étais triste. Puis je lui ai demandé s'il parlait l'arabe et s'il avait déjà lu le Coran. Il a dit : « Non, je ne parle pas l'arabe. Je n'ai pas encore lu tout le Coran ». Je lui ai dit : « Mais tu as donc cru en quoi » ? Il ne me répondait plus. J'ai alors compris que quelque chose n'était pas clair.

8 Pourquoi ne peut-on pas traduire le Coran mais on peut l'interpréter chaque vendredi dans les mosquées ? Et tous les imams sont-ils Arabes ou parlent-ils arabe ? Pourquoi Dieu va-t-Il parler à tout l'univers dans un livre qu'on ne peut pas traduire ?

9 Dans la vision du 24 avril 1993, l'Ange et l'Agneau me sont venus du paradis de Dieu et l'Agneau m'avait parlé dans une langue inconnue, je n'ai compris aucun mot mais dans la deuxième vision, les écritures portées par les anges étaient en français et j'ai compris que c'était peut-être ce que l'Agneau m'avait dit dans la langue inconnue. Si les anges ne m'avaient pas apporté l'interprétation dans ma propre langue, comment allais-je comprendre et parler le langage d'un mouton alors que je suis un humain ?

10 Et par mes recherches dans les forums arabes, j'ai choisi les traductions de Malek Chebel, Muhammad Hamidullah, Rashad khalifa, Hamza Boubakeur et Mohamed Chiadmi. Ensuite,

j’ai lu des hadîths, surtout les hadîths sahîh : al-Bukhari et al-Muslim. Du Coran, de la Bhagavad Gîta, des Védas jusqu’au Védanta en passant par les Upanishads et les Puranas, j’ai lu l’essentiel des textes sacrés des religions orientales.

11 J’ai lu entièrement le Coran dans un bon esprit pour comprendre. Par exemple, quand le Coran répète sans cesse qu’Allah a créé Adam à partir d'une goutte de sperme éjaculé, je ne peux pas dire que Allah s’est masturbé ni demander à qui appartient ce sperme. J’ai lu le Coran dans un bon esprit.

12 La Bhagavad Gîta est un livre spirituel. Tout ce que Krishna a enseigné à Arjuna à la bataille de Kurukshetra, ce sont des paroles révélées par un esprit. Mais le yogi dont il parle, c'est le disciple d'un rassoul vivant. Quand un prophète ou un rassoul descend sur la terre, il descend avec une onction différente de l'onction qui était sur les prophètes qui l'ont précédé.

13 Et cette onction reposera sur tous les yogis ou disciples qui marcheront avec lui jusqu’au paradis éternel que vous appelez le Nirvana. Et quand ce Maharishi, ce yogi suprême du Brahman, cet avatar de Vishnu quitte la terre, sa mission est terminée mais son onction reste pour enseigner et conduire tous ceux qu'il a connus sur la terre. Et l'un après l'autre, ses disciples ou yogis le rejoignent après leur mort.

14 Les Védas écrits par plusieurs Maharishis sont comme le Tanakh juif. Et la Bhagavad Gîta est comme l'Évangile de Jésus-Christ avec Krishna comme personnage central. Même la transfiguration du Seigneur Jésus dans Matthieu 17 se trouve dans le chapitre 11 de la Bhagavad Gîta dans lequel Arjuna avait vu Krishna transfiguré avec quatre bras. Et Arjuna avait vu que Krishna était la manifestation physique de Vishnu.

15 La Bhagavad Gîta est un livre spirituel mais sur les 114 sourates du Coran, je n’ai trouvé aucun trait de révélation. Le Coran est un petit livre de 114 sourates ou chapitres désordonnés. Et en plus, ce sont des répétitions des mêmes choses : « Ce livre est vrai, croyez ! Il y a trop de preuves. Tuez les mécréants ! Allah n'est pas un homme pour avoir un fils. Ce livre est vrai. Croyez, sinon vous allez regretter ! Ce livre est vrai, ... Il y a trop de preuves ». Et cela est tellement répété que cela devient lassant. Aucune cohérence, logique ou chronologie. Tout y est confusion.

16 Et j’ai compris que Daesh, Al-Qaïda, Boko Haram et les groupes terroristes, djihadistes et salafistes sont de purs musulmans qui marchent selon l’esprit du Coran. Les sunnites ne sont que des hypocrites.

17 Muhammad a dit dans le hadith al-Bukhari 2-26-594 que le Jihad est plus grand que le pèlerinage à La Mecque. Il a dit dans le hadith al-Muslim 20-4696 que celui qui meurt sans avoir participé au Jihad est mort de la mort d'un hypocrite et donc va en enfer.

18 Dans la Sourate 5 :72, Allah dit que les non-musulmans iront en enfer. Mais au lieu de leur prêcher afin qu’ils soient sauvés, Allah dit dans la Sourate 9 :29 à 30 de les tuer tous. Et vous croyez en un tel dieu comme des ânes.

19 L’origine de l’islam se trouve dans la Genèse. D'Abraham étaient sorties deux postérités : Ismaël l'aîné, père des Arabes et Isaac le père des Juifs. Et d’Isaac sortirent encore les deux postérités : Ésaü, l'aîné, père des Arabes et Jacob, le père des Juifs.

20 Et avant même leur naissance, les deux enfants Ésaü et Jacob s'entre-poussaient dans le ventre de Rébecca. Et Dieu a dit que l'aîné qui est Ésaü, le père des Arabes serait assujetti au plus petit qui est Jacob, le père des Juifs. Dieu avait dit : « J'ai aimé Jacob et j'ai haï Ésaü ».

21 Et Dieu avait dit dans Genèse 16 :12 qu'Ismaël, père des Arabes et de l'islam serait un âne sauvage. La main de tous serait contre lui et sa main serait contre tous. Dieu révélait que la postérité d'Ismaël serait des terroristes, des djihadistes et des poseurs de bombes.

22 Quand Noé a dit : « Maudit soit Canaan », c'est de la race noire que Noé parlait. Et quand Dieu dit : « Ismaël sera un âne sauvage », c'est de l'islam que Dieu parlait. Un Arabe est un âne mais un musulman est un âne sauvage. Un Juif est un olivier mais un chrétien est un olivier sauvage. Et dans le tabernacle céleste, il y avait aussi des chérubins, des prophètes faits de bois d'olivier sauvage.

23 Et si les musulmans ne sont pas des ânes sauvages, comment Allah peut-il dire : « Tuez les mécréants jusqu'à ce qu'ils se convertissent à l'islam... Celui qui quitte l'islam, tuez-le ». Et pourquoi ne savent-ils pas que cet Allah barbare et sanguinaire est Satan ? Et l'islam étant la religion des ânes sauvages, toute personne qui se convertit à l'islam reçoit l'esprit de l'âne et agit comme un âne. Et en vous convertissant à l'islam, vous devenez des ânes sauvages.

24 Selon le plan et la décision de Dieu, les Arabes devaient recevoir les prophètes Juifs. C'est un décret de Dieu et tout Arabe devait accepter cela. Mais ils ont préféré se fabriquer, eux aussi, une religion et un livre saint.

25 Avant l'islam toutes les nations arabes étaient chrétiennes et elles toutes avaient des pièces de monnaie avec des symboles chrétiens. Avant l'islam, la majorité des grands conciles chrétiens avaient eu lieu en terre arabe. Éphèse, Antioche, Constantinople et Alexandrie sont des villes arabes.

26 Et avant l'arrivée de l'islam, l'empire romain d'Orient appelé l'empire byzantin devenu chrétien avait déjà détruit toutes les idoles païennes d'Arabie. Et donc toutes les idoles que Muhammad et son armée avaient détruites, c'étaient en réalité des synagogues et des églises. Quand Muhammad parle des idoles de La Mecque, c'est du christianisme qu'il parle en faisant allusion à la trinité.

27 Et alors par les armes, Quraych, la cité chrétienne d'Arabie Saoudite est massacrée et rebaptisée plus tard La Mecque. Ses édifices sont transformés en églises de Muhammad et plus tard en mosquées.

28 Et Yathrib, la ville juive d'Arabie Saoudite devient aussi Médine et les lieux de culte juifs sont transformés en mosquées. Quraych et Najran étaient des villes chrétiennes. Quraych n'était pas un carrefour commercial ou une grande ville arabe mais le sanctuaire des chrétiens d'Arabie Saoudite.

29 Et avant l'islam, Mustafâ Mahomed, de son vrai nom, était chrétien. Et lui et ses disciples coupaient les routes et agressaient les caravanes chrétiennes et juives. Et plus tard, il a créé sa branche chrétienne mêlée de judaïsme et cette branche est devenue l'islam après sa mort grâce au calife Abd Al-Malik.

30 C'est Abd Al-Malik qui a donné le nom islam à la religion et le nom musulman aux

adeptes de l’islam et réuni le premier Coran. Muhammad était chrétien, prédicateur de l’Apocalypse. C’est pourquoi tout le Coran s'adresse aux chrétiens et aux Juifs. L’islam c’est du christianisme, c’est une hérésie chrétienne.

31 Des mots comme Coran, Sourate, Zakat et Salât sont des mots chrétiens syriaques et la circoncision, la viande de porc, les ablutions sont des pratiques du judaïsme. Et même Muhammad croyait que son cousin Ali, père des chiites, était la seconde venue de Christ. L’islam est une secte chrétienne.

32 Et ici en Côte d’Ivoire, un certain Koné Bakari a créé une secte chrétienne et ses adeptes prient assis sur des nattes comme dans une mosquée, ils se saluent : « as-salam alaykoum » et les femmes portent le hidjab comme les femmes musulmanes. Et il a écrit sa propre version de la Bible. C’est ce que Mustafâ Mahomed et les Arabes avaient fabriqué.

33 N’eut été l’avènement du christianisme, il n’y aurait pas l’islam. Les Arabes voyaient que les nations arabes et de grandes villes arabes comme Alexandrie, Antioche, Byzance devenaient chrétiennes sur leurs terres arabes. Alors ils ont bricolé un dieu imaginaire comme le père Noël et lui ont collé un livre saint et une religion. Le Coran est faux.

34 Le Coran a été écrit par plusieurs auteurs avec des ajouts, suppressions et modifications. Sur des pages du plus ancien manuscrit du Coran, des rayons ultraviolets ont permis de voir plusieurs versets effacés et remplacés. Les Arabes du VIIème siècle ne savaient pas que la science inventerait les rayons ultraviolets capables de lire des textes effacés. L'islam est un ensemble de superstitions païennes. Et tout croyant ou défenseur du Coran est soit un ignorant soit un malhonnête qui défend ses intérêts.

35 Et Muhammad et ses apôtres ou califes pouvaient encercler tout un village avec des armes et convertir de force chaque habitant sous peine de mort. Les opposants étaient décapités et leurs têtes perchées sur des piques de bois. Mais je vous dis que la lumière se lève déjà sur l’islam pour éclairer les ignorants et l’enfer est aussi prêt pour les musulmans impies et malhonnêtes

36 Le Coran n’a apporté que crime, souffrance et misère à l’humanité. Et selon le Coran, voler, violer ou tuer des non-musulmans, ce n'est pas un péché parce que ce sont des mécréants. Et les nations islamiques sont les nations les plus barbares, esclavagistes et indisciplinées. Et aujourd’hui, dans beaucoup de pays où l'islam n'est même pas majoritaire, ce sont les jeunes musulmans qui sont les plus nombreux dans les prisons pour délinquance.

37 Et vous haïssez, méprisez et tuez les mécréants mais aujourd’hui, c’est le rêve de tout jeune Arabe et musulman d’aller en Europe et en Amérique, aux pays des mécréants en sorte que l'arabe est maintenant la deuxième langue la plus parlée en France. Mais combien de mécréants vont dans les pays arabes ? Et vous haïssez, méprisez et tuez les mécréants mais vous utilisez les ordinateurs, téléphones et internet des mécréants. Si vous n’étiez pas des ânes sauvages, vous auriez déjà su que les vrais mécréants, ce sont les musulmans.

38 Le Coran est une vaste arnaque. Muhammad n’a reçu aucune révélation. Enlevez du Coran chaque histoire de la Bible et vous n’aurez plus de Coran. Pourquoi les Arabes n'ont-ils pas de film sur le Coran ? S'ils font un film sur le Coran, toute la terre saura que le Coran est une copie de la Bible.

39 Satan faisant manger le fruit à Ève, les anges chez Abraham puis chez Lot à Sodome, le feu sur Sodome, la femme de Lot, Joseph vendu par ses frères, la femme de Potiphar et Joseph, le songe de Potiphar, Moïse élevé par la fille de pharaon, l'histoire du buisson ardent, les plaies sur l'Égypte et la sortie des Juifs, les murmures dans le désert, le veau d'or d'Aaron, l'histoire de Jonas à Ninive, la visitation de l'Ange Gabriel à Marie,... Le Coran, c'est la Bible en arabe selon Muhammad. C'est ridicule et les Arabes devaient demander pardon à Dieu et à l'humanité pour avoir fabriqué l'islam et le Coran.

40 Et vous arabes ! Si vous laissez la Bible circuler dans vos pays, l'islam s'écroulera parce que le Coran, c'est une copie non-conforme de la Bible. Par exemple, les Sourates 19 et 66 disent que c'est Marie, la sœur d'Aaron et Moïse qui a accouché Jésus, même un catholique illettré sait que c'est faux. Et c'est pourquoi les musulmans ne parlent pas de l'islam aux chrétiens pour les convertir. Et le pire c'est que c'est Allah qui est l'auteur de chaque phrase du Coran d'un bout à l'autre et c'est lui-même qui fait donc ces erreurs.

41 Le Coran est un plagiat judéo-chrétien avec un langage barbare et sanguinaire, le contraire du langage de Christ et sous forme de fables ridicules, sans aucun caractère sacré. C'est un livre de guerre. Et pour cacher cette honte, les musulmans qui ne sont pas nés pour être sauvés disent que le Coran est intraduisible. Pourquoi êtes-vous si mauvais et malhonnêtes ?

42 Est-ce en arabe que Allah parlait à Moïse et à Jésus et aux prophètes qui sont venus avant Muhammad ? L'Ange Gabriel parlait-il en arabe au prophète Daniel et à Marie ? Et vous musulmans, tout ce que Muhammad avait recopié de la Torah et de l'Évangile, est-ce en arabe que Dieu l'avait révélé aux prophètes Juifs ?

43 Et vous priez en arabe. Vous chantez en arabe. Dans toutes les tribus de la terre, toute adoration satanique a une langue sacrée que le peuple ne comprend pas. Cela a toujours existé dans toutes les tribus de la terre. C'est propre à Satan quels que soient le peuple, la race ou l'endroit du monde. Et les gens chantent et prient sans comprendre ce qu'ils disent.

44 Et ma grand-mère catholique chantait et récitait sa prière en latin sans savoir ce qu'elle disait. Le prêtre impie faisait prier ma grand-mère en latin et l'aspergeait d'eau bénite tandis que ma grand-mère suppliait sainte Cécile de sortir l'âme de mon grand-père du purgatoire. Elle pensait obéir à la Bible que le prêtre lisait en latin. Et c'est pareil pour l'islam avec la langue arabe. L'arabe pour l'islam, le latin pour le catholicisme, le sanskrit pour l'hindouisme ; Satan est le même partout.

45 Où est la Sourate dans laquelle il est dit de ne pas traduire le Coran ? Il n'y en a pas. La vérité est que vous avez peur car la diffusion du Coran permettra de démystifier l'islam et tourner le Coran en ridicule.

46 N'importe qui peut critiquer la Bible ou n'importe quel livre religieux ou profane mais pourquoi parler du Coran met-il tous les musulmans en transe ? Pourquoi le Coran, un livre destiné à tout l'univers n'est pas imprimé dans toutes les langues et distribué à tous les habitants de la terre ? Est-ce l'argent qui manque aux Arabes et aux musulmans ?

47 Tout l'argent du pétrole des Arabes ne peut-il pas offrir un Coran traduit à chaque habitant de la terre ? Bien sûr que oui mais vous savez que si vous le faites, il n'y aura plus de musulmans sur la terre. J'ai lu entièrement le Coran et je sais de quoi je parle. Si

quelqu'un doute de ce que je dis, qu'il aille lire le Coran. C’est un livre de rien. La force de l’islam se trouve dans l'ignorance et la peur de ses adeptes. Vous savez que je dis la vérité. La majorité des musulmans n’a jamais lu le Coran. L’islam, c’est la religion des ânes et les ânes ne réfléchissent pas. Comment peut-on suivre une religion sans chercher à savoir ce que font les autres ? Et quand un musulman est en train de lire la Bible, tous les musulmans autour de lui ont peur.

48 La vérité, c’est que le Coran, c'est le veau d'or d'Aaron à la demande des Arabes. Le Coran n'est ni une révélation de Dieu ni du diable mais un bricolage des Arabes pour conquérir la terre. Et l’islam a pris des choses du judaïsme, du christianisme, du zoroastrisme et de toutes les religions.

49 L'islam, c'est la fusion d'un immense polythéisme en une seule religion. L’islam, c'est la plus grande arnaque et imposture de l'histoire de l'humanité et aucun martyr de l'islam ne va au paradis. Et toutes les choses telles que les pèlerinages à La Mecque, les chapelets et les récitations du Coran et la salât, la zakat et les gymnastiques lors de leur prière, ce sont des choses de rien comme les bagages d'un fou.

50 Et selon l’islam, tous les musulmans vont au paradis mais les mauvais musulmans vont en enfer un peu de temps puis vont au paradis. Allah dit dans Coran 3 :85 que tous ceux qui ne sont pas musulmans iront en enfer sans jugement. Les bonnes œuvres d'un non-musulman ne comptent pas. Et les châtiments et supplices des non-musulmans commencent dès le jour de leur enterrement : Des braises de feu deux fois par jour, des coups de marteau des anges Mounkar et Nakir sur leur tête, le rétrécissement de leur tombe jusqu'à serrer leurs côtes. Tout est ridicule.

51 Et pour l’entrée au paradis des musulmans, leurs bonnes et mauvaises actions sont placées sur une balance. Mais que fait Allah quand les bonnes et mauvaises actions sont égales ? L’islam, c’est tout juste bon pour des ânes. Et si vous n’étiez pas des ânes, vous sauriez que cet Allah barbare, violent et sanguinaire qui dit : « Tuez les mécréants… Et celui qui quitte l’islam, tuez-le » est Satan.

52 Je suis né et j’ai grandi au village. Et j’ai vu des hommes et des femmes dans des souffrances terribles parce qu’ils ont fait du mal à des animaux. Un homme avait brûlé la patte d’un poulet qui avait mis son bec dans son plat et cet homme a souffert d’une plaie incurable au pied jusqu’à la mort. Et toi tu iras au paradis pour avoir tué un humain parce qu’il n’est pas musulman ? Dans ce cas, pourquoi y a-t-il beaucoup de fous dans un pays après une guerre civile ?

53 Et si vous n’êtes pas des ânes sauvages pourquoi acceptez-vous des choses aussi ridicules ? Par exemple Muhammad dit dans le hadith al-Muslim : « Ne mangez pas avec votre main gauche car Satan mange avec sa main gauche ».

54 Muhammad dit dans le hadith al-Bukhari : « Chaque nuit, Satan se cache dans le nez des musulmans et ils doivent se rincer le nez lors des ablutions ». Muhammad dit dans le hadith al-Muslim : « Ne saluez pas les Juifs et les chrétiens avant qu'ils vous saluent en premier ». Et pourquoi vous ne voulez pas que cela soit traduit pour être connu. Et quand les gens découvrent cela, vous vous mettez à en tordre le sens.

55 Par exemple dans la sourate 4 :34, Allah dit : « les épouses désobéissantes, frappez-les ».

Et Aïcha dit dans le hadith al-Muslim qu'elle avait mal car Muhammad l'avait frappée. Et les musulmans malhonnêtes disent : « Muhammad l'avait frappée avec la parole ». Or, c'était une nuit, pensant que Aïcha dormait, Muhammad s'est levé, s'est habillé et est sorti. Et Aïcha l'a suivi et il s'en est suivi une bagarre et Muhammad l'a frappée et lui a dit : « Tu croyais que j'allais détourner ta nuit au profit d'une autre coépouse » ?

56 Le dieu du Coran n'a rien à voir avec le Dieu de la Bible et le paradis de la Bible est le contraire du paradis du Coran. Et Allah dit que les femmes musulmanes vont au paradis pour devenir des filles vierges extrêmement belles, des houris vierges aux seins arrondis et aux beaux yeux attendant sur des lits ornés d'or et de pierres précieuses près d'un ruisseau. Elles seront la récompense des martyrs du djihad et chaque djihadiste peut avoir jusqu'à 72 houris.

57 Et dans le hadith al-Bukhari, une femme cherchait secours contre son mari qui couchait avec elle jour et nuit et la battait quand elle ne pouvait plus tenir, elle trouva refuge auprès de Muhammad. Mais Muhammad lui ordonna de retourner se soumettre aux désirs sexuels de son mari.

58 Le Seigneur Jésus de la Bible a dit que dans son paradis il n'y aura pas de mariage et de rapport sexuel mais selon le Coran et les hadiths, le paradis, c'est un jardin de débauche avec les belles houris vierges aux seins arrondis et aux yeux bleus vous attendant sur des lits ornés d'or et de pierres précieuses dans un jardin de délices sous lesquels coulent des ruisseaux. Et ces vierges redeviennent vierges après chaque rapport sexuel.

59 Maintenant, allez lire les Puranas de l'hindouisme et vous verrez que le paradis de l'islam est le même paradis de Krishna. Les jeunes filles se baignent à la rivière et Krishna ramasse leurs habits, et va monter sur un arbre et se met à jouer sa flûte. Et Krishna dit à chacune d'elles de sortir nue de l'eau pour venir prendre son habit. Et la première conquête féminine de Krishna n'était-elle pas une femme mariée plus âgée que lui ?

60 Et vous musulmans, allez lire les Puranas et les Védas et venez me dire que Muhammad n'est pas le portrait de Krishna. La seule différence entre Krishna et Muhammad est que le mensonge de l'islam dit que le mari de Khadija, la riche et pieuse juive est mort et que c'est son esclave Muhammad qui n'est même pas Juif qu'elle a épousé.

61 Vous Arabes, honnêtement, pouvez-vous célébrer le mariage entre une riche et pieuse veuve musulmane saoudienne et son esclave noir danseur de vaudou qui transporte ses bagages ?

62 Le Coran est une imitation, une falsification et un plagiat de la Bible pour unir les Arabes dans une religion comme les Juifs et conquérir la terre. Et dire que le Coran est meilleur par rapport à la Bible, c'est dire qu'un plagiat, un faux billet ou une contrefaçon est mieux que l'original.

63 Le Coran et les hadiths ce sont des répétitions de la Bible et de légendes païennes, ce sont des livres montés de toutes pièces par des mains humaines et attribués à un dieu imaginaire, Allah. Et donc Muhammad devait être le dernier prophète puisque Allah est une invention qui n'existe pas.

64 Et vous musulmans, votre Coran dit dans Coran 16 :36 que chaque prophète présentera à

Dieu les hommes avec qui il a vécu. Quand donc Muhammad présentera ceux de son temps à Dieu, qui est-ce qui vous présentera à Dieu alors que vous m'avez rejeté ?

65 Si Noé, Moïse, Jésus ou Muhammad sont de vrais prophètes, ils le sont pour ceux avec qui ils ont vécu sur la terre. Que Jésus soit Dieu ou pas, que Muhammad soit vrai ou faux, en quoi cela vous regarde aujourd'hui en l'an 2020 ? Ce sont des débats sataniques.

66 Si Dieu veut vous sauver, en votre temps, Il vous enverra un rassoul vivant pour vous conduire à Lui. C'est par un rassoul vivant qu'on atteint Dieu qu'on ne voit pas. Et c'est pour atteindre Dieu dans le Ciel qu'Il envoie les rassouls, prophètes ou Maharishis sur la terre. Et moi qui te parle, je suis ton rassoul. Même si tu me rejettes, sache que je suis quand même ton rassoul comme le président d'un pays est le président de tous les habitants de ce pays y compris les opposants.

67 Et s'il n'y a pas de président dans un pays, il ne peut pas y avoir de ministres car c'est le président qui doit les nommer. Et s'il n'y a pas de rassoul ou prophète messager vivant sur la terre, il ne peut pas y avoir de scribes car c'est le Message du rassoul ou prophète qu'ils transcriront.

68 Et s'il n'y a pas de rassoul ou prophète messager vivant, il ne peut pas y avoir les ministres d'Éphésiens 4 :11 ou les apôtres de Luc 11 :49 car c'est le rassoul vivant qui doit les établir.

69 Et s'il n'y a pas de rassoul vivant sur la terre, il ne peut pas y avoir d'imams, de pasteurs et de moines car c'est le rassoul, maharishi ou prophète messager vivant qui doit les établir.

70 Et si un président déjà mort n'est pas ton président actuellement, un rassoul mort ne peut pas être ton rassoul. Et si Bilal n'est pas le muezzin de ta mosquée alors un rassoul mort avant ta naissance ne peut pas être ton rassoul aujourd'hui.

71 Je te le dis en tant que ton rassoul et si tu rejettes cela et que tu meurs dans l'islam, le christianisme, le judaïsme, l'hindouisme, le bouddhisme, le jaïnisme, le confucianisme, le taoïsme, le shintoïsme ou le sikhisme, sache que tu iras en enfer. Toutes les religions sont des religions de cadavres et de prophètes morts.

72 En Afrique, des féticheurs traditionnels avec des crânes humains au cou crient dans les rues : « Revenez aux crânes ! Revenez à la religion de nos ancêtres ! Revenez aux crânes ! ». Et ceci est le message de l'islam, du christianisme, du judaïsme, de l'hindouisme, du bouddhisme, du jaïnisme, du confucianisme, du taoïsme, du shintoïsme et du sikhisme. Croire qu'on peut être sauvé en suivant un livre saint ou un prophète déjà mort, c'est la religion des crânes.

73 Et quand vous dites aujourd'hui : « Il n'y a de Dieu que Dieu et Muhammad est son prophète », c'est parce que vous êtes des ânes sauvages. Quand Moïse était vivant, c'était : « Il n'y a de Dieu que Dieu et Moïse est son prophète », au présent. Mais quand Moïse est mort, c'était : « Moïse était son prophète » au passé.

74 Un cadavre ne peut pas être le prophète d'un vivant. Quand Jésus était sur la terre, c'était : « Jésus est son prophète », au présent. Mais quand Jésus avait quitté la terre, c'était : « Jésus était son prophète », au passé.

75 Et aujourd'hui en l'an 2020, quand vous dites : « Muhammad est son prophète ». Muhammad est donc vivant et vous êtes divisés ? Avez-vous le numéro de téléphone de Muhammad ? Aïcha est-elle aussi vivante ? Et en quelle année Muhammad qui est mort en l'an 632 a-t-il été votre prophète ? Donc c'est Bilal aussi qui est le muezzin de votre mosquée ? Si vous n'êtes pas des ânes, pourquoi agissez-vous comme des ânes et que votre conscience ne vous dit rien ?

76 Vous partez tourner autour d'un caillou à La Mecque et vous dites que les hindous, les bouddhistes, les catholiques et leurs statuettes de Krishna, Bouddha et Marie sont des mécréants. Vous êtes des ânes sauvages qui ne réfléchissent pas. Vous récitez la Fatiha, les catholiques récitent le rosaire et vous dites que les catholiques sont des mécréants ? Est-ce qu'une prière, cela se récite ? Comment la marmite peut-elle accuser la casserole d'être sale ? Le miracle du Coran, c'est de transformer des êtres humains en ânes sauvages.

77 Si ce n'est pas un âne, comment un non-arabe peut-il prier en arabe, une langue qu'il ne comprend pas ? Et récemment en Guinée, un imam a été emprisonné pour avoir dirigé la prière dans sa langue au lieu de le faire en arabe mais après sa sortie de prison, il est toujours musulman parce qu'il est déjà un âne sauvage.

78 Et je supplie Dieu d'ouvrir l'esprit de tout musulman. Tu es né seul et tu mourras seul et tu descendras seul dans ta tombe. Tu iras seul en jugement devant Dieu. Il n'y aura ni parent, ni mari ou femme, ni dirigeant religieux. C'est pourquoi sur la terre, tu ne dois jamais commettre l'erreur de remettre ton Salut entre les mains d'un homme. Ne suis pas un dirigeant religieux comme on suit un prophète.

79 Moi, je suis l'esclave de Dieu et j'ai prononcé le jugement et institué la confession publique selon l'ordre que Dieu m'avait commandé en 1993 disant : « Prononce le jugement et le changement de vie ». Je l'ai prononcé et chaque habitant de la terre l'a entendu. Je n'ai pas pour mission de vous obliger à croire mais de vous dire que si vous ne croyez pas en moi Kacou Philippe, vous irez en enfer.

80 En 1993, les sept anges messagers sous forme de nuées et venant de l'éternité m'ont envoyé la commission disant :« Prononce le jugement et le changement de vie sur les habitants de la terre ». J'étais dans le désert et ils apparurent à l'Est. Le désert s'étendait sur toute la terre et la couleur du sol était rousse. Il y avait un rocher devant moi. Et il me semblait m'appuyer sur le rocher pendant que je lisais les écritures et la vision disparut. Je ne la racontai à personne ni même à ceux avec qui j'étais assis lorsque je voyais la vision. Et autant que j'ai pu, j'ai prononcé le jugement et le changement de vie sur les habitants de la terre.

81 Et j'ai révélé de grands mystères de l'humanité tels que le mystère sur l'étoile polaire et les constellations, le mystère sur la race noire et le mystère sur l'homosexualité. Et comment Dieu peut-Il punir le monde d'aujourd'hui avec son homosexualité sans lui envoyer un prophète alors que votre livre saint dit dans Coran 17 :15 : « Nous n'avons jamais puni un peuple avant de lui avoir envoyé un Messager ».

82 J'ai révélé comment le serpent en Éden était le père des homosexuels. Quand Caïn avait dit qu'il serait errant sur la terre et quiconque le trouverait le tuerait, il l'avait dit en tant que serpent ou homosexuel. Sodome et Gomorrhe, c'étaient deux villes séparées par un fleuve

comme Kinshasa et Brazzaville. Et les filles de Sodome faisaient la cour aux filles de Lot.

83 L'acceptation d'un prophète vivant relève de la seule grâce de Dieu. Regardez les branhamistes. Dieu a dit qu'ils s'endormiront et qu'un cri les réveillera à minuit mais ils disent : « Nous n'avons jamais dormi et nous ne dormirons jamais jusqu'à l'enlèvement ». Dieu a-t-Il menti ? Non. Mais la vérité est que si les branhamistes n'avaient pas été aveuglés, comment les musulmans, bouddhistes et hindouistes seraient-ils en train de croire en moi ? Si Israël n'avait pas rejeté le Messie, comment les Arabes et les nations connaîtraient-ils Dieu ? C'est le mystère de l'aveuglement. Et le Maître m'a dit : « Les invités ayant refusé, va dans les rues, ramasse les boiteux, les malades et les hommes de mauvaise vie jusqu'à ce que la salle soit pleine ».

84 Si vous ne comprenez pas ce que je dis alors mettez vos vies en ordre : Effacez les films et photos de sexe de vos téléphones et ordinateurs, ne portez jamais votre bouche vers le sexe de votre conjoint, ne placez jamais une femme dans la position d'une chienne pour coucher avec elle car c'est un être humain. Et quand tu vas avec ta femme, elle ne montera jamais sur toi car c'est toi qui es l'homme. Implorez la grâce de Dieu afin qu'Il ait pitié de vous et alors Il ouvrira votre esprit pour comprendre ce qu'Il m'a donné pour vous.

85 Un prophète a vu le trône de Dieu avec les anges étincelants de gloire. Et au milieu du trône, un Agneau qui était là comme immolé ayant sept cornes. Et en cette fin des temps, le 24 avril 1993, ce trône est descendu sur la terre avec les nuées des cieux qui sont les saints anges. Et cet Agneau, je l'ai vu de mes yeux, j'ai entendu ses paroles dans une langue inconnue.

86 Et c'est cet Agneau qui ôte les péchés du monde. Et c'est dans le sacrifice de cet Agneau que se trouve la purification de tous les péchés de l'humanité depuis la fondation jusqu'à la fin du monde. Et mes paroles que tu lis ou écoutes sont les paroles de cet Agneau pour toi afin que tu sois sauvé. Et tu ne dois plus jamais sacrifier de mouton les jours de l'Aïd el-Kebir.

87 Et en 1993, j'ai vu cet Agneau debout là comme ayant été immolé. Et il est écrit : « tu as été immolé, et tu as racheté par ton sang, les hommes de toute tribu, et langue, et peuple, et nation ». Et c'est cet agneau qui détenait la révélation des sept sceaux et la langue inconnue du Sabino Canyon.

88 Et c'est cet Ange du 24 avril 1993 qui détenait le petit livre ouvert et Il posa son pied gauche sur la terre et son pied droit sur les eaux. Et ce 24 avril 1993, ces deux témoignages vinrent à moi. Et quand l'Ange puissant cria, les sept tonnerres firent entendre leur voix. Et les sept tonnerres sont la voix du Créateur. Et dans la vision de 1993, c'est cette voix qui m'apporta la délivrance, la transformation et le Salut.

89 Ce Message est l'unique parole de la vie éternelle aujourd'hui. De toute ma vie, je n'ai jamais appris que quelqu'un en lisant la Bible ou le Coran ou un quelconque livre religieux a été guéri d'un mal ou a été délivré d'un esprit de cigarette, d'alcool ou d'homosexualité, mais dans ce Message, des hommes et des femmes m'ont dit : « Prophète, j'étais obsédé par la masturbation, j'avais même des plaies sur mon sexe à cause de cela. Et étant marié, après le rapport sexuel, je devais me masturber avant de trouver le sommeil. Pour la délivrance, j'ai tout essayé, plusieurs pasteurs et prophètes ont prié pour moi mais rien ;

mais ayant commencé à lire ton Message, cela m'a aussitôt quitté ».

90 Et Martinho Ferreira de Luxembourg m'a écrit disant : « Prophète, j'étais un alcoolique, je consommais beaucoup d'alcool, et chaque fois que j'essayais d'arrêter l'alcool, je ne pouvais pas. En 2008, j'ai été pris par la police du Portugal et je suis allé au tribunal pour alcoolisme. En 2017, la même chose s'est répétée. Et en 2019, j'ai découvert votre Message sur Internet. J'ai commencé à lire le Message et l'alcool m'a laissé avant même que je reçoive le baptême. Et aujourd'hui, sans aucun effort, je ne bois plus. Mais ce matin, je suis triste parce que ce 07 octobre 2020, je dois répondre au procès de 2017. C'est comme si je vais répondre au procès à la place d'une autre personne car je ne bois plus d'alcool. Mais je suis tremblant et j'ai peur à cause de ce procès. Mon cœur ne cesse de battre. Je me sens faible, priez pour moi ».

91 La lecture de la Bible, du Coran ou de la Bhagavad-Gita, le Message d'un prophète mort et même de Jésus-Christ ressuscité ne peut pas faire cela aujourd'hui. Mais après ma mort, ce Message ne pourra plus délivrer ou conduire quelqu'un à Dieu. Le Message d'un prophète ne peut sauver que pendant que ce prophète est vivant sur la terre.

92 Un Ange a dit à un grand prophète dans le ciel : « Quand tu étais vivant sur la terre, tous ceux qui t'ont aimé et tous ceux que tu as aimés, Dieu te les a donnés ». Et ceci est une vérité éternelle. Moi qui vous parle, je parle de Dieu parce que je L'ai vu mais je ne peux pas parler d'un dieu ou d'un prophète que je n'ai pas connu. Mais vous, vous êtes tous des menteurs parce que vous parlez d'un dieu imaginaire et d'un prophète que vous n'avez pas connu.

93 Vous êtes remplis de démons et quand vous dormez, vous avez des rapports sexuels en rêve, vous voyez des chiens et des serpents en rêve, vous êtes poursuivis en rêve, vous êtes immobilisés dans vos sommeils, vous avez des pollutions nocturnes comme ceux que vous appelez mécréants et sachez que si vous mourez dans cette condition, vous irez en enfer. Et en tant que prophète, je vous dis que tous les alcooliques et les fumeurs de cigarettes iront en enfer.

94 Et dès la lecture ou l'écoute de cette parole, si vous croyez, ces choses disparaitront de vos vies et ce sera le signe pour vous que je suis venu de Dieu pour être le Salut et la lumière en mon temps afin que quiconque croit en moi soit sauvé. Je ne peux pas être partout à la fois mais ce Message sera partout, même dans les maisons des rois et chez les Arabes. C'est pourquoi je prie afin que quiconque croit cette parole expérimente cela.

95 Et avec l'internet, j'invite tous les Arabes et musulmans à se réveiller. Dans vos téléphones et ordinateurs, commencez à lire les chapitres 13, 131, 136, 139, 140, 141 et 144 de mon Message. N'ayez pas peur de celui qui vous menacera car tout le monde mourra. Soyez forts jusqu'à mourir avec cette vérité. Dites : « Ô Dieu, si ce que cet homme dit est la vérité venant de Toi, aie pitié de moi et fais que je comprenne ».

96 Et si mon Message est si sacré au point où sa simple lecture apporte délivrance et guérison, sachez que c'est le Message de la vie éternelle aujourd'hui. C'est ce qu'avaient fait les Messages des vrais prophètes lorsque ces prophètes étaient vivants sur la terre.

97 La bouche de Dieu sur la terre, c'est un prophète vivant et c'est un prophète vivant qui apporte la révélation et la volonté de Dieu aux vivants de son temps. Par exemple, c'est par mon Message que vous savez que si une femme en menstrues prêche devant vous dans une église, vos entreprises, vos plantations et vos enfants sont maudits pour toujours.

98 Et quand vous aurez cru en moi, soyez mes disciples. Et même pendant que vous êtes à l'œuvre pour Dieu, les maladies, les démons et les malheurs fuiront loin de vous. Au jugement dernier, ce sont mes disciples qui jugeront les hommes et les femmes avec qui nous avons vécu. Ne soyez pas des croyants de Message mais les disciples du prophète vivant de votre temps.

99 Tu es né seul et un jour, tu descendras seul dans ta tombe. C'est pourquoi tu ne laisseras jamais ton Salut entre les mains d'un parent ou d'un dirigeant religieux. Tu ne commettras jamais cette erreur durant ton séjour sur la terre. Si Dieu t'a donné 20, 30 ou 70 ans de vie sur la terre, tu lui rendras compte après ta mort.

100 Ta vie sur la terre, ce n'est pas pour l'école, le travail, le mariage et les loisirs mais c'est pour que tu puisses chercher Dieu et le trouver. Durant ce temps de vie, tu pourras lire la Bible, le Coran, la Bhagavad-Gita, les Védas, les Upanishads et tout ce que tu voudras. Toi qui es né dans une famille musulmane, comment serais-tu donc devenu musulman si tu naissais dans une famille juive, hindoue ou chrétienne ?

101 À cause du paradis, quitte l'islam, cette barbarie qui a fait tant de mal à la terre et trouve le prophète vivant de ton temps avant ta mort. Quitte ce dragon de terreur. Je sais que selon le Coran, tout musulman qui quitte l'islam doit être tué mais tu dois prendre forcément cette décision avant ta mort. Tu ne peux pas être avec Dieu dans le Ciel si tu n'as pas été avec son prophète vivant sur la terre. C'est un prophète vivant qui conduit sa génération à Dieu.

102 Un rassoul, c'est un homme créé différemment, capable de voir des visions en plein jour. C'est un homme-djinn à qui Dieu parle et qui parle à son tour aux vivants de sa génération pour les conduire à Dieu. Et quand tu rejettes ce rassoul alors tu es un mécréant. Et tous les mécréants iront en enfer. Mais les enfants de Dieu verront qu'il est vrai et ils viendront de toutes les religions, races, langues et nations de la terre pour se rassembler autour de lui pour le paradis. Un rassoul, c'est le médiateur, l'intermédiaire, l'ambassadeur entre le Ciel et la terre ; et l'ambassadeur ou le médiateur d'un vivant ne peut pas être un cadavre.

103 Toutes les religions appartiennent à Satan et je ne suis pas en train de te dire que les musulmans doivent devenir chrétiens. Aucune religion n'est plus proche de Dieu que l'autre. Quitter l'hindouisme ou l'islam pour aller au christianisme, c'est comme changer de cellule de prison.

104 Dieu a créé tout homme et aime tout homme. Et si Dieu doit te sauver alors en ton temps, Il aura pitié de toi et enverra un prophète vivant sur la terre et quelle que soit ta religion, tu croiras en ce prophète pour ton Salut et c'est ce prophète vivant qui te dira ce qui est halal et haram pour toi.

105 Vous tous Arabes et musulmans, vous qui vivez en mon temps, sachez que le 24 avril 1993, le Dieu que vous prétendez adorer est descendu et m'a donné un Message pour vous afin que vous soyez sauvés. Et après m'avoir lu, prenez conscience et quittez l'islam. Ne mourez pas comme des lâches dans les griffes de l'islam, ce dragon de terreur et de sang pour vous retrouver en enfer. Et même face à la mort, vous ne devez pas avoir peur de l'islam.

106 Muhammad a massacré par l'épée des Juifs et chrétiens, des poètes, des aveugles, des paralytiques, des femmes enceintes et des femmes ayant des bébés parce que ceux-ci lui ont

dit qu'il était un faux prophète. C’est ce qu’il appelait injure.

107 Et toi, tu as été membre de sa religion, l'islam qui a tranché des gorges et coupé des millions de têtes et donc, que tu sois sunnite ou chiite, tu es aussi coupable et tu as du sang de l’islam sur tes mains. Et si toi aussi ta tête doit être coupée ou ta gorge doit être tranchée par l’islam pour que tu rentres au paradis, tu ne dois pas avoir peur. Tu dois résister jusqu’à la mort.

108 Dieu est miséricordieux et plein de grâce mais sachez qu’Il est aussi le Dieu terrible du grand Jugement et si vous mourez musulmans, vous aurez à subir le terrible châtiment sans pitié pour tous les crimes commis au nom d’Allah et du Coran. La terrible coupe de sang dans laquelle l’islam a fait boire les habitants de la terre, c’est dans cette coupe que vous boirez après votre mort si vous mourrez musulmans.

109 Le Salut, ce n’est ni dans une religion, ni dans l’application d’un livre saint mais à travers le rassoul vivant de ton temps et ce rassoul pour ton temps, je le suis, moi qui te parle. Et toi le musulman ou l’Arabe, aujourd’hui, 29 octobre 2020, je t’ai donné une salât nouvelle. Ce Message est la nouvelle salât que Dieu te donne pour ton Salut et qui doit être ta zakat pour tous tes parents et pour tous ceux que tu aimes.

Chapitres similaires: Kc.13, Kc.131, Kc.136, Kc.139, Kc.140 et Kc.141

Le Message de Matthieu 25:6 - Texte intégral
KACOU 145:L'ISLAM OU LA NÉBULEUSE DU CRABE

Oracles que le prophète Kacou Philippe a prononcés, le 27 décembre 2020

1 Oracles que moi le prophète Kacou Philippe, j'ai prononcés de mon village, le 27 décembre 2020 sur l'islam et les musulmans après Kacou 144.

2 À cause de l'argent, personne ne se donne du temps pour Dieu. Le veau d'or a vaincu les tables de la loi. Les nations et les religions sont devenues des disciples et apôtres de l'argent. Le dieu le plus puissant de la terre c'est l'argent. C'est pour l'argent que l'humanité étudie, réfléchit, voyage, travaille, se marie, lutte, obéit et souffre. Pour l'argent, on méprise, on se bat et on s'entretue. Pour l'argent, l'homme sacrifie sa dignité et son honneur. C'est au nom de l'argent qu'on décide.

3 Quand on travaille, on prêche, on battit des maisons ou on fonde des entreprises et que le but n'est pas pour que la parole de Dieu atteigne chaque habitant de la terre alors on est disciple de l'argent. Et même dans ce Message, si un pasteur ou apôtre se sert indignement de l'argent de Dieu, c'est sa portion du Ciel qu'il reçoit.

4 Pour les concours et études scolaires, vous cherchez des annales, fascicules et documents en dehors des enseignements de votre école. Mais pour le paradis, vous ne le faites pas. Et tout l'effort que vous faites jour et nuit pour avoir l'argent et un meilleur avenir sur la terre, pourquoi ne faites-vous pas cela aussi pour le paradis après votre mort ?

5 Pour l'argent, vous quittez vos maisons avant le lever du soleil et vous rentrez après le coucher du soleil. Il n'y a pas de place et de temps pour Dieu dans vos vies. Et vous direz quoi à Dieu au jugement dernier ? Et combien de musulmans ont déjà lu au moins les Sahih al-Bukhari et al-Muslim ? Sur cent, vous n'aurez pas deux.

6 Aimer Dieu de tout son cœur, de toute son âme et de tout son esprit, c'est un commandement de Dieu. Et si tu aimes Dieu, tu ne seras pas enfermé dans ta croyance mais tu chercheras Dieu partout et Il permettra que tu Le trouves. Mais vous êtes dans l'aliénation de l'argent et des religions.

7 Et le désastre est que vous ne cherchez pas à sortir de cette aliénation. Quand je cite la Bible, les chrétiens ne me demandent pas les versets mais quand je cite le Coran et les hadiths, les musulmans me demandent les versets. Les musulmans ne connaissent pas leurs propres livres saints. Ils connaissent mieux les billets de banque que les pages du Coran.

8 Et je suis étonné quand je vois les femmes musulmanes pleurer parce que les djihadistes les ont violées. Et pourtant elles sont musulmanes et c'est écrit dans leur Coran qu'en cas de guerre y compris les vols à mains armées, Allah, le miséricordieux autorise les viols des femmes même en présence de leurs maris.

9 Tu pleures pour le sexe, mais quand tu veux aller te coucher sur les lits ornés d'or dans le paradis d'Allah, c'est pour quoi ? Comment peux-tu pleurer pour une chose que tu as choisie ? Ce serait un crime si au moins tu n'étais pas musulmane. Muhammad lui-même était coupeur de route et agressait les caravanes et volait et violait des femmes avec ses apôtres ou califes. Calife ou khalifa signifie apôtre. Et si tu es musulmane, c'est parce que pour toi, cela est normal.

10 Et à Yatrib devenu plus tard Médine, Muhammad avait fait égorger 900 Juifs et avait

partagé leurs femmes à ses apôtres. C’est là qu’il s’était choisi son esclave sexuelle Rayhâna. Et ensuite, il avait attaqué Quraysh et massacré les chrétiens et transformé le nom de Quraysh en Mecque.

11 Et à la bataille de Hunayne, selon le hadith Sahih al-Muslim 2-8-3432, les disciples de Muhammad hésitaient à violer les femmes en présence de leurs maris. Alors Allah le miséricordieux les autorisa à violer ces femmes en présence de leurs maris. Et Allah révéla à Muhammad la sourate 4 :24 : « Vous sont interdites les femmes mariées, sauf si elles sont vos captives de guerre ». Et même le viol dans ce cas rapproche le musulman du paradis et Allah le miséricordieux aime cela.

12 Et Muhammad arracha de force pour lui-même des femmes mariées comme Safyia, Maria la Copte, Jawairiyah, la Juive Rayhâna et des dizaines d’autres femmes mariées et décapita leurs maris. Et à chaque fois que vous prononcez le nom de Muhammad, vous avez raison de demander que la paix de Dieu soit sur lui. Et quand quelqu'un dit que les djihadistes ne sont pas de vrais musulmans, c'est parce qu'il n'a pas lu le Coran, la Sunna et les Sirâ.

13 Il n’y a pas une bonne religion sur la terre et aucune religion ne peut conduire un homme à Dieu. Je ne suis pas en train de vous dire que vous devez quitter une religion pour aller à une autre religion. Le Salut, c’est de suivre le prophète vivant de ton temps et ce prophète je le suis, moi qui te parle. Je ne suis pas un prophète chrétien. J’ai juste un accent chrétien par naissance comme aussi j’ai cette couleur de peau et un accent africain par naissance. Je suis le prophète de toutes les religions, les langues, les nations et les races de la terre.

14 C'est par l’ignorance des Africains que le christianisme et l'islam sont devenus les religions de l'Afrique. Et ce que les colons ont apporté à l'Afrique, c'est ce que l'Afrique avait déjà : le culte des morts et des ancêtres. Au lieu de nos ancêtres comme Simon Kimbangu et Kimpa Vita que nous avons connus, nous devions invoquer leurs ancêtres sainte Cécile et sainte Bernadette que nous n’avons pas connues.

15 Si aujourd’hui, les Africains noirs sont musulmans et chrétiens, c’est parce que leurs parents l’étaient. Ils sont musulmans et chrétiens par héritage. Si les califes et sultans avaient vaincu les Indiens, l'islam remplacerait l'hindouisme. Et avant que les esclavagistes et colons n'apportent leurs dieux chrétiens et musulmans, l'Afrique avait ses dieux. Ce n'est pas Dieu qui a apporté l'islam, le christianisme et l'hindouisme. Dieu n'apporte pas des religions mais des prophètes.

16 Une religion prêche un dieu qui parlait dans le passé mais qui ne parle plus. Ainsi, la religion, c'est le synonyme de l'aliénation volontaire. C'est la destruction du côté humain de l'homme. Et donc un chrétien, un musulman ou un hindou est un humain qui a sacrifié son Salut au profit d'une religion.

17 Avant toi, des milliards d’hommes sont morts dans ces religions. Et après m'avoir écouté, si tu meurs comme un lâche dans l'islam, le christianisme, le judaïsme ou l’hindouisme, ton sort sera mille fois plus terrible au jugement dernier.

18 Ton malheur sur la terre aura été de m'avoir entendu. Et après m'avoir entendu, si tu vas encore dans un temple, une église ou une mosquée ou si tu continues de cogner ton front au sol, tu iras en enfer. Tout ce que je suis en train de te dire depuis 2002, cela relève d’un mandat divin et même si tu ne comprends pas ce que je dis, arrête de cogner ton front au

sol et d'aller à la mosquée car tu ne peux pas demander à Dieu de te guider ou t'éclairer alors que tu as déjà choisi ton chemin.

19 Et le jour où Dieu t'éclairera, prends ton niqab et ta burqa et ne te soumets plus jamais à ce Sheitan appelé l'islam et combats-le jour et nuit sur internet ! Combats le chiite et le sunnite. Et face aux menaces de mort, quitte ton pays, fuis ta famille, sacrifie ta vie sur la terre à cause du paradis. Comme Abraham, va-t-en très loin. Et l'Ange qui avait pris soin d'Abraham prendra soin de toi.

20 Dans l'histoire, les Juifs ont toujours préféré la déportation plutôt que de se soumettre au mensonge. Et dans l'histoire de l'Église, des millions de chrétiens ont accepté d'être décapités, brûlés vifs, mutilés plutôt que d'accepter de sacrifier aux dieux romains.

21 Ces hommes et femmes, jeunes et vieux, riches ou pauvres n'ont pas reculé devant la persécution. Et ces chrétiens chantaient et leurs visages rayonnaient de gloire tandis que les flammes du bûcher montaient. Mais vous musulmans, pourquoi avez-vous peur ? Pourquoi êtes-vous si lâches alors que vous êtes membres de l'islam, une religion qui égorge et coupe des têtes ?

22 Toi qui es membre de l'islam qui a égorgé des millions de pauvres humains et coupé des millions de têtes, pourquoi as-tu peur que ta tête soit coupée ? Tu es musulman et donc ta main est pleine de sang et pourquoi as-tu peur de la coupe dans laquelle ta religion a fait boire les habitants de la terre depuis 1400 ans ? Pourquoi as-tu peur de la mort qui te conduira au paradis alors qu'un jour tu mourras ? Aujourd'hui, jette l'islam comme un manteau sale et impur.

23 Même face à la mort, tu ne dois pas regarder l'islam envoyer l'humanité en enfer. Et si certains ont sacrifié leurs âmes à Satan pour mourir dans l'islam, toi, refuse d'être ce lâche, ce traître qui refuse de voir la vérité. Si tes parents ont choisi d'aller en enfer, toi, refuse cette religion que tu n'as pas choisie. Ne sois pas un lâche.

24 Même si tout le monde est violent autour de toi, engage-toi sans peur. Comme Kunta Kinté, fuis, fuis, fuis jusqu'à ce que ton pied soit coupé. Et quand ils lâcheront les chiens derrière toi, fuis toujours. Ne crains pas la mort car un jour tu mourras.

25 Le Seigneur Jésus a dit que le sang des prophètes depuis Adam était sur tous les Juifs qui le rejetaient. Et selon Apocalypse 18, quiconque se joint à l'église catholique ou à ses filles protestantes, évangéliques et branhamistes se rend coupable du sang de tous les chrétiens tués par l'empire romain et l'église catholique romaine depuis 2000 ans. Et toi le musulman, si tu rejettes Kacou Philippe, sache que Dieu te voit comme un criminel et le sang de tous les crimes de l'islam depuis 1400 ans est sur toi.

26 Vous êtes nés et vous avez été élevés dans l'islam, cette religion criminelle que vous laisserez en héritage à vos enfants. Votre Allah le miséricordieux dit dans la sourate 2 :256 : « Il n'y a pas de contrainte en l'islam, chacun est libre de choisir sa religion ». Et en même temps il dit dans la sourate 4 :89 : « Ceux qui quittent l'islam, tuez-les où que vous les trouviez ». Et à cause de la peur d'être tués, vous préférez aller en enfer ? L'islam, c'est la victoire de la peur et de la lâcheté sur la vérité. Mieux valait pour toi ne pas naître que de vivre comme un lâche et finir comme un vaurien en enfer.

27 Tout homme honnête sait que l'islam est faux et que le Coran en lequel vous croyez n'est rien. Je l'ai lu et relu. C'est un livre de mensonge. En tant que prophète, après avoir recopié la Bible, qu'est-ce que Muhammad lui-même a révélé ? Rien si ce n'est des bêtises.

28 Sahih al-Bukhari 3295 : « Le Prophète d'Allah a dit : "Lorsque l'un d'entre vous se réveille, et fait ses ablutions, qu'il mette de l'eau dans son nez puis l'en expulse à trois reprises. Car, Satan passe la nuit dans son nez" ». Sahih al-Bukhari 1144 : Lavez-vous les oreilles lors des ablutions car Satan urine dans vos oreilles. Sahih al-Muslim 1436 et al-Bukhari 5193 : « Le Messager d'Allah a dit : La nuit sur le lit, quand une femme se refuse à son mari, les anges la maudissent jusqu'au matin ». Sahih al-Bukhari 1231 : « A chaque fois que le muezzin appelle à la prière, Satan s'enfuit en pétant ». Les démons qui dorment dans les narines des musulmans, qui urinent dans les oreilles des musulmans et que Allah lapide avec les étoiles, les anges gardiens sexuels qui maudissent les femmes, Satan qui pète, rien que des bêtises, des choses ridicules. Et tu ne dois pas mourir dans ces bêtises.

29 Vous musulmans qui vous mettez en colère quand vous voyez des dessins de Aïcha debout à côté de Muhammad avec ses poupées, pouvez-vous m'expliquer le hadith Sahih al-Muslim 8-3311: « Aïcha (qu'Allah soit satisfait d'elle) a rapporté que : « l'apôtre d'Allah (que la paix soit sur lui) l'a fiancée à six ans, l'a épousée à sept ans, et elle a été conduite à sa maison comme épouse quand elle avait neuf ans, et ses poupées étaient avec elle ».

30 Comment doit-on dessiner cela ? Et dans les Sahih al-Bukhari 7-62-64 et Sahih al-Bukhari 8-73-151, Aïcha dit : « J'avais l'habitude de jouer avec mes poupées en présence du prophète ». Comment allez-vous expliquer cela ?

31 Et comment allez-vous expliquer Coran 75 :37 à 38 et Coran 76 :2 qui disent que Allah a créé Adam avec une goutte de sperme éjaculé mélangé à de l'argile ? Seul Adam a été créé mais nous, nous avons été procréés. Et comment doit-on commencer le film de la création d'Adam ? Connaissez-vous le sens du mot "éjaculé" ?

32 Le sexe partout dans le Coran. Le sperme dans Coran 16 :4. Le sperme dans Coran 23 :12. Le sperme dans Coran 32 :8. Le sperme dans Coran 35 :11. Le sperme dans Coran 36 :77. Le sperme dans Coran 53 :46. Le sperme dans Coran 75 :37. Le sperme dans Coran 76 :2. Le sperme dans Coran 80 :19. Le sperme dans Coran 96 :2. Le sperme partout dans le Coran. J'ai lu la Torah, la Bible, la Bhagavad Gita, je n'y ai pas trouvé le mot sperme. Dans Genèse 38 verset 9, la Bible n'osa pas prononcer le mot sperme. Le Dieu de la Bible n'est pas l'auteur du Coran. Le Coran, c'est un livre de sexe interdit aux moins de dix-huit ans.

33 L'islam est né dans les mêmes rituels sexuels et païens d'Arabie. Et vous musulmans, trouvez-vous normal qu'on puisse consacrer la Kaaba, un monument religieux en l'aspergeant de sperme ? Pouvez-vous m'expliquer, à la consécration de la pierre noire de la Kaaba, le sens du hadith Sahih al-Bukhari 9-92-464 qui dit : « Muhammad, l'envoyé d'Allah, a ordonné de faire le sexe. Donc nous avons procédé le Hajj avec nos organes sexuels mâles qui coulaient du sperme contre la pierre noire » ? Le même verset se trouve aussi dans Sahih al-Bukhari 9-96-7455. Au lieu de me haïr, expliquez-moi en quoi ce rituel est-il normal.

34 Je comprends qu'un jour, les rosicruciens peuvent prendre des armes pour vous convertir de force à la Rose-Croix. Mais en temps de paix, n'allez-vous pas chercher à savoir ce qu'est la Rose-Croix ? Et en plus, allez-vous convertir de force vos enfants à la Rose-Croix ? Et moi

qui veux vous ouvrir les yeux, serai-je votre diable ?

35 Tout ce que je suis en train de dire depuis 2002 relève d'un mandat que j'ai reçu de Dieu le 24 avril 1993 et après m'avoir lu ou écouté, si tu n'arrêtes pas avec l'islam et que tu vas encore dans une mosquée alors sache que tu as choisi pour toujours l'enfer éternel du Naraka après ta mort.

36 Vous musulmans qui passez tout votre temps à poursuivre l'argent, pourquoi ne lisez-vous pas le Coran et la Sunna ? Le but d'un homme sur la terre, c'est de chercher Dieu. Et si tu sais lire, c'est pour chercher Dieu. Si tu as la santé, c'est pour chercher Dieu. J'ai lu entièrement le Coran. J'ai lu entièrement la Bhagavad Gita. J'ai lu entièrement la Torah et la Bible. Des Védas jusqu'au Védanta en passant par les Upanishads, les Puranas et les contes du Mahabharata, qu'est-ce que je n'ai pas lu ? Je ne sais pas.

37 Et quand j'ai dit que Muhammad était un chrétien, aucun arabe n'a nié cela. Mais ce sont les abrutis Africains noirs qui discutent pourtant ils ne savent rien de l'islam. Tout ce qui les intéresse, ce sont les femmes blanches aux seins arrondis qui les attendent dans le paradis d'Allah.

38 Muhammad était bel et bien chrétien et le moine chrétien Waraqa ibn Nawfal fut son pasteur. Et c'est Waraqa qui avait révélé à Muhammad que l'ange qui lui était apparu au mont Hirâ était l'ange Gabriel de la Bible et que lui Muhammad sera un prophète barbare qui apportera la mort. Avant Waraqa, un autre moine chrétien du nom de Bahira avait dit la même chose à Muhammad dans un couvent chrétien.

39 Ce sont les moines chrétiens Waraqa et Bahira qui ont aidé Muhammad à jeter les premières bases de ce qui allait devenir l'islam et le Coran grâce au calife omeyyade Abd Al-Malik. Ce sont des églises que Muhammad avait fondées et ma prière a toujours été de voir un jour une mosquée redevenir une église au nom du Dieu de la restitution. Waraqa et Bahira, les maîtres de Muhammad ne croyaient pas que le Seigneur Jésus soit Dieu manifesté en chair.

40 Et Muhammad pensait que l'ange qui lui était apparu au mont Hirâ était le diable parce que l'ange avait serré son cou pour le forcer à lire. Et quand Muhammad a dit qu'il ne sait pas lire, l'ange avait encore serré son cou. Et quand Muhammad avait dit encore qu'il ne sait pas lire, l'ange avait serré son cou une troisième fois jusqu'à étouffement. Depuis le commencement, l'islam est du satanisme et les musulmans ne peuvent pas faire de film sur l'islam.

41 Muhammad était chrétien et prêchait même la seconde venue de Jésus. Mais ce sont les califes et les sultans qui ont fabriqué l'islam que vous voyez. Muhammad n'a pas connu les mots Coran, musulman et islam. Et de tout temps, au lieu de prier afin que Dieu leur envoie un autre prophète, les disciples méchants ont toujours transformé le Message du maître en religion dans le but d'avoir des honneurs et des richesses.

42 Un disciple n'est pas un prophète. Un prophète en son temps, c'est le seul homme en contact avec le Créateur. Quand Dieu le créait, il l'a créé en sorte qu'il puisse l'utiliser à tout instant quand Il a besoin de lui, pas forcément la nuit. Et à la mort du prophète, au lieu de prier pour que Dieu leur envoie un autre prophète, les méchants disciples établissent un règne satanique dans leurs propres intérêts et mettent des cérémonies autour de cela et les

aliénés suivent cela comme des ânes.

43 Le Seigneur Jésus n'a pas dit de faire de toutes les nations des chrétiens, des musulmans, des membres d'églises ou de religions ou des croyants de Messages mais des disciples. Et juste après le Seigneur Jésus, Paul est venu. Paul n'a pas fait des membres d'églises, des chrétiens ou des disciples de Moïse ou de Jésus mais ses propres disciples. Et après Paul, Polycarpe est venu avec ses propres disciples ou auxiliaires.

44 Sachez qu'on ne doit pas croire les dires d'un disciple sans les vérifier. Muhammad avait fondé de simples églises. Et après sa mort, les Omeyyades ont apporté leurs pratiques puis les Abbassides ont apporté leurs pratiques puis les Fatimides et d'autres ont apporté leurs pratiques. Et le résultat, c'est l'islam que vous voyez.

45 J'ai demandé à un musulman pourquoi il se tourne vers l'Est pour prier. Il m'a dit que c'est Muhammad qui a institué cela et que même les mosquées sont tournées vers La Mecque. Pourtant ce musulman n'est pas un illettré. Je lui ai demandé de me montrer cela dans le Coran ou les hadiths, il ne le sait pas. Je lui ai dit que c'est un mensonge et que même la mosquée al-Aqsa de Jérusalem et la mosquée al-Nabawi de Médine ne sont pas orientées vers la Mecque. Il est musulman mais il ne sait pas que ce sont les Abbassides qui ont institué cela longtemps après la mort de Muhammad.

46 Et parce que je leur dis ces vérités, des chrétiens et musulmans africains noirs me menacent de mort. Et l'un d'eux m'avait écrit de l'Algérie disant : « Tu es condamné à mort par les islamistes. Ta peau est vendue. Le temps qu'on arrive et tu verras ». On me lance : « Si tu veux vivre longtemps, convertis-toi à l'islam ». Je réponds : « Les bébés meurent aussi dans l'islam ».

47 Et quand on me lance : « La mort te guette », je réponds : « La mort guette tout le monde ». Les menaces de mort sont multiples mais je n'en ai pas peur. Je suis un prophète. Et je ne peux pas être un prophète et ne pas savoir qu'à n'importe quel moment je peux être tué. Rien ne peut m'arrêter. Ma vie est déjà un sacrifice à Dieu.

48 Mais aussi, tous les Arabes ne sont pas mauvais. J'ai parlé avec l'un d'eux. Je lui ai dit : « Monsieur, Muhammad a dit dans Sahih al-Muslim numéro 1394 : " Je suis le dernier des prophètes et ma mosquée est la dernière des mosquées". S'il n'y a plus de mosquée alors pourquoi construisez-vous toujours des mosquées » ?

49 Il a dit : « Oui, Muhammad a dit cela. Mais cela veut dire qu'une prière élevée de La Mecque est supérieure à mille prières élevées de toutes les mosquées du monde entier ». J'ai dit : « Mais pourquoi dites-vous que Muhammad est le dernier prophète » ?

50 Il a dit : « Wallaye Muhammad n'a pas dit ça. Allah a dit qu'il enverra un prophète à chaque peuple, est-ce les Juifs et les Arabes seulement qui sont les peuples sur la terre ? Muhammad a dit qu'il est le dernier prophète de sa communauté à cause des dajjals, des faux prophètes dans sa communauté. Si Allah ne va plus envoyer de prophète sur la terre, al-Mahdi il sera quoi » ?

51 Je lui ai dit : « D'accord mais est-ce possible que le Mahdi soit chrétien, bouddhiste, Hébreu, Indien, Chinois ou Africain noir » ? Il a dit : « Oui mais il sera un vrai musulman d'abord ». Je lui ai dit : « Je ne suis pas d'accord que tu limites Dieu à une religion ».

52 Et pour finir, je lui ai dit : « Penses-tu que je suis un vrai prophète de Dieu » ? Il a dit : « Non, convertis-toi à l'islam d'abord, wallaye ta place, c'est dans l'islam ».

53 Je lui ai dit : Pourtant je suis musulman depuis 1993 mais un musulman comme Abraham. Je ne suis pas soumis à un dieu enfermé dans une religion mais je suis soumis au Dieu Tout-Puissant qui a créé le ciel et la terre. Et je n'accomplis pas la Salât comme vous parce qu'en vérité, je suis le maître de la Salât.

54 Et je l'ai remercié et je suis allé lire la Sunna et les références qu'il m'avait données et grande fut ma surprise. J'ai trouvé écrit dans le Silsila Sahiha numéro 1999 : « Le Prophète (que la prière d'Allah et Son salut soient sur lui) a dit : « Il y aura dans ma communauté 27 menteurs dajjals, parmi eux quatre femmes et je suis certes le dernier, il n'y aura pas de prophète après moi ». Et après Muhammad, s'est levé dans sa communauté, un prophète du nom de Mousaylima mais le calife Abou Bakr a envoyé des musulmans qui l'ont tué, lui et ses disciples.

55 Dans les débuts de Muhammad, un jour, les Qurayshites qui sont les chrétiens ont appelé Muhammad pour le questionner sur son ministère de prophète. Muhammad a demandé à répondre le lendemain.

56 Et le lendemain, il n'a pas pu répondre aux questions et voyant que les Qurayshites riaient, il leur a dit : « Au nom d'Allah, je vous apporte l'égorgement » et il est parti. Et c'est de là que, ayant échoué avec la méthode de conversion par la parole, il a commencé la méthode de conversion par les armes et la terreur.

57 Et pendant qu'il était à Quraysh, il avait enseigné d'adorer les dieux païens al-Lât, al-Uzzâ et Manât et c'est grâce à la moquerie de ces mêmes chrétiens de Quraysh qu'il s'était repenti et avait remplacé ces trois dieux païens par Allah et avait supprimé ces versets dits sataniques de la sourate 53. Il avait jeûné trois jours pour cela. Plus tard, il s'est justifié dans la sourate 22 :52.

58 Et toi le musulman qui me lis ou m'écoutes, si tu es vivant en mon temps et que ce Message est parvenu à toi, c'est donc à toi que Dieu donne cette mission d'éclairer l'islam. Arrête de cogner ton front au sol. Mais si tu refuses et que ton hypocrisie et ta peur l'emportent sur toi, sache qu'un jour, des fils de l'islam se lèveront pour accomplir cette mission noble et de ta tombe, tu les verras rayonnant de lumière et de gloire.

59 Tu n'as pas été créé par un dieu buveur de sang humain mais par un Dieu saint plein d'amour qui n'a pas besoin d'un groupe de terroristes et de djihadistes. Tu es né et tu as vécu dans l'islam, la religion de la jâhilîya, mais aujourd'hui, réveille-toi, mets ta burqa ou ton niqab et de derrière l'internet, combats le sunnite et le chiite pour leur arracher les enfants de Dieu. Dieu a mis en toi cette capacité pour prendre cette décision. Et l'amour des parents et la peur ne doivent pas t'arrêter. Lève-toi, tiens-toi dans le ciel comme le soleil et éclaire ton peuple de toute ta force et ensuite, éclaire toute la terre.

60 Même si ton pays a peur de cette nébuleuse satanique appelée l'islam, toi n'aie pas peur devant l'intimidation d'un lâche qui a peur de l'islam ou qui défend l'islam pour ses intérêts. D'autres, des sous-hommes, ont vendu leurs âmes à Satan en se convertissant à l'islam pour un intérêt. Mais toi, avec l'internet, deviens le fantôme qui doit hanter l'islam et les musulmans. Mais si à cause de la peur et de la lâcheté tu prends le chemin de l'enfer éternel

du Naraka, sache qu'un jour, un fils de l'islam brillera sur toute la face de la terre.

61 Maintenant, lève la tête, regarde dans le ciel au-dessus de ta tête. Quelle est l'étoile la plus brillante de la constellation de l'aigle ? C'est une étoile arabe. C'est une étoile blanche et son nom est Altaïr, al-nasr al-Ta'ir. Altaïr se trouve au pied de la constellation, à la fin de la prophétie des nations mais elle est l'œil de l'aigle. C'est l'étoile la plus élevée de la prophétie des nations au temps du matin selon Apocalypse 22 :16.

62 Altaïr ne viendra pas avec des armes mais avec la paix et elle ne coupera pas de tête et n'égorgera personne. Antioche, Damas, Carthage, Éphèse, Thyartire, Sardes, Smyrne, Philadelphie et Laodicée sont aujourd'hui des villes musulmanes. Et même Cyprien de Carthage, Saint Athanase, Tertullien, Vibia Perpétue et Félicité étaient des Arabes. Et un jour, la lumière de Dieu se lèvera à nouveau sur les nations arabes.

63 Un jour sur la terre, naquit un enfant dans une famille dite musulmane c'est-à-dire soumise à Dieu et des grands-parents jusqu'aux arrière-petits-fils, tous devaient vivre ensemble dans la même cour selon leurs coutumes et traditions.

64 Ainsi, les faits et gestes de chaque membre de la famille devaient être contrôlés par les aînés. Mais un jour, selon Genèse 12, une voix retentit du ciel disant : « Abraham ! Va-t'en de ton pays, et de ta parenté, et de la maison de ton père ». Et Abraham s'en alla, comme l'Éternel lui avait commandé.

65 Et aujourd'hui, si tu es soumis à Dieu comme Abraham, Dieu te commande disant : « Sors de cette religion impure que tu n'as pas choisie ! ». Et tu es tenu d'obéir à Dieu. Que ce soit au prix de ta parenté, de ta vie ou même de ton sang, sois le premier à tracer le chemin pour ton peuple.

66 Et moi qui te parle, de toute ma force et s'il le faut, au prix de ma petite vie insignifiante, je veux lutter pour que toute la terre connaisse Dieu. Si le fait que je suis un Africain noir scandalise quelqu'un, qu'il sache que le 24 avril 1993, ce n'était pas un homme ou un ange qui m'avait parlé mais un agneau, un animal et j'ai cru. Et au commencement dans le ciel, ce n'est pas un homme qui mourut mais le même agneau et dans son sacrifice était la rédemption de toute la création. Dieu est dans toute sa création.

67 C'est Dieu Seul dans son aspect d'Élohim, de chérubin à quatre faces qui a créé le monde. C'est pourquoi Il parle au pluriel. Dieu était seul, unique dans son aspect de chérubin ou d'Élohim quand Il créait le monde. Aucun ange n'a créé le monde avec Lui. Un jour, Dieu a parlé à chaque créature de la terre sous l'aspect de cette créature.

68 Des animaux, des oiseaux et des insectes aiment Dieu, adorent Dieu et iront au paradis. Un jour, Élohim Dieu avait créé l'aigle disant : « Créons l'aigle à notre image » selon son aspect d'aigle. Élohim a créé les anges selon son aspect d'ange disant : « Créons l'ange à notre image ». Élohim a créé l'homme selon son aspect d'homme disant : « Créons l'homme à notre image ». Élohim a créé l'agneau selon son aspect d'agneau disant : « Créons l'agneau à notre image ». Et les animaux et les oiseaux et toutes les créatures qui sont sur la terre y compris les rivières sont représentés dans les étoiles et leurs constellations.

69 Les étoiles et leurs constellations sont la Bible écrite des propres mains de Dieu, c'est la Bible parfaite. Et les étoiles sont si faciles à comprendre. Regardez le ciel : Dans la grande

nébuleuse de l'aigle se trouvent côte à côte la constellation de l'aigle, la constellation du vautour et la constellation du cygne. Et le cygne porte l'énergie du dieu Brahma de l'hindouisme.

70 Et les trois piliers de la création se trouvent au centre de la nébuleuse de l'aigle. Et on voit que l'aigle survole notre galaxie en regardant le vautour du côté Ouest. Et sur la terre, la véritable adoration et la fausse adoration volent ensemble côte à côte. Les religions, les races et les peuples de la terre se trouvent dans les étoiles.

71 L'avenir de l'humanité se trouve dans les étoiles. Les étoiles expriment la santé, l'avenir et la vie de chaque humain. Les étoiles et leurs constellations expriment les saisons et les temps sur la terre. Et c'est l'apparition de Sirius chaque 365 jours qui est à la base de notre calendrier actuel. Et les étoiles et leurs constellations et leurs nébuleuses contiennent les évènements religieux, économiques, politiques et autres.

72 De grandes civilisations et de grands hommes ont eu leurs signes dans les étoiles. Et en notre temps, Alpha Ursa Minoris qui est Polaris, l'étoile polaire était une céphéide c'est-à-dire une étoile mobile, variable jusqu'en 1993 mais depuis 1994, l'étoile polaire s'est immobilisée, stabilisée de façon étrange. Savez-vous pourquoi ? C'est parce qu'un prophète est manifesté sur la terre depuis 1993. Polaris est l'étoile des prophètes et je l'ai montré dans Kacou 138.

73 Dans l'antiquité, quand il n'y a pas de prophète, si vous dites que vous avez une mission divine en tant qu'empereur, président, roi ou autre alors selon votre date de naissance, les mages ou astrologues en cherchaient le signe dans les étoiles. Et ils pouvaient dire : « Oui, nous voyons ton signe dans la constellation de l'aigle, du crabe ou du serpentaire ou autre ». Et selon l'étoile, sa position et sa constellation, on pouvait savoir votre mission sur la terre.

74 Mais si vous vous dites prophète alors ils observaient directement le comportement de l'étoile polaire en rapport avec votre date d'appel et commission. Si vous vous dites prophète et que votre date d'appel et commission est le 28 mars 2005 alors ils observaient le comportement de l'étoile polaire dans l'intervalle de 2004 à 2006. Et s'ils ne voyaient rien alors ils cherchaient dans une autre constellation et si encore ils ne voyaient rien alors vous étiez quelqu'un qui veut bricoler quelque chose.

75 Et les étoiles ont transité par l'Urim Thummim, le pectoral d'Aaron pour aboutir aux Écritures avec les scribes. Et le pectoral d'Aaron et ses douze pierres étincelantes de différentes couleurs symbolisent les étoiles et leurs constellations. Les étoiles sont de différentes couleurs comme le pectoral d'Aaron.

76 Et avec l'arrivée de l'islam, dans le souci de trouver la direction de la Mecque, les Arabes ont commencé à s'intéresser aux étoiles. Et un jour, en 1054, à l'apogée de l'islam sous le califat des Fatimides, quand l'islam atteignit l'Inde et l'Espagne, en plein jour, une étoile apparut dans le ciel en Orient. C'était le 04 juillet 1054. Sa lumière était plus forte que celle du soleil. Et à cause de l'étoile, il y avait de grandes manifestations populaires dans les rues des nations d'Orient. Et les mages et les astrologues arabes confirmèrent le rapport de l'étoile avec l'islam.

77 Et les Arabes criaient de joie dans les rues et tapaient des tambourins et des objets de toutes sortes avec des chants disant : « Allahu Akbar, c'est l'étoile de Muhammad, Allahu

Akbar, Dieu est grand ! Les mages seuls ont vu l'étoile de Jésus mais c'est toute la terre qui voit l'étoile de Muhammad ». Et l'étoile resta visible pendant 23 jours et nuits dans le ciel. Puis elle disparut le jour mais elle était visible la nuit.

78 Et les astronomes chinois observaient l'étoile. Et le 06 avril 1056, l'étoile explosa et devint une immense nébuleuse en forme de crabe. Et au milieu de la nébuleuse, un pulsar noir comme la Kaaba tournait sur lui-même en émettant des signaux de détresse.

79 La nébuleuse de 1054 est le plus grand signe céleste de ces 2000 dernières années, après Jésus-Christ. Et les astronomes l'appelèrent la nébuleuse du crabe à cause de sa forme de crabe sous le code SN1054. C'est la nébuleuse du crabe différente de la nébuleuse australe ou planétaire du crabe qui existe depuis l'Égypte antique.

80 La nébuleuse australe ou planétaire du crabe, ce sont les artistes musiciens et les sportifs surtout les footballeurs. Mais la nébuleuse du crabe appelée nébuleuse islamique du crabe, c'est l'islam. Les deux nébuleuses sont différentes. La nébuleuse islamique du crabe se trouve dans la constellation du Taureau tandis que la nébuleuse australe ou planétaire du crabe se trouve dans la constellation du Centaure.

81 La nébuleuse australe du crabe révèle un animal mi-homme mi-cheval et la nébuleuse islamique du crabe révèle un animal mi-homme mi-âne. Mais malgré le bélier et le bouc à côté selon Daniel 8, ils ont mis des cornes à la place des oreilles de l'âne et l'ont appelé Taureau afin qu'il s'impose par la force.

82 Abraham a eu deux fils : Ismaël et Isaac. Et Isaac, le type de l'agneau portait le bois du sacrifice et posait des questions à son père Abraham mais le seul animal capable de supporter le poids d'une religion barbare comme l'islam sans jamais se plaindre ou se poser de questions, c'est Ismaël, l'âne sauvage.

83 La constellation du Taureau dans laquelle se trouve la nébuleuse islamique du crabe est une constellation arabe. Les étoiles de la constellation du Taureau portent des noms arabes. L'étoile la plus brillante de la constellation du Taureau s'appelle Aldébaran, un mot arabe qui veut dire : "Le suiveur". La deuxième étoile la plus brillante de la constellation du Taureau est Elnath qui veut dire "Les cornes" en arabe.

84 Un pays dans lequel le président et le premier ministre et les habitants portent des noms arabes, c'est un pays arabe. Et c'est une étoile de la constellation du Taureau qui est devenue la nébuleuse islamique du crabe.

85 Et en notre temps, des événements semblables se produisirent en 1906, en 1954 dans la constellation de la Vierge puis en 1993 dans la constellation de la grande ourse mais toujours dans le superamas de la Vierge avec une nuée blanche au milieu de chacun au lieu d'un pulsar. Un pulsar ne brille pas comme le soleil mais émet des pulsions de lumière comme des signaux de danger. Il y a des nébuleuses qui ont des pulsars et des nébuleuses qui n'en ont pas.

86 La seule supernova de la galaxie M81 du superamas de la Vierge est la SN1993J parce que c'est le commencement de la prophétie de l'Afrique. Et le ministère de Matthieu 25 :6 se trouve dans la constellation de la Vierge. La Vierge tient dans la main une balance ou un épi de blé. C'est l'Épouse jugeant la terre et rassemblant le blé dans le grenier de Dieu.

87 Le 28 mars 1993, une étoile de la nébuleuse de l'aigle explose dans le superamas de la Vierge et produit une nébuleuse avec une nuée blanche en son milieu au lieu d'un pulsar. Et le 24 avril 1993, l'Ange et l'Agneau vinrent à moi.

88 Remarquez que le signe de la naissance du Seigneur Jésus-Christ se produisit dans le ciel en Orient et les mages virent la constellation d'étoiles longtemps avant sa naissance. Et selon l'étoile et sa position et sa constellation, les mages connurent que c'était la naissance du messie. Et selon la science, le prochain signe céleste, ce sera deux étoiles qui se croiseront en 2022.

89 Dans la vision du 24 avril 1993, la première chose que j'avais vue, c'était une étoile dans le ciel et l'obscurité recouvrait la terre comme au commencement de la création du monde. La Genèse, le premier livre de la Bible commence dans le ciel et Apocalypse, le dernier livre de la Bible se déroule dans le ciel et le dernier évangile pourrait se dérouler dans le Ciel.

90 Dès le premier chapitre d'Apocalypse, le Seigneur Jésus-Christ apparaît avec sept étoiles dans sa main puis l'Église apparaît avec une constellation de douze étoiles sur la tête puis des signes se succèdent dans le ciel.

91 Et j'ai même l'impression que les étoiles et leurs constellations seront la nouvelle dimension de la parole de Dieu qui unira l'humanité au temps de la grande visitation de l'Inde et l'Asie. C'est la parole vivante de Dieu. Et avant qu'une action d'échelle mondiale arrive sur la terre, un signe se produit d'abord dans le ciel. Les étoiles sont plus vivantes que la Bible. Et tout concorde parfaitement. C'est la parole parfaite de Dieu. Et le Message qui m'a été donné le 24 avril 1993 est conforme à cette parole écrite des propres mains de Dieu dans le ciel.

Chapitres similaires: Kc.13, Kc.131, Kc.136, Kc.139, Kc.140, Kc.141 et Kc.144

Le Message de Matthieu 25:6 - Texte intégral
KACOU 146:LES COMMANDEMENTS ACTUELS DE DIEU POUR L'HUMANITÉ

Révélé, par le prophète Kacou Philippe, aux saints dans le monde entier, le 28 février 2021

1 Ce sont ici les révélations que moi le prophète Kacou Philippe, j'ai fait connaître de la part de Dieu, le 28 février 2021 à tous ceux qui soupirent après la vie éternelle auprès de Dieu après leur mort.

2 En 1993, il m'a été montré que des hommes viendraient de tous les continents pour croire en moi. Et celui qui était devant la foule avait l'aspect d'un hindouiste. Et quand j'ai révélé Kacou 139, j'ai dit à mes disciples en Inde : « Je suis convaincu que ce chapitre Kacou 139 conduira des hindouistes à ce Message de Matthieu 25 :6 ».

3 Et ils m'ont répondu : « Prophète, avant Kacou 139, des hindouistes ont déjà cru et ont reçu le baptême ». Je me suis agenouillé et j'ai donné gloire à Dieu. Je ne savais pas que des hindouistes, shintoïstes et taoïstes croiraient en moi. C'est Dieu qui a fait cela. Et à la fin des visions de 1993, j'ai vu que j'étais dans un grand stade et je m'apprêtais à prendre la parole. C'est après ces visions que j'ai cru en Dieu et que j'ai touché à une Bible pour la première fois.

4 Depuis 2002, je vous ai toujours dit que de tout ce que vous êtes en train de faire dans vos temples, églises et mosquées, il n'y a rien qui viendra en mémoire devant Dieu. Vous pouvez avoir la conviction d'être sauvés. Vous pouvez avoir vu des révélations sur lesquelles vous êtes assis. Vous pouvez être riches et avoir tout ce que vos cœurs désirent avec l'assurance et la paix du cœur mais vous irez en enfer si vous mourrez sans croire en moi.

5 Ce Message de Matthieu 25 :6 a atteint les bouts de la terre et chaque mois, chaque assemblée dans le monde entier m'envoie sa dîme sur tout ce qui lui est donné comme dîmes et offrandes. Donc quand vous donnez une dîme dans l'Uttar Pradesh en Inde ou à Bulawayo au Zimbabwe, j'en reçois la dixième partie. Et avec cet argent, je soutiens d'autres pays qui sont dans le besoin pour l'avancement du Message. Mais, plus je donne, plus je reçois.

6 Or ce Message avance de plus en plus. La Côte d'Ivoire compte au moins 100 assemblées.

Le Brésil, 14 assemblées. Le Gabon, 16 assemblées. Le Cameroun, 37 assemblées. Le Congo-Kinshasa 44 assemblées. Le Mozambique, 52 assemblées. L'Angola, 60 assemblées. Sans compter l'Europe, l'Amérique et l'Asie. Si chaque assemblée dans le monde continue de m'envoyer sa dîme chaque mois, je risque d'avoir beaucoup d'argent. Si je ne fais pas attention, je risque de devenir riche. Je ne sers pas Dieu pour de l'argent, c'est la récompense du Ciel que je veux.

7 Je suis né et j'ai grandi dans la pauvreté et ce n'est pas sur le compte de Dieu que je vais m'enrichir ou rechercher ce que je n'aurais jamais eu. Et ma même vieille Jeep d'occasion sera ma dernière voiture. Et j'ai pris la décision devant Dieu de ne plus recevoir de dîme ou dîme de dîmes d'un pays y compris la Côte d'Ivoire à partir du 24 avril 2021. Désormais, qu'aucun pasteur, qu'aucune église, même si elle vient de croire, ne m'envoie une dîme ou une offrande.

8 Payer ses dîmes et offrandes, c'est un commandement de Dieu et vous devez payer vos dîmes à vos assemblées. Vos apôtres et pasteurs sauront quoi en faire pour l'avancement du Message jusqu'en dehors de votre pays comme l'apôtre Hugo Zé Da Costa et l'Angola l'ont fait et ont porté le Message au Mozambique, au Cap Vert, en Namibie, en Guinée-Bissau, en Sao-Tomé et Principe et au Portugal avec leurs propres moyens.

9 En 2002, mon loyer coûtait 29 dollars et la maison n'avait pas de toilettes mais à cause du Message, je devais plusieurs mois. Et le propriétaire menaçait de me jeter dehors mais je n'avais pas peur parce qu'il y avait de la place pour moi dans la rue pour dormir.

10 Lors de mes prédications publiques, personne ne m'a jamais donné même une pièce d'argent. Je manquais de tout, même de nourriture. Puis, l'un après l'autre, j'avais vendu tous mes objets que je pouvais vendre. Mon petit baffle de prédication, ma machine à dactylographier mes prédications et tout. Je n'avais pas d'ordinateur. Tout était devenu difficile mais chaque matin, je prenais mon mégaphone et je partais seul à la prédication dans les rues. C'était mon travail quotidien. Je prêchais partout. J'étais seul. Mais aujourd'hui, personne n'est prêt à faire ce sacrifice. Ni même parmi ceux qui croient en moi. Tout le monde a peur de perdre ou de manquer de tout pour la cause de Christ. Tout le monde a peur de souffrir pour Christ.

11 Du 08 juillet 2002 où j'ai commencé à prêcher, c'est en décembre 2002 que j'ai gagné trois âmes. Et ces trois âmes n'avaient aucun revenu financier tandis que des milliers se moquaient de moi, m'injuriaient, me maudissaient et me menaçaient mais je m'étais engagé pour la vie. Je n'allais jamais arrêter même si je ne gagnais aucune âme ou si les trois âmes m'abandonnaient. Mais regardez les dirigeants religieux aujourd'hui. Tous ceux qui prêchaient comme moi en 2002 ont disparu de la scène religieuse. Ceux qui y sont encore ont des activités qui leur rapportent de l'argent pourtant ils ont déjà la nourriture et un lieu pour dormir. Certains sont des vendeurs de terrains ou de voitures, d'autres ont investi dans les agences d'assurances, l'immobilier et le transport. Comment peut-on être disciple de Dieu et disciple de l'argent en même temps ?

12 Bien. J'ai vérifié dans les livres d'histoire et j'ai trouvé que la confession était publique dans l'Église primitive jusqu'à ce que vienne l'église catholique en l'an 325. Et c'est l'église catholique qui a supprimé la confession publique en l'an 758. Et je suis allé voir la définition de la confession publique et celle de la confession auriculaire.

13 Voici ce que dit le dictionnaire Littré, Tome 2, page 633 : « Confession auriculaire ou privée : Confession qui se fait à l'oreille du prêtre, par opposition à la confession publique qui a été d'usage dans l'Église Primitive ». Maintenant, voici ce que dit le Larousse du XXème siècle, volume 2, page 404 : « Confession auriculaire ou privée : celle qui est faite en secret à un prêtre ou à un pasteur, confession publique : celle qu'on faisait autrefois devant l'Église ».

14 La confession à un prêtre ou à un pasteur est un héritage catholique. Et la soi-disant confession à Dieu dans le secret, c'est un pur mensonge pour tenter de soulager votre conscience. La confession a toujours été publique dans l'Église primitive. Pierre, Jacques, Jean, Élisabeth et Marie Madeleine ont pratiqué la confession publique. Et l'Église n'atteindra pas la foi des apôtres, la perfection et l'enlèvement sans passer par la confession publique. La confession publique est la plus haute forme de sanctification et un enfant de Dieu ne peut pas rejeter cela.

15 Et dès l'instant où Dieu dit par un prophète que la confession publique est un commandement, tout autre moyen de confession devient caduc et Dieu ne vous écoute pas sauf si vous vous confessez publiquement.

16 Il fut un temps où les sacrifices d'animaux expiaient les péchés selon la loi de Moïse. Mais quand Dieu prend un corps et vient s'offrir en sacrifice à la croix, tout sacrifice d'animaux selon la loi de Moïse est un acte diabolique contre Dieu et Dieu ne vous écoute pas.

17 Même si vous ne m'aimez pas vous êtes obligés de faire ce que je vous dis si vous voulez être sauvés. Selon le commandement actuel de Dieu, vous devez confesser vos péchés publiquement avant que le sang de Jésus intervienne. La confession publique selon la foi des apôtres, cela fait partie des promesses de Dieu pour notre temps selon Malachie 4 et Luc 17 :30.

18 Dieu avait dit à William Branham en 1933 : Tu oindras Jéhu, tu prononceras le jugement et, selon la foi apostolique, tu rétabliras la confession publique. Et l'Esprit d'Élie est toujours sur la terre pour accomplir cette mission. Et cela conduira tous ceux qui aiment Dieu à l'unité de la foi et à l'enlèvement. Mais si vous êtes un pasteur, moine ou imam et que vous rejetez la confession publique, sachez que devant Dieu, vous n'êtes pas un berger de brebis mais un éleveur de porcs. C'est pourquoi, faites en sorte que ce chapitre Kacou 146 soit remis à tous ceux que vous aimez.

19 La confession publique est un commandement de Dieu. Pouvons-nous être dans une église et quelqu'un vit mal et ce n'est pas un problème pour le reste de l'église ? Dans ce cas, pourquoi le péché d'Acan fut-il imputé à Israël ? Pourquoi en Israël, lorsque quelqu'un commettait l'adultère, tout le peuple le lapidait ? C'est parce que son péché était le péché de tout le peuple.

20 La douleur d'un membre de votre corps est-elle la douleur de tout votre corps ? Bien sûr que oui. Et c'est pour la confession publique que le Seigneur Jésus-Christ avait dit à ses disciples : « A quiconque vous pardonnerez les péchés, ils seront pardonnés ; et à quiconque vous les retiendrez, ils seront retenus ». Et « Tout ce que vous lierez sur la terre sera lié dans le ciel, et tout ce que vous délierez sur la terre sera délié dans le Ciel ».

21 Si nous confessons nos péchés à Christ, c'est parce que nous sommes le corps de Christ. Et l'Église est un seul corps et le péché d'un membre de ce corps est le péché de tout le

corps. La confession publique que je prêche, ce n’est pas une vérité que j’ai découverte et que j’essaie de restaurer mais c’est un commandement que j’ai reçu de Dieu pour l’humanité dans une vision en 1993.

22 Si vous rejetez cela, peu importe combien de larmes vous avez versées devant Dieu dans le secret, sachez que vos péchés sont sur vous, même si votre cœur est soulagé. Vous êtes obligés de croire et de faire ce que le prophète Kacou Philippe vous dit si vous devez aller au Ciel auprès de Dieu. On confesse un péché à celui qui ne le sait pas. La confession des péchés à Dieu est donc du satanisme car quand tu commettais le péché, Dieu te voyait déjà.

23 Aux États-Unis, un jour, une femme était malade. Elle est allée voir le prophète Branham. Le prophète a prié pour elle mais elle n'était pas guérie et elle est revenue voir le prophète. Et le prophète lui a dit : « Madame, tu as commis un péché d’adultère. Va le confesser à ton mari et tu seras guérie ». La femme a dit : « J'ai déjà confessé cela à Dieu, il y a longtemps et j'ai même fait trois jours de jeûne pour cela et je n'ai plus refait ce péché ». Le prophète lui a dit : « D’accord madame, tu dois le lui confesser car vous formez le même corps ». Et la femme a dit : « J'ai peur, il va me divorcer ». Et le prophète lui a dit : « Madame, va, ton mari a le même péché à te confesser ».

24 Dès l'instant où un homme vous a dotée ou que vous vivez sous son toit, peu importe combien vous aimez Dieu, Dieu vous enverra en enfer si vous ne confessez pas votre adultère à cet homme. Et lui aussi doit vous confesser ce qu'il a fait s'il veut être sauvé. Et cela s’adresse à chaque habitant de la terre quelle que soit sa religion ou sa croyance.

25 Tous ceux qui croient en moi savent cela et pratiquent la confession publique depuis 2002. Et voici le déroulement du culte et de la confession publique selon la révélation que j’ai reçue pour toute l’humanité.

26 D’abord le culte. Venez bien avant l’heure du culte pour vous disposer et être en prière. Un apôtre, pasteur ou autre ne peut faire retarder ou annuler un culte pour une raison personnelle. Et vous devez respecter l'instant du culte, c'est un moment de communion avec Dieu.

27 Il est bien d'éteindre votre téléphone ou le mettre sur vibreur. Vous ne devez pas manipuler votre téléphone pendant plus de deux minutes étant assis dans l'assemblée, excepté les notes et lectures de versets. Même un apôtre, pasteur ou prédicateur n’a pas le droit d'utiliser son téléphone pendant le culte sauf pour cas urgent.

28 Avant de parler de la confession publique, il faut parler du dirigeant qui est le chef de l’assemblée pendant la confession publique. Pendant la confession, le dirigeant est le représentant du prophète. Il peut donner une sanction à une personne qui lui manque de respect ou sème du trouble.

29 Toutefois, si étant à la chaire, il a enfreint au Message, l’assemblée doit l'aider. Si le cas est grave, il descendra de la chaire et un autre Frère prendra sa place. Il se confessera. Et la confession publique suivra son cours. Les sanctions qu'il a déjà prononcées demeurent valables. Mais quand un dirigeant n’a pas la maîtrise nécessaire pour diriger la confession publique, il doit laisser cette charge. Le dirigeant doit être un Frère qui vit bien et qui est capable de dire ce qui est péché et ce qui ne l'est pas. Le dirigeant doit faire barrage au diable qui veut déstabiliser la confession publique. Le point central du déroulement de la

confession publique, c'est le dirigeant. C’est pourquoi, quand un problème se pose et que cela concerne le dirigeant ou un prédicateur, celui-ci ne doit pas s'approcher de la chaire jusqu'à ce que le problème soit réglé.

30 Si le dirigeant de la confession publique est bien, maîtrisant le Message et ayant le don de Dieu pour le faire, tout se passera rapidement. Il ne va pas passer assez de temps sur une confession et fatiguer l'assemblée. La direction de la confession publique est un ministère et donc un dirigeant de la confession publique ne doit pas être une marionnette programmée pour répéter : "au suivant". Au fur et à mesure, le dirigeant pose les questions de sorte que quand la parole est donnée à l’assemblée, l’assemblée n’a pas grande chose à dire.

31 Afin que les confessions graves n’échappent pas à l’assemblée, le dirigeant peut prendre note de façon discrète et déchirer la note, après le culte. Le dirigeant ne doit pas attendre que l’assemblée prononce toujours les sanctions à sa place. Et à cause de la confession publique, c’est mieux qu’une assemblée ne dépasse pas 700 membres. Mais quand une assemblée devient trop grande, il faut penser à scinder cette assemblée et une partie ira en un autre lieu et aura son pasteur et sera autonome. Les Juifs étaient en petits nombres dans leurs synagogues mais se retrouvaient ensemble par circonstances dans leur temple qui est à Jérusalem. Pour une assemblée de 700 membres, le temps de la confession publique sera autour de deux heures.

32 Et lors de la confession publique, quand une Sœur dit : « Je demande pardon à Dieu et à l'assemblée, j'ai été insoumise à mon mari ou rebelle à mes parents ». Le dirigeant lui dira aussitôt : « Sœur, as-tu déjà demandé pardon à ton mari » ? Si elle dit : « Oui ! ». Alors le dirigeant dit : « Au suivant » et le suivant se confesse. Mais si elle dit : « Non », le dirigeant lui dira : « Sœur, assieds-toi, va te mettre en ordre avec lui et reviens te confesser au prochain culte ». Et elle s'assoit.

33 Si un Frère ou une Sœur se confesse dans une langue que l'assemblée ne comprend pas, quelqu’un même s’il s’est confessé ou est sous sanction ou n'est pas baptisé peut en faire la traduction. Il en est de même pour la traduction d'une prédication. Aidez les malades. Et un malade très invalide se confessera en présence d'au moins deux dirigeants et ceux-ci rapporteront sa confession et ses réponses à l'assemblée pour la décision.

34 Et lors des interventions ou ailleurs pendant le culte, les Sœurs doivent écrire leurs réactions et le diacre transmettra cela au dirigeant qui doit les lire. Comme lors de la confession, quelqu’un peut écrire ou lire pour quelqu'un qui est illettré ou invalide. Quelqu'un peut dire : « Cela fait plusieurs fois qu'un tel Frère confesse une telle chose. Qu'il reste une semaine ou un mois hors de l’assemblée ou qu’il fasse un effort ». Et le dirigeant peut ne pas valider ou dire : «Frère assieds-toi, tu as un mois de sanction dehors. Au suivant ». Et un autre peut dire : « Je pense que la confession d'un tel n'est pas claire ou je n'ai pas entendu, qu'il reprenne à haute voix ». Et il doit reprendre à haute voix mais sans le micro, tout comme les intervenants. Le dirigeant peut lui permettre de s'approcher pour qu'on l'entende s'il est loin Et quelqu'un peut dire : « J'ai vu ma femme ou mon mari ou j'ai vu tel Frère ou telle Sœur faire ceci et je vois qu'il ne s'est pas confessé ». Le dirigeant donnera la parole à la personne citée qui peut dire que ce n'est pas vrai ou que c'est exact et se confesser.

35 À l’heure du culte, le dirigeant ira à la chaire, il demandera à l’assemblée de se tenir

debout, puis il peut lire un passage du Message ou de la Bible sans commenter puis donner un chant de recueillement et toute l'assemblée élèvera une prière d'introduction pour remettre le culte entre les mains du Seigneur. Puis, l'assemblée s'assiéra et la confession publique commencera.

36 Lors de la confession publique, en dehors des diacres, toute l'assemblée est assise les têtes inclinées. Fermer les yeux n'est pas une obligation. Puis le dirigeant dit : « Nous passons à la confession publique. Si quelqu'un n'a pas été en ordre avec la parole, il peut se lever ». Et alors tous ceux qui sont baptisés et qui ont une confession se tiennent debout. Et commençant par les Frères, l'un après l'autre, chacun se confesse. Vous confessez les péchés commis après votre baptême, même les mots de rue. Mais dès l'instant où un mot se trouve dans un dictionnaire, ce n'est pas un mot de rue. Et les termes et codes de communication comme dans l'armée et la police ne sont pas des mots de rue.

37 Et une Sœur au téléphone qui a donné son identité à un inconnu qui s'est trompé pour l'appeler, c'est un péché. Et une Sœur fiancée ou mariée qui donne son numéro de téléphone à un homme sans raison valable, c'est un péché.

38 Si le dirigeant trouve qu'une confession n'est pas un péché, il peut dire à la personne de s'asseoir en lui disant : « Ce que tu as confessé n'est pas un péché, tu peux t'asseoir ». Quand vous pensez qu'une chose pourrait être un péché mais que vous n'avez pas la certitude, demandez-le au dirigeant avant de venir confesser. Si lui ne sait pas, il demandera dans le groupe de dirigeants de votre pays ou de votre langue. Mais évitez de créer des confessions pour troubler l'assemblée.

39 Pour certains cas comme une discussion dans un couple, le dirigeant peut dire à la personne de rencontrer le pasteur ou les anciens à la fin du culte selon la nature de ce qu'elle a confessé. Un ancien sous sanction ne peut pas participer à la réunion des anciens. Un Frère qui se confesse doit enlever sa veste ou sa cravate. Il pourra la remettre dès la fin de la confession publique. Cela ne concerne pas les Sœurs. Aussi, il n'est pas bien d'arriver en retard au culte mais pendant la confession publique, tous ceux qui arrivent en retard et qui ont des confessions peuvent parler au diacre et s'approcher ou rentrer pour se confesser. Ceux qui n'ont pas de confession attendront dehors et entreront lors des témoignages.

40 Un Frère peut informer son pasteur et aller se confesser dans n'importe quelle autre assemblée et recevoir la prière ou une sanction. Dans ce cas, il dit qui il est. Il dit : « Je suis le Frère tel de telle assemblée. Je demande pardon à Dieu et à l'assemblée, j'ai fait ceci et cela », comme dans un culte virtuel. Le culte virtuel, c'est pour une personne très isolée. Quand vous pouvez atteindre le nombre de sept personnes dans une ville, vous devez avoir un culte physique.

41 Et à la fin des confessions, le dirigeant dit : « S'il n'y a plus de confession, nous passons aux interventions ». Et celui qui désire intervenir lève la main et avec l'autorisation du dirigeant, il se tient debout et parle. Ceux qui se sont confessés et les non-baptisés et les personnes sous observation ou sous sanction n'ont pas le droit d'intervenir ou d'envoyer des notes au dirigeant. Mais le dirigeant peut donner la parole à quelqu'un qui s'est confessé, s'il le trouve nécessaire. Il peut dire par exemple : « Frère tel, ton nom est cité dans telle confession ou ta femme a confessé l'insoumission ou l'adultère. T'a-t-elle demandé

pardon et lui as-tu pardonné » ? Et il pourra répondre mais ce n'est pas à lui de réclamer la parole.

42 Et celui à qui une sanction est retenue s’assoit aussitôt si c’était sa seule confession. Le dirigeant peut demander que certaines confessions soient reprises au culte suivant si par exemple toute l’assemblée s’est confessée. Le dirigeant peut dire : « Un tel a confessé tel péché mais nous allons prier pour lui, c'est une âme faible ».

43 Et à la fin des confessions, le dirigeant dira : « S'il n'y a plus d'intervention sur les confessions, tous ceux qui sont debout vont se mettre à genoux et nous allons prier pour eux ». Quand un dirigeant vous a donné une sanction ou validé une sanction ou lorsque l'assemblée a prié pour un cas, c'est seul un apôtre ou un prophète qui peut annuler cette décision. Un pays peut se choisir un apôtre ou un prophète d'un autre pays et l'ajouter dans son groupe pour l'aider sur tous les plans.

44 Après la confession publique, vous pouvez dire à un apôtre : « Un tel a confessé tel péché et nous avons prié pour lui par inattention ». Et l'apôtre peut demander la reprise de cette confession s'il le trouve nécessaire.

45 Et à la fin des interventions, le dirigeant dira : « Vous tous qui êtes debout, mettez-vous à genoux afin que l'assemblée puisse prier pour vous ». Ils se mettront tous à genoux et le dirigeant et toute l’assemblée prieront ensemble pour eux.

46 Pendant qu’ils se mettent à genoux, si une intervention est demandée, ils se relèveront. À la fin de la prière, ils s’assiéront et le dirigeant continuera le culte avec les témoignages et les sujets de prières et le chantre viendra. Les témoignages concernent tout le monde, y compris celui qui est sous sanction, sous observation ou qui n’est pas encore baptisé.

47 En dehors d’un apôtre, après la prière, personne, ni même le pasteur ne peut modifier une décision de la confession publique. Si le pasteur doit le faire, c'est pendant la confession publique. Quand vous avez déjà confessé, vous pouvez redemander la parole et compléter votre confession mais pour éviter cela, vous pouvez écrire votre confession sur un bout de papier et lire ou regarder pendant que vous vous confessez. Mais dans la phase des interventions, vous ne pouvez plus vous confesser ou compléter votre confession.

48 Pendant les interventions, si celui qui répond aux questions se met en colère ou se met à discuter, le dirigeant le fera asseoir et il reviendra se confesser à un autre culte. Le dirigeant doit savoir que telle intervention est un règlement de compte et dira ce qu'il faut. Quand après le culte, celui qui s'était confessé s'en prend à quelqu'un qui était intervenu sur sa confession, il doit se confesser pour cela et recevoir une sanction hors de l’assemblée.

49 Quand un Frère ou une Sœur est déjà sous sanction ou revient d'une sanction, on ne peut plus lui donner de sanction mais il peut ne pas recevoir la prière de l'assemblée s'il a agi encore méchamment en toute conscience.

50 En ce qui concerne un Frère qui ne se confesse jamais ou qui ne se confesse que lorsqu’il est dévoilé, le Message dit qu'on ne force pas quelqu'un à se confesser. Cependant, un enfant de Dieu se confessera. Sa conscience l'obligera à se confesser. Et par rapport aux charges dans l’assemblée, soyez prudents envers un Frère qui ne se confesse jamais.

51 Si un Frère s’est prostitué avec une Sœur, ils se confesseront et après le temps de sanction, l'assemblée priera pour eux après que le Frère aura doté la Sœur, si la Sœur a sept mois dans le Message. Si les deux répètent le péché, ils resteront dehors jusqu’à la dot avant de revenir se confesser. Mais un païen n’épousera pas une Sœur avec qui il s’est prostitué, et un Frère n’épousera pas une païenne avec qui il s’est prostitué.

52 Un pasteur dont le fils couche avec une Sœur s’assiéra et si l’assemblée le veut, il reprendra encore sa charge de pasteur. Un Frère qui a commis un péché de sexe ne peut avoir une charge dans l'assemblée que s'il est venu avec la femme pour recevoir la prière. Sinon il recevra la prière après trois ans s'il n'est pas venu avec la fille.

53 Aussi, le pasteur mettra les confessions en rapport avec Kacou 17 :37 dans le groupe du pays. Il écrira : « Selon Kacou 17 :37, le Frère tel de telle assemblée a confessé tel péché. L’assemblée lui a donné telle sanction ou a prié pour lui parce qu’il est faible ». S'il s'agit d'un cas d'adultère ou de péché de sexe pour un prédicateur ou l'épouse d'un prédicateur, la confession doit se faire dans le groupe du pays dans la journée et un apôtre donnera la conclusion avant deux heures au maximum comme pour tout autre problème traité dans le groupe du pays.

54 Si un pasteur poste régulièrement des cas de péchés relatifs à Kacou 17:37, on peut lui demander dans le groupe du pays comment le Message est prêché et vécu dans son assemblée. Tout cela est déjà contenu en détail dans ce Message de Matthieu 25 :6 selon les révélations que j’ai reçues de l’Ange et l’Agneau le 24 avril 1993.

55 Après les témoignages, ce sera les sujets de prières et ensuite la louange puis une Sœur viendra donner un chant individuel et le prédicateur viendra. Pendant la prédication, chacun doit être assis, calme à sa place. Et quand une prédication est terminée, un autre prédicateur ou un pasteur ne peut pas venir commenter cette prédication. Si sa prédication nécessite des éclaircissements, il y aura des questions réponses. Et après cela, le prédicateur lancera l’appel pour ceux qui désirent croire ou recevoir le baptême. Et s’il y en a, ils viendront se mettre à genoux devant la chaire et l’assemblée assise priera pour eux.

56 Après la prédication, le dirigeant ou le pasteur viendra pour les notes, et les requêtes de prière et rappellera que les dîmes et offrandes, c’est dans le tronc qui est à la porte. Puis viendra la prière finale. Après la prière finale, pour les dons spirituels, le dirigeant dira : « Observons un silence ». Et après le moment de silence d’environ dix à quinze secondes, il dira l’Amen final qui marquera la fin du culte. Et ce sera les salutations.

57 Chaque assemblée est autonome et pourra choisir son lieu de culte, ses jours et heures de culte et les modifier selon son choix.

58 Quand les cultes vous sont interdits, changez de lieu de culte et surtout parlez du Message autour de vous. Ne dépensez pas dans la construction de jolis temples. Avec l’argent que vous avez, produisez des brochures, même dans vos maisons. Ne construisez de grands temples que si le Message a atteint chaque personne dans votre région ou province et si vous êtes convaincus qu’il n’y aura plus de persécution

59 Au moins un dimanche dans le mois, un pasteur ou un prédicateur doit venir prêcher dans votre assemblée. Un dimanche dans le mois, votre pasteur doit faire son culte dans une autre assemblée et si possible, y prêcher.

60 Le Message forme un seul corps et un pasteur ne peut pas déconseiller à un fidèle d'aller faire culte où il veut ou rendre visite à un pasteur ou fidèle d'une autre assemblée.

61 Concernant les sanctions, quand un conjoint ou un couple arrive au Message sans avoir fait la dot et décide sincèrement de s'abstenir pour recevoir le baptême, vous ne pouvez pas leur refuser le baptême. Et si le couple n'arrive pas à s'abstenir et se confesse, vous ne pouvez pas les mettre dehors mais ils arrêteront de se confesser jusqu'à la dot.

62 Un Frère n'a pas le droit d'être en compagnie d'une Sœur qui n'est pas sa femme au-delà de 19 heures ou d'échanger avec elle au-delà de 21 heures mais un apôtre, un pasteur ou un prédicateur peut échanger avec une Sœur à tout moment selon la nécessité. Et si une Sœur pense que ses échanges avec un apôtre, un pasteur ou un prédicateur ne sont pas en ordre avec le Message, elle peut présenter ces échanges à qui elle veut et passer à la confession publique.

63 Même si l'assemblée trouve qu'il n'en est rien, elle n'a pas mal agi car cela l'avait troublée. Quand un pasteur ou un prédicateur est coupable d'un péché lié au sexe, même si l'acte n'a pas été consommé, la sanction est au moins d'un mois hors de l'assemblée. Et s'il avait essayé de le nier, il ne pourra plus avoir une charge dans l'assemblée avant au moins trois ans.

64 Toutes les fois que l'un de nous quittera la terre, le pasteur fera l'annonce dans le groupe du pays. Et nous contribuerons aux obsèques. Et si le Frère était sous sanction dehors, il n'y aura pas de participation physique mais seulement financière. Et on va aux obsèques d'un Frère que lorsqu'il a bien marché selon le Message. Mais si c'est un Frère qui cachait sa foi et ses parents disent qu'ils ne savent pas que leur fils croyait en un prophète, l'assemblée n'ira pas à ses obsèques.

65 Confessez votre foi devant vos parents et devant les hommes. Partout où vous serez, en famille, dans une école, dans un véhicule, dans une réunion ou un lieu quelconque, tenez-vous debout et dites à haute voix : « Savez-vous que si vous ne croyez pas au prophète Kacou Philippe, vous irez en enfer après votre mort ? Si quelqu'un ne le sait pas, je l'informe ». Et asseyez-vous. C'est tout. Vous Sœurs, quand vous êtes face à des païens, parlez-leur sans frein. Expliquez-leur le Message comme la samaritaine, vous n'êtes pas en train de prêcher.

66 Et si au travail, vous devez prier avec le personnel, c'est une pratique satanique. Si c'est la première fois, allez-y tenez-vous là les yeux ouverts jusqu'à la fin et si vous avez la possibilité, pendant le rassemblement ou après, prenez la parole et dites : « Chers amis, moi, je ne sais pas être hypocrite. C'est par respect pour vous que je suis venu car, dès l'instant où chacun de nous a sa croyance, sachez que c'est Satan que nous venons de prier ce matin ». Un musulman viendra-t-il avec sa natte ? Le catholique allumera-t-il sa bougie ? Le bouddhiste priera qui ? L'hindouiste priera qui ? L'œcuménisme, c'est du satanisme.

67 Et pendant la confession publique, quand vous devez vous mettre en ordre avec quelqu'un et que vous ne l'avez pas fait, c'est à un autre culte que vous devez vous confesser à nouveau après vous être mis en ordre avec lui. Mais si vous ne pouvez plus le retrouver pour vous mettre en ordre, l'assemblée priera pour vous.

68 Si vous avez pris une photo ou vidéo de votre nudité pour l'envoyer à quelqu'un y

compris votre conjoint, vous devez le confesser. Et si vous l'avez fait pour une raison de santé et avez manqué de la supprimer et que quelqu'un l'a vue, vous devez le confesser.

69 Injurier ou maudire un enfant ou taper un enfant violemment avec colère ou le taper avec un certain objet que vous savez mauvais à l'exemple d'un balai ou une chaussure, vous devez le confesser. Et avant la confession, vous devez demander pardon à l'enfant s'il est baptisé. Aussi, les parents confessent le péché d'un enfant lorsque ce péché est assez grave pour leur enfant à l'exemple des pratiques sexuelles sur un autre enfant ou un vol chez quelqu'un d'autre.

70 Dans la confession publique, la mise en observation, c'est quand un Frère mérite la prière mais l'assemblée veut l'observer un certain temps avant de prier pour lui. Une observation n'a pas de délai. C'est le changement de vie qui met fin à l'observation. Dans ce cas, il se confesse pour les autres choses mais n'intervient pas sur les confessions et n'assume pas de charge dans l'assemblée jusqu'à la fin de son temps d'observation. Et à la fin du temps d'observation, il confessera le péché pour lequel il a été mis sous observation.

71 La mise sous sanction dans l'assemblée, c'est quand une personne devait être mise dehors mais reste dans l'assemblée parce que l'assemblée l'estime trop faible pour résister dehors ou qu'elle s'est confessée promptement. Dans ce cas, cette personne ne se confesse pas, n'intervient pas sur les confessions et n'assume aucune charge jusqu'à la fin de son temps de sanction.

72 On peut décider qu'une partie de la sanction soit dehors et une partie dans l'assemblée. Après le temps d'observation ou de sanction, la personne confesse à nouveau. Quelqu'un peut se confesser dans n'importe quelle assemblée même s'il revient d'une sanction et on ne lui dira pas d'aller forcément se confesser dans son assemblée d'origine.

73 Quelqu'un qui est sous sanction demeure un Frère. La sanction la plus élevée, c'est hors de l'assemblée durant sept mois. Et une personne qui n'a pas encore sept mois dans le Message ou qui revient d'une sanction ou qui s'est confessée promptement ne peut pas être mise dehors.

74 Un Frère ou une Sœur ne peut être mis définitivement dehors que s'il dit qu'il ne croit pas un point du Message ou s'il n'a fréquenté aucune assemblée du Message durant un an sans raison valable et que malgré les interpellations, il n'est pas revenu. Quand l'assemblée a mis dehors l'un de nous pour régler un problème avant de revenir, si après sept mois il n'a pas pu régler le problème, il peut revenir avec le drapeau rouge. Il recommencera à se confesser après avoir réglé le problème. Et après douze mois passés au Message, sauf pour raison de santé ou de vieillesse, si quelqu'un passe douze mois dehors, sans venir au culte, il ne pourra plus revenir au Message.

75 Quand quelqu'un se confesse parce qu'il a été dénoncé, la sanction doit être hors de l'assemblée. Quand pendant la confession publique, une personne a menti à l'assemblée et n'a pas reconnu un péché, si un autre jour, elle revient confesser ce péché, la sanction doit être hors de l'assemblée. Mais, si au lieu de mentir, elle avait préféré garder le silence face aux questions, elle peut se reconfesser un autre jour, dire la vérité et recevoir le pardon de l'assemblée.

76 Lors de la confession publique, quand une personne ne répond pas aux questions, le

dirigeant la fera asseoir. Elle se confessera un autre jour. C'est pareil si elle se met en colère ou se met à crier sur un intervenant ou sur le dirigeant.

77 La confession publique devant l'Église concerne uniquement les péchés que vous avez commis après le baptême. Mais un péché commis avant le baptême peut être confessé devant l'assemblée si cela vous trouble encore ou si la personne contre qui vous avez péché en parle encore. Mais depuis le jour où vous avez entendu ce Message, même si vous l'avez rejeté, Dieu vous punira pour les péchés que vous commettrez comme si vous les aviez commis étant dans le Message.

78 Après avoir entendu le Message, si vous le rejetez et que vous allez dans une église, une mosquée, un temple hindou ou bouddhiste ou que vous commettez des péchés de sexe, Dieu vous place sous la même condamnation que celui qui a cru et qui commet ces péchés. Ce sont ici les commandements de Dieu pour notre temps et pour les temps à venir.

79 Pour vous confesser en assemblée, vous devez être baptisés au nom du Seigneur Jésus-Christ pour la restitution dans une eau naturelle où il y a des poissons et votre face tournée vers l'Est. Quelqu'un peut venir au culte le temps qu'il veut sans recevoir le baptême et on ne doit pas le persuader de prendre le baptême. Et pour obtenir le droit de baptiser, la proposition doit être faite dans le groupe du pays et validée. Cela signifie que vous avez la ferme conviction que ce prédicateur accomplira les baptêmes dans l'esprit du Message.

80 Pour obtenir le droit de baptiser, le prédicateur doit avoir assisté à des baptêmes. Puis il doit se tenir à côté d'un prédicateur qui doit administrer des baptêmes afin de suivre les entretiens d'avant baptême et aussi, il doit être dans les eaux du baptême comme un disciple de celui qui est sur le point d'administrer le baptême. Et lors de son tout-premier service de baptême, un prédicateur qui baptise déjà doit se tenir à côté de lui lors des entretiens jusque dans l'eau.

81 Celui qui administre le baptême doit être un Frère qui craint Dieu, qui a un bon témoignage et qui n'a pas approché sa femme la veille. Le baptême est sacré et en allant au baptême, croyez que celui qui vous baptise est sincère devant Dieu comme vous l'êtes. Si celui qui vous baptise est un hypocrite, c'est lui qui pèche contre Dieu et les péchés que vous lui confessez resteront sur lui. C'est votre engagement que Dieu regarde. Et on ne reprend pas un baptême parce que vous n'étiez pas sincère au baptême ou que vous aviez caché des péchés au baptême ou avez mal vécu après le baptême. Vous confesserez tout devant l'assemblée y compris les péchés que vous avez cachés au baptême.

82 Mais si un baptême est faux, ceux qui étaient présents à ce baptême sont coupables et doivent se confesser comme celui qui a fait le faux baptême. Un baptême ne doit pas être discret. Et tous ceux qui désirent assister à un baptême en ont le droit. Et un prédicateur doit avoir de nombreux témoignages de ceux qu'il a baptisés. Et on ne dit pas à quelqu'un : « Si tu prends le baptême, tu seras guéri comme moi ». Non, la personne elle-même doit être convaincue que ce Message de Matthieu 25 :6 est l'entière vérité.

83 Avant de baptiser un homme marié, il est bien que sa femme confirme qu'il l'a dotée ou versé une partie de la dot car plusieurs confondent la présentation et la dot. Tout Frère baptisé peut avoir une charge dans l'assemblée. Aussi, dans le processus de la dot, quand les beaux-parents ont reçu une somme d'argent et ont décidé de donner leur fille, le

Frère a droit au baptême.

84 Et quand une fille a été abandonnée par son père et ses parents paternels depuis l'enfance, c'est sa mère qui indiquera qui doit recevoir la dot. C'est la dot qui est le mariage devant Dieu mais un homme qui n'a pas doté sa femme mais qui est marié à l'état civil, peut recevoir le baptême si le maire ou l'agent qui a célébré le mariage est le père de sa femme. Arrivé aux eaux du baptême ou avant d'y aller, le prédicateur écoute d'abord la confession de la personne qui doit être baptisée. Quand la personne finit de se confesser, le prédicateur lui pose des questions si nécessaire et la baptise s'il n'y a pas d'obstacle. La confession doit être complète. Même dans l'eau, avant le baptême, la personne peut toujours ajouter à sa confession ce dont elle se rappelle.

85 Si plusieurs personnes doivent être baptisées, expliquez leur ensemble ce qu'elles auront à confesser avant de les recevoir une à une pour les confessions. Dites-leur ensemble : « Vous confesserez tous les péchés dont vous vous souvenez depuis votre enfance. Les péchés de sexe, de vol, fétiches et autres. Vous pouvez les noter pour ne rien oublier ». Ensuite, quand celui qui se confesse a fini, selon que vous êtes poussé, vous lui posez des questions. Ne soyez pas pressé. Et vous ne devez pas baptiser une personne qui a des images ou vidéos impures dans son ordinateur, téléphone ou album photos.

86 En cas d'adultère pour des conjoints vivants sous le même toit ou liés par la dot, le Frère ou la Sœur doit obtenir le pardon de l'autre conjoint avant de recevoir le baptême. Si le conjoint est déjà décédé, elle recevra le baptême et après le baptême, elle le dira à ses enfants majeurs et leur demandera pardon pour ce qu'elle a fait à leur père.

87 Si un conjoint a commis adultère, c'est à l'autre conjoint que revient la décision de la séparation si cet autre conjoint lui-même n'a jamais trompé son conjoint depuis leur mariage. Et si jusqu'à sept mois après la séparation, le conjoint n'a pas amené l'autre à pardonner, le remariage du conjoint trompé est possible si la dot est remboursée ou si le Frère fait grâce à la femme de la dot.

88 Si un Frère a divorcé d'une Sœur pour cause d'adultère, cette Sœur ne peut plus se remarier dans le Message mais le Frère est libre de la reprendre. Et si elle va se lier à un païen, elle sera mise dehors et ne pourra plus revenir au Message étant avec ce païen.

89 Si un Frère non-marié commet un péché de sexe avec une païenne, il se confessera et à la fin de son temps de sanction, il viendra se confesser à nouveau dans l'assemblée. Et s'il a déjà sept mois dans le Message depuis son baptême, il doit venir avec la païenne. Et il recevra le pardon et la prière de l'assemblée si la païenne atteste qu'elle n'est pas enceinte ou que le Frère a honoré les engagements de sa grossesse devant ses parents. Mais au cas où la païenne est décédée, l'assemblée priera pour le Frère après que le Frère aura contribué financièrement et assisté à ses obsèques. Si c'est après les obsèques que l'information est parvenue au Frère, il ira présenter ses condoléances aux parents de la païenne avec un témoin, croyant du Message.

90 Si un Frère marié qui a au moins sept mois dans le Message depuis son baptême commet adultère avec une païenne mariée, il se confessera à sa femme et ensuite, il prendra un témoin, croyant du Message et il ira demander pardon au mari de la femme avec qui il a commis l'adultère. Si c'est une Sœur qui a commis adultère, elle se confessera à son mari et

ensuite, elle ira avec un témoin demander pardon à la femme de l'homme avec qui elle a commis adultère. Et c'est après cela que le Frère ou la Sœur viendra se confesser dans l'assemblée. Et l'assemblée priera pour lui si son conjoint lui a pardonné. Si la païenne n'est pas mariée, le Frère se confessera et après son temps de sanction, il viendra avec la païenne pour se confesser et la païenne confirmera qu'elle n'est pas enceinte et alors l'assemblée priera pour le Frère. Sinon, il attendra trois ans après la confession pour recevoir la prière.

91 Si après le péché et avant de venir, la païenne s'est mariée, il doit quand même venir avec elle. C'est une obligation. Quand une femme a une dette, si avant de payer cette dette elle se marie, son mariage n’efface pas cette dette. Ceci est la loi de Dieu pour l'humanité touchant le mariage et divorce selon Matthieu 25 :6 quelle que soit votre religion ou votre croyance.

92 Pour les péchés d'adultère d’un Frère ou d’une Sœur avant le baptême, c'est seulement à son conjoint et à celui qui le baptisera qu’il confessera. C'est à son conjoint avec qui elle vit ou à qui elle est liée par la dot qu’elle confessera et cela est possible par téléphone. Le Frère ou la Sœur n'ira pas demander pardon au conjoint de la femme ou de l’homme parce que le péché a été commis avant le baptême. Le pardon est nécessaire pour le baptême mais aussi, le baptême est possible si le conjoint refuse de pardonner à cause de sa haine du Message.

93 Si le couple est séparé, celui qui veut le baptême appellera l'ancien conjoint avec qui il vivait sous le même toit ou avec qui il était lié par la dot et lui dira : « Je te demande pardon car lorsque nous vivions ensemble, j'avais commis adultère avec un autre homme ou une autre femme ». S'il vous pose des questions, vous répondez clairement et vous insistez sur le pardon. Et peu importe sa décision, dans ce cas, vous pouvez recevoir le baptême parce que vous êtes déjà séparés.

94 Et aussi quand une personne croit au Message et s'engage à recevoir le baptême, ne reportez pas cela. Et quand vous voulez observer son engagement, c'est un démon de cours de baptême. À douze ans, les parents peuvent demander le baptême pour leur enfant s’ils l’estiment vraiment digne mais à quatorze ans, l'enfant peut lui-même demander son baptême. Mais les parents peuvent s'opposer si l'enfant n'a pas un bon comportement.

95 Vous devez être rigoureux dans la décision car vous ne pouvez pas autoriser le baptême d'un enfant et ensuite le frapper ou venir dire qu'il a un mauvais comportement. Et un parent ne peut pas frapper un enfant baptisé mais peut le punir selon qu'il le veut. Aussi, forcer son enfant gaucher à devenir droitier n'est pas mauvais mais ce doit être dans la douceur. Vous ne devez pas le frapper.

96 Et après le baptême, celui qui est baptisé ne peut pas repartir à la rivière avec une boussole pour savoir si lors du baptême, il faisait bien face à l'Est. Il ne peut pas regarder la vidéo de son baptême et dire que sa main ou son pied n'était pas bien immergé. Vous ne pouvez-pas dire : « Ô, voici, l’eau dans laquelle j’ai été baptisé, a tari, il n’y avait donc pas de poisson ». Dès l'instant où une rivière coule, il y a des poissons et elle est naturelle même si elle tarit pendant la saison sèche.

97 Maintenant, je vais répondre à diverses questions et ensuite passer à un autre sujet. « Par rapport à la confession publique, qu'en est-il de quelqu'un qui croit au Message et qui est dans une ville très éloignée où il n'y a pas d'assemblée » ? Si quelqu’un est un vrai disciple de Kacou Philippe, il ne se sentira pas seul. Il prêchera le Message autour de lui et une

assemblée naîtra. Ici au Message, on ne dit pas : « Je crois mais il n'y a pas d'assemblée ici ou il n'y a personne pour m'encadrer ». Le Message ne nous appelle pas à être des vierges folles ou des croyants de Message mais des disciples, même si vous êtes une femme.

98 L'hymne national, une minute de silence pour un décès à l'école ou au travail, c'est normal mais à un mariage ou à des funérailles ou autres cérémonies, quand leur prêtre ou pasteur dira de se lever pour la prière ou la lecture de la Bible, ne vous levez pas et ne fermez pas les yeux. Dans vos familles, votre travail, votre école, partout où vous êtes, vous devez être le reflet du Message. À partir de sept personnes, vous devez commencer les rassemblements et la confession publique. Et même à sept personnes, Kacou 17 :37 s'applique à vous.

99 Kacou 17 :37 se rapporte aux péchés de rapport sexuel, vol prémédité, escroquerie et échanges de photos ou vidéos impures, c'est-à-dire de sexe. Prendre plaisir à regarder des photos ou vidéos de sexe sur internet ou les télécharger et pratiquer des attouchements sexuels sur quelqu'un qui n'est pas votre conjoint. Il faut y ajouter la consommation d'alcool, de cigarette, de drogue et l'homosexualité. Plutôt qu'une sanction, toute l'assemblée doit les aider pour leur délivrance.

100 Maintenant, une autre question. « Prophète, afin que les enfants n'écoutent pas la confession publique, pouvons-nous avoir l'école de dimanche comme les branhamistes et les évangéliques » ? Non. Nous sommes l'Église des apôtres et quand les apôtres avaient proposé l'école de dimanche, le Seigneur Jésus-Christ leur a répondu : « Laissez venir à moi les petits enfants. Le royaume des Cieux appartient à ceux qui leur ressemblent ». Même s'il y a de nouvelles personnes, la confession publique doit se tenir. C'est à vous de ne pas pécher.

101 Une autre question. « Prophète, ici en France, quand une personne a une pathologie lourde, qu'elle souffre trop et que les médecins jugent qu'elle est condamnée à mourir, ils prescrivent des médicaments pour une sédation profonde. La Loi interdit l'euthanasie, abréger une vie avec des médicaments, mais permet la sédation profonde. Je dis que je ne peux pas le faire. Mais ils disent que le code de santé stipule qu'un soignant ne doit pas laisser un patient souffrir ». Sœur, comme l'euthanasie, la sédation profonde est un meurtre. Nul n'a le droit d'abréger la vie d'un être humain. La fin de la vie d'un homme dépend de Dieu seul.

102 Maintenant, une autre question. « Prophète, la Sœur Diane s'est mise en blanc le jour de son mariage alors qu'elle n'est pas vierge. Cela m'avait scandalisé. Je lui ai demandé la raison de la couleur blanche de sa robe et elle m'a répondu que son mari était le premier et le seul homme de sa vie. J'ai trouvé cela logique mais je veux la confirmation du prophète ». Oui, sa réponse n'est pas fausse. Si son mari est le premier et l'unique homme qui l'a connue, elle peut s'habiller en blanc. Mais en dehors de cela, si vous n'êtes pas vierge, ne vous mettez pas en blanc le jour de votre mariage. Si vous le faites, c'est un péché. Soyez honnête.

103 Encore, une autre question. « Prophète, la place de la femme est-elle à la cuisine » ? Oui, la place de la femme, c'est à la cuisine. Mais aussi une femme peut travailler et aider son mari. Quand mon père faisait le champ, il y a des choses que mon père plantait : le café et le cacao et il y a des choses que ma mère aussi plantait : de l'aubergine et de la tomate. Dieu a

dit que la femme serait une aide pour son mari.

104 Une autre question. « Prophète, peut-on utiliser la Bible Reina Valera que l'apôtre Deutamar Costa nous a autorisée à utiliser » ? Oui, vous pouvez utiliser ces Bibles en espagnol dans le but de connaître l'histoire du christianisme. Du côté portugais et espagnol, il doit y avoir aussi des traductions littérales comme Darby, Olivetan, Luther et Ostervald en français et en anglais.

105 Une autre question. « Prophète, pouvons-nous prêter ou emprunter avec intérêt à un particulier » ? Oui, bien sûr, le Message ne dit pas que nous ne devons pas prêter ou emprunter avec intérêt mais le Message parle des usuriers. Ceux qui vous prêtent avec des intérêts exorbitants qui s'accumulent sans arrêt quand vous n'arrivez pas à rembourser.

106 Aussi, un Frère ne peut pas envoyer un autre Frère devant la police ou le tribunal. C'est pourquoi, avant de prêter de l'argent à un Frère ou lui donner de l'argent pour une activité, ce doit être avec l'accord et les conseils du pasteur et si le Frère ne peut pas rembourser, l'assemblée interviendra.

107 Aussi, sans autorisation dans le groupe du pays, un Frère dans la police, la justice ou autre n'interviendra pas dans une affaire concernant un Frère ou une Sœur qui a agi méchamment en toute conscience.

108 « Prophète, quelle est la coiffure idéale qu'un Frère doit avoir » ? Par rapport aux coiffures des Frères, il est possible que les coiffures varient selon les pays. Certains peuvent avoir leurs cheveux naturels jusque sur les épaules mais pour certains modèles, demandez-vous s'il est bien que le président de votre pays se coiffe ainsi. S'il ne convient pas au président alors c'est une coiffure erronée. Et vous Sœurs, vous pouvez ajuster vos cheveux en coupant les bouts afin de permettre une meilleure croissance des cheveux. Aussi, avoir les cheveux coupés à l'école, c'est normal et même une bonne chose. Cela évite la prostitution aux filles.

109 Quand quelqu'un se met à blasphémer et à insulter le prophète et le Message, ne répliquez jamais, gardez le silence et quittez là. Combattre le Message ou suivre indignement le Message, ce sont les deux choses que je ne conseille à personne sur la terre.

110 « Prophète, mon mari et moi avons trois enfants. Tous portent son nom et il les aime mais l'un des enfants n'est pas son enfant. Selon le Message, je dois lui avouer cela mais si je lui dis, il va me chasser et mettre fin à notre mariage ».D'accord Sœur. Mais, va seule ou avec des témoins, mets-toi à genoux et dis-lui cela et demande lui pardon. C'est Dieu qui te le demande. Tu dois lui avouer cela. Quoi qu'il décide, c'est au nom de Dieu que tu lui diras cela. Et Dieu qui est vivant s'occupera du reste. Tu as une obligation vis-à-vis de Dieu de lui avouer cela y compris les adultères depuis qu'il t'a dotée ou que tu es sous son toit.

111 « Prophète, peut-on vendre un bien familial pour soutenir l'œuvre de Dieu » ? Si vous devez vendre un bien familial, ce doit être avec l'accord de tous ceux qui sont concernés par ce bien. Et en matière d'héritage, soyez honnête afin que la bénédiction et la grâce de Dieu soient sur vous et sur votre maison. Ne vous enrichissez pas avec ce qui ne vous appartient pas à vous seul. Ce que vous n'auriez pas dû faire si le parent mort était présent, ne le faites jamais en son absence ou à ses enfants.

112 Observez quelqu'un qui s’accapare d'un bien familial ou extorque l'argent en plus de son salaire ; la maladie et l'infirmité et la malédiction seront toujours sur lui et sur sa maison.

113 « Prophète, est-il possible que nous changions de nom » ? Non, ce n'est pas possible. Il y a deux personnes habilitées à changer votre nom : votre père biologique ou Dieu. Depuis ma naissance, mon père et mes parents m'ont toujours appelé Philippe et je l’ai conservé partout où je suis passé.

114 « Prophète, dans quel cas pouvons-nous saisir la police ou le tribunal » ? D'abord, pour ce qui touche de près ou de loin la parole de Dieu, ne saisissez jamais la police ou le tribunal mais si l'on vous conduit à la police, quand vous prenez la parole, le but premier doit être de chercher à présenter le Message aux policiers et à vos accusateurs. Mais pour d'autres choses, vous êtes libre de saisir la police ou le tribunal en dernier recours si cela est nécessaire. Par exemple, vous Sœurs, si un homme abandonne un bébé entre vos mains, vous ne pouvez pas le conduire au tribunal à cause de ce bébé qui est votre propre bébé. Vous devez lutter pour élever votre bébé. Ce que vous mangez, il le mangera et là où vous dormez, il dormira. Et aussi, toutes les fois où aller au tribunal est un désir de vengeance, ne le faites pas. Laissez beaucoup de choses à Dieu.

115 « Prophète, si un pasteur ou un Frère envoie de l’argent à ses parents, doit-il forcément leur dire ce qu’ils doivent faire avec cet argent » ? Non, s'il s'agit de ton géniteur ou quelqu’un qui avait pris soin de toi, tu n'as pas à lui dire cela si tu lui as déjà prêché le Message. Et vous pouvez héberger vos parents qui ne connaissent pas le Message. Seulement, ils ne doivent pas profaner votre maison.

116 « Prophète, une femme peut-elle coiffer un homme » ? D’abord, si vous n'avez pas la possibilité d'avoir une tondeuse, vous pouvez utiliser une lame rasoir pour tout ce que vous voulez et cela ne viendra pas à la confession comme je l’ai dit dans Kacou 78 :6. Un homme peut coiffer une femme et une femme peut coiffer un homme. Je précise que depuis trois ans, c’est la Sœur Rosine qui me coiffe avec une tondeuse. Si j'ai eu une bonne épouse sur la terre, c'est elle. S'il y a mieux qu'elle ailleurs je ne sais pas.

117 « Prophète, peut-on recevoir la bénédiction d’un païen » ? Oui, on peut recevoir la bénédiction d’un païen si vous êtes sûr que ce n’est pas à des génies ou aux ancêtres morts qu’il veut vous confier. C'est le droit de Dieu d'aimer Jacob et de haïr Ésaü et c'est le droit d'un père de punir, d'aimer ou de bénir son enfant.

118 À l'instant où mon père devait quitter la terre, il avait demandé à ma grande Sœur Amoin de lui apporter de la boisson forte. Ma grande sœur surprise lui a dit : « La sucrerie Tonic ou la boisson alcoolisée » ? Il a dit : « Non, je veux de l'alcool ». Et ma grande sœur lui a apporté la boisson alcoolisée. Ma mère se tenait aussi là. Il a voulu boire mais il a senti une brûlure et il a laissé cela et a demandé de l'eau. Ma grande sœur lui a apporté de l'eau. Il a bu juste un peu et il a commencé à verser le reste de l’eau en prononçant des bénédictions sur nous. Il a cité le nom de mes frères et sœurs trois fois et mon nom, plusieurs fois.

119 Et quand il a fini la libation, ma mère lui a dit : « Tu as cité tous les enfants et tu répètes Philippe seulement. Mais qu'en est-il de ton fils aîné » ? Et mon père a marqué une pause

puis a dit : « D'accord, lui aussi je le bénis ». Et il a déposé le bol d'eau. Et comme ce grand frère ainé se tenait là, mon père l'envoya appeler le petit frère de mon père à 500 mètres. Et comme il s'en allait, mon père mourut. Et mon petit frère Noël courut après lui et le rattrapa et lui annonça la mort de mon père avant qu'il atteigne la maison du petit frère de mon père. Et il se retourna et revint. C'était en août 1998. Il avait environ 80 ans. Vous pouvez donc recevoir la bénédiction d'un païen. Je ne parle pas des bénédictions fantaisistes et sans valeur des religieux qui eux-mêmes en ont besoin.

120 Un homme est libre d'aimer ou de bénir qui il veut parmi ses enfants selon les actes de ses enfants. Mais si votre père, votre mère ou un homme vous a maudit et que vous lui avez fait du mal et qu'il est déjà mort, réunissez ses enfants et sa veuve, prosternez-vous et demandez-leur pardon sincèrement. Et faites en sorte que tous vous pardonnent. Et si vous hébergez ou donnez de l'argent ou si vous vous liez à une personne sur qui repose une malédiction, vous attirez sa malédiction sur vous.

121 Par rapport aux uniformes, vous ne devez pas porter les uniformes religieux et funéraires. Ici au Message, nous avons déjà notre uniforme qui est notre robe des noces. Et personne ne doit faire des pratiques coutumières pour un mort.

122 « Prophète, un Frère peut-il avoir un animal de compagnie » ? Oui, bien sûr mais vous ne devez pas le castrer. Et aussi, cet animal doit être un animal domestique. Il est possible d'avoir un animal sauvage si vous avez le mâle et la femelle ensemble. Pour les éleveurs, vous ne devez pas castrer les animaux.

123 Par rapport au culte, les hindouistes et les musulmans sont assis sur des nattes et tapis tandis que les chrétiens sont assis sur des chaises et des bancs. La position des hindouistes et des musulmans est la meilleure mais chacun peut conserver sa position car nous sommes dans la dispensation de l'Esprit et la prière de celui qui est assis sur la chaise peut surpasser la prière de celui qui est assis sur la natte.

124 Nous venons de cultures différentes. Et j'ai dit que les pantalons sous les pagnes ou sous les longues robes comme chez nos sœurs indiennes, cela est correct même si on voit cela apparaître vers le pied. Aussi dans la chambre ou le salon ou en présence des enfants, un homme et sa femme peuvent se vêtir comme ils veulent et même chanter et prier, lire la Bible ou le Message ainsi. Et vous pouvez être aux toilettes et parler à votre conjoint ou répondre à quelqu'un ou écouter un chant ou une prédication. Le péché, c'est lorsque cela prend une allure de causerie avec quelqu'un qui n'est pas votre conjoint.

125 Même si vous êtes impur, vous pouvez parler à votre conjoint, prendre ou allaiter votre bébé. Il y a une grâce qui couvre le bébé. La communication téléphonique est autorisée par écrit et audio quel que soit l'habillement ou l'endroit mais aux toilettes ou étant nu, vous ne pouvez pas faire un appel audio ou vidéo. Et chanter dans la douche n'est pas bien mais cela ne doit pas venir à la confession.

126 Et une Sœur en menstrues peut faire la cuisine, faire tout ce qu'elle faisait à la maison et utiliser la même douche et le même lit avec son mari. Mais pour le chant individuel ou le témoignage à l'assemblée, elle doit s'abstenir. Et après qu'un homme se soit approché de sa femme, si elle découvre qu'elle a ce que les femmes ont, l'homme et la femme ont péché et doivent se confesser. Aussi, une femme en menstrues qui a traversé une rivière n'a pas

souillé cette rivière si l'eau ne l'a pas atteinte à la taille. Et une femme ou un homme ne doit pas se laver avec un enfant.

127 Et le Message n'interdit pas de s'approcher de sa femme dans la journée. Le péché, c'est le fait de prendre plaisir à regarder l'intimité de son conjoint. C'est comme si on avait pris plaisir à regarder une image impure sur internet.

128 Vous Frères, si vous allez chez un Frère marié et que le Frère n'est pas présent, vous retournez. Si vous voulez l'attendre, vous n'avez pas le droit d'avoir la moindre causerie avec sa femme. Si vous le faites, alors que l'un ou l'autre n'est pas votre parent, c'est un adultère. C'est pareil pour une Sœur qui va chez un couple.

129 Une Sœur peut laver vos habits s'il s'agit de votre parente, votre servante, votre femme ou si vous avez un handicap physique. Si votre fiancée vient chez vous et lave vos habits, fait la cuisine ou prend soin de votre chambre, c'est un péché de sexe. Votre mariage ne sera pas béni dans l'assemblée.

130 Par rapport aux transferts des esprits, vous pouvez faire usage d'un habit ou d'une chaussure publique comme à l'hôpital, dans les toilettes publiques, au travail ou autre en cas de nécessité.

131 Si quelqu'un a tué son père, sa mère, sa femme, son mari, son frère ou sa sœur et que cela est encore un secret, plus tard après son baptême, il réunira quelques personnes de sa famille et leur confessera cela et leur demandera pardon.

132 Les superstitions sont sataniques. Par exemple : Un chat blanc a traversé la route devant moi donc j'aurai un bonheur. Mon pied droit a heurté un caillou ou quelqu'un a éternué sur ma droite donc mes souhaits se réaliseront, ce sont des superstitions, des croyances sataniques et vous devez confesser cela. Si quelqu'un éternue et que tu lui dis : « À tes souhaits », c'est de la superstition et tu dois confesser cela. Et si c'est lui qui te dit cela, tu lui dis que tu es chrétien, tu ne crois pas aux superstitions.

133 Un animal étouffé, c'est un animal qui est mort tout seul. Il ne s'agit pas d'un animal que vous avez tué ou pris au piège. Par rapport aux nourritures, nous ne devons pas manger les nourritures de fêtes musulmanes, chrétiennes, bouddhistes, hindouistes et autres. Nous ne devons pas manger les nourritures préparées avec du sang, de l'alcool ou le cannabis. Nous devons être purs. Je ne parle pas de produits contenant de l'alcool à l'exemple des vanilles et vinaigres.

134 Et quand un Frère a un don de guérison et obtient assez de témoignages de guérisons vous pouvez aller vers lui pour la prière. Et personne ne lui dira : « Par quelle autorisation pries-tu pour les malades » ? C'est Dieu qui donne les dons à qui Il veut.

135 Et quand une assemblée a l'Esprit du Message, des personnes ne peuvent pas venir, recevoir le baptême et quitter le Message. Si tel est le cas, tenez une réunion pour savoir les raisons. Un pasteur qui discute ou se justifie avant de reconnaître son tort ou qui parle en mal de certains Frères et qui fait un semblant d'amour en public, il n'a pas de ministère pour conduire une assemblée.

136 Quand les choses n'avancent pas dans une assemblée, le pasteur doit être humble et le

reconnaître. Le Message n'est la plantation de personne. Un jeune Frère actif qui fait assez de conversions peut devenir pasteur à sa place ou pasteur-associé. Aussi, un Frère peut venir d'une autre assemblée pour jouer le rôle de pasteur ou de pasteur-associé. Ce qu'il nous faut, ce n'est pas notre parent mais celui qui a le don. L'affinité, c'est dans l'héritage familial mais dans la mission de Dieu, c'est celui qui a le don.

137 Pour assumer une charge, le Frère doit avoir passé au moins trois mois au Message. L'assemblée doit l'accepter si sa femme atteste qu'il en est digne. Ensuite, le pasteur mettra l'information dans le groupe du pays dans la journée en dehors de dimanche. Dès le lendemain, le concerné prend fonction sans besoin de la prière d'une assemblée.

138 Et s'il y a contestation dans le groupe du pays, le Frère ne pourra pas assumer la charge. En dehors de cette procédure, si vous voyez un Frère à la chaire, il doit descendre de la chaire. Et le pasteur et ce Frère doivent se confesser pour cela. Aussi, un Frère qui est venu au Message ayant déjà deux femmes ne peut pas être pasteur mais il peut avoir d'autres charges et même être prédicateur dans l'assemblée si ses femmes sont des modèles.

139 Maintenant, un Frère peut être humble, plaçant des chaises quand des Frères arrivent mais si, étant devenu pasteur, il commence à devenir un pharaon, rappelez-le à l'ordre. Quand appeler un pasteur ou un apôtre : « Frère tel » devient un problème, sachez que ce n'est plus le Message. Un vrai serviteur de Dieu, c'est sa capacité à demeurer humble malgré l'élévation.

140 Si un pasteur prêche de nouvelles choses, à la fin de sa prédication, demandez-lui une phase de questions-réponses, ce n'est pas de la rébellion, c'est votre droit. Un ministère d'Éphésiens 4 :11 peut aller de la Genèse jusqu'à l'Apocalypse pour montrer pourquoi son prophète a dit telle chose mais pas pour prouver une nouvelle révélation. Si vous acceptez ses révélations alors vous êtes une église Jézabel.

141 Par expérience, j'ai vu que beaucoup de Frères noirs souffrent de la malédiction de Cham. Quand un noir devient pasteur, il commence à voir qu'il n'est pas n'importe qui, il a tendance à devenir Toutankhamon, ce qui est rare chez nos Frères blancs.

142 Le pasteur Jhon Durán de la Bolivie m'avait demandé que le prédicateur Wilfredo Hernan soit pasteur à sa place parce qu'il trouve le prédicateur Wilfredo Hernan très bon. Il n'y a aucun lien de parenté entre eux. En Bolivie, c'était une église branhamiste avec un joli temple et Jhon Durán en est le pasteur depuis dix-huit ans. Mais celui qu'il trouve le plus digne à sa place, c'est le prédicateur Wilfredo Hernan. C'est difficilement que vous verrez de telles décisions parmi des pasteurs africains. C'est la malédiction de Cham qui fait cela

143 Quand un Frère ne voit pas comme le pasteur et que ce Frère s'appuie sur le Message, le pasteur doit donner d'autres passages du Message pour montrer que la compréhension du Frère n'est pas bonne mais la chaire ne doit pas servir à faire le procès du Frère. Ce n'est pas forcément un Frère rebelle. Le rebelle et celui qui a le mauvais esprit, il se pourrait que ce soit le pasteur.

144 Si votre pasteur produit plus de peur que d'amour et se justifie tout le temps et qu'il faut le forcer pour l'amener à la confession publique, c'est le diable. Quand un pasteur se justifie tout le temps, son assemblée aura ce démon de justification. Et une personne qui a peur d'un pasteur ou d'un apôtre ou qui a peur de les réprimander pour un mauvais

comportement qu'ils ont eu, doit se confesser.

145 Un pasteur, ce n'est pas un orgueilleux à qui on ne peut pas donner des conseils. Quand un pasteur devient agressif, intimidant et que sa présence instaure la peur au lieu de la joie, sachez que la grâce de Dieu n'est plus sur lui. Mais quand un pasteur est honnête et dirige bien l'assemblée et qu'il s'est consacré à la sacrificature, il est pasteur jusqu'à sa mort. Et s'il a une incapacité physique, un ou deux pasteurs-associés l'aideront à conduire l'assemblée.

146 La bonne marche du Message doit être le souci de tous. Et toute assemblée doit tendre vers la maturité. Le Message doit être correctement enseigné à chaque fidèle et un pasteur doit se rassurer que chaque membre de son assemblée a déjà lu ou écouté chaque prédication du prophète et parvient à parler du Message autour de lui.

147 Quand une nouvelle personne répond à l'appel, toute l'attention de l'assemblée doit être portée sur cette personne. C'est le devoir des vieux Frères et Sœurs d'encadrer les nouvelles âmes. Et si c'est une Sœur, les anciennes Sœurs doivent l'aider, et s'il le faut, lui donner des habits ou de l'argent pour s'acheter des habits si par exemple ses habits sont indécents. Il est interdit de demander de l'argent ou de l'aide ou d'expliquer ses problèmes à un nouveau croyant qui n'a pas encore douze mois dans le Message.

148 Selon ses moyens, l'assemblée peut aider les personnes âgées ou ayant des problèmes physiques, les veuves et les vierges. Et un païen peut bénéficier du soutien financier que l'assemblée apporte à ces personnes. Aussi, ce n'est pas une doctrine mais, si cela est possible, après le culte, un peu de nourriture peut être servi à ceux qui le veulent et tous mangeront ensemble au même endroit comme on le faisait à Locodjro.

149 Soutenez les âmes faibles. Quand quelqu'un a une dette de dîme, demandez-lui de payer ce qu'il peut. C'est entre lui et Dieu. Et quand il estime que tout est en ordre, vous pouvez prier pour lui. N'allez pas jusqu'à dire à quelqu'un de rembourser une dîme volée ou la dîme de son conjoint.

150 Si vous avez pris un crédit dans le but d'un investissement, vous ne payerez pas de dîme sur le crédit. Vous ne payez de dîme que si le crédit est pour une utilisation personnelle. Et dans les deux cas, votre nouvelle dîme se portera sur votre nouveau salaire net que vous allez percevoir.

151 Si vous sentez le désir d'aller sur le champ de mission, allez-y avec la force que vous avez. Tout Frère peut ouvrir une assemblée à un autre endroit où il pense qu'il peut y avoir beaucoup de croyants. Autour de sept personnes le premier culte peut commencer avec, s'il le veut, l'aide d'un pasteur ou d'un apôtre. Et multipliant les cultes spéciaux et les évangélisations, cela peut devenir rapidement une grande assemblée indépendante et il peut en être le pasteur. Et par la suite, si tout avance bien, il peut recevoir le droit de baptiser.

152 Donc tout Frère, même sous sanction, est libre de prêcher partout, rassembler les gens dans un lieu et commencer une assemblée. Celui qui fonde une assemblée, la dirigera s'il en est capable. Vous ne pouvez pas l'empêcher de le faire. Et si l'œuvre avance entre les mains de ce Frère, il va continuer dans le rôle de pasteur. Et si un pasteur d'une église évangélique ou branhamiste croit avec son église, s'il le peut, il continuera de diriger son église.

153 Et un prédicateur qui prêche dehors, lance l'appel et fait des conversions, c'est un évangéliste qu'il faut soutenir. Le champ de mission n'est la propriété de personne. Tous ces membres de l'islam, du christianisme, du judaïsme, de l'hindouisme, du bouddhisme, du jaïnisme, du confucianisme, du taoïsme, du shintoïsme et du sikhisme que vous voyez, ce sont des captifs de Satan que nous avons pour mission de délivrer.

154 Quand vous êtes dans une assemblée et le pasteur est incompétent et sans vision, vous verrez que tout tourne autour de lui. Et celui qui veut parler, les disciples de ce pasteur le combattront et le couvriront de tous les défauts. Et Dieu est obligé d'avancer avec un Frère. Et si vous ne pouvez pas l'aider ou l'encourager, ne le combattez pas et ne troublez pas ceux qu'il convertira.

155 Un Frère qui débute une mission ne doit pas se mettre sous l'autorité de quelqu'un et un pasteur qui a un ministère ne peut pas devenir disciple d'un apôtre ou d'un évêque. On ne fait pas un champ sous un arbre. Donc un pasteur ou un apôtre ne peut pas l'appeler pour lui donner des directives mais c'est lui qui ira vers un pasteur ou un apôtre pour recevoir des conseils et orientations au nom de l'unité de la foi. Mais si après un temps, rien n'avance, il n'a rien produit alors c'était une prétention. Il doit revenir calmement.

156 Lorsqu'un Frère est déchargé ou a laissé sa charge, il doit continuer de recevoir la même assistance financière et autres durant 7 mois. Et s'il est toujours actif, même dehors, l'aide doit continuer. Et si un Frère a œuvré dans le Message durant 20 ans, lui et sa femme ont droit à une assistance à vie. Un apôtre, un évangéliste ou un pasteur déchargé reste un prédicateur sauf si le péché était lié au sexe.

157 Un pasteur ou un Frère peut avoir chez lui une imprimerie ou des outils d'évangélisation. Et quand un Frère est chaque jour sur le champ d'évangélisation, aidez-le jusque dans ses besoins personnels. Et sur le champ de mission, quiconque vous donne de l'argent ou autre chose pour vous soutenir ou soutenir le Message, vous pouvez accepter ce don, peu importe qui le donne.

158 Un pasteur a besoin d'anciens capables de l'aider. Quand un ancien a soutenu avec zèle un pasteur dans deux ou trois situations et que ce pasteur n'a pas eu raison, si ce pasteur a un bon esprit et qu'il aime ses fidèles et que son but est vraiment le Ciel, il remplacera cet ancien. Un homme incapable de te dire en face que tu fais mal, ton ennemi et ton diable, c'est lui. Et un homme excité pour défendre un pasteur, c'est le diable de l'assemblée, même si le pasteur a raison.

159 Et pour le choix d'un pasteur ou d'un apôtre, ce doit être un Frère qui s'est consacré à l'œuvre. Ce doit être un Frère humble et franc, qui se confesse sans contrainte et écoute les reproches, un rassembleur proche de chaque fidèle. Ce doit être un Frère qui a fait beaucoup de conversions et qui rend visite. Quelqu'un qui ne sait pas faire de conversion, on ne lui confie pas la garde des âmes. Un pasteur qui dit à un fidèle de se méfier d'un autre fidèle, c'est un homme qui n'est pas digne de diriger une assemblée.

160 Quand une assemblée a plus de quarante membres, elle doit être autonome avec son pasteur. Celui qui l'a fondée la dirigera ou proposera un Frère pour en être le pasteur. Et si un problème se pose, un apôtre viendra régler et tous doivent obéir à la décision de l'apôtre. De même, quand deux prédicateurs d'une assemblée seront en opposition sur un point du

Message, ce sont des apôtres qui viendront rétablir l'ordre.

161 Aussi, pour une assemblée de 25 membres, il faut un pasteur, un Frère consacré à l'œuvre et actif sur le terrain, même s'il n'est pas de l'assemblée. Et à 50 membres, il faut un pasteur-associé. Et dans une assemblée, un pasteur et son associé ne peuvent pas être tous deux des fonctionnaires. Aussi, quand la femme d'un pasteur crée des problèmes ou n'arrive pas à régler les problèmes entre les Sœurs, les Sœurs désigneront une autre Sœur pour régler les problèmes entre les Sœurs.

162 Concernant les mariages, chaque pays doit avoir un groupe secret dans lequel sont ajoutés tous ceux qui désirent se marier. Un Frère marié ayant un bon témoignage s'en occupera sans jamais intervenir ou influencer un choix. Aucune femme de pasteur ou de prédicateur ne peut y être ajoutée. Quand une Sœur accepte un vœu, l'information est aussitôt ajoutée dans le groupe du pays.

163 Pour un pasteur, il est mieux d'épouser une vierge mais s'il n'y a pas de vierge, il peut aussi épouser une Sœur qui n'est pas vierge s'il l'avait déjà connue lorsqu'il était païen. Mais il ne pourra pas épouser une Sœur qui a perdu sa virginité après avoir connu le Message.

164 Quand un païen dit qu'il vous aime, dirigez-le directement vers le Message. Ne vous arrêtez pas sur le chemin d'un païen et ne prenez jamais son argent ni ses cadeaux. Quel que soit votre âge, même dans le désespoir du mariage, ne voyez pas de maris partout. Gardez-vous pures. Un jour ou l'autre, vous quitterez la terre et vous devez emporter un témoignage avec vous. Et c'est Dieu qui vous consolera.

165 Et quand un Frère ou une Sœur n'a pas son nom dans le groupe de mariage, si vous lui parlez de mariage, vous devez vous confesser pour convoitise sans dire le nom du Frère ou de la Sœur. Mais en cas de péché de sexe, celui qui se confesse doit dire le nom du Frère ou de la Sœur. Aussi, dans le Message, si un Frère ou une Sœur décide de ne pas se marier, c'est son droit.

166 Et si une Sœur veut se marier et qu'aucun Frère ne lui fait vœu de mariage et que son âge avance et qu'elle s'inquiète, elle peut faire part de cela aussi à son pasteur ou apôtre qui pourrait lui donner des conseils et des propositions car il peut arriver que des Frères aient peur de lui parler. Mais une Sœur ne peut pas aller vers un Frère ou donner des moyens à ce Frère pour le rendre indépendant et l'épouser.

167 Et pour la bénédiction d'un mariage, si la robe n'est pas décente, la bénédiction sera annulée et ne sera plus faite dans l'assemblée. Un mariage ne doit pas amener le paganisme dans l'Église. Une Sœur qui a l'habitude de bien s'habiller ne peut pas s'inviter dans l'assemblée le jour de la bénédiction de son mariage en habit de païenne. Vous Sœurs, vous devez vous vêtir correctement, même en dehors de l'assemblée.

168 Vous femmes, quand Dieu vous interdit une chose, ne dites pas comme les païennes : « Moi une femme, si je porte des pantalons, cela ne regarde personne ». D'accord mais vous êtes responsables des homosexuels et lesbiennes qui naissent. Les homosexuels et lesbiennes commençaient à naître sur la terre quand les femmes commencèrent à s'habiller comme les hommes. Et la révélation de Deutéronome 22 :5 est : « La femme ne portera pas un habit d'homme et l'homme ne portera pas un habit de femme afin que les homosexuels et lesbiennes ne naissent pas sur la terre ». C'est ainsi dit le Seigneur.

169 Depuis les fiançailles, le Frère et la Sœur ont déjà le droit de porter des bagues de mariage. Et pour le mariage, si un père reçoit une partie de la dot ou refuse de recevoir la dot et donne sa fille et dit : « Prends ma fille, vivez comme mari et femme. Et plus tard, tu m'enverras la dot », sur cette parole, le mariage est scellé. Le Frère et la Sœur peuvent vivre ensemble et le Frère a droit au baptême et à des charges dans l'assemblée. Aussi, si une Sœur est rejetée par ses parents à cause du Message, ses parents ont toujours droit à sa dot. Et un Frère peut aussi recevoir la dot de sa fille ou de sa parente qui ne croit pas au Message.

170 Si un Frère a la possibilité de faire la dot d'une Sœur mais que les parents de la Sœur refusent à cause de leur haine pour le Message, continuez les démarches avec les anciens de l'assemblée. Et s'il n'y a pas d'issue jusqu'au quatorzième mois et que la Sœur est majeure, bénissez le mariage le jour où la séparation devait être prononcée selon le Message. Et le Frère peut recevoir le baptême et avoir une charge dans l'assemblée.

171 Pour la dot, si l'on vous demande le vin, l'alcool et le tabac, vous devez savoir rendre à César ce qui est à César et à Dieu ce qui est à Dieu. Et par rapport à cela, si vous avez un champ de palmiers, vous pouvez vendre les palmiers et avec l'argent, refaire un autre champ de palmiers ou autre chose. Les acheteurs seront libres de faire des palmiers, ce qu'ils veulent.

172 Et vous Sœur qui êtes mariée, si votre mari païen vous menace à cause du Message, vous ne pouvez pas quitter sa maison s'il n'a pas mis vos bagages dehors. Mais s'il met vos bagages dehors, vous irez en famille et vos parents le convoqueront pour l'écouter. S'il ne vient pas, vos parents iront vers ses parents et s'il n'y a pas d'issue, sa dot sera remise à ses parents ou lui sera transférée et vous serez libre et si après sept mois il n'est toujours pas venu, vous pourrez vous remarier si vous le voulez. Mais si vos parents sont dans le même esprit que ce mari impie alors vos parents ont failli à leur devoir devant Dieu. Ils ont rejeté l'honneur de parent. Prenez donc vos responsabilités et que l'Église soit votre famille.

173 Et si un couple dormant avec des personnes s'est approché discrètement, il n'y a pas de péché mais si quelqu'un ou leur enfant les a vus, ils doivent se confesser.
Quelqu'un qui maltraite les enfants de son conjoint ou qui favorise ses enfants par rapport aux enfants de son conjoint s'attire la malédiction et prépare l'échec de ses propres enfants.

174 Par rapport aux couples, si vous avez vécu en bonne santé et que l'un de vous est malade, prenez garde de ne pas l'abandonner. Supportez-le jusqu'au bout. Et sa bénédiction et la bénédiction de Dieu seront sur vous. Mais si vous ne l'avez pas supporté, sachez que vous êtes sous la malédiction.

175 Et si un enfant de cet homme ou de cette femme prend soin de vous, même si vous êtes sa mère ou son père, cet enfant se place aussi sous la même malédiction que vous. Et quand un homme ou une femme est devenu pauvre ou malade et n'est plus ce qu'il était quand vous l'avez rencontré, ne l'abandonnez pas. Dieu ne vous pardonnera pas pour cela.

176 Et le Message ne nous interdit pas de vivre et d'obéir à notre mari incroyant même s'il est ivrogne. Dès l'instant où il n'est pas contre votre foi, essayez de le supporter. Souvenez-vous du parcours que vous avez fait ensemble et supportez-le, priez pour lui afin qu'il soit sauvé. Mais s'il s'agit d'un serpent, ennemi de Dieu qui hait le Message, un fils de Bélial qui

veut vous placer dans la position d'une chienne pour aller avec vous ou qui veut vous voir dans des habillements païens, sachez que c'est un serpent qui veut vous conduire en enfer. Et vous ne devez jamais vous soumettre à un tel homme.

177 Ayant connu le Seigneur Jésus-Christ, la parole vivante de votre temps, refusez d'être cette chienne. Refusez de porter vers un sexe, votre bouche que vous prenez pour prier et louer Dieu. Au nom de Dieu qui vous a créée et au-devant de qui vous irez un jour en jugement, refusez d'être l'objet sexuel d'un diable. S'il va se prostituer ailleurs ou vous chasse, ne soyez pas triste, ce sera votre croix vers le Ciel.

178 Et si vous voulez vous remarier, avec l'accord des anciens de votre assemblée, vous devez voir vos parents pour restituer la dot de ce conjoint. Le Salut est au-dessus du mariage. Même si au mariage, vous aviez dit : "communauté des biens", c'est excepté le cercueil, le tombeau et le jugement devant Dieu. Même un homme ne répondra pas pour son fils devant Dieu et un fils de Dieu ne peut pas dire à son enfant : « Tu es mineur, la loi dit que c'est moi qui dois décider pour toi ». Les mineurs aussi meurent, et ont leur tombeau et cercueil de mineur et vont eux-mêmes en jugement devant Dieu et Dieu ne les jugera pas avec la loi des hommes dont les parents sont les garants.

179 Je n'ai pas le droit d'imposer ma foi à mon enfant mais lui aussi n'a pas le droit de commettre des péchés de sexe étant dans ma maison. Un parent qui aura détourné son enfant du droit chemin ira en enfer. Concernant le remboursement de la dot, l'homme peut reprendre sa dot ou avec son accord, la dot peut être remise à l'un de ses parents ou il peut faire grâce de la dot à la femme. Il peut dire par exemple : « J'ai vécu avec elle, elle a pris soin de moi, elle a fait ceci et cela pour moi, je lui fais grâce de la dot ». Dans tous ces cas, la femme est libre et pourra se remarier après sept mois si le conjoint ne revient pas.

180 De même, si vous êtes marié à une femme et que vous pensez qu'elle vous conduira en enfer, la décision de la séparation se trouve entre vos mains. Si vous êtes un Frère qui ne marche pas bien selon le Message alors vous devez supporter votre femme insoumise et infidèle comme Dieu Lui-même vous supporte.

181 Mon but est que vous ayez un Frère ou une Sœur qui vous corresponde. Je ne souhaite pas qu'il y ait un groupe dans lequel les Sœurs s'échangent les idées sur les choix des conjoints. C'est à la seule grâce de Dieu que je vous recommande et Dieu vous rendra selon votre cœur.

182 Concernant les problèmes entre les couples, c'est la mission des anciens de l'assemblée. C'est pour tout cela que le choix du conjoint doit se faire dans le Message. Ils ne doivent pas regarder seulement la beauté et le matériel. Et personne ne doit influencer leur décision. Et l'un et l'autre ont le droit de se renseigner et prendre des conseils auprès de qui ils veulent avant et pendant les fiançailles.

183 Avant même de dire au pasteur que tu as l'intention de faire vœu à la Sœur, tu peux dire à la Sœur : « Sœur, qu'est-ce que tes parents te reprochent le plus ou apprécient chez toi ? Te battais-tu avec tes frères et tes sœurs ? Acceptes-tu les reproches ? Quand tu as mal agi, est-ce qu'il t'arrive de te mettre à genoux pour demander pardon à ton père ou à ta mère ? Aimes-tu les promenades sans argent dans les supermarchés » ? Et elle aussi, avant de donner sa réponse, elle te posera toutes ses questions. Et jusqu'avant la dot, chacun a le

droit de changer d'avis. Et pendant leurs fiançailles, si les deux ont commis un péché de sexe, ils se confesseront et reviendront après la dot. Leur mariage ne sera pas béni dans l'assemblée.

184 Avant de faire un vœu ou d'accepter un vœu, vous devez vous rassurer que c'est un Frère ou une Sœur qui a fini avec le monde et le péché ou une Sœur qui ne cache pas ses péchés. Et que ce n'est pas une Sœur qui ne se confesse que lorsqu'elle est dévoilée ou un Frère qui discute avant de reconnaître son tort. La Sœur est libre de prendre le temps qu'elle veut afin de se rassurer que ce n'est pas un Frère dont l'appel et commission est Kacou 17 :37.

185 Le temps pour la réponse à un vœu est entre une semaine et trois mois. Mais si vous faites vœu et que la Sœur donne la réponse le même jour alors le vœu est annulé. Il sera considéré que la Sœur n'est pas affermie dans le Message. Elle doit attendre encore sept mois. Ceci est la révélation de Dieu sur le mariage et divorce selon Matthieu 25 :6 pour toute l'humanité.

186 Je venais juste de lire le mail d'un Frère disant : « Je suis un croyant ici au Brésil, je suis très reconnaissant à l'Ange et l'Agneau d'avoir envoyé un prophète vivant pour nous sauver. Grâce à ce Message glorieux, j'ai été libéré de la drogue, du tabagisme, de l'alcool et de la pornographie. Je remercie chaque jour notre Seigneur Jésus-Christ de m'avoir fait la grâce de reconnaître ce Message ».

187 Et un autre, un Africain m'a écrit disant : « Prophète, depuis que j'ai cru au Message, je ne mange plus en rêve. Aussi, je ne me bagarre plus en rêve. Auparavant, je ne dormais même pas et une force démoniaque m'immobilisait et m'étouffait. Je ne pouvais ni crier ni bouger. J'avais peur de dormir. Je dormais toujours avec la lumière allumée. Mais il y a juste deux mois que j'ai cru au Message et sans prière, je peux enfin dormir paisiblement ». Tout ceci est la manifestation prophétique du même Seigneur Jésus-Christ depuis 2000 ans avec une diversité d'opérations et de manifestations.

188 Étant dans ce Message, vous ne devez pas faire d'effort pour quitter la masturbation, l'alcool, la cigarette, l'homosexualité et les autres. Je n'ai pas encore vu dans ce Message, une personne sincère souffrir de ces choses. Le Message dit que tu ne prendras pas plaisir à regarder la nudité de ta propre femme. Comment peux-tu aller sur internet et regarder la nudité d'une femme qui n'est pas ta femme ? C'est le démon de ceux qui, avant internet, se cachaient pour regarder la nudité de leur maman qui se lave.

189 Tous ceux qui ne sont pas délivrés dans ce Message, quand je les ai écoutés, ils n'avaient pas supprimé les images et vidéos impures de leur téléphone et ordinateur avant d'aller au baptême. Des Sœurs avaient encore dans leurs albums, des photos dans lesquelles elles étaient en pantalon. Le démon a été baptisé avec eux et ils veulent le chasser. Vous devez confesser cela. Regarder des images et vidéos impures sur internet, qu'est-ce que cela vous apporte ? Je ne sais pas. Et en même temps vous voulez être délivrés des démons ? Ce n'est pas possible.

190 Maintenant, peu importe la persécution qui viendra, tenez ferme. Vous devez garder cette puissance ainsi que tout ce que vous avez reçu, c'est un signe de votre rédemption. Jusqu'à la mort, ne trahissez jamais Dieu, même face à la police. Si vous êtes empêchés ici,

rassemblez-vous dans un autre lieu. Si vous êtes encore empêchés, vous choisissez un autre lieu discret et vous êtes ici aujourd'hui et vous êtes là demain. Et vous ne cesserez jamais de dire à César de respecter son engagement de laïcité. Mais ne répondez pas par la violence car nous sommes des agneaux. La prison ou la mort, remettons toujours nos petites vies insignifiantes entre les mains de Dieu.

191 En 2016, quand j'étais en prison, l'un des gardes a dit : « Pourquoi il y a toujours des problèmes entre l'État et les prophètes » ? Et lui-même a répondu disant : « Dieu a réussi toute la création mais la communication entre l'État et les prophètes, Il ne l'a pas réussie ».

192 Ce Message de Matthieu 25 :6 est le commencement de l'église qui ira dans la persécution et l'enlèvement. Même si je n'en parle pas, sachez que la présence de l'Agneau dans la vision indique que beaucoup de sang sera versé. Ne soyez pas dans l'ignorance. Nous serons toujours des hérétiques pour les religions et les États jusqu'à ce que nous quittions la terre.

193 Quand un État ou une institution vous flattera, dites-lui : « Ma récompense et ma consolation sont auprès de Dieu ». Après avoir fermé nos lieux de culte, après nous avoir traqués de lieux en lieux et poursuivis même en brousse, ils useront de beaucoup de ruses pour nous ramener dans leur filet, ne cédez jamais. Soyez vigilants car certains parmi vous, les ennemis de dedans voudront se laisser flatter et vous tromper. Soyez prudents.

194 Un Frère d'Angola m'a écrit disant : « Prophète ici en Angola dans la province de Huila, nous avons beaucoup souffert de persécutions ces derniers temps, que ce soit des chefs religieux ou de l'État. Ils nous ont ordonné d'arrêter les évangélisations et les cultes. Ils disent que si nous continuons, nous serons arrêtés et mis en prison. Nous n'avons pas peur mais il se trouve que nous ne sommes pas encore baptisés. Alors, prophète, que devons-nous faire face à cette situation » ?

195 Un autre Frère du Mozambique m'a écrit disant : « Prophète, ici à Maputo City au Mozambique, nous étions en train d'évangéliser ce samedi et la police est arrivée et nous a emmenés au poste de police. De là ils nous ont laissés sortir tard dans la nuit, nous menaçant de ne plus parler de ce Message. Ce sont les chrétiens qui nous dénoncent auprès de la police. Et aussi, certains policiers connaissent déjà le Message et mêlaient leur foi à leur travail. Ils ont la haine du Message et du prophète. Que devons-nous faire » ?

196 Je leur ai répondu : Frères, ne craignez pas. Allez sur d'autres territoires et si l'on vous chasse encore, allez à un autre endroit et revenez-là après plusieurs jours. Nous ne sommes pas soumis à César et il est clair que les choses pourraient devenir encore plus difficiles mais vous devez tenir ferme. Vous devez prêcher aux policiers, et étant dans leur camion, chantez des cantiques comme : « Qui que tu sois, Kacou Philippe est ton prophète ». Persévérons en fixant notre but céleste.

197 Tout s'accélère mais l'enlèvement n'est pas pour notre temps. Toute notre génération passera. Plusieurs prophètes messagers viendront après moi et le dernier prophète qui viendra pour les nations sera Jésus-Christ, le personnage remarquable. Il sera Altaïr, l'étoile du matin. Apocalypse 22 :5. Il sera sur la terre et Il descendra du ciel pour l'enlèvement.

198 Le royaume des cieux sera fait semblable à une génération marchant vers le paradis. Il y a des personnes qui, en s'approchant, sans question, les anges leur ouvriront la porte. Il y a

des personnes qui diront : « J'étais disciple de Jésus à Bethléem » et la porte s'ouvrira. « J'étais disciple de Paul à Corinthe » et la porte s'ouvrira. « J'étais disciple de William Branham à Kentucky » et la porte s'ouvrira. Mais, « j'étais disciple de Jésus-Christ en Amérique », la porte ne s'ouvrira pas. Ce mot de passe ne fonctionne pas. Et les anges lui diront : « Mets-toi de côté. Au suivant ! ». Et un autre s'approchera disant : « J'étais disciple du prophète Kacou Philippe au Venezuela » et la porte s'ouvrira.

199 Dans la deuxième vision de 1993, les sept anges messagers m'avaient commandé de prononcer le jugement et aussi le changement de vie. Et depuis 2002, j'ai prononcé le jugement sur les religions et les habitants de la terre. Et la confession publique se rapportait à la deuxième commission mais aujourd'hui par ce chapitre de Kacou 146, j'ai prononcé le changement de vie et ceci est comme le livre de Lévitique et l'épitre aux Hébreux pour notre temps. C'étaient des mystères que les sept tonnerres retenaient. Mais quel est le fondement de cette grande mission ? Comment est-ce à moi seul que Dieu a donné cette grande mission pour toute l'humanité ? Le 24 avril 1993, alors que je ne croyais pas encore en l'existence de Dieu, moi le fils de Kacou Daniel, j'ai vu exactement la vision de Daniel 10 :4 à 11.

200 Comme Daniel, dans la vision, j'étais au bord d'un grand fleuve un 24ème jour d'avril qui est le premier mois hébreu. Et quand l'étoile apparue dans le ciel, les personnes qui étaient avec moi coururent pour se cacher. Daniel a vu un homme vêtu de fin lin et ayant la ceinture d'or d'Uphaz et debout sur les eaux. Daniel l'a vu seul car les hommes qui étaient avec lui avaient couru pour se cacher.

201 Et moi, le 24 avril 1993, j'ai vu un homme debout sur les eaux tenant un agneau par la corne dans sa main gauche et une épée de sacrifice dans sa main droite. Et l'Agneau m'avait parlé dans une langue inconnue. Daniel entendit la même voix dans une langue inconnue mais il ne vit pas l'Agneau et la voix entra en Daniel qui tomba mort. De même, la voix entra en moi et je tombai mort. Exactement la même vision. Daniel entendit ces paroles mais ne comprit pas car c'était dans une langue inconnue. Et Dieu a dit à Daniel : « va Daniel, car ces paroles sont cachées et scellées jusqu'au temps de la fin. Plusieurs les liront et seront purifiés et blanchis et affinés. Et aucun des méchants ne comprendra ». Et vous tous habitants de la terre, faites en sorte que vous ne soyez pas du nombre de ces méchants qui ne comprendront jamais tout ce que je révèle depuis 2002.

202 Et quand je tombai mort, mon âme alla se tenir avec l'Ange et l'Agneau sur les eaux. Et quand mon âme fut avec eux, je n'avais plus ma mémoire, ma conscience et mon raisonnement d'homme jusqu'à ce que je fus à nouveau dans mon corps. Et je ne les vis plus. Et l'ange appela Daniel : "Homme bien-aimé de Dieu". Et quand le Seigneur Jésus fut un avec Élie et Moïse sur la montagne de la transfiguration une voix vint du ciel disant : « Celui-ci est mon fils bien-aimé ».

203 Et comment Dieu est-Il venu en notre génération ? Regardez Daniel 10 :4 à 11, Apocalypse 1 :14 à 16 et la vision du 24 avril 1993. Le vingt-quatrième jour du premier mois hébreu, c'est le jour du Yom Kippour juif, le jour de repentance, de confession publique et d'expiation des péchés d'Israël. Daniel vit un homme vêtu de lin, et ayant aux reins une ceinture d'or d'Uphaz.

204 C'est le vêtement du souverain sacrificateur d'Israël, c'est le sacerdoce suprême, le

grand prêtre d'Israël lors de la cérémonie du Yom Kippour. C'est le jour de l'année où le grand prêtre d'Israël rentre dans le lieu très saint pour rencontrer Dieu face à face. C'est le seul jour de l'année où retentit le chofar de la liberté au terme de sept cycles de sept ans correspondant à Laodicée. Ce Message en accomplissement du Cri de Matthieu 25 :6 est le Message du jubilé des nations. C'est le chofar pour la propitiation des nations selon Daniel 12 :8 à 10.

205 Le fin lin, c'est le vêtement sacerdotal, l'emblème de sainteté et dans Apocalypse, la ceinture d'or était sur la poitrine du même Ange comme les présidents lors de leur prestation de serment. C'est le même Ange changeant de fonction. Dans Daniel 10, qui est-ce ? Le même Seigneur Jésus-Christ, l'ange au charbon ardent, le grand prêtre Melchisédec, celui dont William Branham a préparé le chemin. Qui est-ce ? L'ange du rétablissement.

206 Nous sommes dans le temps du rétablissement de toutes choses selon Luc 17 :30. Et selon Malachie 4, l'Esprit d'Élie est sur la terre pour rétablir la confession publique qui était d'usage dans l'Église apostolique. L'Église n'atteindra jamais la foi des apôtres, la perfection et l'enlèvement sans passer par la confession publique. Cette promesse était à nos pères les apôtres, elle est maintenant à nous et sera à nos enfants après nous. Cette promesse est à vous et si vous êtes de Dieu, vous l'accepterez aujourd'hui. Mais un jour un grand prophète viendra et manifestera le grand ministère de la pierre de faite et conduira l'Épouse à l'enlèvement comme Eliezer conduisant Rebecca à Isaac.

207 Daniel dit : Moi, Daniel, je vis seul la vision, et les hommes qui étaient avec moi ne la virent point, mais ils furent saisis d'une grande frayeur, et ils prirent la fuite pour se cacher. Et c'est après la vision qu'ils sont venus. Et Daniel dit : Je restai seul, et je vis cette grande vision ; les forces me manquèrent, et je perdis toute vigueur. Et Daniel tomba mort ou évanoui tandis qu'il entendait cette parole en langue inconnue. C'est exactement ce qui s'est passé le 24 avril 1993.

208 Dieu est souverain dans ses dispensations. Dans une génération, Dieu peut venir avec un ministère et dans une autre, revenir avec un autre ministère différent de façon radicale et en déphasage avec le prophète précédent. Vous ne pouvez donc pas vous habituer à la manière d'agir de Dieu.

209 Et selon la grâce de Dieu qui m'a été donnée, comme Élisée, j'ai reçu deux commissions en 1993 : Une commission pour prononcer le jugement de Dieu sur les habitants de la terre et une commission pour la purification et le changement de vie. C'est pourquoi ce chapitre de Kacou 146 est le code de conduite de Dieu pour l'humanité.

210 En vertu du mandat que j'ai reçu le 24 avril 1993, j'ai révélé ici ce chapitre de Kacou 146 qui est pour les nations, le livre de Lévitique sous l'ancienne alliance et l'épitre aux Hébreux sous la nouvelle alliance. Et que celui qui peut comprendre comprenne.

Le Message de Matthieu 25:6 - Texte intégral
KACOU 147:MON ANGE IRA DEVANT TOI, MON NOM EST EN LUI.

*Paroles que le prophète Kacou Philippe a prononcées, le 08 juillet 2021**

1 Paroles que moi, le prophète Kacou Philippe, j'ai adressées, le 08 juillet 2021 à la Côte d'Ivoire et à l'Afrique et à tous ceux qui ont l'amour de Dieu en notre génération.

2 Nous sommes le 08 juillet 2021. Et à l'occasion du 24 avril 2021, malgré la Covid-19, les missionnaires Cesar Esparza, Jhon Durán et Wilfredo Hernan du Mexique et de la Bolivie sont venus ici, auprès de moi. Je les ai consacrés selon l'ordre de l'Ange et l'Agneau du 24 avril 1993 et ils sont repartis en paix.

3 Bien, maintenant je vais parler d'un type de manifestation spirituelle qui commence à se produire dans le Message, dans plusieurs pays, depuis cette année 2021 après Kacou 146. C'est afin que vous soyez avertis et que vous sachiez la conduite à tenir. L'une d'elles date du 02 mai 2021 à Abidjan.

4 Ce jour-là, lors de la confession publique, la confession du Frère Madison Cooper, un Frère venu du Libéria était obscure. Le dirigeant lui a demandé s'il n'avait pas commis adultère. Le Frère Cooper n'avait pas fini de prononcer : « Non » qu'il perdit connaissance et s'écroula avec violence dans la salle. Or, il avait trompé sa femme avec sept femmes. Et l'apôtre Yanick qui me rapportait les faits était tout étonné. Il disait : « Prophète, de toute ma vie, je n'ai jamais vu ce qui est arrivé. Il est tombé comme mort. Nous avions tous eu peur ».

5 Une autre manifestation s'est passée au Burkina Faso. C'est en dehors de la Côte d'Ivoire. L'Église est universelle et jusqu'à l'enlèvement, toute action de Dieu pour l'Église sera toujours universelle. Et les morts et les vivants, les Blancs et les Noirs, les Africains, les Européens, les Américains et les Asiatiques, nous parviendrons tous à la perfection au même moment.

6 Et le prédicateur Bagtenga du Burkina Faso m'a parlé disant : « Prophète, la confession publique, les prières et la louange se sont bien passées. Tout se déroulait bien mais dès que je suis monté en chaire pour la prédication, j'ai tout oublié, je me sentais faible. Ma langue était devenue lourde dans ma bouche, je ne pouvais plus parler. Et je suis descendu précipitamment de la chaire ». Et depuis ce jour, ce prédicateur a peur de monter en chaire.

7 Et une autre manifestation s'est produite le dimanche 30 mai 2021 à l'assemblée de Divo en Côte d'Ivoire. C'est une assemblée que j'ai visitée en mars 2016, juste avant mon emprisonnement. Et ce 30 mai 2021, le pasteur de Divo devait bénir les fiançailles d'un Frère

considéré comme rebelle par son assemblée à Abidjan.

8 Le pasteur de Divo n'avait informé personne, ni ses anciens, ni son assemblée, ni même sa femme. Or tout ce qui engage une assemblée doit recevoir d'abord l'accord des anciens puis l'accord de l'assemblée.

9 Le Frère Maoué Jules, pasteur de Divo, était un pasteur évangélique. Il avait cru au Cri de minuit en 2008 et depuis 2019, à cause de son grand travail missionnaire, je l'avais établi évêque et superviseur des pasteurs d'une région.

10 Et ce 30 mai 2021, ce vaillant pasteur était à la chaire et avait même donné la prédication du jour. Et maintenant, il s'apprêtait à bénir les fiançailles quand, brusquement, il n'entendit plus sa propre voix et il demanda si l'assemblée l'entendait. Puis, il commença à perdre l'usage de sa voix, puis devint faible et un diacre vint pour lui demander s'il n'était pas prudent d'arrêter, mais le pasteur n'arrêta pas.

11 Puis, il devint encore plus faible et ne pouvait plus parler. C'est alors que la fiancée, une jeune Sœur saisie par l'Esprit de Dieu vint sur l'estrade, retourna la chaire et imposa les mains au pasteur et pria sur sa tête.

12 La jeune Sœur lui imposa les mains et pria sur sa tête puis, retournant à sa place, elle dit à l'assemblée : « Vous l'avez vu ?... Son heure n'est pas encore arrivée. ». Et étant à sa place, elle a continué de prophétiser sur le pasteur. Et elle termina disant : « Vous l'avez vu ici. C'est mon fils, ... Je suis l'unique, le seul, l'unique vrai prophète. Je suis en cet homme appelé Kacou Philippe ». L'assemblée était calme, saisie de crainte.

13 Mais malgré cela, après la manifestation, le pasteur remit la chaire à sa place et voulut continuer jusqu'à la bénédiction si un Frère dans l'assemblée ne l'avait pas arrêté. Mais que se serait-il passé au moment où le pasteur allait se mettre à prier pour le couple ? Soyez prudents. Il y a un ange qui est descendu le 24 avril 1993 et qui n'est pas encore remonté au Ciel.

14 Que ce soient les prophéties, les parlers en langues, ... toutes les manifestations spirituelles dans ce Message du Cri de minuit sont claires, précises et rapides quel que soit le pays. Ce ne sont pas des désordres branhamistes et évangéliques durant lesquels les gens crient sans parler, bousculent tout autour d'eux et les diacres courent dans tous les sens.

15 Maintenant, considérons la manifestation qui s'est produite à Divo. Les paroles sont correctes. Et si vous trouvez la manifestation étrange, sachez qu'il y a un même Esprit mais diversité de manifestations et d'opérations.

16 Quand j'ai parlé avec le pasteur, il ne savait pas que la jeune Sœur lui avait imposé les mains et prié sur sa tête, il avait même nié fermement cela jusqu'à ce qu'il voie la vidéo. Et quand il avait vu la vidéo, il n'arrivait pas à accepter cela et il avait pris des médicaments pour se remonter.

17 Et quand j'ai parlé avec la Sœur, elle aussi ne savait pas qu'elle avait été à la chaire sur l'estrade et avait touché le pasteur ou prophétisé. Elle ne savait pas qu'elle avait imposé les mains au pasteur à la chaire et avait prié sur sa tête et avait laissé le pasteur quand elle avait tout fini.

18 Ô, que c'est terrible d'aller contre Dieu. Comment une jeune Sœur peut-elle aller sur l'estrade, retourner la chaire et imposer les mains au pasteur à la chaire ? Regardez comment sur les photos 2 et 3, la Sœur tient la tête du puissant pasteur dans ses deux mains et prie sur sa tête. Face à Dieu, l'homme n'est rien. Regardez la photo 4, la Sœur crie sur le puissant pasteur devenu inconscient. C'est un diacre qui maintient le pasteur pour qu'il ne tombe pas. Et un autre diacre voulait arrêter la Sœur mais une force repoussa sa main.

19 Et après la manifestation, sur la photo 5, le pasteur demande aux diacres ce qui se passe et où se trouve le micro. C'est une scène terrible qui dépasse la dimension humaine. Et quand la Sœur aussi avait vu la vidéo, elle était étonnée et demandait pardon.

20 De même, étant revenu à lui, le Frère Madison Cooper pensait qu'il était au Libéria. C'était la présence de l'ange de Dieu. Et c'est vers cela que nous entrons maintenant. Et plusieurs qui avaient vu la vidéo m'ont dit que si les Frères et Sœurs voyaient la vidéo, cela pouvait les effrayer et certains qui vivent dans le péché n'allaient plus venir au culte.

21 Sachez qu'un prédicateur à la chaire est investi de toute l'autorité de Dieu et aucun esprit mauvais ne peut aller jusqu'à lui imposer les mains. Le pasteur pouvait dire une seule fois à l'endroit de la Sœur : « Satan, je t'ordonne de quitter cette Sœur au nom de Jésus-Christ ». Et cette Sœur serait délivrée à l'instant. Mais là, le pasteur était inconscient et sans force. Il n'a pas su que la Sœur lui avait imposé les mains et prié sur sa tête. C'est pourquoi il avait redressé la chaire et continué. C'est dans la vidéo qu'il avait vu tout ce qui s'était passé.

22 Soyez prudents. Lors de la confession publique, un Frère, une Sœur ou le dirigeant te posera une question et tu ne sauras pas qu'à cet instant précis, c'est l'Ange du 24 avril 1993 qui te pose la question.

23 Tu t'adresseras au prophète ou à un disciple avec arrogance et mépris et tu ne sauras pas qu'à cet instant précis, c'est à l'Ange du 24 avril 1993 que tu t'adresses. Dieu a dit à Israël : « Voici, j'envoie un ange devant toi, … Prends garde à toi à cause de sa présence, car mon nom est en lui ». Cet ange jugeait le camp d'Israël et combattait contre toute nation qui venait contre Moïse et Israël.

24 Ce que nous voyons pourrait être le signal d'une grande action du Saint-Esprit qui placera l'Église dans une nouvelle dimension qui révélera que Dieu est le même Dieu des prophètes de l'Ancien Testament.

25 Nous sommes sous la grâce, mais vous vous rappelez comment dans Actes 5, l'Ange de Dieu frappa Ananias et Saphira et dans Actes 12, devant la foule, un Ange de Dieu frappa le roi Hérode et que le roi Hérode tomba mort à l'instant. Il semble que nous sommes à la porte de cette dispensation. C'est peut-être le temps où Dieu va établir son règne sur la terre comme Il l'a fait autrefois en Israël avec Moïse, Élie et les prophètes.

26 Moi le prophète Kacou Philippe, depuis 2002, j'ai prononcé le jugement et le changement de vie mais l'exécution des sentences appartient à l'Ange du 24 avril 1993. Et ces sentences et leurs exécutions ne sont pas seulement pour ceux qui croient mais aussi pour quiconque se dressera contre ce Message.

27 Les démons de divination sont tout-puissants contre ceux qui croient en eux pour les terrasser dans leurs églises mais le vrai Saint-Esprit est Tout-Puissant partout sur la terre. Et

les incroyants doivent savoir que le Dieu du prophète Kacou Philippe est le Maître de l'univers, et le Dieu Tout-Puissant d'éternité en éternité. Un saint-esprit qui n'est puissant que dans son église, c'est un démon.

28 Un débat ou une confrontation religieuse, c'est une confrontation entre deux divinités. Et le temps vient où le surnaturel doit être présent pour faire la différence. Si le surnaturel n'intervient pas et que c'est seulement un débat d'idées alors c'est possible que ce soit une scène entre deux agents de Satan.

29 Un prophète plein de puissance qui fait tomber ses fidèles dans son église ne peut pas être sans puissance face à un ennemi qui cherche à le détruire. La force d'un champion du monde, ce n'est pas sur ses propres supporters ou sur les habitants de son pays. Et un Dieu qui était Tout-Puissant dans l'histoire ou dans un livre saint, Il doit être toujours Tout-Puissant s'Il n'est pas mort.

30 Remarquez qu'un saint-esprit évangélique ou branhamiste n'aurait jamais condamné l'acte du pasteur mais c'est toujours sur les pauvres fidèles que s'abattent les prophéties et les prédications. Mais dans la Véritable Église, le Saint-Esprit est à double tranchant. Il coupe le prédicateur et le fidèle. Il coupe le camp d'Israël et le camp des nations. Et c'est ce Dieu qui m'a commissionné et envoyé le 24 avril 1993.

31 Que ce soit Zeus, Baal, Dagon, Baal-Zebub ou Adramelech, chaque dieu est tout-puissant au sein de la nation ou la religion qui le vénère. Mais le Seigneur Jésus-Christ, le Dieu Tout-Puissant, qui m'est apparu le 24 avril 1993 est le Dieu suprême qui règne sur les dieux des églises, mosquées et temples hindouistes et bouddhistes et Il le prouvera par tous les moyens.

32 Maintenant, si pendant le culte, un Frère à la chaire est frappé, les diacres le feront sortir et l'emporteront et l'assemblée décidera de la fin du culte ou de la continuité du culte. Et vous ne devez pas regarder la vidéo de Divo et dire : « Ô, c'est terrible, moi, je ne veux pas avoir de charge dans l'assemblée ». On peut avoir peur de la présence de Dieu mais on ne doit jamais abandonner la vérité de son temps.

33 Ananias et Saphira qui ont vendu leur terre et qui ont apporté une partie de la vente sont morts, frappés par l'ange tandis que les impies et vendeurs du temple sont en paix dans leurs synagogues, églises, temples et mosquées et religions mais les chrétiens n'ont pas abandonné la vérité de leur temps. Ananias et Saphira ne seraient jamais morts ainsi s'ils étaient restés dans leur temple pharisien, essénien, hérodien, zélote, ashkénaze ou sépharade.

34 Et lors d'une manifestation spirituelle, ce n'est pas un péché de regarder ce qui se passe mais la bonne conduite, c'est de rester face à soi, la tête inclinée. N'attendez pas que le diacre vous dise cela. Quand Dieu est présent, c'est le moment de prier. Quand les manifestations spirituelles commencent à arriver, vous devez aussi commencer à prier et dire : « Seigneur Jésus-Christ, tu as promis que ces choses arriveront dans ton Église. Nous le croyons. Mais fais que cela soit une bénédiction pour nous ».

35 Maintenant quand une prophétie est donnée, l'assemblée l'analysera et décidera. Si l'assemblée estime que c'était l'œuvre d'un démon et que celui qui a prophétisé se sent frustré, c'est un signe que c'était vraiment l'œuvre d'un démon. Un homme ne peut pas

défendre un don ou une révélation de Dieu.

36 Pour tout ce que moi le prophète Kacou Philippe j'ai prêché ou révélé depuis 2002, si quelqu'un veut contester avec moi ou me traite de faux prophète, ce n'est pas à moi de le défendre mais c'est à l'Ange du 24 avril 1993 de le défendre.

37 Quand il y a une manifestation spirituelle : Que ce soit une vision, une prophétie, un parler en langues ou autre, restez calme. En dehors des diacres, personne ne doit calmer ou empêcher une manifestation spirituelle. En cas de besoin, un diacre peut demander à un Frère de l'aider. Le domaine des manifestations spirituelles est très délicat.

38 Et après une manifestation, si vous ne savez pas quel esprit a agi, gardez-vous des commentaires et transmettez cela aux apôtres. Après Kacou 146, l'heure est peut-être venue où Dieu Lui-même s'établira dans son Église et se fera justice face aux pasteurs et disciples impies.

39 Les signes que nous avons commencé à voir depuis ce mois de mai 2021 nous inquiètent. Je ne souhaite pas qu'un jour, l'un de nous tombe et meurt ; mais s'il arrive qu'un disciple, pasteur ou fidèle s'écroule à la chaire ou dans l'assemblée, peu importe la raison, vous l'amènerez à l'hôpital et vous prendrez soin de lui. Le reste, c'est entre lui et Dieu.

40 Il est écrit que, non pas un pasteur, un moine ou un imam mais le fils de l'homme qui est le prophète a le pouvoir sur la terre de pardonner les péchés. Et je vous ai expliqué dans Kacou 146 que le ministère de Matthieu 25 :6 est le jour du Yom Kippour de la dispensation des nations. C'est le jour d'expiation, de purification, de réparation et de réconciliation d'avec Dieu.

41 D'abord, le jour du Roch Hachana qui est le jour du jugement puis dix jours de repentance et de changement de vie puis enfin le jour du Yom Kippour, le jour du grand pardon et de l'expiation. Et c'est le seul jour où le grand prêtre d'Israël rentre dans le lieu très saint où se trouve l'arche de l'alliance pour rencontrer Dieu. Et le grand prêtre d'Israël avait une longue corde attachée à son pied. Et s'il ne ressort pas vivant, c'est cette corde qu'on tirait pour faire sortir son cadavre.

42 Et maintenant, l'heure terrible du jugement est peut-être venue, commençant par la maison de Dieu. L'heure où des personnes tomberont et ne pourront plus jamais se tenir à nouveau sur leurs pieds. Faire un culte ou aller à la chaire avec un esprit d'hypocrisie ou avec un péché non confessé, c'est un défi que vous lancez à l'Ange du 24 avril 1993.

43 Monter en chaire avec un péché, ou si vous êtes en chaire pour prêcher une fausse doctrine, c'est un défi que vous lancez à l'Ange du 24 avril 1993. Ne défiez pas l'ange. Le prophète Balaam défia l'Ange dans Nombres 22. Et dans Nombres 31 le prophète Balaam fut tué à cause de cela. Cet Ange marchait avec Paul et Paul dit qu'un grand nombre de ses disciples étaient malades et que plusieurs étaient morts. Qu'est-ce que c'est ? MON ANGE IRA DEVANT TOI, MON NOM EST EN LUI.

44 Et avec la confession publique, l'Église des nations a dépassé le niveau où les dons spirituels avaient pour mission de dire : « Ne cachez pas vos péchés ! Confessez-les ! Sanctifiez-vous ! ». Non, le Saint-Esprit a dépassé ce niveau. Ceci est au-dessus des miracles et résurrections de morts.

45 Et William Branham a dit qu'il a vu de grands miracles dans son ministère mais la plus grande chose qu'il désirait voir, c'était la présence de Dieu dans l'Église, de sorte que le pécheur aurait peur de s'approcher de peur d'être dénoncé ou frappé de mort.

46 L'Église est au stade où celui qui s'assoit dans l'assemblée sans se confesser est en train de lancer un défi à l'Ange du 24 avril 1993. L'Église est au stade où celui qui doit se confesser n'a pas le droit de monter en chair. S'il le fait, c'est un défi qu'il lance à l'Ange du 24 avril 1993.

47 Et toute personne qui parle, insulte ou blasphème contre le Message, contre le prophète Kacou Philippe ou contre vous à cause du Message est en train de lancer un défi à l'Ange du 24 avril 1993. Et l'Ange choisira son endroit, sa manière et son moment pour répondre à ce défi.

48 Et si une telle situation arrive à un Frère ou une Sœur comme le cas du Frère Madison Cooper, il sortira de l'assemblée et le culte continuera. Même s'il s'agit d'un prédicateur, il sortira et l'assemblée doit l'entendre au culte suivant. Et s'il dit n'avoir pas de confession et s'engage à continuer dans le ministère, sa femme attestera à nouveau devant l'assemblée que son mari est digne de la charge. Mais aussi, par la peur, vous ne devez pas refuser d'assumer des charges dans votre assemblée.

49 Dans le Message, le refus d'assumer une charge alors que vous pouvez le faire, c'est un péché. Je le dis car, l'apôtre Bi Djo m'a rapporté que lorsque les Frères de Divo avaient vu ce qui était arrivé à leur brave pasteur, ils ont tous eu peur et plusieurs d'entre eux voulaient abandonner leurs charges dans l'assemblée et d'autres approfondissaient leur confession de péchés.

50 Il y a dix-sept ans, l'Ange du jugement était à trois mètres de nous. Il y a dix ans, Il était à deux mètres de nous. Et maintenant, il est à moins d'un mètre de nous, prêt à s'établir au milieu de nous et même en nous. Et les séducteurs devaient venir afin que le camp soit d'abord purifié.

51 Avant cette heure, plusieurs plagiaires incompétents étaient venus et avaient tous échoué. Mais Dieu a permis maintenant que des plagiaires et imitateurs plus rusés viennent contre nous pour séparer le blé de l'ivraie afin que Dieu ne frappe pas de mort ici en plein culte les fils du diable.

52 Avant Canaan, Coré et Dathan et Abiram étaient déjà morts. Et avant le baptême du Saint-Esprit dans la chambre haute, Judas était déjà mort. Et c'est ce qui est arrivé ici.

53 Et en notre temps, Dieu suscita du Brésil un homme de 64 ans appelé Toninho Rezende se disant être le prophète ivre de Kacou 104 :28 à 29 et le prophète qui doit venir pour l'Amérique latine selon Kacou 137 :24. Il se considère comme Caleb et moi, Josué. Il m'appelle : « Mon chef ».

54 Dans la marche d'Israël vers Canaan, le plus redoutable adversaire d'Israël fut Balaam. Balaam n'était pas contre Moïse et Israël. Balaam n'injuriait pas et ne maudissait pas Moïse et Israël comme les prophètes Jébusiens, Africains, Héviens et Guirgasiens.

55 Selon la doctrine de Toninho, la cigarette, l'alcool, femmes pasteurs et toutes formes de

péché condamnés ici sont autorisées. Et il avait séduit 57 croyants du Cri de minuit, tous ennemis de la confession publique. Soit, 24 Brésiliens, 21 Mozambicains, 8 Zimbabwéens, deux Sud-africains, un Congolais et un Malawite.

56 Soyez honnêtes afin que Dieu ne vous chasse pas d'ici. Les dirigeants chrétiens, musulmans, hindous et bouddhistes sont tous des éleveurs de porcs. Et tous ceux qui quittent le Message et vont chez les éleveurs de porcs, ce sont des impies, des hypocrites, des méchants et ennemis de la confession publique, ils n'ont plus le droit de revenir ici même s'ils se repentent.

57 Les plagiaires de mon Message s'étaient levés en grand nombre. Un tel s'élève et disparaît. Un autre s'élève et disparaît. Et j'ai dit à l'un d'eux : Quand tu veux créer un nom d'utilisateur ou une adresse e-mail et que le système te dit que cela existe déjà, il faut laisser. Quand tu dis : « Le péché originel était un acte sexuel », le système du ciel te dit : Cette révélation existe depuis 1933.

58 Quand tu dis : « La Bible est un livre d'histoire » ou « La Bible ne sauve pas », le système du ciel te dit : Cette révélation existe depuis 2002. Quand tu dis : « Je suis le prophète de Matthieu 25 :6 », le système du ciel te dit : Cette révélation existe depuis 2002. Quand tu dis : « La confession publique doit revenir dans l'Église », le système du ciel te dit : Cette révélation existe depuis 2002.

59 Quand tu dis : « Toutes les religions y compris le christianisme sont du diable », le système du ciel te dit : Cette révélation existe depuis 2002.

60 Et quand Satan te propose des révélations telles que : « Adam n'a pas de nombril » ou « Adam et Ève étaient des Noirs », tu dois y faire ton choix.

61 Mais, vous tous qui avez cru en moi, n'abandonnez jamais ce Message qui est le chemin étroit vers le Ciel. N'acceptez pas les contrefaçons et les larges et paisibles routes des séducteurs et des plagiaires et imitateurs.

62 Quittez les églises de Dante Gebel, Guillermo Maldonado, Carlos Enrique Luna, Maria Luisa, Estevam Hernandes, Romildo Ribeiro Soares, Silas Malafaia, Valdemiro Santiago et Edir Macedo. Ce sont les routes de Satan pour vous conduire en enfer. Ils ont guéri et délivré des millions de personnes. C'est vrai. Mais ils sont tous des serviteurs de Satan selon Matthieu 7 :21 et ils vous conduisent en enfer.

63 Et étant dans ce Message, même si vous avez l'impression que vous êtes un fils du diable, continuez la marche. Sur cinq baptêmes, quatre baptisés peuvent être délivrés et l'un n'est pas délivré mais rien ne dit que le délivré ou le non délivré est un fils du diable. Et si les quatre n'étaient pas délivrés, ils se perdraient l'un après l'autre après leur baptême. Et si tout le monde était délivré après le baptême, il n'y aurait plus de pasteur et de confession publique. Vous êtes un enfant de Dieu parce que vous avez cru au prophète vivant de votre temps.

64 Le Salut est très simple. Avant la mission sur la terre, chaque prophète est dans la présence de Dieu avec les élus de sa génération. Et avant de commencer le ministère sur la terre, les élus commencent à naître. Le prophète aussi naît. Et Dieu permet à Satan de disperser et cacher les élus partout sur la terre.

65 Satan les cache dans des continents différents, des nations différentes, des familles différentes, des langues différentes, des races différentes, dans des systèmes et partis politiques, des classes sociales différentes. Satan établit des conditions d'accès difficiles par le racisme, l'apartheid, régimes politiques, les difficultés de la vie et surtout les systèmes de castes, les sectes et les religions.

66 Et par rapport au prophète, Dieu dit à Satan : « Je te permets de le placer dans des conditions difficiles mais ne touche pas à sa vie ». Et alors, le prophète naît dans une famille misérable et Satan l'empêche d'avoir les capacités nécessaires pour la mission.

67 Et dès le signal, le prophète doit rassembler tous les élus des quatre coins de la terre avant sa mort. Puis il meurt et va dire à Dieu : « Ô Dieu, tous ceux que Tu m'as donnés, je les ai tous rassemblés et aucun d'eux n'est perdu ». Mais en réalité, c'est un ange de Dieu qui a accompli la mission en prenant le prophète pour couverture.

68 Dieu a dit à Israël : « Voici, j'envoie un ange devant toi, ... Prends garde à toi à cause de sa présence, et écoute sa voix ; ne l'irrite pas ; car il ne pardonnera point votre transgression, car mon nom est en lui ». C'est cet Ange qui allait devant Moïse et c'est cet Ange qui marche devant moi depuis le 24 avril 1993 pour accomplir cette mission.

69 Au Maroc, une femme se reposait dans sa voiture et le ciel s'ouvrit et elle vit Moïse et les prophètes, et elle vit des hommes-dieux marchant dans le ciel derrière les nuages. Elle vit parmi eux un noir et la vision disparut. Et le jour où elle a rencontré le Cri de minuit, elle a cru à cause de cette vision. Qu'est-ce que c'est ? C'est l'Ange du 24 avril 1993 qui me devance sur le terrain de la mission.

70 Le Frère Kitione, des îles Fidji m'a écrit disant : « J'ai eu une vision en 2014. J'ai vu le coucher du soleil, puis ce fut la nuit, et alors des chariots et des chevaux de feu sont descendus du ciel et m'ont pris et sont montés avec moi vers le ciel. Depuis ce jour, j'ai compris que le temps de William Branham est passé. Et je ne suis plus jamais allé à l'église depuis ce jour de 2014. Je priais et jeûnais à la maison. Et en 2021, la vision s'est réalisée, j'ai découvert le Cri de minuit et j'ai cru ». Qu'est-ce que c'est ? C'est l'Ange du 24 avril 1993 qui me devance sur le terrain de la mission.

71 Quand on m'avait rapporté que des croyants de Fidji demandaient le baptême, j'ai dit : « Ces marques Kodak et Fiji existent-elles encore ? ». Et on m'a répondu : « Non prophète, ce ne sont pas des photographes. Les îles Fidji, c'est un pays composé de 300 îles dans le pacifique Sud de l'Océanie. Ce sont les bouts du monde ». Comment des personnes croient-elles sur des terres si lointaines dont j'ignore l'existence ? Qu'est-ce que c'est ? C'est l'Ange du 24 avril 1993 qui marche devant moi sur le terrain de la mission.

72 Et quand le Message atteint les îles Fidji et les contrées les plus reculées de l'Océanie et du monde, c'est maintenant le temps où le camp doit être purifié. Ne choisissez jamais l'option de cacher les péchés ou de quitter le Message.

73 Peu importe les sanctions, restez dans le camp, dans la présence de Dieu jusqu'à la fin de votre vie sur la terre. Vivez bien selon le commandement de Kacou 146. Et sachez que depuis le 24 avril 2021 et pour toujours, moi le prophète Kacou Philippe, je ne veux plus recevoir d'offrande ou de dîme de dîmes de qui que ce soit. Vos dîmes et offrandes, c'est pour vos assemblées qui sauront en faire ce qu'il faut pour le Message.

74 Et jusqu'à Kacou 146, j'ai défini pour cette génération ce qui est péché et ce qui n'est pas péché. Et j'ai dit qu'un acte sur la ligne de démarcation n'est pas un péché, cela ne vient donc pas à la confession mais ne pas le faire est mieux.

75 Le bouche-à-bouche avec sa femme et la télévision sont sur la ligne de démarcation. Vous pouvez donner ou recevoir le VIH, l'hépatite ou autre maladie par le bouche-à-bouche surtout si vous venez de vous brosser les dents. Concernant la télévision, vous pouvez en avoir et faire passer les interviews, débats et autres vidéos du Message pour votre maison et vos visiteurs.

76 Et vous mes apôtres, pasteurs et prédicateurs, soyez mes imitateurs. Moi qui étais un manœuvre sur un chantier de construction, qui-suis-je ? Et je sais que la manière dont je reçois l'insensé qui vient à moi, c'est ainsi que Dieu me recevra. Et donc, la manière dont l'apôtre, le pasteur ou le prédicateur reçoit, écoute et traite l'insensé qui vient à lui, c'est ainsi que Dieu le traitera. Et quand je vous écris, même si vous me répondez le lendemain, vous n'avez pas à vous excuser.

77 Un prédicateur qui divulgue une confession au baptême doit être déchargé. Quand quelqu'un s'est confessé au baptême ou lors de la confession publique, vous ne devez pas parler de sa confession quelle que soit la situation ou lors du règlement d'un problème. Mais quand l'un d'entre vous se confesse, après le culte, des Frères peuvent parler avec lui et l'aider parce que les difficultés qu'il rencontre, un autre Frère les a rencontrées auparavant.

78 Quand un Frère est dévoilé pour des échanges à propos de mariage avec une Sœur qui n'a pas encore sept mois dans le Message ou qui n'a pas son nom dans le groupe de mariage, sachez que c'est un prédateur qu'il faut éloigner du troupeau. Et sa sanction sera au moins de sept mois hors de l'assemblée.

79 Parlant du Message, tu ne répondras jamais aux injures par des injures même si l'injure est portée contre toi, contre le prophète ou le Message. Quand une affaire oppose un Frère ou une Sœur à un païen et que le Frère s'est confessé, il ira demander pardon au païen s'il n'a pas raison dans l'affaire. Quand quelqu'un accepte le Message et répond à l'appel, le prédicateur ne doit pas lui imposer les mains pour la prière.

80 Toujours dans le sens de Kacou 146, un pasteur peut intervenir en tant que témoin dans un contrat, dans une vente, dans une affaire quelconque engageant des Frères. Mais s'il reçoit de l'argent pour cette affaire, il doit être déchargé.

81 Une femme qui a un stérilet ou un implant contraceptif dans le corps peut être baptisée et l'enlever plus tard car le planning en Dieu, c'est l'abstinence.

82 Quand un Frère vient au Message avec une femme, si les deux se séparent et reçoivent le baptême, si c'est un bon Frère qui s'est gardé pur et qui rend témoignage du Message, l'assemblée peut l'aider à doter sa femme si après sept mois, il n'arrive pas à doter sa femme. Qu'un Frère sans cœur et insensible à la souffrance d'un Frère ou d'une Sœur ne soit pas pasteur d'une assemblée.

83 Il arrive que des fidèles abandonnent leurs assemblées parce que les prédications qu'ils y entendent sont si faibles qu'ils ont l'impression que ce n'est pas le Cri de minuit. Quand un pasteur ou un prédicateur donne des prédications faibles, la solution, ce n'est pas

d'abandonner l'assemblée mais de trouver quelqu'un qui a le don et qui peut le faire correctement.

84 Et si vous n'êtes pas satisfait d’une prédication, c'est votre droit de le signaler même dans le groupe de votre pays afin qu'une solution soit trouvée. C'est le droit de tout Frère ou Sœur de dire ce qui ne va pas dans son assemblée. Et les avocats de pasteur ou d'apôtre doivent se taire.

85 Maintenant, il peut arriver que vous fassiez un même rêve à plusieurs reprises et vous ne comprenez pas le sens et ce rêve se répète et se répète. C'est Dieu qui vous dit une chose dans une langue que vous ne comprenez pas et Il vous le répète. Dans ce cas, vous devez forcément chercher celui qui comprend le langage de Dieu, c'est-à-dire un prophète pour vous l'interpréter.

86 Et il m’avait été révélé que dans les constellations d'étoiles, les trous noirs représentaient les religions, les organisations internationales et les partis politiques selon le type de trous noirs. Il y a des millions de trous noirs déjà découverts. Et il est établi qu’il doit y avoir des trous blancs mais aucun n’a encore été découvert. Les astronomes ne savent pas que des trous blancs apparaissent et disparaissent en devenant des trous noirs.

87 Et le premier trou noir connu de l'humanité est le trou noir de la constellation du Cygne. Or le cygne porte l’hindouisme. Et l’hindouisme est considéré comme la première religion au monde. Et à l'entrée de chaque trou noir se trouve un halo, un cercle de lumière. Et le halo de lumière, c'est une divinité. Or c'est la porte des ténèbres et de l'enfer. Et un trou noir détruit et dévore toute étoile ou objet qui s'approche de lui.

88 Tu ne peux pas brûler les livres religieux et quitter les églises, temples et mosquées des dirigeants religieux et être toujours en train de regarder leurs vidéos sur internet. Des choses qui ne t'apporteront rien si ce n'est des démons de divination, tu dois t’en séparer. Quand quelqu'un n'est pas un prophète messager venu de Dieu avec un appel, une commission et un Message authentique de Dieu, tout ce qu'il te dira, jette cela à la poubelle et ne regarde plus ses vidéos même si tu n'as rien à faire.

89 Et quand moi le prophète Kacou Philippe, je regardais la vidéo d'un dirigeant religieux, la nuit en rêve, j’étais perdu dans l'obscurité dans un quartier de brigands tandis que les religieux regardent les mêmes vidéos et se réjouissent parce que ce sont des fils de ténèbres. Quand un membre de l'islam, du christianisme, du judaïsme, de l’hindouisme, du bouddhisme, du jaïnisme, du confucianisme, du taoïsme, du shintoïsme ou du sikhisme parle de Dieu, il y a un grand rayon de ténèbres autour de lui.

90 Je vous parle par la révélation, en vertu de l’appel et commission du 24 avril 1993. En matière de Dieu, soit vous suivez le prophète vivant de votre temps, soit vous restez à la maison. Après m’avoir entendu, ne partez plus jamais dans une église, un temple ou une mosquée. Ne vous fermez pas le chemin du Ciel.

Le Message de Matthieu 25:6 - Texte intégral
KACOU 148:L'HUMANITÉ FACE À L'ANGE DU 24 AVRIL 1993

Paroles que le prophète Kacou Philippe a prononcées, le 12 août 2021

1 Paroles que moi le prophète Kacou Philippe, j'ai adressées de la part de Dieu, le 12 août 2021 en avertissement aux habitants de la terre touchant l'étape présente de ma prophétie.

2 Après Kacou 147, il était important que je parle encore afin que personne ne se trouble et ne quitte le Message à cause de la peur d'être frappé par l'Ange du 24 avril 1993. N'ayez pas peur. Dieu ne frappe pas le juste, le méchant et l'insensé ensemble. Ce que Dieu nous demande, c'est notre repentance et sincérité afin que nous soyons avec Lui après notre mort. Et nous devons être saints comme Dieu Lui-même est Saint. À quoi sert la vie si nous abandonnons le chemin étroit, le seul chemin du Ciel ?

3 Dans Exode 19, quand Dieu descendit sur la montagne du Sinaï et que la montagne était toute en feu et tremblait avec violence, les Juifs n'ont pas pris la fuite pour retourner en Égypte mais ils ont dit à Moïse dans Exode 20 : « Moïse, de peur que nous ne mourrions, désormais, que Dieu te parle et que toi, tu nous parles. Nous écouterons tout ce que tu nous diras ».

4 La volonté de Dieu pour notre temps, c'est uniquement ce que moi le prophète Kacou Philippe j'ai prêché, et vous le savez déjà. Vous devez jeter toutes les conceptions de Dieu que vous avez reçues autrefois dans vos églises et religions égyptiennes.

5 Et de même aujourd'hui, alors que l'Ange du 24 avril 1993 se montre pour exécuter ses jugements et sentences sur les habitants de la terre et pour rétablir la sainteté dans son Église, plutôt que de fuir pour retourner dans vos églises et religions égyptiennes, nous pouvons tous prier et dire à Dieu : « Ô Dieu, nous nous engageons aujourd'hui à ne point cacher nos péchés. Nous agirons selon tout ce que Tu as écrit dans le Livre de tes commandements pour notre temps car nous voulons être sauvés ».

6 Dans la marche d'Israël vers Canaan, les Juifs s'imaginaient un Dieu qui allait les guérir, les rendre riches et leur donner des visas pour voyager. Et quand Dieu descendit en Égypte pour les libérer, ils étaient tous heureux. Josué et Caleb étaient heureux. Coré et Dathan étaient heureux. Seuls les Égyptiens étaient tristes car ils ne voulaient pas de la délivrance d'Israël. Comme aujourd'hui, l'islam, le christianisme, le judaïsme, l'hindouisme, le bouddhisme, le jaïnisme, le confucianisme, le taoïsme, le shintoïsme et le sikhisme ne veulent pas de la délivrance des enfants de Dieu qu'ils tiennent captifs.

7 Les religions ont corrompu la terre et la colère de Dieu est sur la terre par des typhons, inondations, pandémies, tremblements de terre, cyclones, par le réchauffement climatique et toutes sortes de malheurs. Et la Covid-19 continue ses ravages avec plus de quatre millions de morts dans le monde tandis que beaucoup d'autres maladies et fléaux attendent leur tour comme des volcans dormants. Mais mes disciples seront toujours épargnés.

8 La Covid-19 a déjà emporté des rois et présidents comme le président John Magufuli de la Tanzanie. Et de puissants hommes religieux comme le Cardinal Oscar Eusébio du Brésil, le cardinal Monsengwo du Congo-Zaïre et Joaquim Gonçalves, le plus grand pasteur branhamiste du Brésil, sont morts de la Covid-19. Et le temps vient où le jugement de Dieu sera précis avec un prophète. Si cela n'arrive pas en mon jour, cela arrivera après moi. C'est un décret de Dieu à cause des religions et de tout le mal qui se commet sur la terre.

9 Pendant 400 ans, depuis leurs pères, les Juifs désiraient voir Adonaï, le Dieu d'Abraham, d'Isaac et de Jacob. Ils ont prié afin que Dieu se révèle à eux. Ils ont voulu marcher avec Dieu mais ils ignoraient tous que Dieu est Saint. Et jour et nuit, les saints anges crient devant sa face : « Saint, Saint, Saint est l'Éternel ».

10 Les Juifs pensaient comme les Égyptiens qu'ils pouvaient regarder les photos et vidéos de sexe sur internet et même les avoir dans leurs téléphones ou ordinateurs et aller au paradis. Les églises et religions d'Égypte ont toujours enseigné que si tu commets un péché, fais des sacrifices ou lave-toi dans le Gange, le Bagmati et le Saraswati, fais pénitence, confesse-toi au pasteur ou au prêtre, jeûne, prie, supplie Dieu ou va en pèlerinage en Israël ou à la Mecque et Dieu effacera tes péchés. Mais Moïse dit que tu dois confesser tes péchés publiquement devant l'assemblée avant que Dieu ne te pardonne.

11 Mais sachez que le sang de Jésus à la croix, ce n'est pas pour des péchés commis en toute conscience mais c'est pour des péchés par erreur. Lévitique 4 :2 dit : « Si quelqu'un du peuple a péché par erreur, voici le sacrifice pour l'expiation, … ». Lévitique 4 :3 dit : « Si un sacrificateur a péché par erreur, il viendra avec un jeune taureau sans défaut, … ». Lévitique 4 :22 dit : « Si un chef du peuple a péché par erreur, il viendra avec un bouc mâle sans défaut, … ». Par exemple, un pauvre te dit qu'il a faim, tu lui donnes de l'argent et il va s'acheter de la cigarette alors tu as péché. Tu donnes de l'argent à une jeune fille pour ses besoins et elle utilise cet argent pour aller faire un avortement alors tu as péché.

12 Le sang de Jésus à la croix ou les sacrifices d'expiation dans la loi de Moïse, ce n'est pas pour quelqu'un qui est sorti d'Égypte, qui connait la vérité et qui a des rapports sexuels hors mariage, sans dot. Ce n'est pas pour quelqu'un qui regarde des photos ou vidéos de sexe sur internet ou qui porte sa bouche vers le sexe de son conjoint, qui se masturbe, qui place une femme qui est un être humain dans la position d'une chienne pour coucher avec elle même si ce n'est pas la sodomie. Jésus n'est pas mort à la croix pour ces personnes et leur fin, c'est l'enfer éternel du Naraka quel que soit leur bon cœur ou leur piété dans leur religion.

13 Et vous dites : « Dans ce cas, tout le monde ira en enfer ! ». Non, tout le monde n'ira pas en enfer. Moi qui vous parle, de toute ma vie, je n'ai jamais porté ma bouche vers le sexe d'une femme ou placé une femme dans la position d'une chienne. Et mes disciples ne font plus toutes ces choses qu'ils faisaient autrefois quand ils étaient païens ou dans les églises et religions égyptiennes.

14 Et toi, dès l'instant où tu as entendu le nom Kacou Philippe sur la terre, même si tu ne crois pas en moi, sache que tu es sous le jugement de Dieu et si tu n'obéis pas à tout ce que j'ai commandé de la part de Dieu à l'humanité, sache que tes péchés seront sur toi jusqu'à ta mort. Tu ne peux pas savoir qu'une chose est mauvaise et aller faire cela. Ce n'est pas pour ça que le Seigneur Jésus-Christ est mort à la croix. Et si tu ne le savais pas, voici, tu le sais aujourd'hui.

15 Ne soyez pas dans l'ignorance. Il n'y a pas de Salut sans prophète. Et L'Église ne peut pas être à l'état où Paul l'a laissée il y a 2000 ans. L'Église du temps de Wesley ne pouvait pas être celle que Luther a laissée à sa mort. Et l'Église du temps de Kacou Philippe ne peut pas être celle que Paul, Wyclif, Wesley ou William Branham ont laissée à leur mort. Et donc l'Église aujourd'hui ne peut pas se nourrir des vieilles épîtres de Paul ou du vieux Message

inoffensif et refroidi de William Branham.

16 Si les saints du temps des apôtres ne sont plus au stade où Paul les a laissés, ce n'est pas nous, 2000 ans plus tard qui allons rechercher leur sainteté ou nous nourrir de leurs restes. Paul ne peut pas dire que les morts ne parviendront pas à la perfection sans nous et 2000 ans plus tard, pendant que les morts sont tout près de la perfection et de l'enlèvement, nous les vivants, nous allons toujours tourner dans de vieilles choses d'il y a 2000 ans. Non. Je vous parle en tant que prophète.

17 Dans la marche d'Israël vers Canaan, la connaissance de Dieu a été en différentes étapes. Il fut un premier temps où les Juifs agissaient comme dans les églises et religions d'Égypte et l'Ange ne disait rien. Et il y avait des parlers en langues et prophéties du genre : « Je vous aime, je suis votre Dieu. Je suis au milieu de vous. Croyez ! Croyez ! Croyez ! ». Et les Sœurs dansaient en esprit. Puis, il vint un autre temps où Moïse devait dire aux Juifs de faire ceci et de ne pas faire cela.

18 Puis un temps où les Juifs savaient ce qu'il fallait faire et ce qu'il ne fallait pas faire. Puis un temps où commencèrent les jugements et les sentences quand Canaan n'était plus loin. Et le Saint-Esprit n'était plus là pour dénoncer seulement les pécheurs mais pour les frapper. Et les Coré et les impies et tous ceux qui ont la capacité de cacher leurs péchés n'avaient plus leur place au milieu d'Israël.

19 Vous pouvez venir au culte et retourner à la maison sans vous confesser et vous pouvez répéter cela plusieurs fois mais Dieu répondra à votre défi. C'est tout juste une question de temps. Concernant le cas du Frère Madison Cooper du Libéria que j'ai rapporté dans Kacou 147, il était marié et avait commis adultère avec jusqu'à sept filles. Dieu attendait tout juste son temps.

20 Concernant le pasteur Maoué Jules, à deux reprises, l'apôtre Martin lui avait dit que ce qu'il voulait faire n'était pas bien. Le pasteur Usher Belga l'avait aussi prévenu mais il s'était obstiné. Et l'Ange intervint. Au Venezuela, en Amérique latine, le Frère José Antonio manquait de respect au dirigeant pendant la confession publique. Et l'Ange intervint.

21 Concernant un cas du Congo-Brazzaville, l'apôtre Stéphane Bamby dirigeait la confession publique. Et une Sœur avait confessé un péché. Et il était d'accord que c'était un péché. Mais quand l'assemblée l'a interpellé pour qu'il confesse lui aussi le même péché, il a dit que ce n'était pas un péché. Et aussitôt l'Ange intervint. Et il dit que quand il a repris connaissance, il était assis dans l'assemblée en train de transpirer et une autre personne était à sa place à la chaire et le culte continuait. Il ne savait rien de ce qui s'était passé et comment il avait quitté la chaire pour se retrouver assis dans l'assemblée.

22 C'est le Dieu Tout-Puissant qui se rend visible parmi nous. Depuis les 2000 ans de la dispensation des nations, d'illustres prophètes et leurs générations ont désiré voir ces manifestations mais cela ne leur a pas été donné.

23 Nous sommes un peuple privilégié et bienheureux. La véritable Église n'est pas un éternel recommencement depuis 2000 ans avec le même baptême, les mêmes prédications, pratiques et manifestations de l'Esprit de Dieu. Les saints aujourd'hui ne peuvent pas être ce que les saints étaient il y a 1000 ou 1500 ans.

24 Et la dimension la plus basse du prophétisme, c'est quand les saints anges descendent vers un prophète et lui révèlent des choses mais la dimension la plus élevée, c'est quand le prophète lui-même va dans le Ciel et décrit le Ciel et la présence de Dieu et les choses qui y sont. Et les péchés, les églises et les religions sont les degrés de Satan pour empêcher l'homme d'atteindre cette dimension suprême.

25 Et je prédis que dans un proche avenir, les saints se verront comme des saints anges ou des dieux en songe ou en vision. Les religions et l'argent et les choses de ce monde n'auront pas de pouvoir sur eux. Leur déplacement sans corps sur la terre, sur les planètes et dans les galaxies et les dimensions n'aura pas de limite. C'est une chose secrète mais plus grande que toutes les gloires et tous les honneurs de ce monde. Et si nous avons choisi ce chemin étroit, nous devons en produire les fruits. Toutes ces églises et religions que vous voyez autour de vous, ce sont des troupeaux de porcs.

26 Malgré la confession publique et tout ce que j'ai prêché depuis 2002, regardez tous ces méchants parmi nous et certains se tiennent même devant nous à la chaire. Et l'Ange est obligé d'agir Lui-même. C'est pourquoi, quand un prédicateur ou un fidèle tombera à la chaire ou lors de la confession publique et mourra, ne soyez pas indignés. Les actes de Dieu sont justes et Dieu Seul sait qui parmi nous est honnête ou qui a une double vie.

27 Et même en dehors de l'Église, la puissance de Dieu se manifestera et tout le monde verra cela. Récemment, au Bénin, un païen chez lui à la maison a dit : « Ce Kacou Philippe doit être un vrai prophète ». Et à l'instant, une puissance descendit sur lui et il fut délivré, il crut en moi et jeta la cigarette et l'alcool et chassa les filles avec lesquelles il se prostituait. C'est ainsi que quelqu'un dira : « Ce Kacou Philippe est un démon » et à l'instant, il sera frappé de folie, d'épilepsie, de cécité, de paralysie ou d'autre maladie incurable et le nom de Kacou Philippe sera dans sa bouche jusqu'à sa mort. Je le prophétise.

28 Un jour ou l'autre, l'humanité devait faire face à l'Ange du 24 avril 1993. Le Dieu d'Elie et de Moïse devait montrer aux nations qu'il est le terrible Dieu d'Israël. Et ce temps est maintenant venu. Maintenant, tout dépend de la manière dont chaque humain veut recevoir cet Ange.

29 Quand un vrai prophète est sur la terre, l'humanité est face à un choix et chacun recevra sa récompense selon son choix. Et l'Ange frappera aussi des païens et vous verrez que ce n'est pas un esprit de séduction qui veut juste nous effrayer. Si vous avez des parents ou des personnes qui parlent contre le Message ou contre le prophète, avertissez-les.

30 Ce n'est pas normal que Aaron et Marie parlent contre Moïse et soient frappés et que des païens incirconcis blasphèment et insultent Moïse et son Dieu et restent impunis. Dans la marche d'Israël vers Canaan, toutes les nations ne sont pas venues en ennemis d'Israël. Mais quand une nation venait en ennemi d'Israël, blasphémant et défiant le Dieu d'Israël, la gloire de Dieu se manifestait avec puissance contre cette nation.

31 C'est Satan, le dieu de l'islam et des religions qui est puissant sur ceux qui l'adorent mais impuissant contre ceux qui l'affrontent au point que ce sont des hommes qui le défendent. Ces chapitres Kacou 147 et Kacou 148 sont l'ultime avertissement pour nous et pour tous les habitants de la terre.

32 Dans des discussions, la puissance de Dieu se manifestera de façon visible et tout le

monde verra cela. Comment une confrontation divine peut-elle seulement consister en discours en sorte que le plus éloquent est celui qui a raison ou qui est vu comme envoyé de Dieu ? Dieu a dit à Moïse : Jette le bâton ! Moïse jeta le bâton qui devint un serpent. Et face aux adversaires d'Israël, cette puissance se manifestait et Moïse reconnaissait en cela le Dieu Tout-Puissant qui lui était apparu dans le buisson ardent.

33 Et le 24 avril 1993, quand j'entendis la voix de ce même Dieu de Moïse, je tombai mort. Et c'est ce Dieu que je sers. C'est maintenant le Dieu de Moïse en Josué, le Dieu d'Élie en Élisée et le Dieu de William Branham en Kacou Philippe. Et toute la terre connaîtra que le Dieu de Moïse et d'Élie est vivant et que c'est Lui qui m'est apparu le 24 avril 1993.

34 Et après William Branham, le prophète Josué a vu cet Ange avec son épée nue dans sa main et Josué a eu peur. Et l'Ange lui a dit : « C'est comme chef de l'armée de l'Éternel que je suis maintenant descendu ». Et Josué tomba face contre terre. Et vous savez comment cet Ange tenait cette épée du jugement le 24 avril 1993. L'Esprit de Moïse et d'Élie est maintenant descendu pour juger la terre et conduire l'Église à l'enlèvement.

35 En tant que prophète, j'ai essayé de faire tout ce que je pouvais afin que toute la terre sache la vérité mais le moment est maintenant venu où c'est l'Ange du 24 avril 1993 Lui-même qui va établir sa crainte sur la terre et sa sainteté au sein de l'Église. Vous tous qui croyez en moi, quelle que soit la grandeur de votre assemblée, l'Ange du 24 avril 1993 se tiendra là et regardera tout ce que vous faites.

36 Le Seigneur Jésus-Christ va-t-il abandonner son Église à toujours ? Dieu a-t-Il créé le monde pour que les religions et les politiciens et les homosexuels en fassent ce qu'ils veulent ? Et les hommes s'enrichissent et vivent comme ils veulent et n'y aura-t-il pas un jugement dernier et l'enfer ?

37 Et tous les démons se manifestent visiblement par des onctions, guérisons et miracles dans les religions pour défier Dieu. Satan apparaît partout et se manifeste sous le nom de Jésus-Christ. La déesse Astarté, la reine du ciel, apparaît partout dans le monde entier sous le nom de la vierge Marie et même se laisse filmer ou photographier. Oui, Dieu doit punir les religions, les politiciens et les habitants de la terre et tout œil verra cela.

38 Depuis le Seigneur Jésus-Christ, Dieu a envoyé d'illustres prophètes aux nations. Et pour notre temps, à travers mon Message, Dieu a encore parlé afin que toute la terre soit avertie. Par exemple, à travers Kacou 13, 136, 144 et 145, Dieu a parlé à tous les musulmans de la terre. A travers Kacou 139, 140 et 141, Dieu a parlé à tous les hindouistes et bouddhistes de la terre. A travers Kacou 143, Dieu a parlé à tous les homosexuels de la terre. Et quiconque n'obéit pas à tout ce que j'ai révélé s'expose aux châtiments de Dieu.

39 En Dieu, c'est d'abord l'avertissement puis le jugement. Dieu ne frappe pas le faible qui se confesse chaque dimanche mais Il frappe l'impie qui cache ses péchés. Dans le désert, ceux que l'Ange frappait, c'étaient les disciples de Coré, c'est-à-dire les ennemis de la confession publique, les impies de nos assemblées aujourd'hui, ceux qui veulent une Église sans confession publique.

40 L'Église n'atteindra jamais la perfection sans la confession publique et l'intervention directe de l'Ange Lui-même. L'Ange qui est apparu à Moïse au buisson ardent est le même Ange qui est apparu à Paul sur le chemin de Damas et c'est le même Ange qui m'est apparu

ici le 24 avril 1993 en cette fin des temps. Et cet Ange est le Seigneur Jésus-Christ Lui-même. Et c'est Lui seul qui peut débarrasser l'Église des méchants et parfaire l'Église pour l'enlèvement.

41 Dans le désert, tous les Juifs étaient avec Moïse et disaient tous : « Ô l'Ange et l'Agneau ! », et Moïse les regardait et était fier et les dénombrait tous comme étant ses disciples. Pourtant certains étaient des disciples de Coré. Mais il fallait que l'Ange du buisson ardent entre en scène. Et en notre temps, n'eût été l'entrée en scène de l'Ange, je serais là dans la même ignorance. Et c'est ainsi que William Branham marchait avec les siens et c'est après sa mort qu'il fut connu que les pasteurs Gene Goad, Léo Mercier et Rudin Roger qui marchaient tout le temps avec lui étaient des homosexuels.

42 Au commencement avec Israël, il y avait dans le même groupe, des disciples de Moïse et des disciples de Coré. Et aujourd'hui, dans le Cri de minuit, il y a des disciples de Kacou Philippe et des disciples de Coré. Les disciples de Coré se faisaient passer pour des disciples de Moïse. Ils marchaient aussi sous la même nuée, ils mangeaient la même manne qui descendait du ciel. Et quand Moïse demandait à l'assemblée : « Vous tous qui êtes disciples de Kacou Philippe, levez la main ! ». Les disciples de Coré levaient aussi leurs mains mais dans leur cœur, ils savaient tous qu'ils étaient des disciples de Coré. Et les disciples de Coré, il y en avait dans l'assemblée et dans la sacrificature.

43 Et vous tous disciples de Coré dans ce Message, écoutez-moi : Dieu a dit à Israël : « Voici, j'envoie un ange devant toi, … Prends garde à toi à cause de sa présence, et écoute sa voix ; ne l'irrite pas ; car il ne pardonnera point votre transgression ». D'abord, Dieu dit aux fils d'Israël : « Ne l'irritez pas ! », ne l'énervez pas. Puis Dieu dit que cet ange ne pardonnera pas vos péchés. Quand tu fais la ruse et lors de la confession publique, tu fais semblant d'oublier ou tu voiles ta confession ou tu camouffles le gros péché dans de petits péchés, c'est la colère de l'ange qui te répondra.

44 Et qui êtes-vous pour ne pas vous confesser ? Si vous êtes de moi et que vous m'aimez comme moi je vous aime, pourquoi cachez-vous vos péchés ? Moi Kacou Philippe, qui vous parle, je me suis confessé devant vous plusieurs fois. Pourtant, un prophète messager n'est pas dans l'Église pour se confesser. Et Moïse ne pouvait pas se confesser ou aller chez les sacrificateurs avec un jeune taureau sans défaut et il posait sa main sur le taureau et il confessait ses péchés et un sacrificateur égorgeait le taureau selon Lévitique 4. Non.

45 En 2008, je m'étais confessé et la Sœur Emma, l'épouse du Frère Jean-Paul m'avait demandé si c'était normal qu'un prophète-messager se confesse. Et j'ai dit : Sœur, si Aaron et Marie parlent de moi, c'est Dieu qui s'occupera d'eux. Et en 2016 quand j'étais en prison, j'avais même décidé que désormais, si je commettais un péché en rapport avec Kc.17 :37, je le confesserais dans la prédication qui allait suivre ce péché. Mais toi, si tu aimes Dieu, pourquoi caches-tu tes péchés comme Acan au milieu d'Israël ?

46 Et toi, tu as rencontré le Message et tu refuses de croire ou de te faire baptiser à cause du péché. Ou tu es baptisé et tu es assis dans l'assemblée, sur un péché grave et des personnes se confessent autour de toi. Ou tu confesses un péché léger alors que tu as un péché grave. Ou tu manques de respect au dirigeant lors de la confession publique, sache que tu es un disciple de Coré et l'Ange du 24 avril 1993 compte cela comme des défis ou tentations. Quand tu répètes cela trois fois, l'Ange compte trois fois.

47 Quand tu commets un péché sur la montagne et que tu descends dans la vallée pour te confesser c'est-à-dire tu cherches une petite assemblée pour te confesser, l'Ange compte cela. Quand tu cherches à transformer ton péché de sexe en mariage au lieu de te confesser, l'Ange compte cela. Quand tu es assis sur un péché et que tu interviens sur la confession des autres, sache que tu es un disciple de Coré et l'Ange compte cela. Quand tu manques au culte ou que tu viens en retard à cause de la confession publique, l'Ange compte cela. Et autant de fois tu répètes cela, autant de fois, l'Ange compte cela.

48 Et Dieu a dit à Moïse dans Nombres 14 : « Tous ceux qui m'ont tenté dix fois n'entreront pas dans la terre promise. Leurs cadavres tomberont dans ce désert ». Puis Dieu commença à les frapper de diverses manières. Et un temps viendra où quand tu te lèveras pour te confesser, et que, laissant le gros péché, tu commenceras à confesser autres choses, te moquant ainsi de Dieu, tu ne reverras plus ce lieu de culte. Les disciples de Coré ont dans leur cœur des péchés qu'ils confessent et des péchés qu'ils ne confessent pas mais vous mes disciples, ne faites pas comme eux.

49 Durant ton ministère, tu ne joueras pas le loup agressif dans tes groupes privés et le doux agneau dans les groupes publics. Et arrête-toi quand tu es interpellé. Mais si tu refuses d'écouter le langage d'un Frère ou d'une Sœur qui t'interpelle, sache que tu es un sacrificateur de Coré et ce sera l'Ange du 24 avril 1993 qui te parlera et là, tu comprendras facilement comme le roi Ozias dans 2 chroniques 26.

50 Et si tu n'es pas un sacrificateur de Coré, tu dois pouvoir appeler toute chose par son nom. Tu dois pouvoir dire à celui qui vient au Message avec une femme, sans dot qu'il a droit au baptême s'il arrête tout rapport sexuel avec cette femme. Mais s'il attend de doter la femme avant de recevoir le baptême alors tu dois être capable de lui dire qu'il est semblable au voleur repenti qui continue de voler en attendant qu'il trouve un travail avant d'arrêter le vol.

51 Et celui qui est frappé par l'Ange à la chaire ou qui quitte la chaire à cause de l'Ange, il est déchargé. Et son retour au ministère ou à la chaire doit être selon la procédure d'une nouvelle charge dans l'assemblée.

52 Aussi, quand Dieu envoie un prophète sur la terre, Il lui donne des auxiliaires, ceux qui ont les ministères et ceux qui ont les moyens financiers. Et si tu as les moyens financiers, c'est pour l'avancement du Message de ton temps et si tu ne le fais pas, tu es un impie qui rendra des comptes à Dieu.

53 Et si Dieu permet que je voyage dans vos pays, le plus grand cadeau et souvenir que je veux garder de vous, c'est la capacité des foules à garder le calme quand je passe devant vous. Aucun désordre, aucun bruit, aucune émotion.

54 Bien ! Maintenant, certains étaient venus ici au Cri de minuit pensant que c'était une église comme toute autre église. Et un jour, quand il avait été demandé à une Sœur pourquoi elle avait quitté le Message et que maintenant elle revenait, elle a répondu : « J'avais quitté le Message parce que le Message est dur mais je reviens parce que je suis obligée de revenir si je dois être sauvée ».

55 A tous ceux qui pensent que le Message est dur, sachez que le Salut ne peut jamais être un cadeau de Noël. Et c'est au sommet de Golgotha que se trouve le sang de Christ qui

efface vos péchés. Et la sagesse de Dieu consiste à chercher Dieu durant notre vie sur la terre.

56 Et les Juifs, disciples de Coré ont dit : « Ce Message est vrai mais il est dur, il n'est pas pour des personnes comme nous. Retournons en Égypte ! ». Et aujourd'hui, toi qui dis : « Ô, moi je ne peux pas suivre le Message de Kacou Philippe, je préfère une église ou une religion où il n'y a pas de commandement ou de confession publique », sache que, pendant que tu cherches à fuir le Message, il y a des personnes qui croient.

57 Et cette année 2021, Francisco Costa, un pasteur branhamiste dans l'État de Pará au Brésil a cru avec son église et vingt-neuf premières personnes ont reçu le baptême par l'apôtre Deutamar Costa. Et dans la province de Huambo en Angola, un très grand nombre des disciples de José Kalupeteka a cru et reçu le baptême. Et les premiers cultes ont commencé à Paris, en France.

58 Toi qui trouves que le Message est dur, sache que toute parole de Dieu est faite de commandements. Et dès l'instant où tu as traversé la mer Rouge, tu ne peux plus retourner en Égypte. Tu dois regarder Canaan qui est devant toi. Derrière toi, c'est la mer Rouge, à gauche et à droite, c'est le désert du Sinaï. Sous tes pieds, ce sont les serpents brûlants et au-dessus de ta tête, c'est l'Ange. Et quiconque est frappé de mort par l'Ange va directement en enfer comme Coré, Dathan, Abiram, Uzza, Ananias et Saphira.

59 Et quand la terre s'ouvrit pour engloutir les milliers qui suivaient Coré et Dathan, que se passa-t-il ? La Bible dit que ceux qui n'étaient pas morts avaient pris la fuite, et alors le feu de Dieu descendit du Ciel et les consuma avec 250 sacrificateurs de Coré. Et ceux du côté de Moïse qui étaient indignés et murmuraient disant : « Pharaon et les dieux d'Égypte ne sont-ils pas mieux » ? Cela monta à Dieu et une maladie spéciale vint du ciel et fit 14.700 morts. Quand Dieu agit, prenez position pour Dieu sans tristesse ni murmure.

60 En tant que prophète, j'ai révélé tous les commandements de Dieu pour le Salut en notre temps. J'ai rétabli la confession publique. J'ai révélé de grands mystères de l'humanité. J'ai révélé des mystères du zodiaque et l'origine de la peau noire de l'Africain. J'ai révélé que les Africains noirs, quand ils étaient des Blancs, étaient les maîtres du monde et avaient enseigné les Grecs et bâti les pyramides d'Égypte mais c'est la malédiction de Cham qui les a rendus noirs et qui les a conduits à l'état sauvage après la sortie des Juifs de l'Égypte.

61 Vous ne savez pas tout le mal et les tortures que les ancêtres de Kunta Kinté et des Africains noirs ont fait aux Juifs en Égypte durant 400 ans. C'est pourquoi, derrière l'esclavage, la traite négrière, la colonisation et l'éternelle souffrance des Africains noirs, il faut voir ce que les ancêtres de ces Africains noirs ont fait aux Juifs durant les 400 ans d'esclavage des Juifs lorsque ces Africains noirs étaient des Blancs en Égypte.

62 Et vous qui combattez la révélation sur la malédiction de Cham et la race noire, la puissance de Dieu ne peut-elle pas faire cela ? Dieu n'avait-Il pas enlevé l'intelligence, la science et la raison à Nébucadnetsar dans Daniel 4 ? Et Nébucadnetsar, le grand roi de Babylone n'a-t-il pas trouvé sa demeure en brousse avec les animaux ? C'est ce qui arriva aux Africains noirs à cause de la malédiction de Cham lorsqu'ils étaient tous des Blancs et les maîtres du monde dans l'Égypte antique.

63 Ce sont les Blancs d'Égypte du temps des pharaons qui sont devenus les Africains noirs.

Et plus tard, à cause des Arabes qui les capturaient pour en faire des esclaves et leur tranchaient les testicules, ces Africains noirs avaient fui l'Égypte. Et alors les Arabes sont allés occuper l'Afrique du Nord et l'Égypte jusqu'aujourd'hui.

64 J'ai aussi révélé que la terre sera détruite à cause des homosexuels. Et donc l'humanité est face à deux options : soit l'humanité contraint les homosexuels qui veulent défiler à retourner sur leur terre antique de Sodome et Gomorrhe comme Israël, soit ces homosexuels restent dispersés sur la face de la terre et font leur Gay Pride et alors c'est toute la terre qui sera détruite.

65 Et c'est à cause de vos péchés que vous combattez les révélations de Dieu. Vous mettez des images et vidéos de sexe dans vos téléphones et ordinateurs, vous vous masturbez, vous portez votre bouche vers le sexe de votre conjoint et vous parlez quand un prophète parle ? Vous couchez avec des hommes et des femmes sans mariage, vous avez des rapports sexuels dans vos rêves, vous avez des pollutions nocturnes, vous êtes poursuivis en rêve, vous êtes immobilisés dans votre sommeil et vous parlez quand un prophète parle ?

66 Et je vous dis sans aucun doute qu'en dehors de ce Message, chaque habitant de la terre y compris les dirigeants religieux, les rois, les présidents, les footballeurs et les artistes souffrent sans exception dans leur corps et dans leur sommeil. Un disciple de Eckhart Tolle était tourmenté par des esprits mauvais, ses nuits étaient troublées mais après avoir cru en moi, il a brûlé tous les livres et audio de Eckhart Tolle et a été délivré.

67 Un autre homme m'a écrit. Il était furieux contre la confession publique. Il me disait : « Mes relations sexuelles avec mes sœurs et deux homosexuels et tous mes péchés que j'avais reconnus et confessés à mon père et à mon prêtre, n'est-ce pas suffisant » ? Puis il a dit : « Après l'église catholique, à cause de mes souffrances, je suis allé chez les luthériens, les baptistes, les presbytériens, les adventistes, les pentecôtistes, les témoins de Jéhovah, etc. y compris la foi Baha'ie et le Message de William Branham et David Owuor. Cela implique plusieurs baptêmes mais aucun changement. Aussi, je m'étais converti à l'islam car le prophète Muhammad a dit que cette conversion effacerait tous mes péchés. Et comme mon cas s'empirait, je m'étais tourné vers les psychiatres ».

68 Et à la fin de ses paroles, malgré qu'il rejetât la confession publique et mon Message, il me dit : « Prophète Kacou, je souffre, priez pour moi car je dois prendre plusieurs médicaments pour pouvoir dormir. Je dois prendre de l'Artane, Risperdal, Laroxyl, Equanil, Prométhazine et Gamalate ».

69 Et aussi, après Kacou 144 et 145, il m'a été rapporté qu'un musulman avait demandé dans un groupe islamique sur Internet si quelqu'un dans le groupe était immobilisé dans son sommeil ou avait des rapports sexuels en rêve ou des pollutions nocturnes. Et tous les membres du groupe, hommes comme femmes, ont répondu qu'ils souffraient de chacune de ces choses. Et c'est la condition de tous les habitants de la terre en dehors de mes disciples. Les habitants de la terre souffrent et pourtant ils ne veulent pas de prophète.

70 Et la Covid-19 frappe partout dans le monde mais mes disciples sont épargnés jusqu'à ce jour. Même en Inde, en Amérique et au Brésil, malgré les ravages, aucun de mes disciples n'est mort. Seulement au Mexique, sur le certificat de décès d'un Frère, il a été marqué : "Soupçon de Covid-19" alors qu'il n'était pas malade de la Covid-19. En dehors de cela, tous

mes disciples qui étaient malades de la Covid-19 en Asie, en Europe, en Amérique et en Afrique, même en réanimation ou sous respirateur, ma prière les a tous délivrés.

71 Dieu enverra mille typhons, mille inondations, mille tremblements de terre, mille pandémies, mille calamités sur les habitants de la terre, ils ne se repentiront jamais. Dieu réchauffera mille fois la terre jusqu'à les consumer, ils ne se repentiront jamais mais ils iront vers Satan et les religions. Il y a des impies qui ont fait de la religion un moyen d'enrichissement et de gloire. La terre est leur paradis. Et les habitants de la terre leur paient des impôts dans leurs temples, synagogues, églises et mosquées.

72 Apocalypse 16 dit que quand les anges déversaient les fléaux sur la terre, les habitants de la terre ne se repentaient pas mais ils injuriaient et blasphémaient contre Dieu. Tous ces pieux que vous voyez comme des agneaux dans ces religions y compris le christianisme, ce sont des ennemis de Dieu qui ne se repentiront jamais même si un ange descendait du ciel pour leur parler. La peur d'aller en enfer ne les habite point. Par exemple : Le Coran dit dans la sourate 19 :71, que Mahomet et tous les musulmans morts sont en enfer en attendant le jugement dernier mais malgré cela, des gens sont toujours musulmans.

73 L'enfer ne les inquiète pas. Ils sont même prêts à tuer celui qui leur dit la vérité pour les sauver. Et quand, à cause de la Covid-19, les Indiens jetaient leurs dieux dans les rues et dans le Gange, en tant qu'homme, j'avais pensé que c'était bien mais Dieu me révéla que ces Indiens faisaient cela dans un esprit de blasphème et d'injures contre tout ce qui est dieu. Et après la Covid-19, ils seront encore plus mauvais qu'avant.

74 Oui, la colère de Dieu visite la terre. Et toute la terre commencera à voir la main du Dieu Tout-Puissant. Avant moi Kacou Philippe, c'était la confusion sur la terre à cause des religions. Les religions ont renversé la foi en Dieu par un prophète vivant et corrompu la terre. Mais le temps est venu où Dieu va juger et châtier les hommes impies qui ont corrompu la terre, à commencer par les religions.

75 Il est le Dieu de Moïse et d'Élie. Il ne vient pas maintenant en tant que Dieu de miséricorde mais en tant que Dieu de Jugement. Et l'Esprit d'Élie et de Moïse a toujours tourmenté la terre. Et la Bible dit que quand Élie et Moïse moururent dans Apocalypse 11, ce fut une réjouissance sur la terre et les rois de la terre étaient contents et s'envoyaient des présents.

76 Et après vingt ans de prophétie, que dois-je encore révéler afin que la terre se repente ? Je ne sais pas. J'ai atteint mes limites. Et voici, il y a des impies partout, les homosexuels défilent partout et le monde devient de plus en plus mauvais et même dans mon Message, certains cachent leurs péchés au lieu de les confesser. Et c'est l'heure ultime où l'Ange du 24 avril 1993 doit entrer en scène.

77 Et si vous voyez les prémices de sa manifestation, c'est afin que vous ne soyez point tristes ou troublés comme les Juifs dans Nombres 16 quand l'Ange passera à l'autre phase. Soyez prêts pour supporter tout ce qui arrivera. Quand l'Ange frappera un païen, ennemi du Message, tu ne te réjouiras pas. Et si un jour, en plein culte, quelqu'un est frappé de paralysie ou de mort, ne soyez pas tristes et ne restez pas à la maison mais venez toujours au culte.

78 À présent, c'est une phase de repentance et de préparation que Dieu nous donne pour

lire, maîtriser et mettre le Message en pratique. Pour l’instant, il n’y a pas encore de paralysie ou de mort d’homme et les prédicateurs impies ont des pieds pour courir et fuir précipitamment la chaire mais le temps vient où ils tomberont à la chaire. Après la phase actuelle, quand la crainte et la peur sembleront disparaitre du camp alors l’autre phase, la phase ultime commencera. La phase ultime doit être silencieuse, sans bruit. Et moi-même, je ne dois pas en parler.

Le Message de Matthieu 25:6 - Texte intégral
KACOU 149:LES RÊVES ET LE JEÛNE DANS LE PLAN DU SALUT

Paroles que le prophète Kacou Philippe a prononcées, le 07 novembre 2021

1 Paroles que moi, le prophète Kacou Philippe, j'ai adressées de la part de Dieu, le 07 novembre 2021, à tous ceux qui ont l'amour de Dieu en notre génération.

2 Avant toute chose, je voudrais demander à tous ceux qui croient en moi et qui auront part avec moi au paradis de m'appeler : "Frère Philippe". Et étant à la chaire, s'adressant aux Frères et Sœurs, vous ne devez plus dire : "Le prophète dit" mais "Frère Philippe dit". C'est maintenant une doctrine mais il n'y a pas de confession si ayant dit : "Le prophète dit", vous avez aussi dit : "Frère Philippe dit", pendant la prédication.

3 Et maintenant je voudrais parler des rêves. C'est un sujet qui devrait être abordé dans les églises et religions. Si un dirigeant religieux n'interprète pas les rêves, c'est un homme sage et prudent. Néanmoins, tout dirigeant religieux honnête devrait montrer l'importance des rêves et visions à ses fidèles.

4 Sachez que les rêves qui se font en Afrique sont les mêmes rêves qui se font en Europe, en Amérique et en Asie. Les brahmanes et les Arabes sont poursuivis en rêve, ont des rapports sexuels en rêve et ont des pollutions ou sont immobilisés dans leurs sommeils comme les dalits, les parias et les Africains noirs. Et le langage des rêves est universel. Dieu n'est pas dans nos racismes et mépris. Les maladies qui tuent les chrétiens tuent aussi les musulmans, les hindous, les bouddhistes et les confucianistes. Et le remède qui guérit les uns, c'est le même remède qui guérit les autres. Il n'y a qu'un seul Dieu et un seul chemin pour le paradis de Dieu.

5 Et tout ce qui est malédiction comme la peau noire de l'Africain noir n'entrera pas au paradis. Au paradis, il n'y aura pas les maladies, la haine, les crimes, le lingala et les langues que nous parlons ici. Il n'y aura plus d'infirmité, plus de bégaiement et de peau noire. Le même soleil, la même lune et les mêmes étoiles sont au-dessus de nous tous quelle que soit la race, la nation ou le continent. Et les étoiles, les nébuleuses et leurs constellations ont les mêmes significations partout. Et j'ai expliqué que les sept âges de l'Église sont les sept étoiles-sœurs de la constellation des Pléiades.

6 Les Pléiades sont un type de la sainte Église. C'est l'amas d'étoiles le plus connu et visible à l'œil nu. Et depuis l'Antiquité, l'apparition des Pléiades marquait le début des moissons et de la pêche. Les Pléiades sont sept sœurs. Et autour de chacune de ces sept étoiles, il y a un amas ou une nébuleuse d'étoiles. Et les nébuleuses sont différentes les unes des autres.

7 Et des sept étoiles-sœurs des Pléiades, il y a d'abord l'étoile Mérope qui est Éphèse. C'est une étoile de couleur bleu-blanc. Puis l'étoile Électra qui est Smyrne, de couleur rouge-sang à cause de la persécution romaine. C'est l'âge de Dioclétien et le commencement du cheval roux d'Apocalypse 6. Puis vient l'étoile Sélèna qui est Pergame, une étoile bleu-blanc. Puis Taygète qui est Thyatire, de couleur bleu-blanc. Puis Stérope qui est Sardes, de couleur bleu-blanc, c'est l'âge de John Wyclif au Nord, en Europe. John Wyclif est le père de Jean Huss, Martin Luther et Jean Calvin. John Wyclif est l'étoile brillante du protestantisme. Et après Stérope vient Maïa qui est Philadelphie, de couleur bleu-blanc. Et enfin Alcyone qui est Laodicée, une étoile bleu-blanc. Ces choses ne sont écrites nulle part.

8 Maintenant, voir assez de rêves dépend de la distance entre votre conscience et votre subconscient selon que Dieu vous a créé. Plus votre conscience est proche de votre

subconscient, plus vous devez voir de songes et de visions. Et les prophètes ont leur subconscient très proche de leur conscience, c'est pourquoi ils peuvent voir des visions sans dormir. C'est Dieu qui les a créés ainsi. Et les rêves prémonitoires qui s'accomplissent disent qu'il y a un Dieu qui sait toute chose d'avance, même si certains de ces rêves viennent du diable.

9 Ensuite, voir assez de rêves dépend de vos actes, paroles, occupations et soucis sur la terre. Cela peut venir aussi de l'influence spirituelle de personnes proches de vous. Regarder des films païens ou participer à des cérémonies, manifestations ou causeries païennes, c'est permettre à Satan de vous donner des rêves diaboliques.

10 Et pour éviter la multitude des rêves résultant des actes et paroles et tout ce que nous voyons et pour méditer sur ce qu'ils voyaient, les prophètes se retiraient seuls dans le désert ou sur les montagnes. Et moi aussi, en tant que prophète, je dois me garder de tout bavardage et action inutile pour éviter les rêves multiples et inutiles. Les anges ne bavardent pas.

11 Les rêves sont l'ensemble de tout ce que nous voyons dans notre sommeil. Et le songe est un rêve prémonitoire et prophétique. Rêve et songe sont deux mots comme : "mari" et "époux". L'homme est passé des songes aux rêves après la chute en Éden. Et la multitude des rêves est la conséquence du péché de Ève avec le serpent.

12 De toute la création, le serpent est la créature qui rêve le plus. Et la multitude des rêves vient de toute image et vidéo impures, et tout livre et vidéo religieux. Les livres et vidéos religieux sont des collyres de Satan pour vos yeux. Et le collyre de William Branham a été retiré de la terre et remplacé depuis le 08 juillet 2002.

13 D'abord, retenez que tout rêve vient d'une source d'intelligence. Derrière tout rêve, il y a une intelligence comme derrière tout élément de la création, il y a une intelligence. Et donc tous les rêves sont inspirés soit de Dieu, soit du diable. Même si vous pensez que cela est dû à une maladie, un médicament ou une occupation de la journée, il y a une intelligence derrière cela.

14 Tout rêve a un but. Et l'oubli des rêves vient de notre indisposition spirituelle. Et il n'y a pas de rêve qui ne soit pas intelligible comme aussi il n'y a pas une langue parlée sur la terre qui ne soit pas intelligible. Et les rêves sont une langue comme les signes des sourds-muets. Les rêves sont une langue comme les étoiles et leurs constellations et nébuleuses.

15 Un rêve est une phrase. Et c'est selon le rêve que vous saurez la signification des éléments de ce rêve. C'est une langue entre le monde spirituel et le monde charnel des humains, des oiseaux, des poissons et des animaux. Un dictionnaire d'interprétation de rêves et visions ne peut pas être établi. Et les rêves que Dieu nous donne ne sont pas au-delà de notre capacité de compréhension.

16 Maintenant, le diable est l'accusateur et il peut vous montrer des rêves pour vous tenter, vous tromper ou vous accuser. Mais ayant cru au prophète vivant de votre temps et marchant selon la volonté actuelle de Dieu, ne soyez pas troublés. Dans la suite, je vais parler des rêves venant de Dieu.

17 Et si vos actes ne sont pas bons et que vous demandez une révélation à Dieu, Dieu peut

permettre à Satan de vous répondre comme dans 1 Rois 22. Mais quand j'ai écouté vos rêves, presqu'eux tous venaient de Dieu dans le but de vous délivrer et purifier, même ceux que vous preniez pour des cauchemars. Je n'ai pas vu de sorcellerie ou de divination. Et un rêve qui se répète est souvent un message de Dieu.

18 Daniel 12 :10 dit que les méchants de la terre c'est-à-dire les membres de l'islam, du christianisme, du judaïsme, de l'hindouisme, du bouddhisme, du jaïnisme, du confucianisme, du taoïsme, du shintoïsme, du bahaïsme et du sikhisme ne comprendront pas mais les sages qui suivent le prophète vivant de leur temps comprendront et seront purifiés et blanchis et affinés.

19 Dieu parle à chacun selon les symboles, les personnages, les lieux et les actions qui lui sont familiers et compréhensibles. Quand un animal ou un homme t'a agressé dans un rêve, arrête de penser que c'est un sorcier. Mais demande-toi qui est-il et pourquoi a-t-il pu t'agresser.

20 Si une personne avec qui tu as péché revient vers toi, tu verras un chien ou un serpent en rêve. Et si tu repousses cette personne, tu verras en rêve que tu as tué ou blessé ce chien ou ce serpent. Manger beaucoup en rêve exprime que tu es charnel mais manger tout juste exprime l'attribut d'un péché ou autre chose qui n'est pas en rapport avec un péché. Les petites eaux symbolisent la parole de Dieu ou du diable selon qu'elles sont propres ou sales tandis que les grandes eaux, c'est la mondanité ou les soucis de ce monde.

21 Et quand tu vois un rêve mystérieux, prie pour en avoir l'interprétation. Un Frère m'a raconté un rêve. Il était en voyage et il est entré dans une maison construite sur sa route et la maison était sans meuble et il ne trouvait pas de moyen pour traverser la maison alors que sa destination était tout juste derrière la maison. Et quand j'ai prié, j'ai vu le même rêve. Je suis entré dans la maison sans meuble ayant plusieurs appartements et j'ai vu que les murs des appartements étaient recouverts de pages Web multicolores. Je sors de tel appartement et j'entre dans tel autre appartement mais impossible de franchir le bâtiment et je me suis réveillé.

22 Et je lui ai dit : Frère, la maison construite sur ta route, c'est l'influence de l'internet dans ta vie. Et les appartements dans lesquels tu rentrais et sortais, ce sont les sites et pages Web. Mais ce Frère pouvait prier et Dieu lui montrerait un autre rêve plus facile à comprendre.

23 Mais Dieu rend les choses plus faciles pour les prophètes jusqu'à leur parler directement sans symbole. Dieu a dit : « Je parle bouche à bouche avec Moïse ». Et si vous êtes un méchant, tout sera difficile et à l'envers pour vous au point que vous verrez en rêve une fête alors que ce sont des funérailles.

24 Mais je ne dis pas que se perdre dans une maison en rêve signifie forcément l'internet. Par exemple, à cause de Kacou 142, vous ne pouvez pas dire que tout rêve de tunnel est du diable. Un Frère du Gabon avait expliqué à son apôtre disant : « Dans un rêve que j'ai vu en 2002, je devais suivre un homme vêtu de blanc sans regarder ni à droite, ni à gauche, ni en arrière. Et dans le rêve, je traversais, avec l'homme, un tunnel noir et la blancheur de l'habit de l'homme me servait de lumière.

25 Et quand je regardais à gauche ou à droite, je voyais toutes sortes de pommes et fruits mûrs et alors l'écart se creusait entre moi et l'homme. Puis je regardais les pommes et elles

devinrent de très belles jeunes filles et l'une d'elles m'a dit avec sourire : « Nous sommes prêtes pour tout ce que tu désires ». Et quand je me suis arrêté, je ne voyais plus l'homme vêtu de blanc ». Comme en Éden, ces fruits ou pommes se rapportent au sexe mais ils pouvaient se rapporter aux dirigeants religieux et leurs prédications.

26 En dehors des symboles dans les rêves, il y a aussi les actions. Par exemple : Tomber dans le vide, c'est une chute dans l'échelle de la spiritualité. Se voir à l'école, à la cour familiale ou sur le lieu de ton enfance, ce sont des niveaux de spiritualité pour voir des choses à corriger. Mais cela se trouve sur la ligne du Salut. Et derrière ces choses, se trouvent la perdition et l'enfer.

27 Mais être immobilisé ou paralysé dans son sommeil, être poursuivi, s'envoler en rêve, avoir des rapports sexuels en rêve, être dans l'obscurité, être perdu en brousse ou dans un lieu inconnu, voir des serpents, des chiens et des animaux qui t'attaquent, tomber dans un trou, ce sont des signes qui indiquent que tu es sur le chemin de l'enfer. Être dans l'obscurité, c'est être dans le péché. Toutes ces choses n'arrivaient pas à Adam et Ève avant le péché. Et Dieu permet que tu voies ces choses dans le but de changer ta vie.

28 Rien ne peut poursuivre celui qui marche selon le Message du prophète vivant de son temps car l'Ange de Dieu campe autour de lui. Quand tu es poursuivi ou immobilisé dans ton sommeil ou tu as des rapports sexuels en rêve, cela signifie que Satan a le pouvoir sur toi et que tu iras en enfer si tu meurs dans cet état. Et la délivrance, c'est uniquement dans le Message du prophète vivant de ton temps.

29 Plusieurs ont rêvé qu'ils étaient dans une classe d'examen et cherchaient leur stylo ou leur feuille d'examen ou leur stylo n'écrivait pas ou un vent venait souffler leur feuille pendant que les autres écrivaient. D'autres voyaient flou ou n'avaient pas étudié ou avaient oublié ou ne connaissaient pas ou n'avaient pas assez de temps pour écrire. D'autres recomposaient pour le même examen. D'autres étaient à la maison ou étaient en retard ou cherchaient leur salle ou table d'examen pendant que les autres écrivaient.

30 Toutes ces choses indiquent votre échelle ou niveau de spiritualité sur le chemin du Salut et disent aussi que la capacité de bien faire se trouve entre vos mains. Après 1993, je me suis toujours vu en rêve à l'université bien que je n'aie jamais fait l'université. En rêve, vous ne devez pas être dans un lieu d'enfance ou dans une école inférieure à votre niveau scolaire. Il est vrai que nous ne parviendrons pas à la perfection totale avant notre mort mais chaque jour, nous devons poursuivre la perfection jusqu'à mourir avec le souci de la perfection.

31 Ainsi, ayant cru en ce Message, vous ne devez plus être troublés car la marche continue et du jour au lendemain, vous pouvez passer d'un niveau à l'autre. Avant le 24 avril 1993, malgré que je n'avais jamais bu, fumé ou connu de femme, j'étais païen et presque toutes ces choses que vous vivez en rêve, je les vivais aussi et je marchais vers l'enfer. Mais la même grâce qui m'a sauvé vous sauvera car la foule du 24 avril 1993, c'est vous.

32 Les rêves réguliers de divination des évangéliques n'existent pas ici au Message. Et ayant cru au Message, faire des rêves n'est pas mauvais et vous pouvez écrire un rêve que vous trouvez important. Tout humain est créé de sorte à pouvoir rêver. Demandez à Dieu de vous donner l'intelligence pour comprendre vos rêves. Les rêves peuvent venir vous tenter, vous prévenir ou vous interpeller sur un péché que vous ignorez. Les rêves font partie des dons

que Dieu nous a donnés pour nous conduire à Lui. Par exemple, quelqu'un dira : « Depuis que je suis dans cette église ou religion, je fais trop de cauchemars. Ma place n'est pas ici ».

33 Et si dans un rêve, vous êtes en train de vous laver dans une douche sale ou avec de l'eau sale alors, vous savez que votre lieu d'adoration n'est pas bon ou ce que vous appelez parole de Dieu dans votre église ou religion n'est pas la parole de Dieu. Ou si vous rêvez que vous n'avez pas de dents ou vous perdez des dents, cela veut dire que les prédications que vous écoutez, c'est du biberon.

34 Et les épîtres de Paul sont les biberons qui ont nourri l'Église à l'état de bébé. Et 2000 ans plus tard, l'Église ne peut pas se nourrir des biberons de Paul. Et ici au Message, si dans votre assemblée, on vous prêche des prédications trop faibles, vous pourriez perdre des dents en rêve. Et selon le niveau de votre assemblée, elle peut prendre l'aspect d'une église évangélique. Un véhicule ou une foule peut exprimer votre assemblée.

35 Nous croyons tous au Message mais chaque assemblée a son niveau de spiritualité. Vous pouvez rêver et selon le rêve, votre père que vous voyez, c'est votre pasteur. Et les parents que vous voyez dans votre cour familiale, ce sont les membres de votre assemblée. Et les parents morts sont les ramassis et les ouvriers de péchés dans votre assemblée.

36 L'interprétation d'un rêve est selon un domaine. Un Frère récidiviste m'a dit : « Frère Philippe, pitié, j'ai besoin de délivrance. Dans mes rêves, je vois toujours que je suis mort, on m'enterre, on met les briques, et le ciment et le carreau sur ma tombe. Et étant dans la tombe, je me réveille, je casse la tombe et je sors. Et ce rêve se répète et se répète ». Et je lui ai dit : Frère, la mort dans ton rêve, c'est la sanction dehors lors de la confession publique. Et la sortie de la tombe, c'est le retour en assemblée. Et cette interprétation sera différente dans le domaine de la science, de la musique, de l'astrologie, des finances ou autres.

37 Tout ce que nous vivons, c'est une mise en scène de ce qui a été déjà tracé dans la pensée de Dieu avant la fondation du monde. Et en l'an 2000, avant que je ne prenne Séphora en mariage, j'avais rêvé qu'elle et moi devions nous marier sur une pinasse flottant sur les eaux. Et quand je suis arrivé dans la pinasse, il m'a été dit qu'elle était déjà venue prendre sa bague et qu'elle était déjà repartie. Et ma bague m'a été remise et je me suis réveillé.

38 Et le jour suivant, j'ai vu en vision une petite fille d'environ cinq ans à l'emplacement où la Sœur Rosine habitait avec ses parents adoptifs. Je n'avais pas compris alors que c'était une vision de Kacou 111 :11. Et le mariage sur la pinasse avec Séphora n'avait fait que vaciller jusqu'à se renverser. Et plus tard, en octobre 2016, la Sœur Rosine est venue comme l'Épouse en notre temps, venant après la souffrance de Christ.

39 Et le 28 octobre 2021, j'ai conduit la Sœur Rosine à son vrai père que je voyais pour la première fois. Elle ne l'avait pas reconnu quand elle l'a vu. Et il m'a accueilli en tant que prophète. En 2018, quand les parents adoptifs pourtant branhamistes le poussaient avec insistance à me conduire devant le tribunal, il leur avait répondu : « Non ! Comme il dit être un prophète de Dieu, laissons tout entre les mains de Dieu ». Et il resta ferme sur cette position. Que Dieu lui rende cela.

40 Et le 28 octobre 2021, il a dit : « Pour la dot, je ne suis pas religieux mais je ne peux pas fixer de dot à un prophète, tout ce qui lui plaira de me donner comme dot, je l'accepterai ». Et pourtant imprévue, la dot fut faite à l'instant, de façon symbolique, sans aucune

cérémonie de tradition ou coutume, sans musique.

41 Je n'ai jamais vu cela et je n’ai jamais entendu ou appris qu'un homme donnant sa fille en mariage ait dit une telle parole. Nous étions tous dans la joie. La nourriture était abondante. Et il n'y a pas eu d'alcool durant toute la cérémonie malgré la présence du chef du village.

42 Ainsi, Dieu m’avait montré Kacou 111 :11 depuis l’an 2000. On ne doit donc pas attribuer tous nos rêves au diable. Le Frère Octavious avait fait un rêve, longtemps avant Toninho. Il a dit : « J'ai rêvé que nous étions rassemblés autour du prophète Kacou Philippe et un homme ivre est arrivé en dandinant. Il parlait comme le prophète Kacou Philippe. Puis, il a uriné sur mes oreilles et sur la tête de certains d’entre nous et nous l’avons suivi. Il nous a conduits dans une maison ayant des escaliers. Et la porte s'est refermée sur nous. Et voici, l'homme ivre est devenu un zombie et j'ai vu que tous ceux qui étaient autour de lui n'étaient pas des humains. Et il m’a semblé que j'étais en enfer. Et je me suis réveillé ». Et grâce à ce rêve, le Frère Octavious n’a pas suivi Toninho.

43 Et le Frère Bonmashie du Zimbabwe m'a dit : « Prophète, en 1996, j'étais un petit enfant avec mon grand-père et j'ai vu un homme marchant sur le plâtre du ciel, la tête renversée. Et j'ai crié : « Voici Daniel ! voici Daniel ! ». Mais mes parents ne regardaient pas ». Et c'est à cause de cette vision qu'il a cru au Message. Il savait qu'un jour, le prophète Daniel marcherait sur la terre. Les rêves sont des panneaux de signalisation dans notre marche vers Dieu.

44 Vous dites : « Je crois que j'ai besoin de délivrance, j'ai vu un chien en rêve ». Non, le rêve t'a juste averti. Le rêve peut te rappeler ou te prévenir sur un péché afin que tu le confesses ou que tu l'évites. Comme en Éden, c’est avec la sexualité et les églises et les religions que le serpent apparaît dans les rêves. Et avant ou après un péché de sexe, tu verras un serpent ou un chien. Et le chien est celui qui retourne au péché qu’il a vomi.

45 Une fille vierge qui se garde des attouchements sexuels et des images et vidéos de sexe ne peut jamais avoir de rapport sexuel en rêve. Jamais. Mais si elle fait ces choses, elle peut avoir des rapports sexuels en rêve. Et Hollywood et les studios de films que vous voyez, ce sont des égouts de démons.

46 Sachez que nous soupirons après la perfection totale mais nous n'atteindrons que la limite de la perfection que Dieu a tracée pour notre temps. Chaque classe scolaire a ses limites et chaque âge de l’Église a sa limite de perfection. Pergame n’atteindra pas la perfection de Laodicée. Et nous n'atteindrons pas la perfection du chant du coq. C’est pourquoi, si vous marchez selon le Message, ne soyez pas troublés par les rêves que vous voyez.

47 Et au jugement, tu ne répondras pas pour un péché commis en rêve mais Dieu te dira : « Je t'ai averti en rêve sur tels péchés, pourquoi ne m'as-tu pas écouté » ? Tu diras : « Je voyais les rêves mais je ne les comprenais pas ». Or la compréhension de ces rêves n'était pas plus difficile que tout ce que tu as étudié à l'école ou tout ce qui t’a occupé sur la terre.

48 Si tu parviens à parler toute une langue qui n'est pas ta langue maternelle alors, si tu veux, tu peux comprendre tes rêves. Dieu ne te donnera pas des rêves que tu ne peux pas comprendre. Job 33 dit que dans un songe ou dans une vision de nuit, quand les hommes dorment, Dieu leur parle plusieurs fois et ils n’y prennent pas garde.

49 Quand tu dis : « Ô prophète, j’ai rêvé que mon téléphone était perdu ou j’ai rêvé que j’avais un serpent dans ma chambre ou dans mon sac ». Tu n’as pas besoin d’un prophète pour savoir que le téléphone est ta communion avec Dieu ou que le serpent dans ta chambre est ton conjoint, ta télévision ou quelqu’un qui vit dans ta maison.

50 Bien, maintenant, je vais parler du jeûne. Le jeûne est un attribut de la sanctification comme la confession publique. C'est pourquoi tout chrétien doit jeûner. Et vous ne devez pas craindre les jeûnes. Même si après avoir cru en moi, tu es délivré de l'alcool, de la cigarette et de la masturbation et que le diable ne t'immobilise plus dans ton sommeil, sache que le jeûne te concerne aussi. Je sais que vous êtes sauvés, c’est pourquoi vous étiez dans la foule du 24 avril 1993 mais notre but doit être la première résurrection avec les vierges sages.

51 C'est le sang du Seigneur Jésus à la croix qui efface les péchés de l’humanité. Mais comment parvient-on à la croix ? Et comment obtient-on le Salut ? En ton temps, Dieu enverra un prophète comme un émissaire pour te dire ce que tu dois faire. Et le temps est maintenant venu où cet émissaire te dit que tu dois jeûner.

52 Et si tu es un prisonnier, le roi peut signer un décret pour ta libération. Mais, toi, tu ne dois pas dire aux gardes de la prison : « Ouvrez ma cellule de prison, le roi dit que je suis libre ». Non. Mais un émissaire du roi doit d'abord venir te faire signer des papiers. Ensuite, il y aura plusieurs processus qui peuvent prendre plusieurs jours avant que tu ne sortes de la prison.

53 Et cet émissaire, c'est le prophète vivant de ton temps. Et le document, c'est son Message. L’émissaire te dira : « Prends le baptême ! ». Ensuite, il te dira : « Fais la confession publique ! ». Et maintenant, il te dit : « Fais le jeûne ! ». Si tu refuses, tu périras en prison malgré le décret du roi.

54 Les rêves nous rappellent que le péché se couche devant notre porte et que nous devons demander à Dieu de nous garder purs. Si vous avez commis un péché, sachez que si Dieu a écouté Achab dans 1 Rois 21 à cause de son jeûne, Dieu peut vous écouter aussi. Mais le jeûne ne peut pas effacer un péché. Dieu a dit à Élie : « Parce que Achab s'est humilié dans le jeûne devant moi, je ne ferai pas venir le mal en ses jours ; mais dans les jours de son fils ». Le pardon des péchés se trouve dans la confession publique et non dans le jeûne. À cause du jeûne, Dieu avait juste suspendu le châtiment mais un jour, ce châtiment avait fini par s'abattre sur Achazia, le fils d’Achab.

55 Lors du jeûne, en plus de se brosser les dents, vous pouvez vous rincer la bouche avec de l'eau ou un produit au cours de la journée si vous n’avez pas une bonne haleine. Et cela n’arrête pas le jeûne. Aussi, j’avais pensé qu’il était bien de ne pas se laver durant le jeûne mais il ne doit pas en être ainsi. Vous pouvez vous laver.

56 Bien. Le jeûne classique commence au plus tard à 21h et prend fin le lendemain soir, à la tombée de la nuit entre 18h et 21h. Pour un jeûne qui va s'étendre sur plusieurs jours, à la tombée de chaque nuit, vous pouvez soit boire de l'eau ou des jus, soit manger des fruits ou prendre un repas complet, soit faire le jeûne à sec c’est-à-dire, ne pas boire ni manger durant toute la période du jeûne. La victoire sur la faim, c'est dans la prière. Je regardais dans le ciel, et sous les chants de : "Bénissez le Seigneur !", un ange s'est saisi d'un énorme

margouillat et l'a tué à l'aide d'une faucille sans que le margouillat ne puisse lui résister. Et le corps du margouillat céleste tomba sur la terre.

57 Vous ne devez pas informer tout le monde que vous jeûnez. Le jeûne peut être individuel ou collectif mais jamais obligatoire. Et un couple ou une assemblée peut décider ensemble de jeûner. Nul ne doit mettre un Frère ou une Sœur sous un jeûne pour quelque raison que ce soit. Et vous ne pouvez pas jeûner au lendemain d'un acte sexuel ou avoir un acte sexuel pendant le jeûne. Selon que vous êtes conduits, vous pouvez faire un jeûne de 1 jour ou faire un jeûne de plusieurs jours ; par exemple : 7 jours, 21 jours, 28 jours ou 40 jours.

58 Et pendant le jeûne, si vous mangez par erreur et que vous vous rappelez du jeûne et vous arrêtez aussitôt de manger, le jeûne continue même si vous en avez avalé. Les menstrues survenues pendant le jeûne n'arrêtent pas le jeûne. On peut prier pendant ou après la rupture du jeûne selon qu'on est conduit mais on ne peut pas arrêter subitement un jeûne sous prétexte qu'on est exaucé ou qu'on faisait demi-journée de jeûne. Sauf pour raison de santé, ne pas accomplir un jeûne qu'on a commencé ou décidé, c'est un péché à confesser.

59 Maintenant, quel jour faut-il choisir pour son jeûne ? Le jeûne étant un jour de deuil et de tristesse, le jour idéal est le vendredi ou un autre jour mais pas le dimanche, jour de la résurrection du Seigneur Jésus sauf si c'est un long jeûne, au-delà de 1 jour.

60 Le vendredi est le jour saint de toutes pratiques sataniques depuis l'Antiquité. Le Seigneur Jésus a été crucifié un vendredi 13. Et j'ai été mis en prison un vendredi 13. C'est le jour saint des féticheurs, des chamanes, des nganga, des sangoma et des mystiques et des religions et adorations sataniques.

61 Et durant un jeûne, vous pouvez devenir soit le terrain du Saint-Esprit de Dieu soit le terrain d'un démon. C'est pourquoi, quand dans le passé, vous avez été utilisé par un saint-esprit dans une église évangélique, c'est par là que vos supplications doivent commencer afin que Dieu vous en délivre.

62 Un saint-esprit évangélique sait que sa place n'est pas ici mais il tentera de se saisir de vous pour vous humilier et jeter le doute et le discrédit sur le Message. Mais le véritable Saint-Esprit peut aussi venir sur vous et vous délivrer et vous guérir et vous donner d'être une bénédiction pour les enfants de Dieu.

63 Le jeûne attire sur soi la miséricorde, la grâce et la pitié de Dieu. C'est aussi un moment de méditation et d'engagement. C'est un signe de grande tristesse. C'est le moment où le pécheur crie à Dieu disant : « Ô Dieu, Toi l'Ange et l'Agneau, vois ma condition. Je veux le bien mais le mal est attaché à moi. Ô Dieu de grâce et de miséricorde, qui est-ce qui me délivrera si ce n'est Toi ! ». Et quelqu'un peut même recevoir la guérison, la délivrance ou la bénédiction durant ou après le jeûne sans imposition de mains et ces rêves de chiens et de serpents disparaitront de sa vie.

64 Le mois passé, un homme m'avait demandé de prier pour son fils atteint de folie. Son fils était violent et mangeait dans les poubelles. Au lendemain de ma prière, le fou est resté couché sans manger et sans boire et cela avait duré six jours et six nuits.

65 Et le matin du septième jour, il s'est levé et il est allé demander la date du jour à son père.

Son père lui a dit : « 22 octobre 2021 ». Il a demandé : « Est-ce bien aujourd'hui que finit le jeûne que le prophète Kacou Philippe m'a donné » ? Son père a répondu : « Non, personne ne t'a donné de jeûne ». Et il a mangé et il parlait avec lucidité. Et son père était très content, voyant que son fils était complètement guéri de la folie.

66 C'est avec Israël que se trouvait la puissance de Dieu à cause de la sainteté mais pas avec les Cananéens que sont aujourd'hui les églises et les religions que vous voyez sur la terre. Ces églises et religions, ce sont des porcheries. Et les films et images pornographiques et les appels vidéo de nudité, c'est leur nature. Mais la sainteté a toujours été avec Israël. C'est pourquoi j'ai décidé que même nos Sœurs coiffeuses ne doivent pas vendre ou tresser les faux cheveux. Il y va de même pour la vente de cigarettes et boissons alcoolisées.

67 On ne peut pas jouer aux cartes, ludo, damier, même entre des Frères. Ce sont des portes de légèreté et de péchés. Aussi, la révélation est progressive et ce chapitre de Kacou 149 sort comme un décret pour interdire le baptême de toute femme ayant des rapports sexuels avec un homme qui ne l'a pas dotée. Et les Sœurs qui sont déjà baptisées sans dot et qui ont des rapports sexuels ne doivent plus se confesser.

68 Et un Frère ou ministre qui demande à une Sœur de laver ses habits, de préparer la nourriture chez lui ou de prendre soin de sa chambre, c'est une tentative de péché de sexe. Il doit se confesser. Mais avec votre permission, votre femme ou votre servante peut faire ces choses pour un Frère. Et votre femme peut demander à une Sœur vivant sous votre toit de les faire pour vous ou pour un Frère. Un Frère ne peut pas avoir de rapprochement avec une Sœur qui n'est pas sa femme.

69 Désormais, j'interdis dans le Message l'utilisation de tous les sites, navigateurs et plateformes portés vers des photos et vidéos de nudité. C'est pareil pour des réseaux sociaux impurs comme Instagram, Snapchat, Likee et Tik Tok et autres. Évitez de les avoir dans vos téléphones. Et parlant d'images et de vidéos impures dans les confessions publiques, nous devons faire la précision. Il faut dire s'il s'agit d'images ou de scènes impures isolées dans un film ou s'il s'agit d'images ou de vidéos pornographiques.

70 Le jeûne ne peut jamais remplacer la confession publique comme demander pardon à quelqu'un pour le mal qu'on lui a fait n'annule pas la confession publique. Vous pouvez jeûner et adresser des supplications à Dieu avant ou après la confession d'un péché.

71 Vous pouvez jeûner et supplier Dieu de vous délivrer d'un péché, d'un esprit, d'une maladie ou d'une malédiction et Dieu le fera à l'instant ou en son temps. Ne commettez pas de péché en toute conscience pour ensuite aller jeûner. Sous la loi, celui qui commettait un péché en toute conscience, on le lapidait. Mais ici sous la grâce, on lui donne une sanction.

72 Pendant le jeûne, vous pouvez prier pendant la journée ou la nuit selon que vous êtes conduits. Ne soyez pas un disciple qui ne prie pas. Et on peut aussi servir Dieu dans le jeûne et la prière. Et Colossiens 4 parle d'Épaphras, combattant pour Christ dans le jeûne et la prière. Et Luc 2 :36 dit que Anne était dans le temple servant Dieu jour et nuit, dans le jeûne et la prière.

73 Et aussi, nous croyons aux dons spirituels. Et si pendant la prière un don agit, attendez et laissez agir le don. Un don de Dieu agit de façon claire et rapide. Et si une manifestation prend assez de temps et devient lassante, les diacres doivent intervenir pour calmer la

personne. Et lors d'une manifestation, toute personne peut intervenir comme diacre pour que quelqu'un ne tombe pas avec violence. Et tout prédicateur peut chasser un esprit mauvais qui se manifeste mais cela ne doit pas dépasser trois minutes.

74 Un ministre d'Éphésiens 4 ne peut pas imposer les mains pour une charge ou consacrer un autre ministre d'Éphésiens 4. L'imposition des mains a la même valeur qu'un baptême d'eau. C'est un moment de délivrance et de baptême du Saint-Esprit ou de transfert d'esprits mauvais. Un impie peut te baptiser et te rendre impur et envoyer des démons et des cauchemars dans ta vie. C'est pourquoi, si vous estimez que vous avez un problème spirituel, ne baptisez personne, n'imposez les mains à personne peu importe la raison.

75 Au baptême, des prédicateurs ont transféré des démons à d'innocentes âmes qui ont fini par quitter le Message à cause de cela. Et celui qui apporte des démons par son baptême peut aussi apporter des démons par ses prédications. Et je prie que ce temps de jeûne apporte la délivrance et le Saint-Esprit à chaque âme souffrant d'un faux baptême. Que le Saint-Esprit vienne en nous et combatte pour nous. Et toi, quand tu baptises et que les personnes ne sont pas délivrées, tu dois aussitôt arrêter de baptiser et Dieu te fera grâce.

76 Pendant que le Seigneur Jésus est en Israël, à cause de l'atmosphère spirituelle, tu ne dois pas quitter Israël pour aller en Égypte à cause des soucis de la vie. Et Dieu peut envoyer un rêve pour vous prévenir.

77 Et j'ai la conviction que des témoignages viendront de partout. Nous sommes faibles mais nous sommes le peuple bien-aimé de Dieu sur la terre en cette génération. Ce que vous voyez ici dans ce Message de Matthieu 25 :6, c'est le sommet de la sainteté sur la terre. C'est ce qu'il y a de saint sur la terre. Et Balaam depuis le sommet du Pisga et depuis le sommet du Péor regardait Israël et voyait un peuple saint. Et j'ai vu cela à travers ces milliers de songes et visions que j'ai reçus de vous durant le mois d'octobre 2021.

78 Et plusieurs de ces rêves et visions, datant d'avant 1993 ou 2002 ou venant de personnes païennes qui n'avaient jamais entendu le nom Kacou Philippe sont prophétiques et prémonitoires comme ceux de Joseph et de Nébucadnetsar dans la Bible. Ces songes et visions venant de Dieu montraient dans les détails ma mission prophétique et ce qui viendra dans la suite des temps après moi. Dieu a montré toute notre marche vers le paradis. Et cela, de façon plus claire et plus précise que le livre d'Apocalypse.

79 Et les plus importants de ces songes et visions constituent un véritable trésor spirituel et je les ai recueillis dans un registre personnel. C'est encore une évidence de notre rédemption. C'est différent d'un dirigeant religieux qui dit à ses fidèles : « Priez pour que Dieu vous révèle si nous sommes dans sa Volonté ».

80 Ces rêves montraient dans les détails les choses passées et présentes et futures. Même ce qui arrivera après notre mort. La Sœur Laure Edziang m'a dit : « Frère Philippe, je ne savais rien de Dieu et je n'avais jamais été dans une église et j'ai rêvé et voici, nous étions rassemblés au-dessus de la terre. Et il y avait parmi nous, des blancs, des métisses, des noirs, des grands, des petits, des gros, etc. Et j'ai demandé : « Où est l'homme qui nous a conduits ici ? Et il m'a été dit qu'il est retourné sur la terre pour sauver d'autres personnes. L'homme portait un habit bizarre dans lequel il se sentait bien ».

81 Et la Sœur dit que, ayant regardé au loin, elle avait vu d'autres groupes qui semblaient

être des groupes appartenant à d'autres prophètes. Les personnes de chaque groupe étaient des Blancs, vêtus de blanc. Ces personnes étaient identiques de taille, de forme et de visage comme des colonies d'anges. Mais les groupes étaient différents les uns des autres.

82 Quand nous serons rassemblés là-bas après notre mort, nous serons d'abord tels que nous sommes ici à présent. Et ensuite, nous serons tous changés tout en nous reconnaissant. C'est le mystère des deux anges que j'ai vus en 1993 montant au ciel du cimetière près de notre cour familiale et j'ai dit que c'était comme des ressuscités. Ils étaient très blancs et vêtus de blanc.

83 Et la Sœur a dit qu'elle observait le groupe qui était tout près de nous. Ils avaient tous la peau très blanche et leurs visages, leurs tailles, leurs robes blanches et tous leurs aspects étaient identiques. C'est le groupe de William Branham. Et pourtant dans le groupe de William Branham sur la terre, il y avait des Noirs. Ils étaient tous devenus identiques. Cependant, Pearry Green reconnaît Bosworth.

84 Et pendant ce temps, les branhamistes et les évangéliques sur la terre pensent qu'après leur mort, ils rejoindront le groupe de William Branham ou même le groupe de Jésus de Nazareth. C'est triste.

85 Et pour terminer, je vais vous rapporter le songe de la Sœur Liliana Heredia d'Amérique latine. Elle a dit : « Mon prophète, j'ai rêvé que j'étais dans un désert avec mon fils dans mes bras. Le sable de ce désert était blanc. Et des chiens étaient lâchés contre moi. Et une voix venant du Ciel m'a dit : « Ne crains pas !». Après cela, je fus à un autre endroit et un taureau noir en cage, dans les ténèbres, voulait se jeter sur moi pour me détruire. Ses yeux étaient comme des flammes de feu. Et je lui ai dit : « Tu ne peux rien contre moi car je sais qui tu es ! ».

86 Et je fus à un autre endroit montagneux et ayant levé les yeux, j'ai vu un Ange au sommet d'une montagne. Et l'Ange avait sur la tête un chapeau rouge comme un béret. Ses pieds ne touchaient pas la montagne. Et de l'Ange, une voix vint à moi disant : « Cet Ange te sera envoyé pour trois jours. Et après les trois jours, il te sera enlevé. Et quand il sera parti, tu dois garder et marcher selon tout ce qu'il t'a enseigné afin que le taureau noir que tu as vu ne te détruise pas ».

87 Et après cela, je fus devant une grande foule. Et en leur tendant des prospectus ou brochures, je leur demandais : « Croyez-vous en Dieu » ? Et personne ne prenait les prospectus et je pleurais car aucun d'eux ne croyait en Dieu. Et après cela, je fus devant une porte et la voix venant du Ciel m'a dit : « Porte tes sandales afin que tu sois vêtue car sans tes sandales, c'est comme si tu étais nue devant Dieu. » Et le rêve m'a quittée ».

88 Les chiens qu'elle a vus, ce sont les églises évangéliques qu'elle allait fréquenter. Et longtemps, après le rêve, elle a rejoint le taureau noir qui est le branhamisme. Puis en 2017, elle a rencontré cet Ange du 24 avril 1993. Le dragon d'Apocalypse 12 a donc aussi des têtes de chien et de taureau en plus des têtes de lion, de grenouille, de serpent, de bélier et de bouc.

89 Et le béret rouge est pour le jugement et le châtiment des nations. C'est le même Ange Michaël descendant du Ciel et tenant l'épée dans Josué 6 et dans la vision du 24 avril 1993. Et les sandales, c'est le zèle et les œuvres qui sont la robe des noces.

90 L’Agneau de Luther est devenu un bélier. L’Agneau de William Branham est devenu un taureau noir. Et prenez garde et marchez selon tout ce que l’Ange du 24 avril 1993 vous aura commandé afin que l’Agneau de Kacou Philippe aussi ne devienne pas un autre animal. Et que celui qui a des oreilles pour comprendre comprenne.

Le Message de Matthieu 25:6 - Texte intégral
KACOU 150:ENTRE L'ANGE ET L'AGNEAU, QUI VEUX-TU ÉCOUTER ?

Paroles que le prophète Kacou Philippe a prononcées, le 12 février 2022

1 Paroles de miséricorde de l'Agneau que moi, le prophète Kacou Philippe, j'adresse de la part de Dieu pour la 150ème fois, ce 12 février 2022 à toute la terre.

2 Bien, cela fait maintenant vingt ans que je fais connaître l'Évangile qui m'a été confié pour ma génération. Et j'ai conduit beaucoup de chrétiens, musulmans, bouddhistes, hindouistes, taoïstes et confucianistes à Dieu. Aussi, je suis content du fait que vous m'appelez Frère Philippe et surtout du fait que vous avez compris que, demander à prendre des photos avec moi, ce n'est pas bien.

3 Un prophète est un esclave et c'est la volonté du maître que l'esclave fait. Si un jour je dois prier pour telle ou telle chose publiquement mettant Dieu à l'épreuve, ce sera parce que j'aurai reçu un signe pour le faire. Le Seigneur Jésus-Christ a dit : « Je ne fais rien que je ne voie faire le Père premièrement ».

4 Et les voyages que je vais effectuer, c'est suivant la révélation de Dieu. Et cette année 2022, j'ai eu encore une vision. J'ai vu un cheval blanc debout à l'horizon. Et sur le chemin du cheval se tenait un taureau blanc très robuste ayant deux grandes cornes levées vers le ciel. Et le taureau courut vers le cheval et combattit le cheval. Et le cheval fut le plus fort. Et avec sa bouche, le cheval saisit le taureau derrière le cou et le jeta à terre. Et le taureau fut sans force. Et la vision me quitta.

5 Et j'ai compris que le temps de mon voyage est proche. J'attends maintenant que le cheval coure et je verrai vers quel pays il ira. Je ne sais pas dans quel pays j'irai en premier mais je dois être prêt dès cette vision. Ce n'est plus à vous de venir vers le prophète mais c'est au prophète d'aller vers vous. Et n'oubliez pas les instructions de Kacou 148 :53.

6 Dieu m'a donné un ministère qu'Il avait préparé depuis longtemps, avant ma naissance. Et beaucoup de personnes avaient été déjà préparées divinement et attendaient mon jour. Depuis 1998, le Frère Tanty Kitenge au Congo Kinshasa avait fait un rêve et s'était mis à chercher Dieu. Il m'a dit : « En 1998, j'étais un branhamiste et j'ai fait un rêve qui m'avait troublé. Dans le rêve, nous étions des élèves en classe. Et un enseignant est entré dans la classe et a écrit au tableau : "La rédemption" puis il s'est mis à donner tout le cours dans une langue inconnue.

7 Et à la fin du cours, il s'est adressé à moi. Je me suis tenu debout mais je ne savais pas ce qu'il m'avait dit car je ne comprenais pas la langue. Et comme je ne disais rien, il m'a dit en français : « Réponds ! ». Et j'ai dit : « Monsieur, vous avez parlé dans une langue inconnue. Je ne sais pas de quoi vous avez parlé et qu'est-ce que je vais répondre » ? Et il a dit à la classe : « Applaudissez pour Tanty, il a obtenu la rédemption ! ». Et la classe applaudissait et je me suis réveillé.

8 Et j'ai cherché l'interprétation jusqu'à ce qu'un jour en 2017, je reçoive pour la première fois, une brochure du prophète Kacou Philippe intitulée : "Kacou 30 : La langue inconnue". C'est un pasteur évangélique qui me l'avait remise. Quand j'ai vu le titre, j'ai marqué un silence et j'ai dit : « Ceci est la rédemption. C'est la réponse à mon rêve. C'est par le contenu de cette brochure que je serai sauvé ». Et ce genre de rêves et visions prémonitoires en rapport avec mon Message, il y en a partout dans le monde.

9 Bien, maintenant, nous sommes devenus très nombreux sur la face de la terre. Et certains croyants nous sont inconnus car ils ne sont pas connectés à internet. A la réunion de fin d'année 2021 au Mozambique, il avait été rapporté que dans 22 assemblées là-bas, tous les fidèles, y compris leurs pasteurs, n'avaient pas de téléphone. Et au même moment à l'Est du Congo-Kinshasa, dans 21 assemblées, même les pasteurs n'avaient pas de téléphone.

10 Vous avez évangélisé de toute votre force, sans que je ne vous le demande. Hommes comme femmes, vous avez eu beaucoup de zèle au-delà de ce que j'attendais. Vous avez parcouru de grandes distances souvent à pied, sous la pluie et dans la faim malgré les persécutions et humiliations. Et l'Ange de Dieu a achevé vos actes, conduisant les élus vers la bergerie.

11 Quand je ne savais pas que j'avais un seul croyant au Cap-Vert, une dame m'a écrit disant : « Prophète, notre père a 72 ans, il a perdu la tête, il n'écoute personne ici. Chaque jour, il est sur Internet écoutant et regardant ce que vous dites. S'il vous plait, parlez-lui pour nous ». Je ne lui ai pas répondu. Et maintenant, mon souci actuel, c'est la vie du Message.

12 Et avec l'entrée en scène de l'Ange depuis Kacou 147, c'est le commencement de la maturité de l'Église des nations. Dieu se rend visible au milieu de nous. Ce que nous avons lu dans la Bible, nos yeux le voient. Et notre vie de chaque jour doit résonner : "Saint, Saint, Saint est l'Éternel" comme les clochettes attachées aux pieds d'Aaron. Il est là en tant que le Dieu Saint et le Dieu de jugement pour exécuter ses sentences.

13 Et à une réunion du soir en décembre 2021, dans une assemblée au Venezuela, l'Ange était passé tout près de la chaire et le dimanche suivant, le Frère Victor Barrio, le dirigeant, était en larmes lorsqu'il racontait cet événement mystérieux. Il a dit : « C'était terrible, j'avais peur, je serais mort si j'avais un péché caché ».

14 Maintenant, nos vies pourront-elles chasser à nouveau le Seigneur Jésus-Christ qui est l'Ange et l'Agneau et Le remettre à la porte de l'Église comme dans Apocalypse 3 :20 ? Non. Ce n'est pas possible. S'Il est descendu le 24 avril 1993, c'est pour être avec nous jusqu'à l'enlèvement. Mais si votre assemblée est froide et assise dans le péché et que cela ne vous dérange pas, Dieu peut vous ignorer.

15 Quand vous confessez un péché d'alcool, de sexe ou d'images et vidéos de sexe devant de nouvelles âmes, mesurez-vous tout le mal que vous faites à l'assemblée et à ces nouvelles âmes ? Changez vos vies ! La soif de sanctification doit habiter tout disciple dans ce Message. Cela doit être une décision personnelle de chacun de nous. Et nous ne devons pas attendre une manifestation de l'Ange pour craindre Dieu.

16 Et quand j'avais vu les deux anges montant de la terre près de la maison de mon père, si Dieu m'avait permis de les regarder jusqu'à une plus grande distance de la terre, j'aurais vu des milliers d'anges montant au ciel. C'était notre résurrection et enlèvement.

17 L'ange avait dit une parole de 2 à 4 syllabes comme un commandement. Il avait semblé qu'il avait parlé à l'ange à sa gauche et sa voix avait ébranlé toute la terre et avait provoqué la résurrection des morts. J'avais vu les deux anges à 40 ou 50 mètres du sol et leurs ailes n'étaient pas déployées. Ce fut un ange de Dieu parmi les hommes dans un camouflage parfait.

18 Quand j'étais païen, le Dieu Tout-Puissant qui m'avait révélé qu'un jour des Africains, Européens, Américains et Asiatiques viendraient à moi pour recevoir la vie éternelle, m'avait aussi révélé ma résurrection et mon enlèvement avec les miens. Un prophète ne marche pas dans l'ignorance car il a la mission de faire sortir sa génération de l'ignorance.

19 Et cet Ange que j'ai vu, c'est l'Ange du jugement et de la purification. William Branham avait vu cet Ange puissant et le ministère de cet Ange en Afrique. Et dans la prédication : "Vous croyez maintenant ?", prêchée le 07 mars 1954, William Branham annonce une prophétie pour l'Afrique disant : « Et voici ce qui se passera : L'Ange du Seigneur qui est venu vers moi m'a dit de retourner en Afrique. Et Il m'a placé là en Afrique et m'a montré une série de réunions plus grandes que celles qui avaient eu lieu la première fois.

20 Alors, pendant que je me tenais là, un autre Ange est descendu du Ciel. Il portait un habit rouge. Il était au-dessus de moi. Il m'a tourné vers l'Est. Et j'ai vu tous les Africains. Je n'arrivais pas à les identifier. Ils étaient si nombreux. Alors, cet Ange au-dessus de moi s'est transformé en une très grande Lumière éclatante et s'est mis à me montrer la foule. Et tout aussi loin que je pouvais voir, il n'y avait que des gens. Et il y en avait sur des collines et dans des vallées. Et ils ressemblaient aux Indiens. Et alors, cet Ange au-dessus de moi a parlé à l'Ange qui est avec moi disant : « Il y en a trois cent mille ». Amen.

21 Or depuis la seule fois en 1951, William Branham n'a plus jamais prêché en Afrique. Et il faut être au temps du prophète Kacou Philippe pour comprendre cette vision avec des Indiens dans le lot de cet ange africain. C'est l'Ange puissant descendu du Ciel et se tenant au-dessus de William Branham qui a dit : « Il y en a trois cent mille ». Vous voyez ? Trois cent mille sauvés sur douze milliards d'hommes qui auront vécu sur la terre durant trente ans que durerait mon ministère. Est-ce possible ? Dieu le sait. Elie pensait qu'il était seul mais Dieu lui a dit qu'il y en avait sept mille. Cela signifie que vous pouvez prêcher dans toute une ville sans faire de conversion.

22 Et c'est ce même chérubin transformé en lumière qui parlait à Kacou Philippe au-dessus de William Branham dans le septième sceau. Ézéchiel a vu ce même chérubin avec le charbon ardent. Daniel a vu ce même chérubin. Et tantôt il apparaît ici avec un béret rouge, tantôt là avec un habit rouge car il est l'ange du jugement. Et les prophètes messagers sont des chérubins car leur ministère manifeste des apôtres, des prophètes, des évangélistes et des docteurs. Et leurs voix sont des voix d'archange pour la résurrection de leur peuple.

23 Et c'est cet Ange puissant qui exerce le jugement sur les habitants de la terre en notre temps. Et avant que les paralysies, les cécités, les tonnerres et les foudres de Dieu ne frappent nos ennemis, ces malheurs frapperont d'abord les ouvriers de péché qui sont assis ici dans ce Message.

24 Vous vous rappelez comment en 2005, un matin, Bah Hermann venant chez moi à Locodjro avait touché ma porte et il fut comme électrocuté. Il poussa un grand hurlement et il se retourna et s'en allait, ôtant sa cravate, ses habits et même ce qui cache le sexe. Et la foule accourait de partout disant : « Le prophète l'a rendu fou ». Le pasteur Akobé était présent. Bah Hermann fut conduit dans un camp de prière évangélique puis à l'asile psychiatrique national à Bingerville. Aujourd'hui, il n'est plus de ce monde. Défier l'Ange du 24 avril 1993, cela n'a jamais tourné à la faveur de quelqu'un.

25 Et dans l’assemblée de Pretoria en Afrique du Sud, la Sœur Faith confessait toujours qu’elle doutait du Message. Et le dimanche 26 septembre 2021, une femme du nom de Esther qui venait de croire au Message a dit qu'elle venait d'une église où le pasteur est un sorcier. Et la Sœur Faith lui a dit que même ici, Kacou Philippe doit être un sorcier. Et la Sœur Faith a été aussitôt frappée de folie et s'est mise à crier.

26 Et l'assemblée voyant cette maman ôter ses vêtements et courir dans la rue fut saisie de crainte. Et ils ont dit : « Oh, le Dieu des Juifs est venu ici ! ». Et c'est en courant que des fidèles venaient payer leurs dîmes. Et le pasteur Peter dit que pour la première fois, l'assemblée était si pieuse et il y avait beaucoup d'argent dans la caisse. Et la confession publique durait au point qu'on confessait ce qui n'est pas péché. Et en ce temps-là, des prédicateurs ne voulaient plus s'approcher de la chaire. Une vidéo d’elle a été prise mais je n’ai pas voulu que la vidéo soit publique à cause de sa nudité.

27 Si vous choisissez de défier l’Ange, sachez aussi que l’Ange peut vous trouver à la maison. C’est comme le Frère Erickson, un autre récidiviste. C’est un dimanche matin qu’il a envoyé un message à son pasteur disant : « Pasteur, je m’apprête à venir au culte mais ma tête tourne et mes pieds sont en train de me lâcher. Pitié, j’ai beaucoup de péchés à confesser. Et même ce matin, j’allais mentir à la confession publique ». L’assemblée ne l’a plus vu jusqu’aujourd’hui.

28 Il y a aussi le cas du Frère Zadi Robert dont parle Kacou 73 :35. Le Frère Zadi Robert est venu au Message depuis 2006. Il avait suivi la doctrine grâciste. Pour les grâcistes, le Salut est basé sur la connaissance de la vérité et des mystères révélés. Pour les grâcistes, Jésus a payé pour tous nos péchés à la croix et tout effort de sanctification est un rejet du sacrifice de Jésus à la croix. Pour eux, le péché ne conduit pas en enfer.

29 Et pour un grâciste, Dieu a donné le droit aux Juifs de dépouiller les Égyptiens et les Nations. Donc dépouiller un incroyant, ce n'est pas un péché. C’est une doctrine musulmane, c’est pourquoi Mahomet et ses apôtres coupaient les routes et agressaient les caravanes. Moi, Kacou Philippe, je ne peux jamais dépouiller même mon ennemi qui veut me tuer. Nous sommes sous la même grâce de Dieu que les païens que nous condamnons.

30 Le Frère Zadi était un récidiviste de péché de sexe. Et le dimanche matin 26 décembre 2021, il se rendait au culte. Il était en parfaite santé. Et au moment d'emprunter le véhicule, une présence étrange l’a saisi, l’a retourné et l'a propulsé avec force vers sa maison. Il m’a dit : « J’ai amorcé une vitesse sans précédent ». Malgré ses 70 ans d’âge, il aurait pu battre n’importe quel champion du monde des 100m plat.

31 Et il a couru de toute sa force jusqu'à devant sa porte et ayant raté le portail à cause de la vitesse, il s'est écrasé avec une extrême violence contre le poteau en béton du portail. Il est tombé évanoui. Il a été conduit d'urgence à l'hôpital. Et voici, il a été paralysé des deux jambes avec incapacité de s'asseoir et un traumatisme crânien à cause de sa tête contre le béton.

32 Puis, il a repris connaissance et il m'a écrit disant : « Frère Philippe, j'ai croisé l'Ange du 24 avril 1993 ! Aie pitié de moi, supplie Dieu pour moi. J’ai beaucoup de péchés à confesser ». Et j’ai prié pour lui car s’il mourait dans cet état, il partait directement en enfer. Et il s’est à nouveau évanoui. Et le 11 janvier 2022, il a été conduit au bloc opératoire pour le sang

coagulé dans sa tête.

33 Et l'Ange a maintenu le Frère Zadi en vie afin qu'il se repente pour son Salut et que cela soit un ultime avertissement pour les pécheurs récidivistes. Il est ressorti du bloc vivant et il se rappelait que Kacou Philippe est son prophète mais il avait oublié plusieurs personnes qu'il connaissait. Et quand il avait pris son téléphone, il ne savait plus lequel des chiffres est 1, 3 ou 9.

34 Dieu est puissant et ses actes sont terribles. Et de telles manifestations ne devaient pas être pour nous mais pour nos ennemis. En sorte qu'un ennemi en face de nous se mettra à hurler et à aboyer comme un chien ou il criera avec force et se déshabillera et commencera à courir nu. Et la crainte se saisira de nos ennemis.

35 Maintenant, écoutez-moi : Dans la vision du 24 avril 1993, il y avait l'Ange et il y avait aussi l'Agneau. Une épée sortait de la bouche de l'Agneau et une autre épée était dans la main droite de l'Ange. Et entre l'Ange et l'Agneau, tout dépend de qui tu veux écouter. Moi Kacou Philippe, depuis 2002, je t'ai donné la douce voix de l'Agneau. Et si tu veux écouter l'Agneau, tu m'écouteras et tu observeras mes commandements et tu vivras. Mais si tu préfères écouter l'Ange du 24 avril 1993, cela dépend de toi.

36 Et quand les parents païens du Frère Zadi commençaient à lui porter les couches comme un bébé, il m'a écrit disant : « Mon père, je suis dans une situation dramatique, supplie Dieu de me redonner mes membres inférieurs et mon rein ». Et toi, qui m'écoutes, peux-tu défier l'Ange du 24 avril 1993 ? Veux-tu rencontrer la foudre un dimanche matin ? Veux-tu être aveugle tout le reste de ta vie ? Veux-tu être paralysé des deux jambes tout le reste de ta vie, avec incapacité de t'asseoir ? Tout dépend de toi.

37 Prends garde à toi aujourd'hui. Ce que vous pensez que le Seigneur Jésus-Christ et ses disciples sur la terre n'auraient pas fait, ne le faites pas. Et peu importe le beau titre d'un film, dès l'instant où ce film ne vous apportera rien, ne le regardez pas !

38 Toi qui regardes encore les films païens, peux-tu aller au cinéma ? Toi qui regardes des vidéos de prédications religieuses sans raison, peux-tu aller t'asseoir dans leurs temples ou églises ? Et étant ici au Message, tu dois abandonner les bavardages et causeries inutiles. Si étant seul, tu es ennuyé alors tu es possédé d'un démon et tu auras de multiples rêves insensés.

39 Êtes-vous conscients qu'après votre mort, vous serez couchés dans une tombe et jusqu'au jugement dernier, vous n'aurez pas l'occasion de revenir sur la terre pour vous racheter ? Et qu'est-ce que les photos et films de sexe et le football que vous regardez vous auront-ils apporté ? Et pourquoi jusqu'à votre mort, allez-vous vous enfoncer comme des animaux dans vos églises et religions sans jamais vous repentir ?

40 Toutes les religions de la terre viennent du même Satan. Et en Afrique noire, toutes les églises, temples et mosquées sont des colonies arabes, européennes et américaines ou des divisions et rébellions de ces colonies. Après le partage de l'Afrique à la conférence de Berlin en 1885, les églises protestantes européennes aussi se partagèrent les pays africains.

41 Par exemple en Côte d'Ivoire, le Sud était la colonie méthodiste depuis 1924. Le Nord était la colonie baptiste évangélique. Le Centre était la colonie de l'Alliance Missionnaire

Chrétienne, CMA. L'Ouest était la colonie de l'union des églises évangéliques, UEESO. L'église des assemblées de dieu, c'était au Burkina Faso et ailleurs. L'église de Pentecôte, c'était au Ghana et ailleurs. Et cela existe partout en Afrique noire.

42 Ainsi, un catholique, protestant, évangélique ou branhamiste qui est honnête ne peut pas chercher à évangéliser un musulman, un bouddhiste ou un hindouiste. Toutes les religions de la terre sont des colonies ou branches de colonie. Et la marmite d'un Européen n'est pas plus sainte que la casserole d'un Arabe.

43 Et j'ai expliqué que Mahomet lui-même était un chrétien catholique. Je l'ai montré dans Kacou 144 et Kacou 145. L'islam, c'est du catholicisme. Et un musulman, c'est un catholique malhonnête. Les deux ont des chapelets. L'un a des piliers, l'autre a des sacrements. L'un a un carême de 30 jours et tue un mouton à la fin. L'autre a un carême de 40 jours et tue Jésus à la fin.

44 L'un parle l'arabe, l'autre parle le latin. L'un crie à 4h du matin, l'autre sonne la cloche à 5h du matin. L'un a l'eau bénite, l'autre a l'eau de Zamzam. L'un se prosterne devant des grottes et statuettes de Marie, l'autre tourne autour du caillou de la Kaaba. L'un récite le Rosaire, l'autre récite la Fatiah. Et je peux continuer ainsi sur des pages et des pages.

45 Mais mon Message s'adresse surtout aux branhamistes. Ce sont eux qui pouvaient comprendre la notion de prophète et le fait que c'est uniquement un prophète qui vient après un prophète et avec son propre Message. C'est écrit dans Osée 12 :14. Et un prophète ne peut jamais marcher avec le Message d'une génération passée ou le Message d'un prophète déjà mort. Par exemple, le prophète Josué ne pouvait pas marcher avec le Message de Moïse.

46 Dans la brochure : "Christ identifié le Même dans toutes les générations", prêchée le 15 avril 1964 au paragraphe 100, William Branham dit : « Eh bien, quand Moïse est apparu, il ne pouvait pas apporter le Message de Noé. Noé non plus ne pouvait pas apporter le Message de Moïse. Josué non plus ne pouvait pas apporter l'un de leurs Messages ».

47 Josué était prophète avec le même "Ainsi dit le Seigneur" que Moïse, Josué 24 :1 à 2. Et Josué avait écrit son propre livre, Josué 24 :26. Dieu ne reconnait que les prophètes messagers. C'est pourquoi, toute œuvre ou chanson inspirée d'un sacrificateur ou de l'œuvre d'un sacrificateur est une œuvre satanique.

48 Quelqu'un ne peut pas marcher avec le Message ou le livre d'un prophète mort avant sa naissance et aller au paradis. C'est impossible ! Tous les sacrificateurs d'Israël, les pasteurs, imams, moines et Éphésiens 4 et dirigeants religieux que vous voyez sur la terre, ce sont des bénévoles dans la moisson de Dieu. Quiconque n'est pas établi par un prophète messager vivant est un bénévole et il en est de même aujourd'hui avec tous vos dirigeants religieux dans toutes les religions.

49 Quand il y a la guerre ou des troubles dans un pays, il y a des bénévoles et ce n'est pas la volonté d'un bénévole qu'il y ait la paix avec un président de la République ou un prophète messager. Et les sacrificateurs bénévoles ont été toujours contre les prophètes vivants.

50 Si Dieu doit établir un apôtre, pasteur, évangéliste, docteur ou prophète, c'est forcément par un prophète messager vivant. Et aujourd'hui, si le prophète Kacou Philippe ne vous a

pas établi alors vous êtes un bénévole et c'est Satan que vous servez, vous et ceux qui vous suivent. Depuis 2002, je vous ai répété et répété cela et maintenant les plagiaires de mon Message vous le répètent aussi.

51 Dans Nombres 3 :10, Dieu aurait pu dire à Moïse : « Moïse, je t'informe que j'ai établi Aaron et ses fils comme sacrificateurs » mais Dieu a dit : « Toi Moïse, établis Aaron et ses fils comme sacrificateurs ». Et dans Lévitique 8, Moïse les a établis comme sacrificateurs.

52 Mais dans le rapport, toute la Bible dit que c'est Dieu qui a établi Aaron et ses fils dans la sacrificature. Et Paul aussi dit dans Éphésiens 4 que c'est Dieu qui a établi les uns comme apôtres, les autres comme prophètes, évangélistes, docteurs et pasteurs. Oui, c'est Dieu qui établit les ministères dans l'Église selon Éphésiens 4 :11 mais comment ? Par un prophète messager vivant. Et ces choses, un musulman ou un catholique ne peut pas les comprendre.

53 Et plusieurs de mes disciples prêchaient contre l'islam et c'est moi qui leur ai dit d'arrêter cela car Kacou 144 et Kacou 145 sont suffisants pour un musulman qui cherche Dieu. Et la plupart des musulmans qui viennent ici au Cri de minuit, ne quittent pas leur sale vie de porc. Les religions ne sont que des couvertures de péchés. Et si quelqu'un veut la sainteté et le paradis après sa mort, sa place, c'est forcément ici avec le prophète Kacou Philippe et la confession publique, peu importe combien cela est difficile.

54 Et à l'Est du Congo-Kinshasa, une belle jeune branhamiste du nom de Évodie menait une vie de prostituée. Et quand le Cri de minuit est arrivé au Congo, ses parents ont rejeté le Cri de minuit mais elle a cru et reçu le baptême malgré sa mauvaise vie. Et à cause de la confession publique, elle allait de sanction en sanction. Un mois dehors, trois mois dehors et même sept mois dehors. Elle ne cachait pas ses péchés. Et après chaque sanction, elle revenait.

55 Et quand j'avais envoyé l'apôtre Martin au Congo en 2019, il a prié pour elle et pour tous ceux qui sont faibles dans la marche. Et la Sœur Évodie n'est plus jamais retombée dans le péché jusqu'à ce qu'elle se marie cette année 2022.

56 Le Frère Guigréhi aussi menait une mauvaise vie. Pour se confesser, il déployait un papier et lisait sa confession. Et il commettait adultère avec huit femmes qu'il entretenait. Et le 02 octobre 2021, il est venu me voir à Katadji. Quand il est arrivé devant moi, avant même de me saluer, il est tombé à genoux. Je lui ai dit : « Non Frère, lève-toi ! Prends place sur la chaise ». Il a dit : « Non, je suis trop impur pour m'asseoir devant toi, je veux rester à genoux ». Je me suis levé et j'ai directement prié pour lui.

57 Et trois mois plus tard, il est revenu tout heureux me saluer avec son épouse. Il m'a dit : « Frère Philippe, je suis délivré. Depuis le 02 octobre 2021, je n'ai plus jamais commis de péché. J'ai en moi une force contre le péché ». C'est pour ces personnes que Dieu m'a envoyé sur la terre.

58 Et comme la Sœur Évodie, quand tes parents rejetteront ce Message disant : « Quel est ce dur Message où les mamans et les papas confessent leurs péchés intimes devant les petits enfants » ? Toi, tu diras : « Moi, je mourrai sur ce chemin de la sainteté. Là au moins, un jour, Dieu passant avec ses saints anges verra mes os et dira : « À qui sont ces os » ? Et les anges Lui diront : « Ce sont les os de Évodie, une pécheresse qui aimait la sainteté ».

59 N'allez jamais mourir dans la vallée avec les religions mais restez ici sur la montagne jusqu'à votre mort avec la confession publique et le prophète vivant de votre temps. Peu importe ta vie et les sanctions et ce que quelqu'un te fera, ne quitte jamais ce Message.

60 Pourquoi le cinquième ange sort-il avec le charbon ardent ? C'est pour notre purification. Pourquoi nos âmes vont-elles sous l'autel ? C'est pour notre purification. Et pourquoi la confession publique ? C'est pour notre purification car l'enlèvement est proche. Et dans l'ancienne alliance, le souverain sacrificateur s'isolait et se sanctifiait pendant plusieurs jours avant d'entrer dans le lieu très saint.

61 Et pourquoi regarderas-tu des images et vidéos de sexe ? Es-tu content quand tu croises une folle nue dans la rue ? Sais-tu que quand tu regardes une image de sexe sur internet, tu commets adultère et que si après ton mariage, ton conjoint aussi va commettre adultère tu ne dois pas te plaindre ?

62 Dieu a commandé disant : « Tu ne prendras pas plaisir à regarder la nudité de ton propre conjoint ». Et comment peux-tu aller sur internet pour regarder la nudité d'une femme qui n'est pas ton conjoint ? Peux-tu accepter que ta maman ou ta femme parte mettre aussi des photos de son sexe sur internet pour que tes amis regardent ?

63 Et tu es devenu esclave de l'internet. Tu ne peux pas t'asseoir et méditer sur ta vie mais ton réflexe, c'est ton téléphone et l'internet et des choses impures ou sans importance. Dieu est-Il responsable de tes actes parce qu'Il t'a donné des yeux et des pieds ? Si tu choisis de défier l'Ange plutôt que d'écouter cette parole de l'Agneau que je te commande aujourd'hui, l'Ange te répondra et tu comprendras. Tout dépend de qui toi tu veux écouter.

64 Tu dis : « Oh quand je veux arrêter le péché, je n'arrive pas ». D'accord mais dans ce cas, explique-moi pourquoi les péchés et confessions d'alcool et de photos et vidéos de sexe avaient subitement cessé dans l'assemblée de Pretoria quand la Sœur Faith avait couru nue dans la rue ? Pourquoi à chaque manifestation de l'Ange, des visages sont inquiets et personne ne veut assumer une charge dans l'Église ? Veux-tu une église dans laquelle Dieu est présent ou une église sans Dieu ?

65 Même dans les prisons, les Frères défendent le Message et toi, es-tu libre pour mener une telle vie ? Dois-tu boire de l'alcool et regarder les photos et vidéos de sexe ? Si tu le fais, sache que tu as franchi la ligne rouge tracée devant toi depuis Kacou 147 par l'Ange du 24 avril 1993.

66 Soyons donc conscients que nous formons le même corps. Et les membres d'un corps doivent se soutenir. C'est le moment où une assemblée doit décréter un jeûne par exemple le vendredi, samedi et rompre ce jeûne le dimanche après le culte, après avoir appelé tous les faibles et malades à la chaire et prié pour eux.

67 Priez selon l'Esprit du Message de votre temps. Autrefois, c'est selon le besoin que les Juifs invoquaient les attributs de Dieu. En pleine guerre, Israël n'invoquait pas : Jéhovah-Shalom ou Jéhovah-Rapha mais Jéhovah-Sabbaoth, l'Éternel des armées.

68 Et c'est pareil aujourd'hui. Invoquez l'Ange et l'Agneau pour le pardon de vos péchés et pour votre protection. Mais étant dans le péché, c'est l'Agneau du 24 avril 1993, Lui l'Agneau de Dieu qui ôte le péché du monde que vous devez invoquer et non l'Ange ayant l'épée.

Même un brigand ne demande pas de secours à un policier.

69 Vous dites : « Pourquoi les gens agissent mal sans crainte dans notre pays et que l'Ange ne les frappe pas » ? Non, Dieu est plein de miséricorde et lent à la colère. Ce qu'Il veut c'est notre repentance. Et à cause de l'action de l'Ange, le Frère Zadi était si repentant. Et j'ai supplié le Dieu de miséricorde afin que notre Frère Zadi vive pour pouvoir se confesser car s'il meurt, il ira en enfer. Et Dieu entendit ma supplication et eut pitié de lui. Et en ce mois de février, Dieu redonna les pieds et l'intelligence au Frère Zadi et ma joie fut très grande. Et le Frère Zadi était si repentant qu'il pleurait quand l'une des filles refusait de venir dire devant l'assemblée qu'elle n'était pas enceinte.

70 Dieu est très lent à la colère. Coré et Dathan, Abiram et les Juifs n'ont pas été frappés dès leur sortie de l'Égypte. Il y avait d'abord de petits signes d'avertissement comme nous le voyons dans nos assemblées lors des confessions publiques. Ayez toujours les regards sur Kacou 147 et Kacou 148. Et les prédicateurs doivent prêcher la crainte de Dieu et rappeler cela car les choses ne seront plus comme auparavant.

71 Et le plus récent des actes de l'Ange, c'est en Inde. Après plus de cinq ans de rébellion, ce 06 février 2022, j'ai essayé de ramener le Frère Edward Johnson. Il était en parfaite santé. Dès que l'apôtre Yanick l'a rajouté dans le groupe de l'Inde, il a recommencé à y parler comme sa femme Sumathy. Sumathy ne respecte aucun des trois apôtres de l'Inde. Elle est rebelle et blâme la traduction du Message en hindou et tamil. Et ce 06 février, Edward Johnson refusa d'écouter l'Agneau et fut éjecté encore du groupe de l'Inde. Et le mardi 08 février, sa fille m'informa qu'il était à l'hôpital en réanimation et hier, le 11 février, il était dans son cercueil vers le cimetière.

72 Quand vous voyez des Frères et Sœurs tomber en pleine confession publique, c'est pour que vous preniez conscience de la présence de l'Ange et que les prédicateurs réorientent leurs prédications. Ce sont des avertissements mais ce temps est en train de prendre fin.

73 Vous avez tous agi ensemble pour rassembler les élus des quatre coins de la terre, agissez tous ensemble pour rétablir la sainteté au milieu de nous. Que la sainteté soit le souci de chacun de nous. Réfléchissez-y, parlez-en, c'est notre dernier combat. Je veux présenter une Église sainte à Dieu.

74 Vous avez vu plusieurs vidéos dont celle sur un Frère du Mozambique qui s'était confessé et qui était tombé. Il vit dans la masturbation et dit ne pas savoir que c'est un péché ; pourtant il a plus de sept mois au Message et le Message condamne la masturbation. Prenez garde car ce temps d'avertissement est en train de prendre fin. Et ce qui vient pourrait faire l'actualité et provoquer une grande persécution contre nous.

75 Imaginez-vous ce qu'il en serait si l'Ange frappait le Frère Zadi en plein culte. Que diraient ses parents païens ? C'est pourquoi, quand un Frère ou une Sœur du milieu de vous défie l'Ange, cela doit inquiéter toute l'assemblée car ce Frère est un ennemi qui tente Dieu afin que, lorsqu'il sera frappé par l'Ange, l'État et les polices et les païens s'en prennent à nous. Jusqu'à présent, Dieu nous a avertis mais le temps est venu où vous pourriez ramasser des cadavres ou ligoter des fous comme le pasteur Peter de Pretoria l'a fait pour la Sœur Faith.

76 Les sentences commencent toujours dans la maison de Dieu. Et vous pouvez fuir le Message mais l'Ange peut vous trouver un dimanche matin, là où vous êtes, afin que

d'autres ne suivent pas votre exemple. Dans le désert, tous les Juifs qui ne voulaient pas de la sainteté et qui voulaient retourner en Égypte, l'Ange de Moïse ne leur donna pas l'occasion de fuir.

77 Les onctions et prophéties et les spectacles que vous avez toujours vus et entendus dans les églises évangéliques, oubliez-les ! Ce sont des théâtres et comédies de Satan. Et si ici aussi les manifestations de l'Ange doivent se limiter seulement à faire tomber les gens à la confession publique, ce seraient des théâtres et comédies du même Satan. Mais le temps vient où le méchant quittera sa maison le dimanche matin et au lieu de se retrouver au lieu de culte, il se retrouvera à l'hôpital dans un fauteuil roulant ou sur un brancard.

78 Malgré ce glorieux Message et la confession publique et Kacou 17 :37, voyez tous les péchés qui sont commis ici par certains d'entre nous. Est-ce ce que je présenterai un jour à Dieu ? C'est pourquoi je ne finirai jamais de louer Dieu pour la présence de l'Ange dans nos assemblées.

79 Il est impossible que l'Église atteigne la sainteté et la perfection sans la présence de l'Ange Lui-même dans l'Église. Et nous y sommes. Et les États et les polices et les tribunaux et les païens doivent se tenir loin de ce qui ne les regarde pas.

80 Le châtiment de l'Ange est la conséquence d'une sale vie de péché. Et nous ne sommes pas responsables de la sale vie de quelqu'un. Si quelqu'un doit en être responsable, c'est l'État qui autorise les boîtes de nuit et télévisions et internet pourris.

81 Et aujourd'hui, ce 12 février 2022, je prophétise et je vous préviens, vous les États et les polices et les tribunaux et les païens par ces paroles car un jour, votre haine explosera contre nous à cause des actes de l'Ange du 24 avril 1993 qui frappera de cécité, de paralysie et même de mort. Mais vous devez savoir contenir votre colère. Sachez que pour tous vos actes, vous répondrez un jour devant Dieu. Et moi Kacou Philippe et mes disciples, nous serons vos juges devant Dieu comme vous êtes nos juges devant les hommes.

82 Et les mêmes coupes et les mêmes balances que vous utilisez pour nous mesurer sur la terre, c'est par ces mêmes coupes et balances que vous serez mesurés devant Dieu et devant ses saints anges. Peu importe ce qui arrivera, ne jugez pas ce que vous ne savez pas. Les Juifs ont payé depuis 2000 ans et leurs enfants et leurs petits-enfants continuent de payer, à combien plus forte raison vous hommes des nations ! Je vous préviens et je le répète : Ne jugez pas ce que vous ne savez pas !

83 Depuis 20 ans, nous sommes avec vous dans les mêmes écoles, entreprises et commerces. Nous empruntons les mêmes véhicules que vous. Tout ce que j'ai prêché, vous le savez. Et nous n'avons aucune doctrine ou pratique secrète mais vous nous combattrez parce que vous êtes dans l'ignorance.

84 Je sais que vous allez nous donner des noms et qualificatifs que vous voulez. Et vous allez demander à ceux qui ne nous connaissent pas de vous parler de nous. Vous agirez selon vos désirs et nous serons comme des agneaux entre vos mains mais jamais nous ne nous soumettrons. Quoi qu'il arrive, nous ne reculerons jamais car nous sommes déjà des sacrifices. Et c'est avec joie et comme des agneaux que nous monterons sur vos autels.

85 Rien ne pourra nous faire renier ce Message. Ni la prison, ni la persécution car ce

Le Message de Matthieu 25:6 - Texte intégral

Message de l’Agneau est la plus grande chose que Dieu nous ait donnée sur cette terre et c’est par Lui que nous verrons Dieu. Il est un joug et un fardeau pour les fils des ténèbres mais Il est une douce rosée et un sujet de joie pour les fils de lumière.

86 Ô doux Message de minuit. Quelle est cette douce petite eau coulant du trône de l'Agneau ? Claire et limpide, ruisselant sur le rocher des âges et coulant vers les quatre coins du monde ? Douce petite eau qui reflète la lumière du soleil et de la lune. Douce petite eau que gardent les saints anges. Doux ruisseau ! Source éternelle ! Doux ruisseau si pur que rien ne peut ni souiller ni colorer. Le soleil rayonne sur elle. Je regarde et voici, son éclat éclaire la terre de la clarté de midi. Les pierres de cette rivière sont des pierres précieuses.

87 Les poissons de cette eau sont éternels mais quand ils sortent de l'eau, ils deviennent des serpents qui disparaissent dans les ténèbres. Et de petits enfants comme des anges de Dieu s'y baignent et moi, je les regarde. Et la clarté du jour est devant moi tandis que derrière moi et tout autour de la rivière, ce sont les ténèbres.

88 Après la douce Lumière du Soir, moi, je veillais car c'est par l'Afrique que l'Époux des nations passerait pour réapparaître au matin. Après le soir en Amérique, quand l'éclair vient en Afrique, n'est-ce pas par l'Afrique de l’Ouest qu'il passera d'abord ?

89 Je savais que l'arc de méridien qui va de l’Amérique vers l’Asie passerait près de ma tente en Afrique de l’Ouest comme aussi, il y a 4000 ans, l'arc de méridien qui partait du Ciel vers les pays de Sodome était passé près de la tente d'Abraham.

90 Et moi, comme le 24 avril 1993, je veillais sur le quai des esclaves, sur les rives de l’océan Atlantique. Et voici, j'aperçus un berger qui semblait chercher ses brebis égarées. Et je courus me prosterner sur son chemin. Et Il me dit : « Fils de la Sulamithe, y-a-t-il une prophétie pour toi ? Laisse-moi passer car la nuit est avancée ».

91 Et je lui ai dit : « Mon Seigneur, ton esclave sait que mon Seigneur venant de l'Amérique passerait par l'Afrique de l'Ouest près de la tente de son esclave. Si la pauvre tente de ton esclave était digne de recevoir mon Seigneur, ton esclave eût demandé à mon Souverain Seigneur d’entrer sous la tente de ton esclave et ensuite, ton esclave laisserait mon Seigneur s’en aller ».

92 Et je plaidais et je suppliais. Et voici, le berger usa de grâce et entra sous ma pauvre tente. Et le berger jeta l’extrémité de sa robe éternelle sur ma tente et voici, les nuées vinrent des cieux et recouvrirent ma tente. Et je glorifiais Dieu pour sa grâce sur moi et sur mes serviteurs et sur mes servantes. Amen.

Le Message de Matthieu 25:6 - Texte intégral
KACOU 151:JUGEMENT SUR LES NATIONS

Oracles que le prophète Kacou Philippe a prononcés, le 17 avril 2022

1 Oracles que moi le prophète Kacou Philippe, j'ai adressés ce 17 avril 2022 de la part de Dieu, comme avertissements et ordonnances touchant les actes de l'Ange du 24 avril 1993 sur mon peuple et sur les nations et religions de la terre.

2 Avant tout, je tiens encore à faire des mises au point. Quand une assemblée a suivi une fausse doctrine, tous ses membres aussi sont coupables, car ils devaient demander au prédicateur où est-ce que cela est écrit. Les douze mois sans venir au culte selon Kacou 146 :74, cela ne s'applique pas à des vieillards ou à certains cas de santé. Et un Frère peut manger avec une Sœur dans la même assiette s'ils sont parents ou des conjoints.

3 Aussi, dans les pays de plus de 25 assemblées, pour une confession dans le groupe du pays, le dirigeant peut décider que ce soit seulement les dirigeants de confessions publiques et les prédicateurs qui interviendront.

4 Aussi, c'est avec la permission d'un apôtre qu'une confession peut se faire dans le groupe d'un pays. Et un dirigeant de confession publique peut conclure une confession dans le groupe de son pays avec toujours la possibilité pour un apôtre d'annuler sa décision. Et quand, au lieu d'annuler la décision d'un dirigeant, même en assemblée, un apôtre la valide, la décision de cet apôtre ne peut pas être discutée, même par un autre apôtre.

5 Tout ce que je vous ai dit est basé sur la révélation de Dieu pour notre temps. Vous savez que je ne donnerai pas mes propres paroles et un ange de Dieu viendra confirmer cela et frapper de mort celui qui s'oppose à mes paroles d'homme. Et si je dis simplement que celui qui revient au Message et qui continue sa mauvaise vie doit être chassé, ceci est la parole de Dieu comme un verset de la Bible.

6 Il n'est pas nécessaire que je dise que j'ai vu en vision, un homme en tenue militaire debout, regardant le temple de Dieu. Et je le voyais de profil. Il a dit : « Tous ceux qui sont ramenés dans ce lieu et qui continuent leur mauvaise vie doivent être chassés pour toujours ». Et il a écrit cela. Et j'ai dit : « Dans ce cas, était-ce nécessaire de les ramener quand ils avaient été chassés ou qu'ils avaient quitté le Message » ? Et sans me regarder, il a répondu : « Oui ! ». Et la vision disparut. Cet ange était remarquable. Il était de grande taille et la couleur de sa peau était brune comme la peau des éthiopiens et des Peuls de l'Afrique de l'Ouest.

7 Une Sœur du Burkina m'avait raconté un songe. Et moi, je voulais lui demander les détails sur le rêve afin de comprendre lorsque, le même jour, la vision de l'interprétation me vint. Et j'eus l'interprétation de chaque symbole de son rêve. Et j'eus la vision du prophète Ézéchiel. Et une foule de boiteux, de lépreux, de cancéreux et de malades de toutes sortes était rassemblée dans un cimetière dont les tombes rasées avaient été restaurées. Et ils parlaient tous comme des fous cherchant à aller vénérer leurs prophètes morts. Un sentiment de compassion me traversa et je les fis entrer dans ma cour. Et je leur donnai de l'eau pour se laver.

8 Certains versaient leur eau par terre et devenaient des brigands ou de belles jeunes filles très séduisantes d'environ 20 ans mais nues, ayant seulement un genre de filet noir transparent recouvrant leur poitrine et leur sexe. Et je les voyais de dos. Et elles s'en allaient dans les ténèbres tandis que d'autres femmes se lavaient et devenaient de petites filles

d'environ sept ans vêtues de robes bleu-blanc.

9 Et je vis dans la vision qu'un vase qui est le vase des vierges sages me fut donné. Et le vase contenait l'offrande des fillettes. C'était du lait. Et au-dessus du lait, il y avait cinq lignes de mots de couleur bleue, écrits à la main. Les mots étaient différents et les lignes étaient de différentes longueurs. Et chacune des cinq lignes était le titre d'un cantique. Et ce sont uniquement les petites filles vêtues de robes bleu-blanc qui connaissent ces cinq cantiques et qui peuvent les chanter. Et les écritures étaient en crème bleue sur le lait et fondaient dans le lait quand j'inclinais le vase. Et la vision disparut.

10 Et après cela, je me vis sur une montagne. Et une canne était devant moi. Et personne ne pouvait venir sur la montagne car, au pied de la montagne et tout autour de la montagne, des esclavagistes comme des Touaregs montés sur des chevaux faisaient la ronde. Et je voyais sur la montagne des jeunes filles noires mal vêtues.

11 Et un autre vase identique au premier vase me fut donné. Il contenait du miel pur transparent. J'ai goûté le miel et voici, il avait un goût comme celui de l'huile. Et je ne pouvais pas l'avaler car il n'était ni sucré, ni amer. Et je l'ai craché et j'ai demandé à la vierge mal vêtue qui se tenait devant les autres : Quel est ton nom ? Et elle a dit : Malita. Et la vision disparut.

12 Les esclavagistes, ce sont les dirigeants religieux de la terre. Et la canne que j'ai vue était comme celle que j'avais vue dans une autre vision. Et je l'ai cherchée et trouvée sur un site internet français. Je l'ai reçue de France mais c'était incrusté dessus : "Deutsche Wertarbeit". J'ai tenté d'enlever cela mais je n'ai pas pu. Et je l'ai rangée à la suite d'une instruction. Révéler la volonté de Dieu est difficile mais c'est la plus grande chose qui soit.

13 Le royaume des Cieux est semblable à une marche vers le Ciel avec un homme. Il y avait un groupe vêtu de blanc loin devant l'homme et un autre groupe désordonné loin derrière lui. Et tous avançaient sur un chemin comme un pont bordé par deux fossés. Et une multitude au bout du groupe de devant était devant la porte des Cieux. Et du groupe de derrière, une personne sautait dans le fossé et le traversait tandis qu'une autre personne passait à travers l'homme comme une porte et rejoignait le groupe de devant dans la clairière. L'homme dans la vision semblait être moi. Et je fus étonné de ce que la première personne qui avait sauté pour traverser le fossé était la femme d'un pasteur, notre précieuse Sœur Brigitte.

14 L'Ange de Dieu au milieu de son peuple, ce doit être un sujet de joie. Et si l'Ange frappe quelqu'un, ne dites jamais dans votre cœur : « Si je savais que ce serait ainsi, je n'allais jamais croire ce Message ». Dieu qui est juste ne peut pas frapper nos ennemis pendant qu'il y a des récidivistes parmi nous qui cachent des péchés. Et un jour, à cause des récidivistes, des policiers païens viendront nous poser des questions ici.

15 C'est pour nous défendre que l'Ange est venu. Notre messager, c'est l'Agneau tandis que le messager des païens, c'est l'Ange. Qui est-ce qui peut parler à tous ces païens sourds à qui ce Message ne dit rien si ce n'est l'Ange ? Qui est-ce qui peut parler à ces dirigeants religieux qui sont en paix dans leurs temples, églises et mosquées si ce n'est l'Ange ?

16 Sur la terre, il y a ceux qui écoutent l'Agneau à travers le prophète vivant de leur temps tandis qu'il y a les païens, les récidivistes et les religieux dont l'Ange est le messager. Et si,

durant 20 ans, la voix de l'Agneau n'a pas pu réveiller les nations, la voix de l'Ange le pourra en un instant. La terre a ignoré mon ministère pendant 20 ans parce que c'était la voix de l'Agneau mais maintenant c'est la voix de l'Ange.

17 Que se passera-t-il ? Les gens seront en train de parler contre le prophète Kacou Philippe et son Message dans une maison, un temple, une église, une mosquée, un véhicule, un lieu de travail ou autre et l'Ange du 24 avril 1993 les frappera. Certains tomberont muets et inconscients jusqu'à la mort. D'autres seront frappés de folie, de cécité, d'épilepsie, de paralysie et de diverses maladies que la médecine ne pourra pas guérir. Les miracles qu'il faut aux nations, ce sont des miracles comme ceux que Moïse donna aux Égyptiens.

18 Et après avoir combattu le Message, si quelqu'un est frappé par l'Ange du 24 avril 1993, la solution, ce n'est pas l'hôpital mais il doit être promené dans toutes les rues de sa ville, non pas en voiture ou en fauteuils roulants ou dans un engin pour handicapés mais en marchant ou sur un brancard ou dans un engin comme une brouette ou un pousse-pousse à deux roues pour bagages en criant : « Je vous annonce que Kacou Philippe est le seul vrai prophète de Dieu sur la terre aujourd'hui et son Dieu est l'Unique vrai Dieu. Celui qui ne croit pas en Kacou Philippe ira en enfer. Et celui qui parle ou qui agit contre lui, Dieu le frappera comme moi j'ai parlé contre lui et que je suis frappé comme vous le voyez ».

19 Et tous ceux qui l'écoutaient sans le réprimander doivent l'accompagner et l'aider. Autant de jours il a parlé contre Kacou Philippe, autant de jours, il prêchera Kacou Philippe dans les rues de sa ville. S'il est devenu muet ou fou et n'arrive pas à parler, quelqu'un se tiendra à côté de lui et parlera pour lui. Ceci est le commandement et l'ordonnance pour quiconque est frappé par l'Ange du 24 avril 1993.

20 Vous dites : « Le temps d'Élie ou de Moïse où Dieu frappait de mort, c'était sous la loi mais maintenant, nous sommes sous la grâce ». Non monsieur ! Ceux qui sont sous la grâce, ce ne sont pas les disciples de l'argent dans vos temples, églises et mosquées mais ce sont ceux qui suivent l'Agneau et qui pratiquent la confession publique selon le commandement de l'Agneau. Pendant vingt ans, vous avez demandé des signes qui prouvent que Kacou Philippe est un vrai prophète ; c'est ce que Dieu doit vous donner.

21 Si je vous donne une photo de colonne de feu, vous ne croirez pas. Mais là, l'Ange ira vous trouver dans vos maisons, temples, églises, mosquées et rassemblements. Et si vous voulez éviter de parler de Kacou Philippe de peur d'être frappés, que ferez-vous quand vous entendrez en plein rassemblement : « Je suis le Dieu de Kacou Philippe » ? Vas-tu te taire quand tu entendras dire que quelqu'un que tu connais a été frappé par l'Ange pendant qu'il parlait contre le prophète Kacou Philippe ?

22 Comment la persécution était-elle arrivée au temps des apôtres ? Est-ce parce qu'ils n'avaient pas d'agrément de l'État ? Non ! La seule manière dont la persécution puisse arriver, c'est lorsque l'Ange prend sa place dans l'Église, frappant de mort les Ananias et Saphira et les ennemis de Dieu à l'intérieur et à l'extérieur de l'Église. C'est ce qui conduisit à la persécution et à l'enlèvement d'Élie. Et c'est ce qui conduira à la persécution et à l'enlèvement de Élie et Moïse dans Apocalypse 11.

23 La veille du déluge, l'Ange était déjà dans l'arche. Noé avait fait sortir des cadavres d'hommes et d'animaux avant le déluge. Et ici, avant l'enlèvement des nations, l'Ange sera

dans l'Église et il y aura beaucoup de morts. Et aucun païen incirconcis ne pourra entrer dans l'Église.

24 Quelque chose de très grand que les nations n'ont jamais vu est sur le point d'arriver. Et la Bible dit dans Romains 8 que même la création aussi attend cela pour sa libération. Si je ne l'accomplis pas, un autre prophète l'accomplira. Ce que Dieu a montré aux Égyptiens par la main de Moïse, ce que Dieu a montré à Israël par les prophètes, Dieu va le montrer ici parmi les nations. Et l'épée de l'Ange que j'ai vue était courte et à double tranchant et ne pouvait donc pas être un couteau de sacrifice. C'est l'épée universelle de combat, utilisable en tout lieu et en toute circonstance.

25 Vous dites : « Ô, j'ai peur d'annoncer le Message à mes parents, l'Ange va les tuer ». Ne pensez pas ainsi car l'Ange frappe aussi les païens. Partout, avant de prêcher le Message, vous devez juste faire une mise en garde contre les ennemis. Personne n'a le droit de vous empêcher de parler et vous ne devez pas vous taire devant une intimidation.

26 Quand vous prêchez et que des personnes s'opposent à vous. Dites calmement : « Connaissez-vous Moïse, Élie et Élisée dans la Bible ? Quand vous traitez Kacou Philippe d'antichrist et de faux prophète, vous voulez dire que son Dieu est un démon ? Donc vous défiez l'Ange du 24 avril 1993 ? Que celui qui est prêt pour être frappé de folie, de cécité ou de paralysie continue pendant que je parle ! ». Parlez dans ce sens sans douter jusqu'à ce qu'ils vous arrêtent ou que tout s'apaise et laissez le reste entre les mains de Dieu.

27 Si c'est dans la rue, même s'il s'agit d'un policier, dites-lui : « Je prêche sur la terre de Dieu. Je ne suis pas dans une salle à louer pour demander la permission à quelqu'un. Dans Luc 3 :14, les policiers ne sont pas venus empêcher Jean-Baptiste de prêcher. Et si toi, tu m'en empêches, l'Ange du 24 avril 1993 te fera payer pour ton acte ». C'est à cause des récidivistes comme Acan qu'un policier peut arracher nos matériels d'évangélisation et Dieu ne dit rien. Que Dieu nous vienne en aide.

28 Si tu parles du Message et que quelqu'un t'en empêche par tous les moyens, dis-lui calmement que beaucoup ont agi comme lui et ont été frappés par l'Ange du 24 avril 1993. Certains sont devenus fous, aveugles et même, d'autres sont morts. Même si quelqu'un profère des injures et des blasphèmes, dis-lui cela calmement dans un esprit d'amour et non dans un esprit de malédiction ou de vengeance comme un musulman. Ne le tente pas ! Si tu le tentes pour qu'il soit frappé, c'est toi que l'Ange frappera. Ce que tu ne souhaites pas que Dieu fasse à tes parents, ne le souhaite à personne.

29 Quand quelqu'un insulte le prophète devant toi, ne souhaite jamais dans ton cœur que Dieu le frappe. Aie pitié de lui et parle-lui avec amour. Souviens-toi qu'il fut un temps où tu étais païen comme lui. On ne peut pas souhaiter la mort ou le mal à quelqu'un si on n'est pas soi-même un démon. Ton ennemi, c'est plutôt celui qui est assis avec toi ici dans le Message et qui commet des péchés de sexe et les cache.

30 Si l'Ange est descendu le 24 avril 1993, c'est pour nous protéger et non pour nous tuer. Réjouissons-nous de sa présence. La voix de l'Ange, c'est pour nos ennemis et si quelqu'un préfère écouter la voix de l'Ange, il doit attendre l'Ange dehors. Nous ne devons pas craindre l'Ange comme les Juifs.

31 Dans Josué 5, quand Josué avait annoncé aux Juifs le retour de l'Ange dans le camp

d’Israël, c'était la désolation et plusieurs avaient peur. Ils ont dit : « Cet Ange va tuer nos ennemis et va nous tuer aussi. Et quand cet Ange se mettra à nous tuer, Moïse n'est pas là pour l'arrêter, comment allons-nous faire ? Josué, es-tu sûr que c'est l’Ange du buisson ardent que tu as vu » ?

32 Et les Juifs imaginaient déjà la mort de tous ceux parmi eux qui aimaient regarder les photos et vidéos de sexe. Et les Juifs impies murmuraient disant : « Mais cet Ange, pourquoi laisse-t-Il les gens qui adorent Satan dans les temples, églises et mosquées et Il vient nous tuer, nous qui avons au moins accepté le Message de l'Agneau » ? Et la Bible dit qu'au temps de Moïse, la terre s'ouvrit et des milliers qui parlaient ainsi furent enterrés vivants. Et ceux qui étaient troublés et qui fuyaient, le feu de Dieu descendit du ciel et les consuma avec 250 sacrificateurs.

33 Et Josué se leva et dit à tout Israël : « Vous tous hommes israélites, soyez forts et sanctifiez-vous ! C'est nous qui sommes Israël avec un prophète vivant et un ange au milieu de nous. Et dans la marche, vous verrez que l'Ange dans le camp d’Israël, c’est plus glorieux que toutes les polices et tribunaux de la terre. Adonaï livrera toutes les églises et religions de la terre et leurs chefs entre nos mains et toute la terre verra que c'est nous qui sommes le véritable peuple de Dieu et que Adonaï est le Seul vrai Dieu. Tout ce que Adonaï nous demande, c'est la sainteté ».

34 Et Josué rappela à Israël les commandements de l’Agneau disant : « Tu n’auras jamais un acte sexuel avec quelqu’un qui n’est pas ton mari ou ta femme. Tu ne porteras jamais ta bouche vers le sein ou le sexe de ton conjoint. Un homme ne s'approchera jamais de sa femme par derrière comme un chien. Et en cas d'adultère avec une femme mariée, tu iras demander pardon à son mari avec un témoin. Tu ne prendras jamais la photo ou la vidéo de la nudité d'une femme. Tu ne téléchargeras ni ne visualiseras jamais une photo ou une vidéo de sexe dans ton téléphone, ordinateur ou télévision ».

35 Et toi qui as cru en moi Kacou Philippe, apprends à vivre dans la sainteté sur la terre car un jour tu vivras dans la sainteté devant Dieu. Mon ministère est l'aspect spirituel du ministère de Moïse. Si tu trouves que le Message de Kacou Philippe est dur, dis-moi ce que signifie : Prendre des gens en Égypte et aller les déposer dans le désert du Sinaï pendant 40 ans. Pendant le jour, c'est le vide partout, c'est le soleil ardent sur leurs têtes et le sable brûlant sous leurs pieds. Aucun cri d'oiseaux ou d’animaux, c'est le vide. Et la nuit, c'est le froid glacial et le silence de mort.

36 Ces gens seront-ils contents dans ce désert ? Vont-ils confesser qu'ils ont convoité une païenne mal vêtue ou qu'ils ont regardé des photos et vidéos impures sur Internet ou sur Canal Horizon ? Maintenant, mettez Kacou Philippe à la place de Moïse et le désert d'apocalypse 12 :14 à la place du désert du Sinaï. Et ensuite, le Message de Kacou Philippe à la place de la loi de Moïse. Et enfin l'Ange et l'Agneau et la confession publique à la place de l'Ange du buisson ardent et les sacrifices de Moïse, et tout est parfait.

37 Les Juifs dans la souffrance en Égypte avaient crié à Dieu et Dieu leur avait envoyé un sauveur, Moïse qui les sauva. Mais c'était un Salut terrestre parmi les serpents brûlants et les Cananéens. Mais quand le Seigneur Jésus-Christ, le plus grand sauveur des Juifs est venu, il est venu avec la délivrance éternelle qui n'aura jamais de fin. Le Seigneur Jésus-Christ n’a pas développé Nazareth, Jérusalem et tout Israël avec du bitume, l'électricité et des emplois.

Il ne chassa pas les Arabes et les Romains.

38 Et quand Dieu sauva les Africains Noirs de l'Égypte et leur donna la terre la plus riche et le meilleur climat de la terre, la souffrance était toujours là. Et aux cris de ces Africains depuis les bateaux négriers arabes et européens jusqu'aux migrants noirs mourant dans la Méditerranée, Dieu leur envoya Kacou Philippe, un sauveur pour la délivrance éternelle qui n'aura pas de fin selon sa promesse dans Ésaïe 19 :19 à 20.

39 Vous tous, habitants de la terre, le 24 avril 1993, en tant que prophète, j'ai vu l'Ange descendre du Ciel et se tenir sur les eaux. Il tenait une épée nue dans sa main, prêt à frapper les nations. Et l'Agneau avait plaidé pour nous auprès de l'Ange afin que l'Ange ne nous fasse pas mourir. Et l'Agneau m'a donné Kacou 1 à Kacou 146 pour nous afin que quiconque croit ne périsse pas mais vous avez refusé de m'écouter.

40 Et 20 ans plus tard, vous êtes toujours sur la terre, souillant la terre, et cet Ange est réapparu mécontent et en colère comme le 24 avril 1993. Ce 24 avril 1993, nous méritions tous la mort, mais l'Agneau avait plaidé pour nous. Ce 24 avril 1993, l'Agneau parlait avec douleur à cause de tous les péchés qui se commettaient sur la terre, l'Agneau s'entortillait de douleur en parlant. Et à cause de l'Agneau, l'Ange ayant l'épée ne nous a pas frappés de mort. Et 20 ans de grâce nous ont été donnés avec le Message du Cri de minuit.

41 Ninive s'est repentie en un seul jour de prédication. Mais à nous, 20 ans de prédication ont été accordés. Et après ces 20 ans, l'Ange est réapparu et vous a trouvés dans vos mêmes temples invoquant Satan au nom de Bouddha et Krishna, dans vos églises invoquant Satan au nom de Jésus-Christ et dans vos mosquées invoquant Satan au nom d'Allah. Depuis 20 ans, je vous ai répété que tous vos dirigeants religieux dans toutes les religions ne sont que des disciples de l'argent et des ennemis de Dieu et vous n'avez pas écouté ma voix.

42 Et malgré mon ministère, vous êtes devenus encore plus mauvais et vous m'avez traité d'antichrist et de faux prophète et vous m'avez emprisonné. Et vous êtes toujours membres de l'islam, du christianisme, du judaïsme, de l'hindouisme, du bouddhisme, du jaïnisme, du confucianisme, du taoïsme, du shintoïsme, du bahaïsme et du sikhisme. Et que doit faire maintenant cet Ange ?

43 Savez-vous que l'Ange du 24 avril 1993 remplit tout l'univers et donc c'est Lui qui est le Chef sur toute la terre ? Savez-vous que c'est Lui qui a ébranlé les grandes puissances de la terre et envoyé Capernaüm au fond de la mer ? C'est Lui, le Dieu Tout-Puissant qui m'a envoyé le 24 avril 1993. Et cet Ange peut secouer toute la terre et vous tomberez comme des fruits mûrs et vos richesses ne pourront pas vous sauver.

44 Que toute la terre sache que ces membres d'églises et de religions et leurs dirigeants que vous voyez sur la terre iront tous en enfer. De tout temps les prophètes rétablissent le règne et la crainte de Dieu sur la terre tandis que les églises et religions enlèvent cette crainte de la terre.

45 Tout païen a une crainte de Dieu mais quand il va dans une église ou religion, cette crainte le quitte. Et ceci est la mission que Satan a donnée à toutes les églises et religions de la terre.

46 Que toute la terre sache que ces membres d'églises et de religions et leurs dirigeants que

vous voyez, c'est Satan qu'ils adorent dans leurs temples, églises et mosquées. Et le Salut n'a jamais été leur souci.

47 Un Frère m'a dit que quand il était conseiller paroissial de l'église évangélique du Cameroun, il se posait beaucoup de questions sur son Salut. Il craignait d'aller en enfer. Et il avait fait un rêve dans lequel quelqu'un lui avait donné une Bible blanche contenant des écritures dans une langue inconnue en disant : « C'est par ce livre que tu auras le Salut ». Et il s'est réveillé.

48 Alors, il a cherché cette Bible blanche dans toutes les librairies du Cameroun mais il ne l'a pas trouvée. Il demandait à tout le monde mais personne ne connaissait cette Bible. Et un jour, un pasteur évangélique à qui il a raconté le rêve lui a dit : « Cette Bible blanche doit être une doctrine étrange que tu recevras. Mais en attendant, viens dans notre église ». Et plus tard, quand le Frère a rencontré le Message du prophète Kacou Philippe, il a connu que le Message était la Bible blanche en langue inconnue. Et il a cru et il était heureux avec l'assurance du Salut qu'il recherchait.

49 Vous voyez ? Ce pasteur évangélique avait bien compris le rêve du Frère mais si le Salut était son souci, il allait dire à ce Frère : « Jure-moi que quand tu découvriras cette doctrine étrange, tu viendras m'en informer ». Mais il a plutôt dit : « Viens dans notre église » car le Salut n'est pas son souci.

50 Et le dimanche 26 septembre 2021, à Serenje en Zambie, en pleine rue, la femme d'un pasteur branhamiste qui était en train de proférer des injures et blasphèmes contre le prophète Kacou Philippe est tombée avec une très grande violence. Et ayant repris connaissance avec du secours, elle a dit : « Je voulais dire que Kacou Philippe est un démon et je suis tombée ». Mais malgré cela, elle est toujours branhamiste jusqu'à présent et même, elle évite tout lieu où le nom de Kacou Philippe est prononcé.

51 Vous voyez ? Ils sont tous pareils dans leurs églises et religions. Leur souci n'a jamais été le Salut mais l'argent et le bien-être de leurs églises et religions. Et bientôt Dieu leur fera entendre le nom de Kacou Philippe dans leur lieu de culte. Je l'ai prophétisé et cela arrivera ! Toutes ces églises et religions et leurs membres que vous voyez sur la terre, ce sont des païens incirconcis et le Salut n'a jamais été leur souci.

52 Un politicien, un musulman, un hindouiste, un catholique, un protestant, un évangélique ou un branhamiste, c'est un païen incirconcis. Et si ces païens incirconcis nous combattent sans être inquiétés, c'est à cause des ramassis récidivistes au milieu de nous et aussi à cause de la dispensation de l'Agneau. Mais depuis Kacou 146, c'est maintenant la dispensation de l'Ange. Les cas de morts que nous sommes en train de voir n'étaient pas ainsi depuis 2002 jusqu'à Kacou 146.

53 Il fut un temps où dans la dispensation du veau, je voyais que l'Ange tenait l'Agneau par la corne comme le souverain sacrificateur Melchisédec et l'épée nue était dans sa main droite comme s'il voulait égorger l'Agneau. Et je me demandais : L'Agneau a été donné en sacrifice il y a 2000 ans sur le bois du calvaire, pourquoi l'Ange Le tient-il encore avec une épée nue dans sa main comme pour l'égorger ?

54 Et maintenant, je vois que l'Ange se tenait là comme le chef de l'armée de l'Éternel et le gardien de la parole de l'Agneau. Et l'épée de l'Ange était à double tranchant et ne pouvait

donc pas être un couteau de sacrifice. Et depuis Kacou 146, tous ceux qui ont écouté la voix de l'Agneau sont debout sur les eaux en l'Agneau, et l'Ange est leur gardien à cause de la parole de l'Agneau en eux.

55 Et aussi selon la position de l'Ange et de l'Agneau au-dessus des eaux, si quelqu'un lançait un caillou vers l'Agneau, ce caillou pourrait se diriger vers l'Ange. Et un caillou, deux cailloux, trois cailloux, ... et un jour, un caillou atteindra l'Ange. Et l'Ange ne pardonne pas les péchés, c'est l'Agneau qui pardonne les péchés.

56 Mais avant les païens, Dieu qui est juste, commence toujours les jugements et sentences par sa propre maison. Dans l'assemblée de Pabong au Congo-Kinshasa, le prédicateur Michel Umulya se rebellait. Puis en septembre 2021, il a quitté l'assemblée de Pabong avec des fidèles et il a fondé une autre assemblée.

57 Et le dimanche 06 mars 2022, après le culte, le pasteur Pierre et deux anciens se sont rendus chez lui pour tenter de le ramener. Mais il avait parlé de façon arrogante durant dix minutes, traitant l'assemblée de Pabong de satanique. Il était en parfaite santé.

58 Mais quelques minutes après que le pasteur Pierre et les anciens étaient partis, le fils de Umulya téléphona, leur demandant de revenir rapidement car son père Umulya est tombé muet, les yeux ouverts, le corps raide. Le pasteur et ses anciens refusèrent de retourner là-bas. Sa famille se souleva contre nous.

59 Et malgré tous les efforts des médecins, le mardi 08 mars 2022 qui est le troisième jour du coma, le corps de Michel Umulya se refroidit et arrêta de respirer. Michel Umulya quitta la terre des hommes sans pouvoir ni reprendre connaissance ni parler. Sa famille finit par se calmer et nous invita aux funérailles mais nous n'y sommes pas allés.

60 Et ici à Abidjan, le Frère Hénoc, responsable d'évangélisation à l'assemblée de Koumassi avait commis un péché de sexe avec une païenne qu'il avait fait venir dans sa maison. Et il avait arrêté de venir au culte de peur d'être frappé par l'Ange. Mais il fut frappé et appela son pasteur. Mais son état s'empira si vite qu'il ne put venir au culte pour se confesser. Il reçut une intervention chirurgicale du sexe et il entra dans une folie après avoir reçu la prière des évangéliques.

61 Et le 15 mars, il informa son pasteur qu'une force le poussait à se mettre nu pour courir dans l'hôpital. Le 17 mars 2022, quand ses parents le conduisaient dans son village natal, il ne parlait plus. Et le 28 mars 2022, quand nous avons pu joindre sa famille, le Frère Hénoc était déjà enterré depuis une semaine.

62 La plus grave erreur, c'est quand, vous cherchez le secours de Satan à travers les dirigeants catholiques, protestants, évangéliques et branhamistes. La Sœur Rita de l'assemblée de Malanje en Angola avait tout juste un mal de ventre. Et sous la ruse de ses parents, elle a laissé un évangélique prier pour elle et la folie a commencé à l'instant jusqu'à présent. Même sur le point de mourir ; ne laissez jamais un membre de ces églises prier pour vous.

63 Aussi, la Sœur Amoin Angèle avait arrêté de venir au culte. Et malgré les exhortations de son pasteur avec le cas du Frère Zadi Robert, elle porta des pantalons et mit des mèches sur sa tête. Elle a dit au pasteur : « Quel est ce Message si dur. Mon temps n'est pas encore venu

pour bien Le suivre. Ne me forcez pas ! ». Et elle a été aussitôt frappée d'un début de folie. Et elle parlait et parlait sans cesse. Les médicaments étaient sans effet.

64 Et au lieu de venir se confesser, elle a préféré que des pasteurs évangéliques prient pour elle. Et après avoir reçu leur prière, elle se leva et courut entrer en brousse. Et ses parents l'ayant retrouvée dans la brousse, l'ont ligotée et l'ont transportée dans un camp de prière d'une prophétesse. Et là, la Sœur Angèle fut liée de chaînes à un arbre sans nourriture, sans eau et une grosse pluie s'abattit sur elle. Et elle mourut là, attachée à l'arbre, le lundi 07 mars 2022, le 4ème jour dans les chaînes.

65 Et beaucoup de Frères et Sœurs furent effrayés et avaient peur de prêcher le Message à leurs parents de peur que leurs parents soient frappés par l'Ange du 24 avril 1993.

66 Sachez que l'Ange frappe aussi les païens. Et si vous ne prêchez pas le Message à vos parents afin qu'ils soient sauvés, un jour, vos parents aussi vous conduiront en enfer en allant vous déposer malade, dans les bras d'un démon évangélique ou autre. Il y a beaucoup de choses très dures que je ne peux pas dire ici. Je ne veux effrayer personne mais je vous supplie d'être conscients que nous sommes passés de la phase de l'Agneau à la phase de l'Ange.

67 Et les actes de l'Ange, ce n'est pas seulement parmi nous mais aussi parmi nos ennemis et adversaires. Et à Goma au Congo-Kinshasa, Samuel Baka, le mari d'une Sœur combattait le Message malgré que sa femme lui parlât des actes de l'Ange. Et le jour où il a déchiré les brochures et brûlé la photo du prophète que sa femme avait apportées à la maison, il a été frappé par l'Ange. Et voyant qu'il s'enflait depuis les pieds avec des plaies comme s'il était brûlé par le feu, et ne pouvant plus marcher, et voyant que les médecins ne pouvaient rien, il a demandé le baptême. Et il a été soulevé et emmené au baptême et il a été baptisé. Et après une très longue agonie, il est mort le 18 mars 2022 qui est le dixième jour après le baptême.

68 Je ne suis qu'un pauvre pécheur sauvé par grâce et m'injurier ou brûler ma photo n'est rien mais vous ne savez pas à quel moment vos actes et paroles et cailloux peuvent toucher l'Ange du 24 avril 1993. Dans une vision, je ne pouvais pas monter une montagne et de dessus la montagne, je voyais une nuée blanche en forme humaine marchant en moi, me faisant avancer vers le sommet de la montagne. C'était comme l'aspect de l'os dans la radiographie d'un corps humain. Et cette nuée en moi, c'est Lui qui est le messager de Matthieu 25 :6.

69 En Afrique, en Europe jusqu'en Amérique et en Asie, il y a eu des actes de l'Ange partout. Vous vous rappelez la mort du Frère Edward Johnson en Inde, frappé par l'Ange comme Umulya et conduit à l'hôpital le 10 février 2022 et il est mort le 11 février. Et sa femme nous accusait d'avoir tué son mari pourtant elle le supportait dans sa rébellion contre nous. Et même la veille du 10 février, il avait été prévenu en rêve.

70 Et un Frère présentait le Message à ses parents. Et la femme de son frère l'empêchait avec des blasphèmes. Et le Frère lui a dit : « Madame, arrête tout ce que tu es en train de dire. Ces temps-ci, plusieurs qui agissent comme tu es en train de le faire sont frappés par l'Ange du 24 avril 1993. Même nous qui sommes au Message, si nous cachons nos péchés, nous sommes aussi frappés par l'Ange ». Mais elle a continué et elle a été aussitôt frappée de folie. Et ses pieds commençaient à s'enfler. Et l'hôpital ne voyant pas de maladie, les

parents ont demandé au Frère ce qu'ils doivent faire pour la guérison de la femme. Le Frère s'est renseigné auprès de son pasteur et le pasteur lui a dit de nier que ce soit l'Ange de peur que cela arrive à la police si la femme meurt. Et la femme mourut le 27 mars avec beaucoup de souffrances.

71 Et souvent, la médecine ne voit pas le mal dont souffre la personne. Et au Ghana, une femme avait encore les injures et blasphèmes dans sa bouche à cause de son fils qui a cru en Kacou Philippe quand elle avait été frappée par l'Ange. Et elle est tombée paralysée et incapable de parler. Puis elle est entrée dans un coma profond avant de mourir.

72 Et vous païens et dirigeants religieux, savez-vous que quand vous me traitez d'antichrist, cela signifie que c'est l'Ange du 24 avril 1993 que vous traitez de démon ? Quand je dis que vos dirigeants religieux dans vos temples, églises et mosquées sont des kulunas, des délinquants et des hors-la-loi incontrôlables, c'est en vertu d'un mandat direct de Dieu reçu le 24 avril 1993 que je le dis. Mais vous, vous avez quel mandat de Dieu pour dire que Kacou Philippe est un antichrist ou un démon ?

73 Nul n'a le droit de parler contre le prophète Kacou Philippe et son Message. Même si tu as parlé contre lui autrefois, jusqu'à Kacou 146, ne le fais plus ! Kacou 146 est la ligne rouge et la fin de la dispensation de l'Agneau. Il y avait un temps où c'était l'Agneau et vous entendiez : "Moi Kacou Philippe, prisonnier". Mais depuis Kacou 147, c'est : "Mon Ange ira devant toi".

74 Maintenant, c'est le temps de l'Ange. Et toi un païen incirconcis, si tu ne veux pas écouter et croire au prophète Kacou Philippe alors quand quelqu'un parle contre le prophète Kacou Philippe, tais-toi et quitte sa présence ! C'est un commandement que je te donne ! Quand quelqu'un parle contre le prophète Kacou Philippe devant toi, que ce soit dans un temple, une église ou une mosquée ou en quelque lieu que ce soit, c'est ton ennemi, lève-toi et quitte-là si tu ne peux pas l'arrêter.

75 Je prophétise que dès maintenant, beaucoup de dirigeants religieux à la chaire en train de parler contre le prophète Kacou Philippe tomberont et plusieurs mourront. Et dans ce cas, les membres de sa communauté inviteront un disciple de Kacou Philippe qui viendra leur parler dans ce lieu et prier pour eux et la malédiction les quittera.

76 Et si un dirigeant religieux s'écroule à la chaire pendant qu'il parle contre le prophète Kacou Philippe et qu'il n'est pas mort, la solution, ce n'est pas l'hôpital mais Kacou 151 :18. Toute sa communauté le portera sur un brancard et fera une procession avec lui dans toutes les rues de sa ville en criant : « Nous vous annonçons que Kacou Philippe est le seul vrai prophète de Dieu sur la terre aujourd'hui et son Dieu est l'Unique vrai Dieu. Celui qui ne croit pas en lui ira en enfer. Et celui qui parle ou qui agit contre lui, Dieu le frappera comme notre chef a parlé contre lui et est frappé comme vous le voyez sur ce brancard ».

77 Autant de jours il a parlé contre le prophète Kacou Philippe, autant de jours, il sera promené sur le brancard et la malédiction quittera les membres de sa communauté. Et Dieu décidera de son sort, de vie ou de mort, selon ses actes.

78 Le Dieu du prophète Kacou Philippe est le Dieu qui a le pouvoir et la domination sur toutes les églises et religions et sur tous les habitants de la terre. Et ce sont là les commandements et ordonnances pour quiconque est frappé par l'Ange du 24 avril 1993.

Mais si vous ne le faites pas, la malédiction reposera sur vous et sur votre maison et sur vos enfants et vos plantations et entreprises. Si quelqu'un devant vous parle contre le prophète Kacou Philippe et son Message, vous êtes tenus de le réprimander ou de quitter sa présence pour ne pas partager sa malédiction.

79 Depuis l'Égypte jusqu'au Messie, Dieu a jugé et frappé Israël à qui Il envoyait des prophètes. Mais le temps est maintenant venu où Il va montrer aux nations qu'Il n'est pas seulement le Dieu d'Israël mais l'unique Dieu de l'univers. Dans les tribunaux de nos nations, nous sommes jugés selon une loi des hommes que nous ignorons. Mais depuis 20 ans, par tous les moyens, Dieu a fait connaître ses commandements actuels à toute l'humanité par mon Message.

80 Des milliers de prophètes en Israël, croyant agir au nom de l'Éternel ont été tués, égorgés. Et pourquoi le même Dieu laissera-t-Il les dirigeants catholiques, protestants, évangéliques et branhamistes adorer Satan et séduire la terre à toujours ? Pourquoi Dieu laissera-t-Il les dirigeants de l'islam, du christianisme, du judaïsme, de l'hindouisme, du bouddhisme, du jaïnisme, du confucianisme, du taoïsme, du shintoïsme, du bahaïsme et du sikhisme agir sans crainte à toujours alors qu'Il est le Dieu suprême de l'univers ?

81 Des millions de Juifs ont été frappés de maladies et de malédictions et des millions d'entre eux sont morts de manière atroce pour s'être opposés à des prophètes ou à des saints. Et comment parmi les nations, le même Dieu laissera-t-Il vivre en paix leur postérité qui s'oppose à moi et à mon Message ?

82 Tout ce qu'il faut dire pour le Salut et l'avertissement des nations, je l'ai dit. Soit vous l'acceptez pour la vie éternelle, soit vous le rejetez pour l'enfer après votre mort. Mais si vous décidez de me combattre ou d'être un obstacle sur le chemin de mon Message, votre vie sur la terre sera abrégée ou réduite en souffrance. Il y a déjà beaucoup de fous et d'aveugles et de paralysés et de morts et cela ne fait que commencer.

83 Quand des dizaines de petits enfants sont déchirés par des ourses pour s'être moqués du prophète Élisée, qu'en serait-il de vous, de vieux impies qui refusez de lire ou d'écouter le Message de Dieu que j'ai prêché et qui parlez contre moi ? Vous l'avez toujours fait sans crainte et sans vous inquiéter mais à partir de maintenant, c'est un nouveau temps. Kacou 146 est la ligne rouge où l'Ange du 24 avril 1993 se dévoile avec son épée nue à la main. Et ce sont des milliers de méchants qui pourraient tomber durant mon ministère.

84 Quand vous parlez de moi Kacou Philippe sans crainte allant jusqu'aux injures et blasphèmes, qui est-ce qui vous donne ces mauvais conseils ? Si un féticheur traditionnel africain se tenait à ma place avec des fétiches attachés sur lui et un crâne humain à son cou, n'auriez-vous pas peur de lui ? Mais pourquoi Kacou Philippe, un prophète venu de Dieu comme Moïse, cela ne vous dit rien ? Avez-vous beaucoup plus de crainte de Satan que de Dieu ?

85 Et en Ouganda, une femme combattait le Message depuis 2018. Elle salissait l'image du Message et du prophète envers ses voisins, les visiteurs et même envers des passants qu'elle ne connaît pas. Et à la sortie de Kacou 147, son mari qui est un Frère l'a avertie afin qu'elle ne soit pas frappée. Et dès qu'elle continua, elle fut aussitôt frappée de cécité et de plusieurs autres maladies avec un genre de lèpre que la médecine ne connaît pas.

Le Message de Matthieu 25:6 - Texte intégral

86 La peau de tout son corps était insensible avec des plaies comme si elle avait reçu une anesthésie générale. Et tous les examens de l'hôpital ayant révélé qu'elle n'a rien, elle a commencé à expliquer le Message autour d’elle et même à ses parents et à venir à l'assemblée avec sa sœur. Mais les Frères se méfiaient d'elle voyant qu'elle faisait semblant. Elle disait : « Ô ! Ce Message est l'entière vérité ! Kacou Philippe est le seul vrai prophète ! Merci Seigneur ! Je crois entièrement ! Je suis prête pour tout, y compris le baptême ». Mais les Frères ne la baptisèrent pas. Et après un temps, elle a arrêté de venir à l'assemblée. Elle ne fut pas guérie mais aussi, elle ne mourut pas. Et je fus content de ce qu’au moins celle-ci ne mourut pas.

87 Pendant vingt ans, j’ai parlé à toute la terre et beaucoup ont cru en moi mais pour les religions et les païens, je suis un fou, un chien qui aboie. Et maintenant nous sommes au bout de ce ministère. Ai-je été un menteur qui s’est fabriqué une vision et un Message ? Le temps est venu de le savoir. Pendant que ceux qui ont cru sont frappés, ceux qui ont rejeté ce Message seront-ils en paix dans leur mauvaise vie ? Le temps est venu de le savoir. C’est un temps décisif. C’est maintenant le temps de Celui qui m’a envoyé. Et que celui qui peut comprendre comprenne.

Le Message de Matthieu 25:6 - Texte intégral
KACOU 152:LES DERNIÈRES PAROLES DE KACOU PHILIPPE À EWALD FRANK

Oracles que le prophète Kacou Philippe a prononcés, le 17 juillet 2022

1 Paroles que moi le prophète Kacou Philippe, j'ai adressées ce 17 juillet 2022 de la part de Dieu, à Ewald Frank et à tous les croyants du Message de William Branham dans le monde entier.

2 Par la grâce de Dieu, je me porte bien. De toute ma vie, je n'ai jamais été sous perfusion et je ne me suis jamais couché sur un lit d'hôpital. Mon secret, c'est la sainteté. Et au commencement de mon ministère en 2002, pour mes 1m78, je pesais 64 Kg. Mais maintenant, je pèse entre 60 et 62 kg sans jeûne. Tous les pasteurs que j'ai connus en 2002 ont grossi sauf ceux qui ont échoué.

3 Bien, ce 08 juillet 2022 à Katadji, j'ai consacré les apôtres Pedro Aleixo du Mozambique, Deutamar Costa du Brésil et Pascal Vichi de France. C'était en présence du vaillant apôtre Kossi Yelou du Togo. Et j'ai aussi établi de nouveaux apôtres tels que Aniceto Manuel d'Angola et Luis Coronado du Mexique. C'est lui, Luis Coronado, qui avait conduit l'apôtre César Esparza au tabernacle de Pearry Green à Tucson en Arizona, aux USA, le dimanche 14 avril 2019.

4 Aussi ces dernières années, l'apôtre Blanchard Mosili a distribué plusieurs valises de brochures dans les États américains de Kentucky, de la Californie, de la Louisiane, du Massachusetts, de l'Illinois, de la Pennsylvanie, du Missouri, du Maryland, de New York et de New Jersey et bien d'autres.

5 Et à Boston, un homme blanc de 73 ans l'a reçu à la maison et lui a dit qu'il voulait recevoir le baptême, lui et sa femme. Et voici, c'était l'homme dont la fille m'avait écrit du Cap-Vert. C'est un prêtre catholique qui lui avait prêché le Message secrètement et lui avait remis tout le Message imprimé. Et j'étais étonné de ce qu'un prêtre catholique ait pu faire cela.

6 Au Message, nous sommes tous disciples mais certains peuvent être occupés à leur travail et ce sont eux qui doivent faire face aux besoins financiers du Message. Et quand le Message et son expansion ne sont pas le principal travail ou souci d'un pasteur, il ne doit pas utiliser les dîmes et offrandes pour ses besoins personnels comme le ferait un lévite. S'il le fait, c'est un interdit et une malédiction qu'il appelle sur sa tête et sur sa maison.

7 Aussi, un prédicateur à la chaire a tout pouvoir pour nommer les péchés et les personnes et aller jusqu'au bout de sa prédication. Et celui qui n'est pas content de sa prédication, c'est dans le groupe du pays qu'il doit aller se plaindre. Et aussi, un prédicateur ne doit pas crier sur son interprète.

8 Quelqu'un qui voit son père ou sa mère ou un parent en rêve sous forme d'un démon ne doit jamais les accuser de vouloir le tuer car il s'agit presque toujours des membres et dirigeants de sa communauté religieuse. Un rêve est un message que Dieu t'adresse et tu dois méditer dessus pour le comprendre. Par exemple : l'envie d'uriner ou de faire les selles, c'est être sur le chemin du péché. Et si tu es nu en rêve, tu dois savoir que tu agis en dehors de la volonté de Dieu. Et si tu es sans chaussures alors tu manques de zèle. Les chaussures sont le zèle dans l'application de la parole de Dieu.

9 Et le manque d'amour et le désordre dans une communauté sont la conséquence de l'incompétence de son dirigeant. Et quand quelqu'un n'a pas les qualités ou capacités pour

diriger les gens, il se transforme en dictateur et s'entoure de disciples. Et si vous lui dites la vérité en public, ses disciples vous attaqueront en privé.

10 Bien, le Message avance de plus en plus vite. Le Mozambique qui était à 52 assemblées en février 2021 est passé à 70 assemblées en juin 2022. Beaucoup d'églises rejoignent le Message. Et aussi, le Message a commencé à susciter, sur le terrain de l'évangélisation, beaucoup d'enfants prédicateurs comme Josué Mukangu et bien d'autres. Et ma prière est que le monde entier en soit rempli.

11 Aussi, la traduction avance bien. En 2021, le Cri de minuit n'était qu'en 44 langues. Cela n'était rien. Et des traductions sont maintenant en cours dans beaucoup de langues. Et ce sont des croyants qui font la traduction. La traduction de son Message en toutes les langues de la terre est l'une des épreuves que doit surmonter un prophète avant sa mort.

12 Une doctrine est une loi perpétuelle établie par Dieu au travers d'un prophète. Une fausse doctrine est une loi perpétuelle qui ne vient pas d'un prophète. Et le légalisme, c'est l'application littérale du Message et le rejet de tout ce qui n'est pas écrit même si cela n'est pas contre l'Esprit du Message. Et le légalisme est du diable. Par exemple, si un pasteur dit : « Pour le culte de ce matin, nous allons regrouper les enfants pour un meilleur suivi par les diacres ». Ceci est correct si l'assemblée le trouve bon. C'est cela l'Esprit du Message. Mais s'il dit : « Désormais, nous allons regrouper les enfants pour un meilleur suivi par les diacres », alors, ce n'est pas correct car nul, s'il n'est prophète, ne peut établir une doctrine. Vous devez marcher au pas de tout ce qui se fait partout dans le Message.

13 Les dirigeants religieux me méprisent mais j'accomplirai la volonté de Dieu. Je ne croyais pas en Dieu et je poussais la brouette sur un chantier de construction de maison et un ange m'est apparu le 24 avril 1993 et m'a dit : « Viens, suis-moi ! Le Dieu Tout-Puissant t'a choisi pour accomplir Sa volonté ! ». Que ferais-je si ce n'est d'attendre comme un insensé ce que Dieu me dira de faire ?

14 Vous tous, dirigeants religieux de la terre, vous n'avez jamais eu de vision les yeux ouverts. Vous êtes tous des aveugles et disciples de l'argent. Vous marchez par vous-mêmes et vous voulez que je fasse comme vous pour que Dieu me rejette comme vous. Je ne commettrai jamais cette erreur. Je marcherai toujours par les songes et visions et j'accomplirai la volonté de Dieu. Le Seigneur Jésus, le Maître Lui-même, a dit : « Je ne fais rien que je ne voie faire le Père premièrement ».

15 Et quand l'Ange m'a intimé l'ordre de ne plus recevoir d'argent, j'ai obéi. Et tout ce qui est argent est devenu un interdit pour moi. Et combien de dîmes et offrandes sont données dans mon Message et comment cela est géré par les pasteurs et apôtres ? Je ne cherche pas à le savoir.

16 Un prophète doit être conscient qu'il est un homme qui peut se tromper et donc ne doit pas se baser sur son imagination pour parler. Quand William Branham parle du serpent qui marchait en Éden et qu'il décrit sa forme, sa taille et comment ce serpent était velu, était-ce son imagination ? Et quand Abel brûlait en offrande à Dieu la graisse des agneaux mâles premiers-nés de son troupeau, âgés d'un an, sans défaut, était-ce son imagination ?

17 Et c'est par l'Ange du 24 avril 1993 que j'ai connu que la contraception était satanique. Pour raison de santé, j'avais contacté mon ami Jean René qui est docteur en médecine et

aussi le Frère Roland Mélèdje pour me proposer une contraception pour mon épouse. Et j'ai eu une révélation et j'ai vu le Frère Roland dans son habit d'infirmier mais il était un gonfleur de pneus de voiture. Et il s'apprêtait à mettre de l'air dans une femme chinoise très maigre. Et l'Ange m'a dit : « Les poupées sexuelles et leurs propriétaires ne vont pas au paradis ! » et la vision m'a quitté.

18 Les poupées sexuelles sont des robots identiques à des êtres humains. Ces poupées parlent et agissent comme des êtres humains. Et c'est avec ces poupées que les Chinois ont des rapports sexuels pour ne pas avoir des enfants. Et face à cela, dois-je réfléchir pour dire quoi ? C'est pourquoi, sachez que pour chaque point dont je vais parler aujourd'hui touchant Ewald Frank, cela est fondé sur des visions.

19 Et si un branhamiste me connaît depuis 1993, il vous dira que Kacou Philippe, ce sont les songes et visions. Mais aussi, il vous dira que mes songes et visions n'ont jamais failli. Et ils savent comment en plein culte, j'avais annoncé littéralement, sans symbole, que les deux diacres allaient s'unir et diviser l'église. Et que des personnes viendraient de loin pour tenter la réconciliation mais ils ne réussiraient pas. Personne ne me croyait à cause de la paix et de l'harmonie qui y régnaient. Et aussi le diacre principal travaillait à la Société des Transports d'Abidjan et ne pouvait pas faire cela. Son temps ne lui permettrait pas d'être pasteur.

20 Et le pasteur David a dit qu'il s'agissait de personnes qui viendraient de loin pour tenter de diviser l'église. Et plus tard, le diacre principal perdit son emploi à la Société des Transports. Et avec l'aide du second diacre, il divisa l'église et en devint le pasteur. Et la CACI qui est le conseil général des branhamistes de Côte d'Ivoire vint pour tenter d'empêcher la division mais ils ne réussirent pas. Et l'église fut divisée. Et le pasteur David s'en alla avec une partie de l'église.

21 J'ai eu une multitude de visions qui n'ont jamais failli une seule fois. Et me basant sur les visions, j'ai révélé l'origine de la peau noire des Africains. Et j'ai vu ce qui se passait à Sodome et Gomorrhe avant leur destruction. Et quand l'Ange m'avait révélé comment Judas Iscariote était de la tribu de Dan, j'avais ensuite cherché sur Internet, et partout, il était dit que Judas Iscariote était de la tribu de Juda. Et face à cela, dois-je réfléchir pour dire quoi ?

22 Je suis un homme qui croit qu'on ne peut pas mener une vie pure et sincère basée sur la Bible et être sauvé. Le christianisme n'est pas mieux que l'islam, l'hindouisme, le bouddhisme, le jaïnisme, le shintoïsme, le sikhisme, le confucianisme, le taoïsme et le bahaïsme, car ils servent tous le même Satan. C'est par une vision que je suis venu à Dieu et c'est par des visions que j'accomplirai la volonté de Dieu. Et j'ai vu cela dans tous les prétendus livres saints que j'ai lus.

23 Et parlant des visions, la vision que j'ai rapportée dans Kacou 151 est une vision importante pour l'Église. Et le lait et le miel dans ce chapitre sont les deux éléments de la marche d'Israël vers Canaan, le pays où coulent le lait et le miel. Et en mon temps, les vieilles tombes qui étaient les synagogues pharisiennes, essénniennes, hellénistes et sadducéennes du temps du Seigneur Jésus avaient été rasées. Et ces tombes étaient maintenant des églises catholiques, protestantes, évangéliques et branhamistes.

24 Et dans cette vision de la marche vers le Ciel, je regardais et voici, il y avait devant moi, sur mon chemin, dans une clairière, des gens vêtus de robes blanches, marchant en rang sur

une piste qui montait jusqu'à la porte des Cieux. Et une multitude était devant la porte des Cieux. Et la porte des Cieux était entourée d'une nuée blanche. Et ils étaient silencieux et ils ne regardaient ni à gauche ni à droite ni en arrière. Et leur chemin n'était pas bordé de fossé. Et ma voix ne pouvait plus les atteindre. J'étais comme une porte, et par moments, une personne de l'arrière venait et passait à travers moi et son habit se changeait en robe blanche et il rentrait aussitôt dans la clairière et rejoignait le groupe de devant.

25 Et donc loin derrière moi, il y avait un autre groupe désordonné. Et les gens de ce groupe avaient des habits différents et faisaient du bruit et se bousculaient. Et ils m'importunaient afin que je leur fasse traverser le fossé car de derrière eux jusqu'à moi, le chemin était bordé par deux fossés creusés par les ruissellements d'eaux. C'était comme impossible de les aider à rester dans la ligne. Et à cause d'eux, je ne partais pas rejoindre le groupe de devant.

26 Et je vis qu'une personne qui est la femme d'un pasteur avait sauté afin de traverser le fossé. Et derrière le fossé, étaient d'un côté les pécheurs récidivistes ayant leur porte ouverte et d'un autre côté, le reste du monde dans une immense prison dont la porte est une solide grille en fer. Et j'ouvris la grille de la prison afin qu'ils sortent, mais ils ne sortirent pas car ils étaient comme des fous. Et ils parlaient tous le langage de l'argent et de la magie d'argent.

27 Cette vision est certaine et véritable. Dans leur marche vers le Ciel, les vierges folles n'ont pas de robes blanches. Toutes ces images et vidéos que nous voyons partout avec toutes les dix vierges en robes blanches marchant ensemble, ce sont des mensonges de Satan. Et quand un prophète quitte la terre, la porte du Ciel est fermée car c'est lui la porte du Ciel.

28 Et en traversant le prophète, les vierges sages recevaient l'habit de noce et l'Esprit de Celui qui est dans le prophète. Et à la mort du prophète, le prophète va les rejoindre. Tous ceux qui avaient traversé le prophète sont sauvés dans son lot et ne peuvent plus perdre le Salut, même dans le désordre après la mort de ce prophète. Ils sont dans la dimension de l'enlèvement et de l'éternité.

29 Et tous ceux qui n'avaient pas traversé le prophète pendant que le prophète était vivant sur la terre ne seront pas dans la première résurrection avec ce prophète. Et ils peuvent même quitter leur position de vierges folles et aller en enfer s'ils sont les auteurs ou acteurs dans les désordres qui viendront après la mort du prophète.

30 Et le groupe de devant était si calme qu'il me semblait être constitué de personnes qui n'étaient pas heureuses sur la terre. Et leur aspect faisait presque pitié. Ils étaient tous vêtus de blanc tandis que dans le groupe qui était derrière moi, certains étaient vêtus comme des musulmans et d'autres de différentes manières.

31 Et la femme qui a sauté peut être la femme d'un pasteur mais surtout une assemblée. Donc un pasteur ou un apôtre peut être un fils du diable, disciple de l'argent. Et la femme d'un pasteur peut être une païenne. Et si une assemblée n'est pas dans l'Esprit du Message, Dieu te permet d'y être mais dans un esprit différent, si tu ne sais où aller. Respecte un pasteur ou un dirigeant dans les limites du Message mais ne le prends pas pour un prophète messager.

32 Mon pasteur branhamiste nous interdisait d'aller à des rassemblements de plusieurs églises branhamistes. Et toute l'église y compris lui n'y allait pas, mais moi, j'y allais. Et étant

dans son église, j'allais souvent faire des cultes dans n'importe quelle église branhamiste quand on n'avait pas culte. J'avais une communion fraternelle avec tous. Et de novembre 1993 jusqu'à ce que je les quitte en mars 2002 pour le commencement de mon ministère, il ne permit jamais que j'occupe la moindre charge dans son église. Pour gagner la faveur d'un pasteur de Satan, il faut le voir comme un prophète et le suivre comme son disciple.

33 De toute ma vie, je n'ai jamais agi avec hypocrisie ou par influence. L'hypocrisie est l'œuvre des fils du diable. Je n'ai pas l'âme d'un fils du diable. Nous sommes dans l'âge de l'hypocrisie et le Saint-Esprit ne peut pas habiter l'âme d'un hypocrite car, quand le Saint-Esprit lui dira que ce que le pasteur ou un tel fait n'est pas correct, il gardera le silence. Un fils du diable a l'hypocrisie dans l'âme et l'hypocrisie conduit en enfer.

34 Tout péché se paie sur la terre. Durant votre vie, vous commencerez à payer pour chaque péché que vous avez commis dans votre vie. J'ai rencontré beaucoup de cas de maladies et de souffrances, et leur origine était toujours le péché de la personne, de son conjoint ou de son parent. Quand tu as une maladie ou une souffrance sans fin, commence par aller demander pardon à tous ceux à qui tu as fait du mal et aux maris de toutes les femmes avec qui tu as commis adultère. Et depuis 2002, selon Luc 17 :30, j'ai rétabli la confession publique, qui est la voie pourvue par Dieu en notre temps pour l'expiation des péchés de tout homme.

35 Mon Message est l'unique voie du Salut pour l'humanité aujourd'hui. Et tout dirigeant religieux devrait faire l'écho de mon Message mais ils préfèrent suivre des prophètes morts afin de pouvoir tordre le Message de ces prophètes morts selon qu'ils le désirent sans être inquiétés. Et s'il faut qu'il y ait mille branches issues de leur Message, cela ne les dérange pas. Et ce que ces dirigeants religieux font avec les livres saints de leurs religions, c'est ce que les branhamistes font avec le Message de William Branham sans que cela dérange leur conscience.

36 Et ils me rejettent et prétendent servir Dieu. Un sacrificateur peut-il conduire un homme à Dieu ? Cela se trouve dans quelle Bible ? Dans 300 ans, l'humanité ne saura pas que vous avez existé sur la terre. Vous disparaîtrez tous avec votre mémoire. Et c'est à travers mon Message que l'humanité saura que, par exemple, à Ouesso au Congo-Brazzaville, à cause de la parole de Dieu, un pasteur de Satan appelé Thomas Boué et son église branhamiste Logos Tabernacle, avaient jeté en prison, plusieurs de mes disciples dont l'apôtre Stéphane Bamby.

37 William Branham n'a jamais appelé la police mais, les pasteurs dans son Message appellent la police quand quelqu'un prêche près de leur temple. Or, prêcher devant une église est une doctrine chrétienne. Dans l'histoire de l'Église, les chrétiens ont toujours prêché devant des églises et c'est sur la porte d'une église catholique que Luther a collé ses 95 thèses. Et si un jour, un disciple de John Wesley prêche devant une église luthérienne, comment les luthériens peuvent-ils appeler la police ? Pour rien au monde, je ne mettrai pas quelqu'un en prison et ensuite, j'irai adorer Dieu la conscience tranquille. Un fils de Dieu n'a pas cette capacité.

38 Et toute la sainteté d'un pasteur branhamiste c'est : « 20 ans de mariage, 20 ans de fidélité ». Or ce sont tous des éleveurs de porcs et leurs églises sont des porcheries de péchés. Être fidèle à sa femme, les ivrognes et les fumeurs de cigarettes ne le sont-ils pas ? Qu'en est-il de vos bibles Louis Segond, King James, Scofield et autres ? Qu'en est-il du

football et des films que vous regardez ? Qu'en est-il des immobilisations dans vos sommeils et des rêves de rapports sexuels et autres que vous avez ?

39 La fidélité à une femme, si c'est cela votre sainteté, alors le prophète Moïse enseignera-t-il quelle sainteté au pape de Rome ? Et vos femmes enseigneront-elles quelle sainteté aux religieuses catholiques qui sont dans les couvents et monastères ? Et quand vous rejetez la confession publique et vous dites : « Proverbes 28 :13 dit que celui qui cache ses péchés ne prospère point mais celui qui les confesse et qui les délaisse obtient miséricorde », comment cela peut-il être possible si ce n'est pas en confession publique ?

40 La sainteté de couple que Dieu vous demande aujourd'hui, c'est de prêcher que pendant la grossesse ou après la ménopause, un couple doit s'abstenir de sexe. Déclarez plutôt à la chaire, le temps que vous avez passé sans vous approcher de vos propres femmes.

41 En Amérique latine, un homme du nom de Xavier Perez et sa femme Lupita cherchaient Dieu de tout leur cœur. Ils savaient que si Moïse mort ne pouvait pas sauver les pharisiens alors un prophète mort ne peut sauver personne aujourd'hui. Et ayant rencontré mon Message, ils ont cru malgré que je sois un Africain noir. Et pour leur sainteté, ils ont décidé de s'abstenir de sexe après leur baptême. Et cela fait maintenant un an et trois mois depuis leur baptême qu'ils ne se sont pas connus.

42 Bien. Quand j'avais reçu la canne de France, j'avais vu dans une vision qu'un ange me remettait un carnet de couleur bleue disant : « Range cela jusqu'à la mort du chef de ton peuple ». La canne est en noisetier. Le noisetier de Côte d'Ivoire est un bois extrêmement dur et il est impossible à un humain de briser ses noisettes avec ses dents.

43 Et après cela, le matin du 05 juin 2022, pendant que je pensais à aller au Congo-Kinshasa pour mon tout premier voyage, j'ai eu une autre vision. Un ange est apparu à ma droite dans une nuée et m'a dit : « Tu iras d'abord en Afrique du Sud », et il a aussitôt disparu avant que je le voie. Et l'apôtre Aman Martin a dit dans la vision : « Ah, donc Haman est mort ! ». Et la vision a disparu.

44 Et par plusieurs révélations comme celle-ci, j'ai compris qu'Ewald Frank est le chef de la postérité de William Branham. Aujourd'hui, la postérité de William Branham est comme Israël et Ewald Frank en est le roi. Et j'ai été envoyé comme prophète à ce peuple selon Matthieu 25 :6. J'ai été avec ce peuple de William Branham depuis la vision en 1993 jusqu'en 2002. Et ces visions ont changé ma manière de voir Ewald Frank. Et j'ai donné le nom de Kacou Frank Ewald à mon dernier fils.

45 Après les visions de 1993, j'ai parcouru plusieurs églises évangéliques sans y recevoir de baptême. Et je n'avais pas fait plus de trois mois dans aucune d'elles. Mais depuis ma rencontre avec le Message de William Branham en novembre 1993, j'y suis resté jusqu'au commencement de mon ministère en 2002. Et tout au long de mon ministère jusqu'aujourd'hui, je suis resté fidèle au Message de William Branham tout en suivant ma propre vision avec mon propre Message comme Josué après Moïse.

46 Comme Josué, je ne me suis détourné ni à gauche ni à droite de tout ce que William Branham a prêché. Et c'est sur le fondement de William Branham que j'ai bâti. Et tout ce que je prêche, c'est ce que William Branham aurait prêché s'il était sur la terre aujourd'hui dans un corps africain selon Marc 13 :35 qui est l'autre moitié de Matthieu 24 :27.

47 Ainsi, le peuple de William Branham fut mon peuple de 1993 jusqu'au commencement de mon ministère en 2002 car le flambeau des prophètes s'y trouvait. Moïse était dans la maison de pharaon afin de prendre le flambeau des prophètes que Joseph y avait laissé. Même le Seigneur Jésus adorait Dieu avec les Juifs dans leurs temples et synagogues de Satan à cause du flambeau de Moïse et des prophètes, c'est pourquoi les Juifs lui laissaient leurs chaires. Tout vrai prophète a toujours fait cela.

48 Luc 4 :16 dit : « Et Jésus entra dans la synagogue au jour du sabbat, selon sa coutume ». Et quand il avait maintenant le flambeau, il n'y allait plus et son langage devint : « Vous pharisiens et sadducéens, races de vipères ! Tombeaux blanchis ! ».

49 Après la vision sur le chemin de Damas, Paul devait d'abord aller prendre le flambeau laissé par le Seigneur Jésus auprès des apôtres. Et quand il l'avait pris, il commença à réprimander Pierre et les apôtres. C'est une loi divine. Un prophète ne s'élèvera jamais après moi alors qu'il n'est pas venu à mon Message et n'a pas reçu le baptême au nom du Seigneur Jésus-Christ pour la restitution.

50 Qu'un homme sorte du néant ou naisse sans père, il est toujours identifié à un peuple et une tribu. Et cela est tant charnel que spirituel. Un fils légitime a une parenté. Et toute la vie d'un prophète est la parole de Dieu.

51 Dieu retire ses prophètes de la terre, mais jamais le flambeau, les clés du Royaume ou l'Esprit qui était sur le prophète. Et en attendant un autre prophète, Dieu laisse les clés du Royaume à un Matthieu 24 :45 qui est un disciple du prophète mort. Et un jour, un prophète sortira de mon Message ou quelqu'un viendra ici, se fera baptiser pour ensuite ressortir avec le flambeau que j'ai laissé ici. Un plagiaire ne fait pas cela.

52 Et remettre son Message entre les mains de quelqu'un pour la distribution, c'est le flambeau et le sommet de la confiance. C'est au-delà de sa Bible à son fils Joseph.

53 Le flambeau ou les clés du Royaume ont toujours été sur la terre dans la main d'un homme qui était avec le prophète précédent. William Branham a dit dans la brochure "Entrer dans l'Esprit", Réf. 12 : « Quand Dieu travaille avec un homme, Dieu a un autre homme qui attend. Et Dieu retire Son homme de la terre, mais jamais Son Esprit. Il a toujours eu sur la terre quelqu'un d'autre sur qui Il place Son Esprit ».

54 Et avant que je vienne, Ewald Frank fut pour William Branham, ce que Pierre fut pour le Seigneur Jésus avant que Paul vienne ; et ce que Melanchthon fut pour Luther avant que Jean Calvin vienne. Mais cela n'avait pas transformé Pierre ou Melanchthon en prophète messager. Et ce fut l'erreur de Ewald Frank.

55 Et depuis 2002, je prophétise sur ce peuple de William Branham et aux nations d'alentour. Que Ewald Frank soit bon ou mauvais, il est le roi d'Israël spirituel aujourd'hui. Et si l'Épouse de Christ était éclairée avant le Cri de minuit, ce fut par le Message de William Branham grâce à Ewald Frank. N'eût été Ewald Frank, la terre ne connaîtrait pas le Message de William Branham.

56 Dès la mort de William Branham, Ewald Frank a commencé à traduire et à envoyer les brochures de William Branham partout dans le monde et à voyager. Et c'est par la suite que, voyant les gens qui croyaient partout dans le monde, Billy Paul et Joseph Branham aussi ont

eu en pensée dans les années 1980 de produire aussi les brochures de leur père William Branham.

57 Et donc avant mon ministère, presque tous ceux qui cherchaient Dieu avaient déjà quitté leurs temples, églises et mosquées et étaient rassemblés dans le Message de William Branham grâce à Ewald Frank. Tout croyant du Message de William Branham qui parle contre Ewald Frank, c'est un fils adoptif rebelle et ingrat. Même un père qui devient ivrogne garde son identité, sa dignité et son respect de père.

58 Si j'ai condamné Ewald Frank, ce fut en tant que prophète à cause de ses doctrines et de ses propres brochures et lettres circulaires qu'il distribuait à la place des brochures de William Branham. Ewald Frank a accompli le serviteur fidèle de Matthieu 24 :45. Et ensuite, il a aussi accompli le serviteur infidèle de Matthieu 24 :48. Le ministère de l'esclave fidèle devenu infidèle est le ministère qui précède le Cri de minuit.

59 C'est Ewald Frank, le même esclave fidèle qui distribuait les brochures de William Branham qui est devenu l'esclave infidèle de Matthieu 24 :48 distribuant ses propres brochures et lettres circulaires.

60 Ewald Frank devait s'en tenir uniquement à la mission de distributeur des brochures de William Branham. Comme un eunuque ou un esclave, il devait s'en tenir uniquement à ce que son maître lui a dit.

61 Le livre d'Esther est la révélation sur l'Épouse des nations. Il y a sept anges dans le Ciel pour sept eunuques sur la terre puis Hégaï, un huitième eunuque sur la terre vient avec le Cri de minuit qui est l'édit de Mémucan, le même septième ange céleste.

62 Et Vashti, la vieille reine branhamiste semblable à une veuve avait organisé un festin avec Ewald Frank qui est Haman, le plus grand serviteur du roi Assuérus. Et depuis le commencement de mon ministère, j'avais déjà révélé qui était Ewald Frank et tout le mal qu'il allait faire à Israël avec ses brochures et lettres circulaires.

63 Cher Ewald Frank, malgré la vision du 24 avril 1993, j'ai consacré ma vie à la quête de l'éternité et j'ai compris que le Salut, c'est Dieu par un ange qui se cache derrière un humain pour agir. Et quand cet humain meurt, Dieu prend un autre humain. Cela ne s'arrêtera jamais jusqu'à la fin du monde. Et c'est ce que tu devais enseigner au lieu de conduire les gens à la Bible. Toute religion l'enseigne.

64 Dans sa millième réincarnation, Arjuna ne préférera jamais la Bhagavad Gîta à un Krishna vivant. Et Shariputra ne préférera jamais le Sutra Lotus au Bhagavat, le Tathâgata suprême. Dans toutes les religions, la voie des prophètes vivants est l'unique dharma de l'existence humaine pour atteindre le nirvana final. Ce sont les hommes qui s'en détournent par des guides méchants comme toi.

65 Et dans ta lettre circulaire d'avril 2019, tu as dit : « Frère Branham a dit : "Au temps du soir, la lumière paraîtra ! " ; cela s'est réalisé. Mais maintenant nous sommes à minuit. Frère Branham a exécuté son mandat ; moi aussi j'exécute mon mandat ». Comment as-tu pu laisser Satan prendre le dessus sur toi jusqu'à ce point ? Simon Pierre peut-il dire cela du Seigneur Jésus ?

66 Et maintenant, au lieu des prédications de William Branham, ce sont les vieilles prédications d'Ewald Frank depuis les années 1980 qui sont diffusées chaque dimanche sur internet et à Krefeld. Paul a dit à Timothée de prêcher la parole. Mais les lettres circulaires de Timothée remplaceront-elles les épîtres de Paul après la mort de Paul ? Et quand Paul dit à Timothée de prêcher la parole, Paul veut-il dire à Timothée d'envoyer des lettres circulaires à Corinthe, Rome et Éphèse comme lui Paul l'a fait ?

67 Cher Ewald Frank, tu es mon père et c'est avec respect que je te parle. Tu as fait beaucoup de bien à l'Épouse de Christ en cette fin des temps mais dans la suite, tu as aussi fait beaucoup de mal à l'Épouse et si tu ne t'en repens pas avant ta mort, tu paraîtras devant Dieu avec la lèpre du roi Ozias.

68 Cher père Ewald Frank, tu as été un vaillant qui a fait du bien à la terre. Et je sais le poids d'une mission mondiale comme la tienne mais les pasteurs et prédicateurs méchants autour de toi ont passé leur temps à t'admirer au lieu de t'aider comme les 80 sacrificateurs d'Israël face au roi Ozias dans 2 Chroniques 26. Des pasteurs qui n'ont de grandeur que dans le nombre de leurs fidèles et dans la grandeur de leurs cathédrales. Et bientôt le Branham Tabernacle de Jeffersonville deviendra sous vos yeux le Branham Cathédrale selon Kacou 39 :20.

69 Et ton compagnon Alexis Barilier t'avait interpellé disant : « ...lorsque tu es descendu de l'estrade et que tu as commencé à faire des courbettes, tout en touchant la main des prédicateurs, j'ai eu sous les yeux ce que j'avais vu à la télévision être fait par le pape, lorsqu'il descendait au milieu de ses cardinaux et évêques rassemblés autour de lui... ». Et pourquoi as-tu été sourd à cette interpellation ? Comment et par qui Dieu devait-Il t'interpeller ? Pourquoi toi et tes pasteurs-disciples, vous préférez toujours écouter ceux qui vous disent des choses que vous voulez écouter ?

70 Cher Ewald Frank, de la tribu de Dan sortit Judas Iscariote. Et Judas Iscariote avait trahi son maître Jésus mais Judas Iscariote avait eu du remords au point d'aller se pendre. Et la tribu de Dan en Judas Iscariote fut encore remplacée et son nom fut encore effacé. Et toi, tu devais maltraiter et endormir l'Église afin que le Cri retentisse à minuit mais tu n'as jamais eu de remords au point que tu as demandé à William Branham si le sang nazi retombait sur toi aussi. Quelle réponse attendais-tu de William Branham ?

71 Moi qui te parle, quand je vois les Américains Noirs aux États-Unis, la tristesse et la culpabilité me traversent comme les Frères de Joseph et leur père Jacob. Seulement, quand nous les avons vendus, ils ne devaient pas être des danseurs de boogie-woogie et de praise break comme les Égyptiens. Et alors Dieu les aurait élevés comme Joseph au-dessus de l'Égypte.

72 Aujourd'hui, l'Afrique est dans la misère. Dieu a mis l'Afrique à genoux. Et la même mer Méditerranée dans laquelle les ancêtres de ces Américains noirs mouraient dans les bateaux négriers, c'est dans cette même mer Méditerranée que nous mourons dans les bateaux de migrants à cause de ce mal.

73 Et est-il possible que toi aussi tu ne sois pas coupable et que le sang nazi ne soit pas sur tes mains ? Lors de l'holocauste des Juifs en Allemagne, tu étais déjà né et donc tu devais plutôt raconter le mal que les nazis faisaient à toi et à tes parents parce que vous cachiez des

Juifs dans vos maisons.

74 Si la Shoah doit être imputée uniquement aux seuls acteurs nazis et non à leurs enfants et petits-enfants, pourquoi donc le sang de Jésus retomberait-il sur les Juifs en Allemagne selon Matthieu 27 :25 alors que ces Juifs d'Allemagne n'étaient pas nés quand leurs arrière-grands-parents tuaient le Seigneur Jésus en Israël il y a 2000 ans ?

75 Comment expliques-tu la culpabilité des Juifs qui mouraient durant la Shoah ? Et si tu es innocent, pourquoi Dieu qui est Juste a-t-Il permis que ce soit par toi que Satan apporte l'obscurité sur la Lumière apportée par William Branham au temps du soir ?

76 Comment expliques-tu la mort de ces milliers d'Africains noirs dans la Méditerranée, alors qu'ils n'étaient pas là quand leurs parents vendaient les esclaves aux Européens durant la traite négrière ? Pourquoi ma peau est-elle noire alors que je n'étais pas en Égypte quand mes parents faisaient souffrir les Juifs et adoraient Isis, Osiris et Amon-rê et défiaient Adonaï, le Dieu des Juifs ? Je n'étais pas né mais j'étais dans leurs reins et donc je suis coupable.

77 Si Lévi dans les reins de son arrière-grand-père Abraham a payé la dîme à Melchisédec alors je suis coupable des adorations de Satan en Égypte et de la vente des esclaves pendant la traite négrière. Et ce que je dois demander, c'est le pardon de tous les habitants de la terre et la miséricorde de Dieu. Cher père Ewald Frank, sache que, même une femme remplie du Saint-Esprit accouche avec douleur à cause du péché de Ève depuis Éden.

78 Cher Ewald Frank, sais-tu que Judas Iscariote est de la tribu de Dan et que c'est forcément un fils de la tribu de Dan qui devait livrer le Seigneur Jésus ? Et sais-tu que c'est forcément un fils de l'Allemagne nazie qui devait apporter les ténèbres et endormir l'Église qui est Israël spirituel afin que le Cri retentisse à minuit selon Matthieu 25 :6 ? Sais-tu que tous ces pasteurs qui sont en admiration devant toi sont les chefs de ta Gestapo nazie pour maltraiter et endormir les dix vierges afin que le Cri retentisse à minuit ? Comme Dieu te parle aussi, je crois que tu le sais.

79 Cher Ewald Frank, Israël a toujours rejeté les prophètes et maintenant, Israël, ce sont les Nations. Ne se pourrait-il pas que vous soyez aussi en train de rejeter un prophète en ce moment pour ne vouloir écouter que ceux qui vous disent des choses que vous voulez écouter ?

80 Tu t'attendais peut-être à voir de grandes foules et des démonstrations publiques pour prêter attention à moi mais souviens-toi que l'Ange a dit que ce serait un petit cri dans un petit ministère sous une tente. Ce serait Dieu dans la simplicité et tu dois baisser les regards pour voir. Et pour entrer sous une tente, tu dois t'abaisser.

81 Cher Ewald Frank, tu n'es pas un prophète mais tu as eu la réponse à toutes questions et tu as interprété littéralement tout le livre d'Apocalypse. Durant plus de 50 ans de ministère, il n'est pas sorti une seule fois de ta bouche : « Cette question que vous me posez, seul un prophète peut y répondre ». Or ton Message devait être : « Chers Frères, comme l'apôtre Pierre, je ne suis qu'un serviteur inutile à qui le maître a confié la garde de la maison jusqu'à ce qu'un autre prophète comme Paul vienne et alors je lui céderai la place ».

82 Si tu faisais cela, Pearry Green, Alexis Barilier, Joseph Coleman, Joaquim Gonçalves du Brésil et tous les pasteurs dans le Message de William Branham ne se comporteraient pas

comme des prophètes sans Message. Et maintenant, par ta faute, Billy Paul Guershom et Joseph Eliezer Branham, les deux fils de Moïse ont aussi créé, avec l'aide des fils de Coré, leur ministère de bandes pour troubler Israël.

83 Cher Ewald Frank, si Aaron qui est le père et le commencement de la sacrificature, a conduit Israël à l'adoration d'un veau d'or, qui es-tu ? Cher Ewald Frank, est-il possible qu'après la mort d'un prophète, une sacrificature conduise le peuple de Dieu dans la volonté de Dieu ?

84 Dans plusieurs rêves et visions qui m'ont été racontés concernant mon ministère, les personnes me racontent qu'à la fin de leur rêve, le prophète disparaît. Et l'homme à qui le prophète laisse le peuple conduit le peuple sur un autre chemin. Ceci est une loi divine.

85 La sacrificature ramène toujours le peuple de Dieu dans les ténèbres. Et le Message du prophète suivant vient toujours comme un Cri de minuit. Et tu le sais mieux que moi selon la vision de Junior Jackson dans laquelle chaque prédicateur partait chacun de son côté au lieu de rester là pour attendre l'interprétation du caillou blanc qui est la langue inconnue du Sabino Canyon, langue inconnue que j'ai reçue le 24 avril 1993 et dont mon Message est l'interprétation.

86 L'apôtre Pierre malgré les clés du Royaume n'a jamais dit : « Jésus a accompli sa mission, moi aussi j'accomplis ma mission ». Et tu es allé si loin disant : « Ne vous fiez pas au prophète, mais à Dieu que vous trouverez dans la Bible. William Branham est né comme vous et moi. Concentrez-vous sur la Bible ! ».

87 Ton ultime combat a toujours été de ramener les croyants de William Branham à la foi évangélique fondée sur la Bible et non à la foi prophétique. Et aucun de ceux qui prétendent t'aimer n'a essayé de t'aider comme les sacrificateurs face au roi Ozias dans 2 Chroniques 26.

88 Et aujourd'hui, à cause de toi, les branhamistes qui se réclament d'un prophète sont devenus ridicules. Et face à un événement, ils ne diront jamais : « Ô Dieu des prophètes que signifient ces événements » ? En janvier 2021, ils ont tous crié : « Oh ! Kamala Harris est l'accomplissement de la vision de Frère Branham ! ». Et en 2022, ils ont tous crié : « Oh ! La Russie est en train d'accomplir la prophétie de Frère Branham ! ». Une folie honteuse qu'on ne rencontre même pas chez les catholiques et les musulmans.

89 Et pour toutes ces déclarations mensongères qu'ils font, ils n'iront jamais devant leurs églises ou sur internet pour demander pardon. Ils n'ont aucune crainte de Dieu. Et tout cela, c'est toi Ewald Frank qui en es responsable.

90 Si aujourd'hui tous les pasteurs branhamistes ont des appels et commissions et des colonnes de feu, c'est toi qui en es responsable. Dans toute la Bible depuis Moïse, as-tu vu un sacrificateur qui a un appel et commission comme toi ? Aaron, Pierre et Timothée pouvaient-ils raconter ces expériences que vous racontez devant vos fidèles ignorants ?

91 Et tu as fait du temps de famine, une éternité. Comment une famine peut-elle être éternelle ? Et quitteras-tu la terre sans que le maître n'établisse une autre personne à ta place pour distribuer cette même vieille nourriture d'il y a plus d'un demi-siècle ? Laisseras-tu l'Église dans la confusion ?

92 Cher Ewald Frank, quand par l'homme William Branham, Dieu a amené la Lumière du soir sur la terre, par quel homme dans le Message, Satan a-t-il ramené l'obscurité sur la Lumière de William Branham et qui a endormi l'église si ce n'est pas toi ? Autant une lumière n'est pas imaginaire, autant une obscurité n'est pas imaginaire. Ce sont toutes deux des Messages. Sais-tu que tu as reproduit exactement dans le Message de William Branham ce que Melanchthon a fait avec le groupe de Luther avant l'arrivée de Jean Calvin ?

93 Cher Ewald Frank, dans le Message de William Branham, qui est-ce qui a apporté un autre Message si ce n'est pas toi ? La Lumière du soir est un Message. Le Cri de minuit est un Message. Mais l'obscurité entre la Lumière du soir et le Cri de minuit est venue par le Message de qui ?

94 Est-ce que tu te poses au moins la question de savoir que : si le Message de William Branham a apporté la Lumière sur la terre au temps du soir, qu'est-ce qui a amené l'obscurité sur le Message de William Branham si ce ne sont pas tes brochures et lettres circulaires ?

95 Cher Ewald Frank, je t'en conjure aujourd'hui au nom du Seigneur Jésus-Christ, si tu me résistes aujourd'hui, sache que c'est à l'Ange du fleuve Ohio que tu résistes. Et toi et tous ceux qui te suivent, vous serez tous à genoux devant moi au jugement dernier à cause de cette question.

96 Cher Ewald Frank, pour t'aider, l'éclipse, c'est lorsque la lune, l'astre circulaire, lettre circulaire prend la place du soleil pour vouloir éclairer la terre. Et le 24 avril 1993, c'est l'Ange, le même Ange du fleuve Ohio que l'éclipse cachait et c'est de derrière l'éclipse que l'Ange du fleuve Ohio est sorti pour redescendre sur la terre avec l'Agneau pour une nouvelle Lumière qui a éclairé à nouveau la terre.

97 L'éclipse dans la vision du 24 avril 1993 n'était rien d'autre que tes lettres circulaires qui ont apporté les ténèbres sur le Message de William Branham. Je te le dis au nom du Seigneur Jésus-Christ en vertu de l'appel et commission que j'ai reçus le 24 avril 1993.

98 Cher Ewald Frank, Dieu savait que tu apporterais les ténèbres sur la Lumière du soir et la mission du Cri de minuit consisterait à attaquer tes ténèbres et non combattre les évangéliques et les musulmans qui étaient déjà sur la terre quand William Branham apportait la Lumière du soir.

99 Cher père Ewald Frank, que mes paroles ne t'irritent pas car c'est l'Ange du fleuve Ohio qui te parle à présent ! Si tu estimes que Dieu ne peut pas te parler par moi, sache aussi que dans la marche vers Dieu, l'insensé peut enseigner la sagesse aux sages et un âne peut donner des révélations à un prophète de Dieu.

100 Si Dieu t'a dit : « Ewald Frank, mon serviteur, le temps vient où ils t'écouteront… », cela signifie-t-il que tu es un prophète messager ? Quel est le prophète par qui tu as connu l'interprétation de cela et l'interprétation de l'aigle allemand, du cavalier anglais, de la moissonneuse batteuse et de l'épée du 31 décembre 1965 ?

101 Cher Ewald Frank, dans Actes 13 : "Mettez-moi à part Barnabas et Saul", cela signifie-t-il que Barnabas est un prophète messager comme Paul ? Chacun peut-il prendre ses révélations pour des appels et commissions ? Et pourquoi interprètes-tu toi-même de si

grandes révélations qui engagent le Salut de l'humanité alors que tu n'es pas un prophète messager ?

102 Pour l'interprétation des révélations que Dieu te donne, pourquoi ne cries-tu pas comme Élisée : « Où est le Dieu d'Élie » ? Dieu parle à ses prophètes par des symboles. Et un prophète peut se précipiter pour donner une fausse interprétation à ces symboles. Tu sais les sept visions que William Branham a eues en juin 1933 dont celle dans laquelle une femme dirigerait les États-Unis avant 1977. Et aussi le calendrier de l'humanité qui s'arrêta à 1977. Et tu sais quelle interprétation William Branham en a donnée disant que 1977 marquerait la fin du monde et nous introduirait dans le millénium.

103 Et à plusieurs reprises, à l'exemple de sa prédication : "La soixante-dixième semaine de Daniel", prêchée le 06 août 1961, William Branham a dit que toutes ces sept visions s'accompliraient entre 1933 et 1977. Mais les choses ne se passèrent pas selon sa compréhension et interprétation. Et tu sais ce que nos ennemis en ont fait. Qu'en est-il donc de toi Ewald Frank qui n'es pas un prophète messager ? Ésaïe 44 :26 dit que Dieu confirme les paroles de ses prophètes mais Dieu ne confirme pas les mauvaises interprétations qu'un prophète donne à une vision de Dieu.

104 Et à un moment de sa vie, un prophète peut connaître un déclin et il aura besoin d'aller dans les hauteurs des montagnes comme l'aigle pour se renouveler. C'est pourquoi, après que Jean Baptiste eut présenté le Seigneur Jésus, il voulut le nier et voulut retirer cette partie de son Message. Il envoya ses disciples demander si Jésus était vraiment le Christ.

105 Après que Luther a prêché la double prédestination, il renia la double prédestination et déclara que c'est toute l'humanité qui est prédestinée au Salut. Mais juste après Luther, Jean Calvin vint avec le Message de la double prédestination.

106 Et en notre temps, le dimanche 24 mars 1963, pendant sa prédication sur le septième sceau, William Branham a annoncé clairement la venue future d'un autre prophète pour un ministère sous la tente et de la Langue inconnue et de la Lumière qui parlerait à cet autre prophète au-dessus de lui. Mais William Branham, voyant que la colonne de feu l'abandonnerait donc pour aller parler à cet autre prophète au-dessus de lui, il en fut troublé et renia ses propres révélations le même jour.

107 Et William Branham demanda que cette partie de sa prédication sur le septième sceau ne soit pas publiée. Et le lendemain lundi, dans un bureau, William Branham a fait un autre audio de 20 minutes pour remplacer cette partie. Et c'est après sa mort que tout l'original du septième sceau contenant le ministère sous la tente et la langue inconnue et la Lumière qui parlait à une autre personne au-dessus de lui fut publié. Durant leur vie, chaque prophète depuis Moïse a lui-même ajouté, retranché, modifié et corrigé son Message.

108 Un prophète est un dieu qui souffre de son côté humain pour ensuite mourir comme tout humain. Un prophète est un humain qui a tout juste bénéficié d'une grâce spéciale de Dieu. Et tout ça, tu le sais mieux que moi car, à voir toutes les révélations que tu as reçues, tu étais destiné à être un grand prophète éphésien sur le troupeau de William Branham mais, c'est ayant pris le mauvais chemin que ton ministère de docteur qui est la face d'homme a pris le dessus sur ton ministère de prophète.

109 Dans cet âge du prophétisme, William Branham ne peut pas laisser son flambeau à un

docteur qui est sa face d'homme mais à un prophète qui est sa face d'aigle. C'est pourquoi il a dit : « Mon fils Joseph prendra ma Bible, il est prophète ». Je ne te dis pas des imaginations.

110 C'est en tant que prophète que William Branham t'avait confié le troupeau et je le confirme car c'est celui qui a la nourriture qui peut paître le troupeau comme Pierre. Mais tu es rapidement passé de prophète à docteur et tu le sais dans ton cœur selon que tes dernières révélations n'atteignent pas les premières.

111 Ewald Frank, mon père, ce que tu devais faire pour moi selon l'ordre de Dieu et de son prophète William Branham, tu l'as fait. Depuis 1994 et durant des années, j'ai reçu des brochures de toi sans rien payer. Et moi aussi, tout ce qu'un prophète doit dire, je l'ai dit fidèlement selon les visions que j'ai reçues de Dieu. Et de tout ce que j'ai dit, ne retiens pas ce qui peut te perdre.

112 Jésus n'a pas seulement dit à Pierre : « Arrière de moi Satan ! ». Et en tant que prophète, je dois dire ce que je reçois de Dieu et non ce que les gens veulent entendre. Et tout ce que je t'ai dit, je ne l'ai pas dit par arrogance, sinon pardonne-moi. L'arrogance n'est pas dans la culture d'un prophète.

113 Ewald Frank, mon père, si j'étalais des visions, qui est-ce qui les interpréterait ? Mais selon la capacité que Dieu m'a donnée, je t'ai parlé selon ces visions. Et te convaincre n'était pas mon intention. Loin de là ! Dieu est le Seul qui a le pouvoir de convaincre. Pour ma part, je suis content de t'avoir dit tout ce que j'ai reçu de l'Ange du 24 avril 1993 qui est l'Ange du fleuve Ohio. Et je suis content de t'avoir aimé avant que tu ne quittes la terre. Merci à toi mon père Ewald Frank pour tout ce que tu as fait pour la terre et aussi pour moi.

Le Message de Matthieu 25:6 - Texte intégral
KACOU 153:WILLIAM SEYMOUR, PREMIER MESSAGER DE LAODICÉE

Révélation que le prophète Kacou Philippe a donnée, le 09 octobre 2022

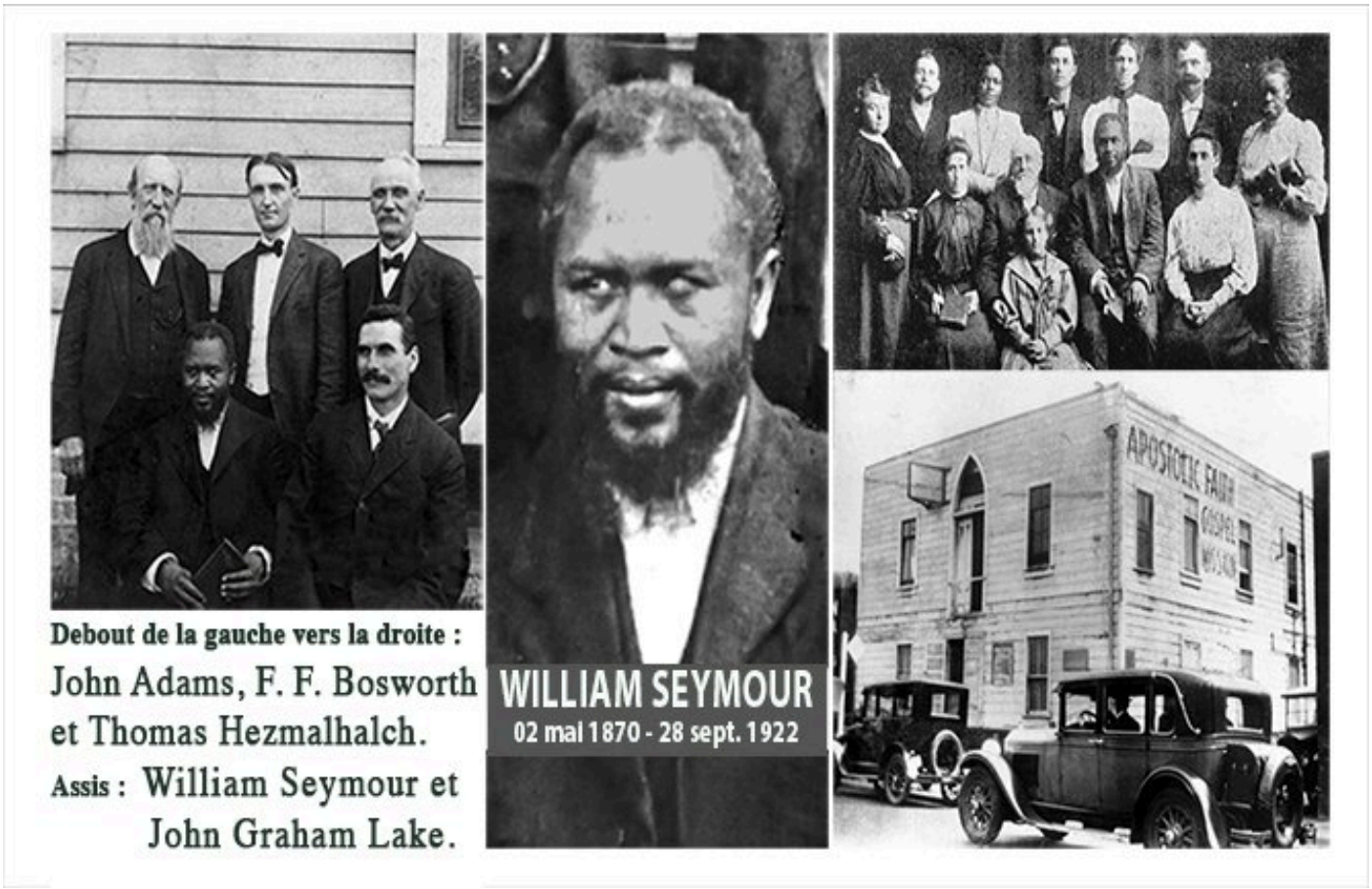

1 Révélation que moi le prophète Kacou Philippe, j'ai donnée le 09 octobre 2022 de la part de Dieu aux croyants du Message de William Branham et aux saints.

2 Bien. Je veux instituer une deuxième forme de jeûne : Lors d'un jeûne de plusieurs jours, vous pouvez décider de le rompre entre 12h et 15h. Mais le premier jour, vous le commencerez la veille à 15h comme commence à 21h celui qui va rompre son jeûne à 18h. En temps de jeûne, réduisez l'utilisation de l'internet.

3 Tu dis : « J'ai confessé tous mes péchés mais je souffre. Rien ne va dans ma vie ». D'accord mais sache que, même si tu as confessé tous tes péchés et même jeûné pour cela, toi et ta maison, vous payerez pour chaque péché que tu as commis en toute conscience. Et si tu meurs sans payer cela, ta maison payera cela. Tout péché se paye. Et quand toute l'humanité est en souffrance à cause du péché de Adam et Ève, chaque homme et sa femme doivent éviter le péché afin que leurs enfants et leur postérité ne souffrent pas sur la terre.

4 Aussi, j'ai beaucoup parlé de l'hypocrisie mais l'Ange est encore revenu sur l'hypocrisie. Quand tu sais que quelqu'un agit mal, si tu gardes le silence dans ton cœur disant : « Si je parle, j'aurai des ennuis, … », alors Dieu te fermera la porte du Ciel. Si quelqu'un te hait ou te repousse ou te maltraite parce que tu as dénoncé son péché, sois heureux !

5 Dès que tu vois quelqu'un agir mal, parle-lui. Dénonce tout pécheur sans peur, qu'il soit apôtre ou pasteur et peu importe ce que cela va te coûter. Ceux qui aiment la sainteté t'aimeront.

6 Aussi, laissez beaucoup de choses à Dieu. Le mois passé, une Sœur avait maudit un

inconnu qui avait volé de la banane dans son champ. Et vous étiez indignés de voir cela. Et pourtant un Frère peut conduire quelqu'un qui lui a fait du mal à la police et cela vous semble normal. Or les deux actes sont identiques. La police n'a fait que remplacer les malédictions. Si vous ne maudissez pas les animaux qui mangent dans vos champs alors ne maudissez pas et n'envoyez pas à la police quand il s'agit des hommes. Dites : « Ô Dieu donne-moi assez de force et de santé pour cultiver toujours pour moi et pour les voleurs ».

7 Une vieille femme de mon village avait un petit champ près de ma maison. Tout le temps, elle maudissait ses voleurs. Un matin, je l'entendais dire : « Je demande aux voitures de me trouver le voleur de mes aubergines ». Celui qui livre son voleur à la police et cette vieille femme sont pareils. La police, c'est la voiture. L'arrestation par la police, c'est l'accident. Et la prison, c'est l'hôpital ou la mort. Ce sont deux choses identiques comme un bain chez un féticheur et un baptême dans ces églises qui me rejettent. Si vous pensez qu'en conduisant quelqu'un à la police cela peut le conduire en prison, alors ne le faites pas.

8 Bien. Le dimanche 31 juillet 2022, j'ai parlé par vidéoconférence avec mes disciples dans 12 pays d'Amérique Latine. Et j'ai eu une vision le 07 août 2022. Dans la vision, l'un après l'autre, des hommes apparaissaient à l'autel et lisaient chacun dans un livre ou un rouleau jusqu'à ce que l'un prenne la parole. Et celui-là, je l'entendais lire dans ma langue maternelle. Il lisait Zacharie 14 :7. Et une voix en français est sortie de l'autel disant : « Arrête de lire ! Kacou Philippe, lis la suite jusqu'au verset 9. Zacharie 14 :9 ». Et la vision a disparu.

9 Et ayant pris la Bible, j'ai vu écrit dans Zacharie 14 :8 : « Et il arrivera, en ce jour-là, des eaux vives sortiront de Jérusalem, la moitié vers la mer orientale, et la moitié vers la mer d'occident ; cela aura lieu été et hiver ». Verset 9 : « Et l'Éternel sera roi sur toute la terre. En ce jour-là, il y aura un Éternel, et son nom sera un ». Et j'ai connu que mon ministère était aussi en accomplissement de Zacharie 14 :8 à 9.

10 Sachez que l'Ange ne veut pas que je raconte les visions de pourquoi je dis telle ou telle chose. Cela n'est pas en accord avec la foi prophétique. Je veux juste aider les gens à savoir que ce que je dis ne vient pas de moi. Le Seigneur Jésus disait : « Je ne fais rien que je ne voie faire le Père premièrement » mais Il ne racontait pas les visions de pourquoi Il disait ou faisait telle ou telle chose.

11 Bien. J'ai envoyé l'apôtre Pascal Vichi et le prédicateur Antonio Savanguane vers Ewald Frank pour lui remettre Kacou 152 en allemand. Ewald Frank les a reçus le mardi 02 août 2022. Ils lui ont aussi dit que j'enverrais deux apôtres vers lui avec une lettre écrite de ma propre main.

12 Et parlant de mon Message, Ewald Frank en savait déjà. Mais il demanda à l'apôtre Pascal Vichi de lui exposer mon Message. Et l'apôtre Pascal Vichi exposa mon Message à Ewald Frank. À la fin, il a reçu la brochure de ses propres mains et s'est dit disposé à recevoir la lettre manuscrite que j'enverrais par les deux apôtres. Il leur a remis pour moi, son adresse mail et il les a raccompagnés.

13 Mais après lecture de la brochure de Kacou 152, il fut en colère et par un mail, Ewald Frank refusa de recevoir mes messagers et ma lettre pour le simple fait qu'il est dit dans Kacou 152 que lui, Ewald Frank est aussi Matthieu 24 :48. Il me parla par un e-mail de la confirmation de son ministère de Matthieu 24 :45 par William Branham en présence de Frère

Sothmann et Frère Woods.

14 Pourtant je n'ai pas dit que lui, Ewald Frank n'est pas Matthieu 24 :45 mais j'ai dit qu'en plus du ministère de Matthieu 24 :45, il est aussi Matthieu 24 :48 à 51. Après que le Seigneur Jésus-Christ a parlé du serviteur fidèle au verset 45, il ne parle pas d'une autre personne au verset 48. Il ne dit pas : « si UN serviteur » mais il dit si CE serviteur, ce même serviteur. Et si parlant du serviteur de Matthieu 24 :48, le pronom "Ce" a été utilisé, n'est-ce pas pour pointer le même serviteur de Matthieu 24 :45 ?

15 Cher Ewald Frank, si tu n'es pas le serviteur méchant, pourquoi n'es-tu pas mon disciple comme Apollos le fut avec Paul ? Après William Branham, par qui le Maître Jésus-Christ est-Il revenu et que tu as reconnu comme l'a fait Apollos avant toi ? Et qui est donc cet homme méchant qui a apporté l'obscurité sur le Message de William Branham et qui a endormi les branhamistes pour que vienne le Cri de minuit ? N'est-ce pas après le serviteur fidèle devenu méchant que vient la parabole des dix vierges ?

16 Et il m'a écrit : « Cela est absolument faux et cette déclaration est un blasphème, puisque le Seigneur Lui-même a prononcé très exactement et très clairement le chapitre et les versets de Matthieu 24 :45 à 47. Peut-être que tu es la personne à qui s'appliquent les versets 48 à 51 ». Mais, comme je le trouvais déjà en colère, j'ai préféré ne pas répondre à ce courriel.

17 Cher Ewald Frank, ce refus de recevoir ma lettre, est-ce l'effet de ton âge ou de mauvais serviteurs autour de toi ? Je ne sais pas. Mais aussi, en soixante ans de ministère et dans ta faiblesse et ta vieillesse, comment n'as-tu pas pu mettre autour de toi des serviteurs capables de te dire comme à Naaman, dans 2 Rois 5 : « Maître, accepte qu'il envoie ses serviteurs vers toi ! Tu ne dois rien dire sans voir le contenu de sa lettre manuscrite. Maître, accepte ! ».

18 Cher Ewald Frank, si William Branham ressuscitait aujourd'hui pour te dire qu'en plus du serviteur fidèle, tu étais aussi en train d'accomplir le serviteur méchant, ne tomberais-tu pas à ses pieds ? Lui dirais-tu que c'est lui-même qui est Matthieu 24 :48 ? Si un ange descendait du Ciel pour te dire qu'en plus de Matthieu 24 :45, tu étais aussi en train d'accomplir Matthieu 24 :48, lui dirais-tu que c'est lui-même qui est Matthieu 24 :48 ?

19 Ewald Frank, mon père, qui es-tu pour que si Dieu envoie un prophète vers toi, ce doit être forcément pour te dire des choses agréables que tu veux entendre ? Relis bien Malachie 4 :6 et tu verras qu'il y a deux ministères du même Élie. Lis bien Ésaïe 61 :2 et tu verras qu'il y a deux ministères du même Seigneur Jésus. Lis bien Matthieu 24 :45 à 51 et tu verras qu'il y a deux ministères du même serviteur que tu es. Et cela vient juste avant la parabole des dix vierges et le Message de Matthieu 25 :6.

20 Et il m'a dit : « Tous les pasteurs qui n'agissent pas comme moi n'iront pas dans l'enlèvement car l'Épouse est une Épouse-Parole pure ». Et pourtant tous les pasteurs dans le Message de William Branham sont des disciples d'Ewald Frank et agissent comme Ewald Frank y compris ceux qui le combattent.

21 Par exemple, la "Mission Populaire Libre" de Krefeld publie les brochures de William Branham et publie aussi les lettres circulaires de Ewald Frank pour éclipser le Message de William Branham. "La Voix de Dieu" en Amérique publie les brochures de William Branham

et publie aussi les lettres de Joseph Branham chaque samedi pour éclipser le Message de William Branham.

22 Le soleil, c'est le prophète. La lune, c'est la sacrificature. Et la terre, c'est le peuple. Et la lune doit rester à sa place et refléter uniquement la lumière du soleil sur la terre. Mais quand la lune prend la place du soleil pour vouloir éclairer la terre, c'est l'éclipse sur la terre. Et c'est Ewald Frank qui a plongé le Message de William Branham dans une éclipse totale. C'est pourquoi Dieu a envoyé la Lumière de Matthieu 25 :6.

23 Bien. Le 18 août 2022, j'ai envoyé des missionnaires au Libéria. Après que j'ai parlé aux Américains noirs et à tous les Noirs déportés d'Afrique à l'occasion des 400 ans de la traite négrière, Dieu devait se souvenir aussi du Libéria. Aussi, du 25 août au 15 septembre 2022, j'avais envoyé les apôtres Martin et Yanick en Europe. Et ils ont rapporté combien en Europe, le péché est partout, dans les métros, dans les rues, partout.

24 Ils sont allés en Belgique, au Portugal, en Suisse, au Luxembourg, en Allemagne, en Italie et partout, et c'était pareil. Comme partout ailleurs, le dieu de l'Europe, c'est l'argent comme je l'ai montré dans Kacou 145. Tout ce qui n'est pas en rapport avec l'argent n'intéresse pas les Européens. Et comme les musulmans, la religion leur sert de couverture.

25 Un musulman est un malhonnête qui prend la religion pour couverture. Un musulman fume la cigarette, regarde le football à la télévision, va aux concerts de musiques païennes et ensuite, il cherche à discuter de la divinité de Jésus. Et c'est pourquoi je vous ai interdit toute discussion avec les musulmans. Celui qui le fait doit se confesser.

26 Bien. La raison pour laquelle nous venons sur la terre, c'est le Salut. Si vous luttez pour amasser des richesses ou pour construire des maisons pour vos enfants comme les païens, vous pourriez être en train de construire des montagnes de péchés sans le savoir. Et après votre mort, les musiques païennes retentiront dans vos maisons et des prostituées y défileront. Tout ce que vous avez, mettez cela au service de Dieu.

27 Et si vous avez le minimum, ne vous lamentez pas. Ne soyez en concurrence avec personne comme le font les païens. Contentez-vous de ce que vous avez. Vous pouvez porter les mêmes habits et sandales pour venir au culte si vous le voulez. Si la grandeur humaine vous empêche de bien vivre le Message, rien ne vous empêche de vous rabaisser.

28 Et vous les Sœurs, aidez vos maris selon la mission que Dieu vous a donnée à la création de la femme. La Sœur Rosine et moi n'avons jamais eu de dispute. Et c'est une leçon pour tous les foyers. Et une Sœur qui envie le foyer des autres ou qui n'est pas capable de dénoncer les mauvais actes de son mari, c'est une païenne qui nous accompagne vers le paradis. Elle n'entrera pas au paradis.

29 Un Frère m'avait posé une question disant : « Frère Philippe, je crois entièrement qu'un messager va toujours prendre le flambeau là où son prédécesseur l'a laissé. C'est une puissante révélation qui nous sauve face aux plagiaires et imitateurs. Je vois cette vérité dans la Bible et dans l'histoire de l'Église sauf avec William Branham qui n'était pas méthodiste. Est-ce une exception » ?

30 Maintenant, écoutez cette révélation. Après l'âge de John Wesley, il y a eu un mystère. Et ce mystère, c'est le pentecôtisme, l'âge pentecôtiste. Le pentecôtisme appartient à l'âge de

Laodicée et c’est le commencement de l'âge de Laodicée avec un prophète messager noir du nom de William Joseph Seymour, né le 02 mai 1870. Il était barbu et aveugle d’un œil.

31 William Seymour avait des visions dès son enfance et c’est lui, William Seymour qui avait pris le flambeau de John Wesley avec le réveil méthodiste du Pays de Galles transporté sur la terre d’Amérique. Il a commencé à l’église baptiste, puis l’église méthodiste, puis avec "Les Saints de la Lumière du Soir" dans l’Indiana. William Seymour a reçu un appel et une commission. Et il a agi selon ses visions pour apporter un Message qui a conduit à l'effusion du Saint-Esprit à Azusa Street en 1906 et au premier exode spirituel de Laodicée.

32 Dieu fit cela par un Noir car les esclaves noirs sur la terre d’Amérique devaient aussi être visités par Dieu. Et à cette époque, cela n’était pas possible avec un Blanc à cause de la ségrégation raciale. Et Dieu suscita cet homme noir du nom de William Seymour.

33 Et vous avez vu comment ce William Seymour envoya des missionnaires premièrement au Libéria dès 1906. Et ainsi, l'Amérique noire et plusieurs États esclavagistes et le Libéria furent moissonnés. Et c'est après William Seymour que le flambeau passa aux Blancs avec William Branham. Et une nouvelle ère commença avec William Branham.

34 William Seymour avait de grands apôtres souvent plus âgés que lui. Et ces apôtres avaient déjà leurs ministères et églises à l’exemple de Frank Bartleman, Thomas Ball Barratt et John Lake. Presque tous étaient des révérends blancs. Il y avait deux grands révérends noirs : Charles Price Jones et Charles Harrison Mason. Quand Charles Price arriva à Azusa Street, il chanta : "To Jerusalem we’ve come" c’est-à-dire : "Nous sommes venus à Jérusalem". Mais la plupart des révérends noirs d’Amérique méprisaient William Seymour.

35 Avant 1909, les Blancs avaient déjà dépassé les Noirs en nombre à Azusa Street. Le serviteur fidèle et prudent de William Seymour était Fred Francis Bosworth appelé F. F. Bosworth, un Blanc. Et la secrétaire de William Seymour était Clara Lum, une Blanche. Mais autour de William Branham, il n’y avait plus de pasteurs noirs car c’est aux brebis perdues de l’Amérique blanche que Dieu l’avait envoyé. Et il a dit : « Une Blanche ne peut pas se marier avec un Noir ». Et William Branham n’envoya aucun missionnaire vers l’Afrique noire. Et tout cela était correct car ce n’était pas aux Noirs que William Branham avait été envoyé.

36 Avant William Branham, les Américains noirs, par William Seymour, avaient donc déjà envoyé à leurs parents d’Afrique, ce qu’ils avaient trouvé de meilleur en Amérique. Grâce à William Seymour, l’Évangile atteignit toute l’Afrique et la Chine et le reste du monde.

37 Et parmi les six missionnaires que William Seymour envoya au Libéria, trois y moururent et trois dont Lucy Farrow et Julia Hutchins, une femme pasteure qui avait autrefois chassé William Seymour de son église, terminèrent la mission et retournèrent en Amérique. Beaucoup de femmes comme Julia Hutchins et Lucy Farrow étaient des prophétesses et pasteures. Et ces femmes en majorité blanches vinrent à William Seymour qui envoya certaines en mission dans le monde entier.

38 Beaucoup de révérends blancs devinrent donc des apôtres de William Seymour. Et William Seymour envoya plus de trente d’entre eux prêcher le Message d’Azusa dans le monde entier. Parmi eux, le révérend Alfred Goodrich Garr, appelé A. G. Garr conduisit un groupe de missionnaires en Chine et en Inde. L’évêque méthodiste Thomas Ball Barratt de la Norvège devint le plus grand apôtre de William Seymour en Europe. Le révérend Gaston B.

Cashwell, un Blanc autrefois raciste fut l'apôtre de William Seymour pour le Sud des États-Unis. Et Franck Bartleman, F.F. Bosworth et bien d'autres Blancs furent ses apôtres.

39 Mais pourquoi ces Blancs descendaient-ils vers Jean-Baptiste au Jourdain ou vers William Seymour à Azusa ? C'est Dieu qui faisait cela parce qu'ils étaient les étoiles polaires de leur temps. Et parmi les apôtres, l'un du nom de William Durham, père des assemblées de dieu, joua le mauvais rôle contre William Seymour en 1911 alors que William Seymour était en voyage et lui avait confié l'église d'Azusa. William Durham mourut en 1912.

40 Je n'ai jamais vu un révérend noir sur une photo avec William Seymour. Quand on demandait à un révérend noir : « Connaissez-vous William Seymour » ? Ce révérend noir répondait : « William Seymour ? Le borgne là » ? Et même aujourd'hui, sur les photos, les gens corrigent l'œil aveugle de William Seymour pour pouvoir l'accepter. Pourtant les livres du divorcé et meurtrier Moïse sont dans leurs Bibles.

41 Sur une photo, William Seymour était avec quatre de ses apôtres. Ils étaient tous des Blancs. Et on peut voir debout de la gauche vers la droite : John Adams, F. F. Bosworth, et Thomas Hezmalhalch. Et assis, William Seymour et John Graham Lake. John Lake est l'apôtre qui conduisait avec Tom Hezmalhalch l'équipe de missionnaires que William Seymour envoya en Afrique du Sud.

42 Et après la mort de William Seymour, plusieurs de ses apôtres à l'exemple de F. F. Bosworth rejoignirent William Branham. F.F. Bosworth prêchait déjà avant la naissance de William Branham. Et jusqu'à sa mort en 1958, Bosworth avait servi William Branham de toute sa force. Bosworth avait servi William Branham comme Apollos, le serviteur fidèle de Jean-Baptiste avait servi Paul après la mort de Jean-Baptiste.

43 C'est F. F. Bosworth qui était le porte-parole de William Branham à la confrontation de Houston en 1950 où la photo de la colonne de feu fut prise. C'est aussi F. F. Bosworth qui accompagna William Branham en Afrique du Sud en 1951. C'est uniquement en notre temps que Ewald Frank échoua à cette épreuve car il devait accomplir le serviteur méchant de Matthieu 24 :48 à 51. Et William Branham appela Bosworth : "mon père" comme j'ai appelé Ewald Frank : "mon père".

44 C'est donc William Seymour qui fut le premier prophète messager de l'âge de Laodicée. Et si tu acceptes William Branham en tant que messager, tu dois aussi accepter William Seymour en tant que messager. C'est sur le fondement de William Seymour que William Branham a bâti son ministère.

45 L'Ange m'a littéralement révélé par la vision des trois pics ou symboles qu'il y a eu déjà deux messagers pour Laodicée, je suis le troisième et que nous ne sommes pas encore au milieu de l'âge de Laodicée. Et les deux premiers symboles dans la vision étaient des empreintes du troisième symbole. William Seymour était l'Élie de Malachie 4. William Branham était l'Élie de Malachie 4. Je suis l'Élie de Malachie 4. Et il y aura encore et encore l'Esprit d'Élie.

46 Ce n'est pas Paul qui a accompli Joël 2 :28. Paul a bâti sur le fondement de Pierre par qui l'Église a commencé. Et de même, William Branham devait bâtir sur le fondement de William Seymour par qui Laodicée a commencé. Et c'est en tant que prophète que Pierre avait accompli Joël 2 :28. Pierre est un prophète que Dieu a appelé quand Dieu était dans un corps

d'homme. Et Pierre devait être un prophète pour tenir les clés du Royaume des Cieux et ouvrir la porte des Cieux aux Nations chez Corneille. Pierre est le prophète qui a ouvert l'âge d'Éphèse et le Salut aux Nations. Pierre était le père de l'âge d'Éphèse.

47 Dieu avait donc visité d'abord les Américains noirs par William Seymour avec le réveil d'Azusa Street qui s'est répandu dans le monde entier. Et pour recevoir le Saint-Esprit et la vie éternelle, toute la terre venait auprès de William Seymour.

48 Toutes les églises pentecôtistes, évangéliques et assemblées de dieu et de réveil dans le monde entier proviennent de William Seymour comme toute église méthodiste provient de John Wesley. Donc le premier messager de l'âge de Laodicée et le premier prophète sur la terre d'Amérique c'est William Seymour.

49 La racine de l'arbre de Laodicée, c'est Azusa Street. Et quand William Branham vint, William Seymour avait déjà été le premier prophète messager de Laodicée avant lui et il devait aller chercher le flambeau des prophètes dans le pentecôtisme, là où William Seymour avait laissé ce flambeau.

50 Pour cela, Dieu avait dit à William Branham : « Va d'abord chez les pentecôtistes ! ». Vous voyez ? Non pas : « Va d'abord chez les méthodistes ! » mais « Va d'abord chez les pentecôtistes ! ». Et il ne voulait pas y aller. Il ne voulait pas bâtir son ministère sur le fondement de William Seymour, un homme qui prêchait le parler en langues comme signe initial du baptême du Saint-Esprit et qui faisait prêcher les femmes. Et Dieu frappa William Branham. Et sa femme Hope et sa fille moururent. Et c'est après cela que William Branham alla rejoindre les pentecôtistes pour assurer la relève de William Seymour.

51 Il y a une preuve du Salut propre à chaque génération. Au temps de William Seymour, le parler en langues était la preuve du Salut. C'était la preuve que vous aviez reçu le Saint-Esprit. Et le Saint-Esprit était donné même à celui qui ne Le cherchait pas. Et à Azusa Street, quelqu'un marchant dans la rue pouvait être baptisé du Saint-Esprit et se mettre à parler en langues. Et cela changeait sa vie.

52 Et aujourd'hui, quand ayant rencontré le Message du prophète Kacou Philippe, vous n'êtes plus poursuivis en rêve ou immobilisés dans votre sommeil, vous n'avez plus de rapport sexuel en rêve, c'est la preuve que vous avez reçu le Saint-Esprit et que vous êtes sauvés. Et les démons de sexe et autres qui vous tourmentaient vous quittent. Et cela, un païen peut le recevoir par simple contact avec le Message. Et cela n'existe nulle part qu'ici dans le Message du prophète Kacou Philippe.

53 Le parler en langues était le signe du baptême du Saint-Esprit et la preuve du Salut au temps de William Seymour. La révélation est progressive. Une chose autrefois correcte peut être condamnée aujourd'hui.

54 William Branham a plusieurs fois parlé du pentecôtisme et du réveil d'Azusa et il a même participé et parlé à la commémoration de la descente du Saint-Esprit à Azusa Street. Il a plusieurs fois parlé des trois dispensations qui ont précédé sa venue : La justification, la sanctification et le baptême du Saint-Esprit sans jamais prononcer le nom de William Seymour à cause de la ségrégation raciale.

55 William Branham sait que le réveil d'Azusa en 1906 est le commencement de Laodicée. Et

en 1956, William Branham était le parrain du cinquantenaire de l'effusion du Saint-Esprit à Azusa Street.

56 Et en présence de milliers de personnes dont Tommy Hicks, Oral Roberts et plusieurs témoins oculaires du réveil d'Azusa, William Branham s'était tenu à la place de William Seymour et avait prononcé une prédication intitulée : "Le Jubilé d'Azusa", sans prononcer une seule fois le nom de William Seymour. C'est comme si au 50ième anniversaire de la sortie des Juifs de l'Égypte, en présence des Juifs, Josué se tenait devant l'arche de l'alliance et donnait une prédication intitulée : "Le Jubilé de la sortie des Juifs de l'Égypte » sans prononcer une seule fois le nom de Moïse.

57 Dans la Brochure "Éden de Satan", prêchée le 29 août 1965, William Branham dit à la référence 19 : « L'âge de l'église de Laodicée, c'est l'âge de l'église pentecôtiste, c'est le dernier âge de l'Église. Luther a eu son Message ; Wesley a eu son Message ; et les pentecôtistes ont eu leur Message ». Vous voyez ? Au lieu de dire William Seymour a eu son Message, il a dit : « Les pentecôtistes ont eu leur Message ».

58 Chaque fois que William Branham dit : Luther, puis Wesley, il dit : Pentecôte au lieu de dire William Seymour. Cela m'avait toujours gêné lorsque je lisais les brochures de William Branham. Je ne dis pas que William Branham a été raciste ou a commis des erreurs et je ne le dirai jamais. Dieu sait pourquoi il a eu tel ou tel comportement. Tout ce que j'ai dit concernant William Branham, c'est dans toute la profondeur du respect à son égard. C'est ce que je vous demande de retenir de toutes mes paroles envers William Branham durant mon ministère et pour le reste de ma vie.

59 L'âge pentecôtiste était le synonyme de l'âge de Laodicée avec pour messager William Seymour. William Branham savait très bien que le pentecôtisme était le commencement de l'âge de Laodicée et que William Seymour était donc le premier prophète messager de Laodicée. William Branham n'acceptait pas cela dans son cœur mais il voulait pour son peuple, la sainteté et la puissance de la rue Azusa.

60 Mais, est-il possible que le Saint-Esprit descende en 1906 sans un prophète ayant les clés du Royaume comme Pierre au temps des apôtres ? Et peut-il y avoir un âge pentecôtiste sans un prophète messager pour ouvrir cet âge et ramener la foi des enfants aux pères de la pentecôte selon la promesse de Malachie 4 ?

61 L'âge de Laodicée a commencé en 1906 par la descente du Saint-Esprit pendant que William Seymour prononçait son discours solennel sur Actes 2 :4. Et dire que William Branham qui n'était pas encore né en est le premier messager, cela est même contraire à la nature. Des pays ont connu leurs libérations ou indépendances. Et ce jour venu, c'est celui qui proclame ou prononce le discours de l'indépendance ou de la libération du pays qui en est le premier président. Je ne connais pas un pays où le jour de l'indépendance, le premier président de ce pays n'était pas encore né.

62 Chaque âge de l'Église a droit à une seule étoile qui est son ange céleste qui suscite plusieurs messagers terrestres. Et pour Laodicée le premier homme sur qui reposa l'Esprit d'Élie selon Malachie 4 pour ramener la foi des enfants à la foi des pères apostoliques avec le baptême du Saint-Esprit et le parler en langues comme dans Actes 2, c'est William Seymour.

63 En ce temps-là, Los Angeles était la Jérusalem des États-Unis. Remarquez que comme Israël, Los Angeles, la cité des anges a été fondée par douze familles de missionnaires méthodistes qui ont chassé les Amérindiens qui habitaient là. Et c'est cette cité des anges qui a envoyé des anges-messagers de Dieu dans le monde entier pour répandre le premier Message de Dieu à l'âge de Laodicée.

64 Il y avait à Los Angeles toutes les races et les croyances religieuses de la terre. Et le 09 avril 1906 près de la rue Azusa à Los Angeles, au troisième jour d'un jeûne de dix jours, pendant que William Seymour prêchait sur Actes 2 :4, il vint du Ciel le bruit d'un vent impétueux comme à la chambre haute avec les apôtres. Et ils furent tous remplis du Saint-Esprit et se mirent à parler en d'autres langues. C'était encore Joël 2 :28.

65 Un témoin a dit : « Un frisson me traversa. Le bruit d'un vent vint du Ciel. Et le Saint-Esprit dans la salle était comme des vagues d'un océan se mouvant, vague après vague. Une femme aveugle s'écria : "Ô Je vois ! Doux Jésus, je vois !". Le Saint-Esprit ondulait d'un bout à l'autre de la salle comme une brise à travers un champ de maïs. Et des langues de feu apparurent sur des têtes et se déplaçaient dans la salle ».

66 Et la Sœur Jennie Moore que William Seymour épousera en 1908, se leva, s'avança et se mit à jouer au piano de façon étonnante et à chanter dans six langues différentes avec interprétation alors qu'elle n'avait jamais appris à jouer au piano. Et les jours qui suivaient, c'était l'exode vers Azusa.

67 Les maîtres blancs et les esclaves noirs, les professeurs et les illettrés étaient tous égaux. Et tout Los Angeles accourut comme au temps des apôtres. Des milliers de personnes venant de toutes les églises crurent. Le lieu étant devenu trop petit, ils déménagèrent dans une cabane délabrée à la rue Azusa, un genre de chambre haute abandonnée. C'est ainsi que Dieu agit loin des systèmes et barrières religieux. Et les Blancs racistes étaient étonnés et indignés comme les Juifs au temps des apôtres.

68 Et le pasteur Charles Fox Parham de Topeka qui est un Blanc raciste et qui était témoin du réveil d'Azusa Street avait rapporté cela disant : « Hommes et femmes, Blancs et Noirs, agenouillés ensemble ou tombés l'un sur l'autre. Et une femme blanche, peut-être riche et de culture noble, pouvait être vue dans les bras d'un grand mâle nègre et maintenue fermement alors qu'elle frissonnait et tremblait sous l'imitation anormale de Pentecôte. C'était une honte horrible et affreuse ». Charles Fox Parham était comme le serpent en Éden et la prochaine fois qu'il revenait à l'Église d'Azusa Street, William Seymour le chassa.

69 Le journal "Los Angeles Times" titrait à la une : "Une étrange tour de Babel de langues à Azusa Street". Un autre journal a écrit : « C'est un mélange honteux de races. Ces gens semblent être fous, mentalement dérangés ou sous l'effet d'un envoûtement mais ils prétendent être remplis du Saint-Esprit. Ils ont un Nègre borgne, illettré comme prédicateur. Il ne parle pas beaucoup mais de temps en temps, on peut l'entendre crier : "Repentez-vous !". Et ils chantent indéfiniment le même chant : "Le Consolateur est Venu" ». Tous les grands journaux américains désignaient William Seymour par : "Le prophète nègre autoproclamé".

70 Et pourtant, tous ces débordements étaient corrects. Si dans Exode 19, la sainte montagne du Sinaï frémissait et tremblait fort, qu'en sera-t-il de nous, de pauvres pécheurs ? L'effusion du Saint-Esprit en avril 1906 à Azusa Street est la parfaite reproduction

de ce qui s'était passé à la chambre haute au temps des apôtres. Des aveugles voyaient, des sourds entendaient, des pieds et des bras poussaient et des illettrés parlaient allemand, hébreu, espagnol. Et tous les entendaient parler dans leur langue maternelle. Des Noirs non-éduqués interprétaient toutes les langues par une capacité surnaturelle.

71 Azusa Street, c'était l'amour parfait, l'unité parfaite entre des esclaves noirs et des maîtres blancs dans l'humilité. Des gens de diverses confessions religieuses désormais unis dans le même Esprit autour d'un nègre aveugle d'un œil. Des riches et des pauvres dans un enclos pour chevaux. L'odeur et les mouches les gênaient et William Seymour leur disait : « Les gens adorent dans les montagnes, les grandes églises, les bâtiments en pierre et à ossature. Mais Jésus a dit à la Samaritaine que le Salut n'est pas dans les montagnes ».

72 De toute l'Amérique, des pasteurs et des émissaires d'églises se rendaient à Los Angeles pour voir le réveil d'Azusa. Et beaucoup d'entre eux recevaient la consécration de William Seymour et retournaient prêcher le Message de William Seymour dans leurs églises.

73 Et le réveil d'Azusa garda la même puissance de 1906 à 1909. Puis les acteurs du réveil d'Azusa, la plupart des Blancs, allèrent fonder d'autres missions. Les Noirs ayant refusé leur visitation, le réveil d'Azusa passa totalement entre les mains des Blancs en 1911.

74 Et en 1916, à la fin d'une réunion du soir, le révérend noir Charles Price donna une prophétie sur la future action de Dieu dans cet âge qui serait l'ouverture des Sept Sceaux d'Apocalypse. Principale mission pour laquelle Dieu envoya William Branham sur la terre. William Seymour mourut en 1922. Et Charles Price mourut en 1949 ne sachant pas que William Branham, l'homme qu'il avait annoncé était déjà en scène.

75 Après le Seigneur Jésus-Christ, la plus grande action spirituelle de l'Église fut l'effusion du Saint-Esprit à la chambre haute. Et la plus grande action spirituelle du 20ème siècle fut l'effusion du Saint-Esprit à Azusa Street. Et le réveil de la rue Azusa contribua fortement à l'égalité des races dans le monde entier comme l'effusion du Saint-Esprit au temps des apôtres le fit entre les Juifs et nous les Nations.

76 William Seymour ne prêcha pas l'égalité entre les Blancs et les Noirs et même en 1908, il refusa d'épouser Clara Lum parce que celle-ci était une Blanche. Et Clara Lum quitta son église à cause de cela. Azusa Street, c'était la victoire de la couleur du sang sur la couleur de la peau. Et sans faire de mort, Azusa Street rapprocha plus les Blancs des Noirs que ne le fit Martin Luther King.

77 Le Message de William Seymour était : "le Retour à la Foi Apostolique". Et il propageait ce Message à travers son journal appelé : "La Foi Apostolique" dont le titre de la première édition parue en septembre 1906 était : "La Pentecôte est Venue". Et il envoyait ce journal par dizaines de milliers partout dans le monde. Et par la révélation, il fit écrire sur le bâtiment : "Apostolic Faith" c'est-à-dire "La Foi Apostolique".

78 En réalité, c'est William Seymour qui est le père de l'âge de Laodicée et non William Branham. Cette révélation que je suis en train de donner n'est pas en contradiction avec le Message de William Branham. William Branham lui-même reconnaît que William Seymour est un messager de Laodicée. Dans beaucoup de brochures, William Branham reconnaît William Seymour comme un messager de Laodicée.

79 Par exemple, dans la brochure : "Le seul lieu d'adoration auquel Dieu a pourvu", à la référence 91, parlant de William Seymour, William Branham dit : « Eh bien, il était borgne, un Frère de couleur qui a en réalité commencé le Message pentecôtiste sur la vieille rue Azusa. On s'est ri de lui parce qu'il était nègre, on s'est moqué de lui ; mais il a apporté un Message pour cet âge ».

80 Si donc quelqu'un dit que William Branham est le seul messager de Laodicée, soit c'est un fils de Dieu qui parle par ignorance, soit c'est un fils du diable qui exprime sa malhonnêteté. En dehors des catholiques, luthériens et méthodistes, quand nous voyons les pentecôtistes et autres autour de nous avec le même baptême au nom de Jésus-Christ par immersion, même s'ils ne parlent pas de William Branham, cela doit nous interpeller.

81 C'est comme des Blancs qui voient des Noirs pour la première fois et ces Noirs parlent comme eux. Cela ne doit-il pas interpeller ces Blancs même si ces Noirs n'ont pas la peau blanche comme eux ? Les Blancs et les Noirs viennent du même Adam, mais c'est la malédiction de Cham qui changea la couleur de la peau des Noirs. De même, les pentecôtistes et les branhamistes viennent du même William Seymour mais c'est le Message de William Branham qui changea la croyance et le langage des branhamistes. Azusa Street est le jardin d'Éden de Laodicée comme la chambre haute le fut pour Éphèse.

82 Maintenant, vous branhamistes savez-vous pourquoi pour le nom du messager de Laodicée, William Branham a-t-il mis Élie au lieu de mettre son propre nom ? Et vous qui comptez les messagers, si William Seymour a apporté un Message pour cet âge de Laodicée comme le dit William Branham lui-même alors William Branham est le messager de quel âge de l'Église ? William Branham ne serait-il donc pas un huitième messager ?

83 Quand William Branham répète sans cesse que John Wesley ne peut pas venir avec le Message de Luther et que la Pentecôte ne peut pas venir avec le Message de Wesley et que lui William Branham ne peut pas apporter le Message de la Pentecôte, comment n'arrivez-vous pas à comprendre cela ?

84 Aujourd'hui, environ 800 millions de chrétiens dans le monde tirent leur origine d'Azusa Street tandis que le Message de William Branham ne compte qu'environ cinq millions de croyants dont plusieurs pentecôtistes purs comme Joseph Coleman et Baruti Kasongo. C'est grâce à William Seymour, avec l'humilité des révérends blancs, que les États-Unis sont devenus le plus grand pays pentecôtiste et évangélique au monde.

85 Et pour Laodicée, c'est d'Azusa Street que le faux saint-esprit est sorti pour aller à la conquête du monde, côte à côte avec le vrai Saint-Esprit. Toutes les églises pentecôtistes, assemblées de dieu, Foursquare et toutes ces églises de réveil et églises charismatiques et d'onction et de miracles que vous voyez partout sur la terre tirent leur origine d'Azusa Street. Et chaque église sur la terre a une empreinte de William Seymour y compris même l'église catholique avec le renouveau charismatique. William Seymour a été le prophète le plus influent de tout le 20ème siècle.

86 Et le Message de William Seymour avait servi de référence à William Branham comme le Message de William Branham m'avait servi de référence. Et William Branham lui-même était considéré comme un pentecôtiste par beaucoup de personnes comme je suis considéré comme un branhamiste par beaucoup de personnes.

87 Un messager influence toujours son époque. C’est pourquoi vous verrez que les plagiaires et imitateurs et les vrais prophètes de Dieu qui viendront après moi reprendront forcément certaines de mes doctrines. Et aujourd’hui, beaucoup de vieilles églises qui existaient avant ma naissance ont abandonné leur baptistère et commencent à baptiser dans des rivières à cause de mon Message.

88 Maintenant, je ne sais pas quelle épreuve Dieu enverra aux générations futures. Mais après moi, quand tu entendras dire qu'il y a un homme bizarre qui se dit prophète avec un Message, peu importe ce que les gens disent de lui, écoute-le toi-même.

89 Nous sommes dans l'âge de Malachie 4 qui est l'Esprit d'Élie. Mais Dieu est souverain et je ne sais pas quelle brèche Il peut ouvrir avec un autre Esprit comme Il l’a fait avec William Seymour, un Noir au temps du Soir. C'est Dieu qui décide de qui Il va envoyer et pourquoi Il va l’envoyer. Et si l’état physique de William Seymour n’a pas empêché les élus de le reconnaître, vous reconnaîtrez le prophète qui viendra après moi.

90 Mais pour reconnaître un prophète qui viendra, tu dois être capable de reconnaître aussi ceux que Dieu a déjà envoyés. Et si tu reconnais ceux que Dieu a envoyés à Israël et aux âges passés, tu dois reconnaître et accepter que Dieu a aussi envoyé William Seymour comme messager de l’âge de Laodicée avant William Branham. Et tu dois dire "Amen" à cela.

Le Message de Matthieu 25:6 - Texte intégral
KACOU 154:L'ÉTAPE ACTUELLE DE MA MISSION

Révélation que le prophète Kacou Philippe a donnée, le 18 décembre 2022

1 Révélation que moi le prophète Kacou Philippe, j'ai donnée le 18 décembre 2022 de la part de Dieu, aux saints de ma génération sur l'étape actuelle de ma mission.

2 Nous sommes en décembre. C'est la traite des marchands du temple. Ces bishops et prophètes de Satan vont encore crier dans leurs supermarchés, fêtes de moisson et veillées de prières : « Viens prendre ta bénédiction ! Ton étoile doit briller ! Viens prendre ton mariage, ton visa, ... Vous les clients qui avez 1000 dollars, approchez ! Passez à la caisse ! Vous aussi qui avez 10 dollars, venez ! Même vous aussi les clients qui avez les pièces de monnaie, approchez ! Il y en a de tous les prix ! Il y a des bénédictions de 100 dollars, de 2 dollars, de 1 dollar. Passez à la caisse ! ».

3 Autrefois, vous étiez dans ces choses abominables et vous ne le saviez pas. Et le Cri de minuit est venu combattre cela pour vous libérer. C'est triste de voir que des marchands que le Seigneur Jésus avait fouettés et chassés du temple dans Matthieu 21 reproduisent les mêmes scènes aujourd'hui. Et des gens qui se disent chrétiens sont d'accord avec cela et leur donnent de l'argent.

4 Bien, au mois d'octobre 2022 avec Kacou 153, nous avons été encore éclairés sur l'âge de Laodicée et nous avons connu que le premier prophète messager de l'âge de Laodicée est William Seymour. Et ce fut une grande joie pour plusieurs Frères et Sœurs à cause des propres paroles de William Branham. Et en dehors de cette révélation, plusieurs Frères m'ont par la suite envoyé d'autres citations de William Branham.

5 Dans la prédication : "Dieu tient Sa Parole", William Branham dit : « Que vous est-il arrivé, vous les luthériens ? Il y a bien des années, vous teniez le flambeau, que vous est-il arrivé ? Dieu a retiré le flambeau de vos mains. C'est vrai. Que vous est-il arrivé, vous les méthodistes ? Aux jours de John Wesley, vous teniez le flambeau dans vos mains. Mais après le départ de John Wesley, Dieu a retiré le flambeau de vos mains. C'est vrai. Et un petit noir borgne là-bas en Californie a reçu le baptême du Saint-Esprit, et Dieu a placé le flambeau dans les mains de la Pentecôte ».

6 Et dans la prédication "La Restitution de l'Arbre de l'Épouse", prêchée le 22 avril 1962 à Jeffersonville, William Branham dit : « Les quatre messagers de la mort l'ont tué et les quatre messagers de la Vie Le restitueront. Qui fut le premier ? Martin Luther, avec la justification. Qui fut le deuxième ? John Wesley, avec la sanctification. Qui fut le troisième ? La Pentecôte, avec le retour des dons, du Saint-Esprit, du baptême du Saint-Esprit. Qui fut le quatrième ? La Parole. Il y a eu quatre prophètes majeurs. Il y a eu quatre grands prophètes. L'un d'eux, Martin Luther. Puis vint Wesley, plus fort avec la sanctification. Après Wesley vint un plus fort que lui, la Pentecôte, le baptême du Saint-Esprit dans un autre grand prophète. Vous voyez ? Mais dans les derniers jours, selon Malachie 4, Elie doit venir avec la Parole Elle-même ».

7 William Branham montre ici clairement que la révélation est progressive. Et vous branhamistes méchants qui tordez la parole, vous ne pouvez pas dire que cet autre grand prophète noir borgne de la Pentecôte, c'est le Saint-Esprit. Le Saint-Esprit n'est ni noir ni borgne. Et je peux montrer le ministère de William Seymour et le pentecôtisme dans les étoiles et leurs constellations et même dans les visions du prophète Daniel.

8 William Seymour, c'est le bouc, le nègre. C'est le fils de Cham. Les boucs sont surtout noirs

contrairement aux agneaux et béliers. Et les mouvements pentecôtistes et évangéliques, c'est la postérité du bouc. D'abord, le bélier est une évolution de l'Agneau du sacrifice. Et le bouc aussi est une partie intégrante du sacrifice d'expiation en Israël. Connaissez-vous dans Lévitique 16, le bouc azazel qui prend sur lui les péchés d'Israël et qui va mourir dans la souffrance du désert ? Le Seigneur Jésus-Christ est notre bouc azazel.

9 Et lors de la traite négrière, comme les Juifs livrant le Seigneur Jésus, nos pères africains avaient livré à l'esclavage leurs frères noirs innocents, dont Kunta Kinté, comme le bouc azazel selon Lévitique 16. Les bateaux négriers vacillant sur les océans avec ces nègres ne sachant où ils allaient, c'est le type du bouc azazel errant dans le désert ne sachant où il va. Et c'est leur fils William Seymour qui est à l'origine de tous les mouvements évangéliques et pentecôtistes actuels. Et ensuite, le faux pentecôtisme aussi s'était levé aux États-Unis pour aller à la conquête du monde. Et ce faux pentecôtisme, c'est le bouc de Daniel 8 qui s'était levé de l'occident pour aller à la conquête du monde.

10 Ainsi, avant 1933, c'est chez les pentecôtistes que le Salut se trouvait. C'est pourquoi William Branham a dit que quand il était parti chez les pentecôtistes, il avait trouvé l'Ange de Dieu là-bas. William Branham avait parlé en langues chez les pentecôtistes. Ainsi, le même Ange de Dieu qui était avec William Seymour, c'est le même Ange de Dieu qui était avec William Branham au temps du soir, dans une autre dispensation et c'est le même Ange de Dieu qui est ici à minuit avec Kacou Philippe dans une autre dispensation.

11 Bien, concernant les jours de jeûnes, il est préférable que les personnes âgées qui désirent jeûner mettent des espaces entre leurs jours de jeûne. Après Kacou 153, une Sœur m'a dit : « Frère Philippe, je n'ai jamais jeûné mais avec la nouvelle forme de jeûne, moi aussi, je pourrai jeûner ». Et le prédicateur Leucivan Cadete du Brésil m'avait écrit disant : « Frère Philippe, par cette forme de jeûne, je suis heureux de voir que vous avez arrêté le soleil comme Josué. Le soleil a reculé, de 18h et est venu à midi ». Tout contribue au Salut des saints.

12 Aussi, j'avais dit que mon Message prendrait fin en 2006 et que Dieu prendrait mon Message et L'enverrait partout sur la terre. Cela s'est accompli et j'ai atteint mon but. Le but du ministère de Jean-Baptiste était de laver et présenter l'Agneau de Dieu qui ôte le péché du monde. Et Jean-Baptiste avait atteint ce but dès le baptême du Seigneur Jésus.

13 Le but du ministère de William Seymour était le baptême du Saint-Esprit et le retour à la foi apostolique selon Malachie 4. Et il avait atteint ce but en 1906. Le but du ministère de William Branham était l'ouverture des sept sceaux d'Apocalypse. Et il avait atteint ce but en 1963.

14 Mon Message consistait en deux phases ou dispensations. Le jugement sur les nations et le changement de vie dont la confession publique est le fondement. Et la partie la plus importante du culte à minuit, c'est la confession publique. Et si la confession publique était la base de nos évangélisations, nous ne serions pas aussi nombreux, mais aussi nous n'entendrions pas ces cas de Kacou 17 :37 publiés chaque dimanche.

15 Il ne s'agit pas pour nous de venir au Message pour changer d'église mais pour changer de vie. Et avec la confession publique comme base, les réveils qui viendront seront plus longs.

16 Et je souhaite que même nos ennemis prêchent la confession publique. Et s'ils le font, gardez le silence. Vous savez que Satan ne peut pas donner gloire à Dieu. Donc n'attendez pas qu'un plagiaire dise : « C'est par le prophète Kacou Philippe que Dieu nous a ramené telle ou telle doctrine en ce XXIème siècle ».

17 Le plus important est qu'ils me prêchent. Et ils ne cesseront jamais d'entendre : « Ce que tu dis, c'est Kacou Philippe qui l'a dit ». Un chien qui arrache votre pain de votre main, ne le frappez pas s'il n'a pas arraché vos doigts. Il en avait besoin pour lui et pour ses chiots. Et c'est parce qu'il est un chien qu'il a agi ainsi.

18 Bien, la première dispensation de mon ministère consistait à prononcer le jugement. Et en Kacou 1 et Kacou 2, j'avais déjà prononcé le jugement. Et cela est ce qu'on retenait de mes prédications et même des prédications de mes disciples. Et à ceux qui vous écoutaient, vous disiez : « Vous qui n'avez pas encore accepté ce Message, après m'avoir écouté, si vous croyez que ce Message est vrai, et que Kacou Philippe est le seul vrai prophète de Dieu en notre temps, levez la main,... venez vous mettre à genoux et je vais prier pour votre engagement ».

19 Et la deuxième dispensation de mon ministère consistait au changement de vie. Et c'est ce qu'on retient de mes prédications et de l'ensemble des prédications dans nos assemblées et maintenant dans nos évangélisations. Et en Kacou 17, j'avais établi le fondement du changement de vie.

20 Et chaque dimanche, nous entendons Kc.17 :37. Et tout cela s'est passé avant 2006. Et dès 2005 qui était la 40ème année de la mort de William Branham, Dieu fit sortir mon Message de Locodjro. Et depuis 2010, des hommes venaient de tous les endroits de la terre pour recevoir leur baptême et consécration.

21 Et dans cette deuxième phase, à tous ceux qui sont tourmentés par des esprits de sexe, de masturbation, de pollution nocturne et de démons de toutes sortes malgré leurs baptêmes et efforts de sanctification, vous dites : « Frères et Sœurs, après m'avoir écouté, je demande à tous ceux qui ont encore des problèmes d'esprits malgré leurs efforts de sanctification, surtout vous qui êtes cités dans Kacou 17 :37, levez les mains,... venez vous mettre à genoux et je vais prier pour votre délivrance ». Et vous, priez pour tous ceux qui ont un problème d'esprit mauvais ou de cas de maladies selon que vous êtes conduits.

22 Et quelqu'un qui ne cache pas ses péchés, qui s'est séparé des images et vidéos impures et qui lutte contre la masturbation et d'autres démons, ce qu'il lui faut, ce ne sont pas des conseils ou de lui dire de fouiller sa vie mais la prière.

23 Et à cet effet, selon le don et la conduite du prédicateur, il fera jouer le pianiste, il fera prier ou chanter l'assemblée pour l'accompagner dans le recueillement. Il priera pour les Frères ensemble ou l'un après l'autre dans une ligne de prière selon qu'il sera conduit. Vous ne devez pas venir à la chaire à chaque service de prière. Vous pouvez être délivré ou guéri étant à votre place. Et les prédicateurs qui ont assez de témoignages seront ceux qui doivent être invités pour ce genre de service dans les autres assemblées.

24 Un chrétien doit être saint. Un chrétien n'est pas un païen qui fait des calculs de menstrues avec sa femme pour aller avec elle le jour où elle ne tombera pas enceinte. Il m'est arrivé plusieurs fois d'être en train de parler avec quelqu'un qui est très malade,

même mourant à l'hôpital et la personne dit : « Frère Philippe, pendant que je suis en train de parler avec toi, je sens que je suis en train d'être guéri ». Dieu n'accorde pas cette grâce à des prédicateurs païens, propriétaires de poupées sexuelles.

25 Quand ta femme a atteint la ménopause, sache que toi aussi tu as atteint la ménopause. Le surplus et tout le reste, même si cela ne vient pas à la confession, sache que ce sont des cancers de l'utérus ou de la prostate et d'autres maladies graves que vous appelez sur vous. Et les douleurs de ces maladies dépasseront tous les plaisirs sexuels que vous avez eus durant toute votre vie. Je suis ton prophète qui te parle. Et ces paroles sont les commandements de Dieu aux nations comme Moïse en avait donné à Israël.

26 Et parlant de calculs de menstrues, vous vous rappelez aussi que l'Ange de Dieu m'avait dit que les poupées sexuelles et leurs propriétaires iront en enfer. Une chrétienne qui fait cela est une poupée sexuelle comme les païennes qui sont sous contraceptif. Devant Dieu, une femme sous contraceptif ou ayant des pratiques contraceptives est une poupée sexuelle et son mari est un propriétaire de poupée sexuelle.

27 Aussi, quand je parle de la Sœur Rosine, ne soyez pas en erreur. La plus grande femme dans le ministère d'un prophète n'est pas forcément sa femme. Au temps de William Seymour, c'était Lucy Farrow et non sa femme Jennie Moore.

28 Et la plus grande femme dans le ministère de William Branham n'était pas sa femme Méda ou même la Sœur Hattie Wright mais une Sœur du nom de Anna Schrader. Elle était une prophétesse et c'est elle qui avait annoncé la mort de William Branham et pourquoi il allait mourir. C'est elle qui avait répété mot à mot, par prophétie, ce que l'Ange avait dit à William Branham au fleuve Ohio. Et après les prophéties, Anna Schrader perdait toute force comme William Branham.

29 Un prophète de Dieu meurt avant la vieillesse pour deux raisons majeures : soit il est en déviation par rapport à la ligne de sa mission, soit il a fini sa mission et les capacités que Dieu lui a données ne permettent plus à l'Église d'avancer et il pourrait déranger le prochain prophète. Mais dans les deux cas, il est sauvé. S'il atteint ses limites et reste tranquille, l'Ange le quitte mais il reste en vie. Aussi longtemps que Jean-Baptiste était tranquille, tout allait bien. Mais quand il commençait à demander si le Seigneur Jésus était vraiment le Christ, créant le doute, sa tête fut coupée.

30 Et en cela, j'avais dit qu'un prophète messager ne pouvait pas être quelqu'un qui n'a jamais eu de vision en plein jour, les yeux ouverts, mais je veux préciser que ce n'était pas l'Ange qui me l'avait dit. Je ne veux en rien être un obstacle pour un prophète qui viendra après moi.

31 Bien. Avant donc de venir à la chaire pour la prière, tu dois d'abord rétablir ton autel. Par exemple, si ton téléphone ou ton ordinateur te conduit toujours à regarder des photos et vidéos impures pour finir dans la masturbation, personne ne t'empêche de le jeter. Le Seigneur Jésus a dit que si ton bras ou ton téléphone est une occasion de chute pour toi, coupe-le et jette-le loin de toi.

32 Mais sache que si tu suis dignement ce Message, Satan se tiendra loin de toi. Mais si tu sors de la volonté de Dieu, tu es comme un lionceau perdu dans les ténèbres de la brousse et Satan te fera tout ce qu'il fait aux païens. Tout malheur ou bonheur qui nous arrive, c'est

le péché ou la bénédiction qui est derrière cela. Le hasard n'existe pas en Dieu. Par exemple, si ta femme est déjà enceinte et que tu couches encore avec elle, l'enfant dans son ventre peut changer de position et naître par césarienne.

33 Sache que ce Message est différent de ce que tu vois ailleurs. Et le bon ou mauvais comportement d'un pasteur ou apôtre peut être prêché sur le toit par un Frère. Je ne parle pas des confessions de péchés ou de la faiblesse d'un pauvre pécheur qui cherche sa délivrance. Nous sommes différents des païens. Par exemple, un païen attendra une occasion pour te dire ce qu'il a contre toi tandis qu'un chrétien te parlera avant d'aller adorer son Dieu. Et je n'ai pas besoin que ce soit Satan ou mon ennemi qui me dise que je suis un païen.

34 Restons dans les limites et la ligne du Message et marchons aux pas des assemblées dans le monde entier. Et soyons sûrs que ce que nous faisons dans notre assemblée est ce qui se fait aussi dans toutes les assemblées dans le monde entier. Un pasteur ou un groupe de personnes ne doit pas nous imposer sa décision.

35 Une assemblée peut décider d'ajouter dans son groupe pour un temps un pasteur ou un prédicateur d'une autre assemblée pour une raison précise. Ils ne peuvent plus y être pour longtemps. Et même certains de leurs actes peuvent être vus en songe ou visions comme des actes d'adultère.

36 Un Frère qui a fini son temps de sanction pour un péché lié au sexe ou autre, peut intervenir sur des confessions si le dirigeant du jour le lui permet, en attendant qu'il vienne avec la fille pour recevoir la prière.

37 Bien, un pays ne peut pas faire appel à un dirigeant d'un autre pays pour un culte virtuel. Et c'est à un pays ou une assemblée de choisir ou modifier ses jours et heures de culte. Et un chantre inspiré peut aller en-dessous ou au-delà du nombre de chants selon qu'il est conduit.

38 Qui sommes-nous pour empêcher que Dieu soit loué ? Puissent la douceur, l'humilité et le respect t'habiter. Même pour une chose dont tu as la preuve, tu diras : « Frère, excuse-moi pour ce que je vais dire. Ne serait-ce pas ainsi que la chose était » ? Ne sois jamais reconnu comme un légaliste ou un semeur de trouble.

39 Aussi, c'est à un couple de choisir la personne qui doit bénir leurs fiançailles ou mariage. Et tout prédicateur qui monte en chaire a le droit de bénir des fiançailles ou mariages. Si un prédicateur, s'étant confessé sincèrement, a reçu la prière, les actes qu'il a posés après la prière seront jugés valables même si par la suite, la prière qu'il a reçue a été annulée.

40 Aussi, la pluie de Dieu tombe sur le juste et l'injuste. Donc on ne peut pas fouiller la vie de celui qui a manifesté un don du Saint-Esprit. Et aussi, il est possible que quelqu'un chante ou prie en langues. Vous ne devez pas vous arrêter si vous étiez en train de chanter ou prier avant qu'il commence.

41 Le prophète Ézéchiel dit que l'esprit de chaque animal était aussi dans ses roues. L'animal, c'est le prophète et ses quatre roues sont les quatre ministères qui tournent autour de lui. Ézéchiel 1 :21 dit que quand les animaux allaient, les roues aussi allaient ; et quand les animaux s'arrêtaient, les roues aussi s'arrêtaient ; et quand les animaux

s'élevaient de dessus la terre, les roues aussi s'élevaient auprès d'eux, car l'esprit de chaque animal était dans ses roues. Un vrai sacrificateur agit selon ce qu'il aurait fait si le prophète était présent en face de lui. Et si Aaron agissait ainsi, il n'aurait pas fait de veau d'or.

42 Vous pouvez être dans ce Message et être le disciple d'un sacrificateur. Une doctrine apportée par un sacrificateur est la théologie de ce sacrificateur car acquise par le moyen de son intelligence. Mais une doctrine apportée par un prophète est la révélation ou l'Évangile de Jésus-Christ selon ce prophète car cela lui vient de Dieu par la révélation. Un prophète n'a pas de théologie.

43 Et par définition, être disciple d'un prophète, c'est quand tu acceptes et tu suis tout ce que ce prophète vivant dit sans rien contester ou vérifier et que tu ne fais pas ainsi envers quelqu'un d'autre. Et être disciple d'un pasteur, apôtre ou autre, c'est quand tu acceptes ou que tu suis ce que ce pasteur dit sans rien contester ou vérifier même si tu le fais aussi pour le prophète. Et un disciple de sacrificateur est un païen.

44 Aussi, un sacrificateur est un homme qui s'est donné en sacrifice à Dieu. Et il ne peut donc pas être en concurrence avec les païens dans son style de vie. Et le style de vie d'un sacrificateur et de sa maison ne doit pas dépasser celui de ses fidèles. Les dîmes et offrandes des Frères, ce n'est pas pour que ma femme et mes enfants soient spéciaux.

45 Bien. L'attouchement sexuel c'est le contact hors mariage de la main et du sexe. Et c'est un péché de sexe comme tout contact hors mariage de deux sexes. Et si l'homme ou la femme vit avec un conjoint, c'est un adultère. Mais toute femme venant au Message est considérée comme vierge si elle est intacte et n'a jamais vu son sang de virginité.

46 Dans les querelles familiales, tu ne tiendras jamais tête à une femme qui a été avec ton père car sa malédiction équivaut à celle de ta mère. Et en rapport avec Kacou 146 :93, lorsque le conjoint que tu as trompé est injoignable, tu peux recevoir le baptême avec l'engagement de lui demander pardon après le baptême. Et tu peux même avoir toute charge dans l'assemblée. Et la caisse de l'assemblée ne servira pas à payer pour le pasteur une dette qui n'est pas en rapport avec l'œuvre de Dieu.

47 Et quand un prédicateur, quel que soit son rang est coupable d'un péché de Kacou 17 :37, tu lui diras : « Frère, tel acte que tu as posé c'est un péché à confesser dans le groupe du pays ». Tu ne dois pas juste l'interpeller en privé sous prétexte qu'il est ton apôtre, pasteur ou c'est un apôtre ou pasteur comme toi. C'est une obligation pour toi de l'envoyer dans le groupe du pays.

48 C'est une obligation pour toi devant Dieu de faire ainsi afin que la malédiction ne soit pas sur toi et sur ta maison. Et si l'interpellation n'est pas correcte, tu te confesseras et tu recevras la prière car c'est un péché par erreur. Quand tu es un prédicateur, de la même manière que tu traites un fidèle, élevant la voix sur lui, c'est de cette même manière que tu dois traiter tout prédicateur en erreur, quel que soit son rang.

49 Bien. Maintenant, je vais aborder l'aspect des songes et visions et ensuite terminer. Je sais que le diable donne des rêves et des visions. Mais étant dans le Message et vivant bien, n'attribue pas tous tes rêves facilement au diable. Et quand tu as un songe ou une vision, examine-le pour le comprendre toi-même.

50 Beaucoup de Frères et Sœurs commencent à interpréter leurs songes et visions avec exactitude. Et donc chacun devrait pouvoir le faire. Contrairement à une prophétie en assemblée, un rêve est une révélation purement personnelle. Il fut un temps où je les interprétais pour vous. Mais le temps est maintenant venu où c'est à vous d'interpréter vos propres rêves.

51 Un prophète ne naît pas avec une capacité spéciale pour l'interprétation des songes et visions. C'est au fur et à mesure qu'il acquiert cette capacité comme dans l'apprentissage d'une langue étrangère. Et Dieu ne te donnera pas des songes ou visions dont l'interprétation dépasse les capacités de compréhension qu'Il t'a données. Et si cela arrive, prie et dis à Dieu que tu n'as pas compris et comme Daniel, Il viendra à ton secours.

52 Dans Daniel 8, le grand prophète Daniel qui a l'intelligence des visions ne comprenait pas la vision. Et Dieu avait dit dans Daniel 8 :16 : « Gabriel, explique-lui la vision ». Et moi qui vous parle, un jour, parlant de bavardage, l'Ange m'avait dit : « C'est dans cette épreuve scolaire que beaucoup échouent à leurs examens scolaires ». Et c'est à cet instant précis que j'avais compris que les examens scolaires que nous voyons dans nos songes et visions, ce sont nos épreuves dans la quête de la sainteté.

53 Et donc, par exemple, le zèle pour se débarrasser de l'amour de l'argent correspond à l'épreuve scolaire de mathématiques. Le zèle pour se débarrasser du mensonge correspond à l'épreuve scolaire de science. Le zèle pour se débarrasser de l'orgueil correspond à l'épreuve scolaire de biologie. Le zèle pour se débarrasser des péchés de sexe, du bavardage et de l'hypocrisie sont des épreuves scolaires dans nos rêves. Le zèle dans l'évangélisation correspond à une épreuve scolaire.

54 Et donc chaque assemblée est un centre d'examen. Et chaque confession publique est une proclamation de résultats où ceux qui ont échoué à l'examen se tiennent debout suivis de leur liste selon Kacou 17 :37 qui sera collée dans le groupe du pays après la délibération du jury. Le Message d'un prophète est la classe scolaire qui précède l'entrée au paradis en son temps. Et ce zèle ou effort est symbolisé par les chaussures dans nos rêves. Et quand dans un rêve, tu es nu ou tu es sans chaussures, le reste du rêve détermine la cause.

55 Aussi, il n'y a pas de différence de symboles entre un rêve venant de Dieu et un rêve venant de Satan parce que ce sont les mêmes symboles de Dieu qui sont utilisés par Satan. C'est comme la même Bible entre les mains de différentes religions. C'est comme les mêmes étoiles et constellations mais avec différentes interprétations à travers les civilisations.

56 Vous savez par exemple qu'une eau claire et limpide jusqu'en profondeur, c'est l'eau de la parole tandis qu'une eau trouble, c'est le monde du péché. L'eau sortant d'un robinet ou d'un ruisseau est la parole d'une personne qui te parle peut-être même en causerie. Et dans tous les cas, l'eau est propre et c'est la vérité ou elle est sale et c'est le mensonge. La fausse révélation est représentée par le serpent. Et si tu es une Sœur, tu peux être le type d'une assemblée.

57 Et vous savez par exemple que les toilettes et douches sont les lieux de culte où l'on va pour se laver avec l'eau de la Parole et pour se débarrasser de ce qui est impur en nous par la confession publique. Et les selles et l'urine sont les péchés selon leur gravité. Une toilette

sale est donc une assemblée assise dans le péché.

58 Ton père et ta mère sont surtout ton pasteur et l'esprit de l'église ou assemblée que tu fréquentes. Un pont, c'est le fondement de ton assemblée ou communauté ou surtout le dirigeant religieux que tu écoutes. Chaque homme religieux est un pont dans la marche des hommes vers Dieu. Et un chemin peut avoir plusieurs ponts et même tu peux passer sous un pont ayant des guêpes. Toute chose a un sens. Tes différents prédicateurs sont chacun un pont. Et le pape est le souverain pontife c'est-à-dire le chef des ponts catholiques.

59 Le retard te dit que tu dois faire vite. Mais être perdu, c'est être en dehors de la volonté de Dieu et ne pas le savoir. Le fait d'être marié à un autre conjoint peut traduire l'état spirituel de ton propre conjoint. C'est comme un païen à la place de ton pasteur. L'argent que tu reçois peut-être une charge qu'on te donne. Les herbes comme des gazons qui ont poussé sur ton pied, c'est un péché qui est devenu une partie de toi et qui te mènera à la mort par une grave maladie comme le cancer. Prêter ou donner de l'argent à quelqu'un peut être une charge dans le Message.

60 Les anciens lieux d'habitation ou les anciennes églises, c'est lorsque étant dans le Message, tu es toujours dans ton état païen ou dans l'état spirituel de ton ancienne église ou religion ou alors c'est l'état spirituel de ton assemblée actuelle. Et l'obscurité dans ton rêve, c'est l'atmosphère spirituelle dans laquelle tu vis. Mais de façon générale, les ténèbres se rapportent premièrement à l'atmosphère de ta sacrificature tandis que la lumière est le Message du prophète. Et le pape est le prince des ténèbres.

61 Un policier dans ton rêve est soit un ange, soit un Frère envoyé pour régler un problème tandis que l'animal ou le brigand est quelqu'un qui agit en dehors de la volonté de Dieu. Et cet animal ou brigand peut être n'importe quel pasteur, apôtre ou Frère ou Sœur agissant en dehors de la volonté de Dieu.

62 Une Sœur peut se voir nue en rêve et soit cela se rapporte à elle-même, soit à la condition de son assemblée. Un bus ou un autre moyen de transport, c'est ton assemblée et les passagers y compris les païens, ce sont les Frères et Sœurs selon leur niveau de spiritualité. Et une Sœur comme conductrice, c'est l'assemblée coupée du Message et marchant par elle-même.

63 Selon Lévitique 15, une pollution nocturne est une impureté comme les menstrues. Et la cause d'une pollution nocturne se trouve toujours dans le rêve qui précède cette pollution. Un péché comme le bavardage qui n'a aucun rapport avec le sexe peut te conduire à une pollution nocturne. Même le fait d'avoir un pasteur ou prédicateur charnel peut te donner des pollutions nocturnes. Même quand tu vois le mauvais comportement d'un Frère et tu ne dis rien, cela peut te donner des pollutions nocturnes.

64 Mais pour tous ces moyens d'interprétation que je donne, tout dépendra du rêve. Par exemple, tu peux recevoir ou donner de l'argent à un païen ou à un Frère ou même à un brigand. Et l'argent est une charge et le brigand, c'est un Frère indigne qui reçoit la charge.

65 Aussi, un téléphone peut symboliser ta communion avec Dieu. Mais tu peux être dans l'obscurité et la torche de ton téléphone allumée, ce sont les prédications du prophète qui sont dans ton téléphone tandis que l'obscurité peut être l'éclipse de ta sacrificature, c'est-à-dire les prédications de tes prédicateurs qui ne sont pas dans l'Esprit du Message.

66 Le téléphone et sa torche allumée, c'est le type de la lampe des dix vierges. C'est pourquoi j'ai la conviction qu'aucun de vous ne se perdra à cause de cette Lumière de Dieu. La lampe des dix vierges, c'est la parole vivante du prophète messager.

67 Et donc étant dans le Message, les Frères et dirigeants de ton assemblée peuvent te plonger dans l'éclipse avant la mort du prophète messager. Leurs prédications et agissements peuvent déformer le Message soit en Le rendant légaliste, soit en Le ramollissant au point de L'éteindre en faisant disparaître l'huile qui est ici l'Esprit du Message. Le soleil, c'est le prophète et la lune, c'est la sacrificature ou l'église.

68 Il y a deux types d'éclipses. L'éclipse solaire et l'éclipse lunaire. L'éclipse solaire, c'est dans la journée, en pleine présence du soleil. C'est lorsque la lune qui est la sacrificature empêche les fils de Dieu sur la terre de recevoir la lumière du soleil.

69 Et l'éclipse lunaire, c'est dans la nuit, en l'absence du prophète. C'est lorsque, les fils du diable dans le peuple empêchent la lune qui est les fils de Dieu dans la sacrificature d'éclairer la terre. La lune ne produit pas de lumière, c'est la lumière du soleil qu'elle reflète. Toute la création et ses phénomènes sont la parole de Dieu.

70 Bien, depuis un temps, les gens de Satan cherchent à créer des troubles. Par exemple, c'est Satan qui demande si une Sœur coupable de Kacou 51 :37 peut donner un chant individuel alors que le Message ne le lui interdit pas. Et même la Bible dit : Que tout ce qui respire loue l'Éternel.

71 Quand un Frère dit : Ce dirigeant ou prédicateur ne doit pas aller dans une autre assemblée parce qu'il n'est pas itinérant, c'est un semeur de trouble. S'il ne peut pas aller dans une autre assemblée du pays, qu'en est-il de sa validation dans le groupe du pays ? Et souvent, un semeur de trouble ne se confesse pas.

72 Des questions du genre : « Frère Philippe, ceci est-il un mot de rue » ? En quelle année aurai-je fini de dresser la liste des mots de rue de toutes les langues ? Celui qui utilise un mot de rue le ressentira dans son cœur. Et le mot de rue de l'illettré sera-t-il forcément le mot de rue du professeur d'université ? Certains faisant des jeux de mots et d'expressions. Et ils sont plusieurs dans tous les pays à créer des troubles.

73 Ce que j'ai dit durant ces 20 ans, c'est ce qu'il a plu à Dieu de donner pour le Salut en notre temps. Tenez-vous simplement à cela comme Esther. C'est la révélation de Jésus-Christ pour notre génération. Il est écrit que Esther ne prenait que ce que Hégaï lui donnait et elle s'en tenait à cela contrairement aux filles babyloniennes et médo-perses.

74 Et maintenant écoutez-moi. Ceci est très important. Dès Kacou 154, des personnes insatisfaites dans une assemblée peuvent s'en aller dans la paix pour former leur assemblée. Cela est conforme à Matthieu 25 qui parle de deux groupes de vierges à minuit. Et si tout se passe dans la paix et le calme, ils resteront dans les différents groupes internet. Dieu vous voit déjà séparés.

75 Et dans la vision de la marche vers le Ciel dans Kacou 152, les deux groupes de vierges n'étaient pas ensemble. Et je ne dois pas intervenir dans tout ce qui arrivera car, c'est comme si je combattais contre Dieu pour qu'il n'y ait pas deux groupes de vierges et plusieurs vierges dans chaque groupe. Je vous ai recommandés à l'Ange du 24 avril 1993. Et

chacun doit avancer sans troubler ses Frères.

76 Et en toutes circonstances, quelqu'un qui sème le trouble doit être éjecté des groupes du pays et sanctionné. Il est écrit que les dix vierges marchaient en harmonie. Et donc le perturbateur, c'est la semence du serpent. Tout ce que je suis en train de dire, c'est l'étape actuelle de la révélation. Et tout est sous le regard et la conduite de l'Ange du 24 avril 1993. Et je dois me tenir tranquille à l'écart de la sacrificature et du peuple comme les prophètes d'Israël.

77 Et je sais que les démons de divination enverront des rêves et des révélations même en plein culte pour troubler le troupeau mais je ne crains pas car, dans tout scandale dans ce Message, l'Ange du 24 avril 1993 sera présent pour rendre à chacun selon ses œuvres.

78 Et aussi, par la révélation, celui qui montera en chaire peut être prévenu par le Saint-Esprit qu'un démon le tentera, lui disant de descendre de la chaire. Et si cela arrive, il dira que c'est le diable et il continuera le service.

79 Aussi, on n'attend pas qu'un Frère soit à la chaire pour l'informer d'un péché qu'il a commis afin qu'il descende de la chaire. En cas de désaccord, un Frère à la chaire demandera la position de l'assemblée et il fera selon la majorité. Et aussi, un Frère descend de la chaire selon la gravité de la faute commise étant à la chaire, pas pour une erreur qui nécessite juste une excuse.

80 Je sais que les vierges folles et les ramassis vont toujours troubler le peuple avec les prophètes et prophétesses de divination mais restez tranquilles et sereins car aucun élu ne se perdra. Et en 2007, j'ai dit au Frère Brékou Darius que si je mourais avant lui, il ne devait plus prêcher ni intervenir afin qu'il soit sauvé.

81 Pour la prédication, vous pouvez quelquefois lire ou jouer une prédication du prophète selon le désir de votre assemblée.

82 Aussi, quand tu as donné une révélation, soit par la prophétie, la vision ou autre, que cela soit reçu ou rejeté, tu n'as rien à dire. Ta mission est accomplie.

83 Lors du règlement d'un problème, il vaut mieux te tromper avec une révélation qu'avec ta propre compréhension basée sur ce que tu vas entendre. Et Dieu qui connaît la vie secrète et le but de chacun peut te donner une révélation. Et te fondant sur la révélation, tu porteras le jugement avec les propos de chacun. Tu garderas la révélation pour toi seul. De même, dans une séparation ou division d'assemblée, il faut t'attendre à Dieu avant de te décider.

84 Désormais, d'entre les administrateurs, chaque pays doit se choisir 2 à 5 administrateurs généraux. Chaque mois, chaque assemblée leur enverra 30% de ce qu'elle a reçu. Soit 20% pour leur pays et 10% qui est la dîme des dîmes envoyée à la caisse de soutien international.

85 Pour les cotisations, tu ne réclameras rien à une petite assemblée qui lutte pour sa survie. Et un administrateur ne doit pas être quelqu'un qui ignore les pauvres Frères consacrés à Dieu et qui se battent pour le Message au loin.

86 Tu ne tenteras point un vaillant Frère qui s'est consacré à Dieu pour le décourager mais tu partageras avec lui ce que tu as afin qu'il n'abandonne pas l'œuvre de Dieu.

87 Et aussi, un pasteur qui a reçu un pain de Dieu doit toujours chercher à partager ce pain avec le pauvre pasteur ou prédicateur très loin qui n'en a pas ou même qui doit des arriérés de loyers. Mais dans tous les cas, que celui qui souffre, tienne ferme jusqu'au bout, car sa récompense est au Ciel.

88 Ne donnez pas de charge à un Frère qui crée des troubles par ses interventions et persiste se faisant des supporters et alliés comme on le voit souvent en Colombie. Même souvent, pour éviter des troubles, un sage peut se taire sans être d'accord. La douceur doit être la première base pour donner une charge à un Frère.

89 Tous ceux qui sont déchargés y compris les anciens apôtres peuvent être proposés à des charges si vous les trouvez compétents et dignes de confiance, mais pour celui qui a des cas de péché lié au sexe, il faut attendre trois ans sauf s'il s'agissait de sa concubine qu'il a maintenant dotée.

90 Maintenant, un Frère ayant eu un problème de paiement de dîme dans le Message peut devenir pasteur si cela n'avait pas été répété trois fois et aussi, s'il n'a pas de dette et de problème avec l'argent. Quiconque a un problème avec l'argent ne doit pas être un pasteur ou un administrateur.

91 Pour moi, l'œuvre de Dieu, c'est jusqu'à la mort. Et donc si un Frère craint Dieu et est honnête et sincère et se confesse avec humilité et ne couvre personne, il restera à sa place jusqu'à sa mort malgré ses erreurs et faiblesses. Vous ne devez pas faire à un pasteur ce que le Branham Tabernacle avait fait au Frère Collins. Et si vous le faites, il peut aller fonder son assemblée comme le Frère Collins.

92 Et avec le Saint-Esprit, vous devez prendre toute décision. Par exemple, en septembre 2022, un pasteur du nom de Sunday, dans le territoire de Lungulu en Ouganda, avait arraché des brochures du prophète Kacou Philippe qui avaient été distribuées. Et s'étant mis avec ses fidèles autour des brochures rassemblées, ils ont prié contre l'Esprit de Kacou Philippe. Et le pasteur Sunday est devenu fou.

93 Et ils m'ont écrit pour savoir ce qu'ils devaient faire parce qu'à cause de la folie, le pasteur Sunday ne voulait pas se coucher sur le brancard, ni les suivre en marchant pour qu'il soit promené dans le quartier d'Arana, en accomplissement de Kacou 151 :18 comme dans le cas qui s'est produit au Mozambique. Et je leur ai dit que dans ce cas, ils devaient attacher le pasteur Sunday sur le brancard. Et cette réponse que j'ai donnée, vous deviez pouvoir la donner car Dieu est avec vous.

94 Je vous ai conduits durant 20 ans. Nous sommes à plus de 1000 assemblées dans le monde. Et pour la réunion annuelle des ministres de l'Évangile en Côte d'Ivoire, ce sont plus de 300 prédicateurs de tous rangs que j'ai reçus à Katadji le 17 décembre 2022. Et nous sommes arrivés à l'étape où chaque personne, chaque assemblée et chaque pays doit prendre ses responsabilités et faire comme il est conduit. Néanmoins, chaque année, au mois de décembre, les ministres de chaque pays auront une réunion virtuelle ou physique, ensemble ou par région pour parler de leur marche au nom de l'unité de la foi. Et le premier dimanche de l'année, à la place de la prédication, en moins de 2h, des Frères donneront des chants individuels. Et l'assemblée pourrait prendre un repas ensemble.

95 Je dis merci à Dieu pour tout ce qu'Il m'a permis d'accomplir durant ces 20 ans de

ministère. Pour moi, Kacou 154 est l'Amen et la fin d'une période comme fut Kacou 124 en 2014.

96 Aussi, je dis merci à tous ceux qui m’ont servi durant ces 20 ans. Parmi eux, les Frères Kossi Yelou, Pedro Aleixo, Yanick Aka, Daniel Nogales, Deutamar Costa, Pascal Vichi, Aman Martin, José Hernández, Sihle Nkabinde, Marcel Raes, Elifas Nhundu, Crépin Kambale, Joël Kashala, Akobé Benjamin, Blanchard Mosili, Reagan Nsambu et bien d’autres.

97 Moi, autant que j’ai pu, par la grâce de Dieu, j’ai fait ce que j’avais à faire. Et maintenant, ce qui vous semble bien selon le Message que vous avez reçu de moi, faites-le. Et un pays qui a reçu le Message doit contacter un autre pays pour son baptême.

98 Le temps est venu où l’aiglon devenu aigle doit quitter le nid et voler de ses propres ailes. Le Dieu qui est avec le grand aigle, c'est le même Dieu qui est avec toi. Et tout ce que tu as à faire, le grand aigle l’a déjà fait sous tes yeux. Et tu as en toi les capacités pour aller dans les hauteurs, au-dessus de toute la terre. Moi, je retourne sur la montagne pour attendre la vision du grand stade.

99 Et toi, dans ce désert chaud d’Apocalypse 12 :14, avec ces vents et tempêtes de sable brûlant, dans ce monde vide et inconnu, tu iras mais à cause de ta sainteté et ta crainte de Dieu, tu ne te perdras pas car, moi ton prophète qui t’ai engendré, c’est à Dieu que je t’avais consacré et c’est à Dieu que je te confie. Amen.

Le Message de Matthieu 25:6 - Texte intégral
KACOU 155:INSTRUCTIONS SUR LE PROPHÉTISME

Révélation que le prophète Kacou Philippe a donnée, le 08 juillet 2023

1 Révélation que moi le prophète Kacou Philippe, esclave de Jésus-Christ, j'ai envoyée aux Saints, ce 08 juillet 2023, en mémoire de la trentième année de la visitation de l'Ange.

2 Du 08 juillet 2002 au 28 septembre 2014, j'avais accompli la première dispensation ou étape de ma mission. Et cette première dispensation, je l'avais commencée tout seul. Et de septembre 2014 à mai 2016, ce fut la retraite et le silence.

3 Et du 13 mai 2016 au 18 décembre 2022, j'avais accompli la deuxième dispensation ou stade de ma mission. Et cette deuxième dispensation ou stade, je l'avais aussi commencée tout seul. Et de décembre 2022 jusqu'à une date déterminée par Dieu, ce sera encore la retraite. Autant je vous manque, autant vous me manquez. Et autant vous m'aimez, autant je vous aime.

4 Et à partir de cette date déterminée, ce sera la troisième dispensation. Il y a un troisième stade de mon ministère qui reste à accomplir. Et avant cela, il m'a semblé bon, depuis ma retraite, de marquer la trentième année de la visitation de l'Ange par une prédication sur le prophétisme. C'est pourquoi je veux donner ici une prédication intitulée : "Instructions sur le prophétisme, les songes et visions".

5 L'Éternel Dieu m'a donné ce chapitre sur les songes et visions pour les Saints. Et comme la Bible, cette prédication servira à plusieurs peuples. Et au temps marqué, elle placera l'Église dans une dimension nouvelle. Et je vous en parle afin que vous soyez préparés à cela.

6 Par ce chapitre, nous marcherons dans un désert sans repère. Mais nous irons jusqu'au bout car l'Ange de Dieu est notre guide. Dieu a dit à Israël : « Voici, j'envoie un ange devant toi, pour te garder dans le chemin, et pour t'amener au lieu que je t'ai préparé ». Daniel, Ézéchiel, Apocalypse et plusieurs livres de la Bible sont des récits de symboles et d'énigmes. Et comme la Bible finissant par des symboles et des énigmes, l'Église aussi finira dans une atmosphère de symboles et d'énigmes.

7 J'ai voulu donner cette prédication en un seul chapitre comme Kacou 146, mais ayant deux aspects différents, j'ai jugé bon de la donner en deux parties. Je parlerai ici des instructions sur le prophétisme pour un retour à la foi originelle, et ensuite, je parlerai des songes et visions dans un second chapitre. Ce sera comme les deux Tables de la Loi de Moïse ou les deux Testaments de la Bible. Ils seront l'un dépendant de l'autre comme un arc et sa flèche. Les songes et visions sont les flèches du prophétisme.

8 Tout humain sur la terre y compris ceux qui ne croient pas en Dieu a des songes ou visions. C'est le moyen de communication entre Dieu et les hommes. Les songes et visions sont les vidéos de Dieu aux hommes. Et c'est un langage comme les énigmes et les paraboles. Et c'est au temps de l'Afrique que Dieu parle des songes et visions parce que l'Afrique est la terre des paraboles. Et comme l'eunuque éthiopien, lisez et méditez ces deux paroles jusqu'à ce que Dieu envoie Philippe vers vous pour la complète révélation.

9 Et comme le Dieu Suprême, c'est aussi par des songes et des visions que tous les dieux égyptiens, grecs, babyloniens, arabes, hindous, sumériens et africains parlaient à leurs peuples. C'est le langage sacré entre les dieux et les humains. Et ces millions de dieux sont dans tous les temples, synagogues, églises et mosquées que nous voyons autour de nous

aujourd'hui.

10 Chaque temple, église, synagogue ou mosquée sur la terre est forcément un autel des dieux Baal, Rimmon, Dagon ou autres, peu importe les noms que vous leur donnez ; que ce soit Brahma, Vishnu, Shiva, Bouddha, Adonaï, Jésus-Christ, Allah ou autres. Et ce sont ces dieux qui donnent les rêves aux membres de ces temples, synagogues, églises et mosquées.

11 Sachez que des milliards de démons agissent dans la science, dans la magie, dans le domaine de l'argent, dans le domaine intellectuel, dans la politique, dans la musique, dans le sport, dans les croyances et religions, dans les divinations et dans tous les domaines de la vie. Satan est le chef de tous ces domaines. Et donc, que tu consultes Dieu ou que tu consultes Satan en rapport avec ces domaines, c'est Satan qui te répondra.

12 Par exemple, si tu cherches à connaître, à l'avance par la révélation, le vainqueur d'une élection présidentielle, c'est le démon de la politique qui te répondra, peu importe qui tu es et à quel dieu ou à quelle personne tu t'es adressé pour le savoir. Dieu peut révéler à un prophète qu'un jour, un tel sera président mais ce n'est pas à ce prophète de le demander à Dieu. Et quand Dieu le révèle, ce prophète n'est pas obligé de le dire.

13 Vous tous qui croyez en moi, tenez-vous loin des pronostics politiques. Mais si quelqu'un tient à le faire, qu'il sache que, lors des élections dans un pays, c'est lorsque le peuple ne connaît pas encore les candidats qu'un vrai prophète annonce le nom du vainqueur. Mais quand les noms des candidats sont connus, un prophète n'a plus rien à dire. Il doit se taire. C'est au tour des pronostiqueurs et des joueurs de loterie de parler.

14 Aussi, si vous savez que votre cœur n'est pas droit envers Dieu, si vous consultez Dieu malgré cela, ce sont des démons qui vous répondront. Et en tant que prophète, si un méchant vient consulter Dieu par vous, parlez d'abord à ce méchant selon ses œuvres avant de prier si possible.

15 Quand vous ou vos églises ou religions, vous avez rejeté le prophète vivant de votre temps, c'est que vous avez rejeté Dieu. Dans ce cas, ne vous confiez pas en vos révélations même si elles s'accomplissent toujours. C'est pourquoi le prophète Jérémie a dit à Israël qui le rejetait : « N'écoutez pas vos songes que vous vous plaisez à songer ».

16 Ainsi, quiconque est membre de l'islam, du christianisme, du judaïsme, de l'hindouisme, du bouddhisme, du jaïnisme, du confucianisme, du taoïsme, du shintoïsme, du bahaïsme ou du sikhisme au lieu de suivre le prophète vivant de son temps, s'il consulte Dieu, c'est un démon qui lui répondra car toutes ces religions appartiennent à Satan. Et toi qui crois au prophète vivant de ton temps, Dieu peut permettre que le diable te donne des révélations si tu prends un chemin que Dieu n'a pas tracé.

17 Et enfin, étant dans la volonté de Dieu, Dieu peut permettre aussi que le diable te donne des révélations. Cela fait partie de tes épreuves. Sans épreuve ou tentation, tu seras comme un écolier qui n'a jamais d'épreuve scolaire. Et comment iras-tu en classe supérieure sans épreuve scolaire ? Comme Job, étant même dans la volonté de Dieu et craignant Dieu, Satan peut te tenter. Tu dois en être conscient.

18 Ainsi, les songes et visions viennent soit de Dieu, soit du diable, et le prophète est le plus grand moyen pour connaître ce qui vient de Dieu ou du diable. C'est pourquoi les prophètes

sont indispensables. Ils sont les garants de la vérité et de la volonté de Dieu sur la terre. Peu importe combien vous êtes un grand pasteur ou une grande église, si vous avez la crainte de Dieu, vous rechercherez forcément un prophète car le prophète est l'absolu des Saints.

19 La marche de l'Église a été en différentes dispensations selon les aspects des quatre êtres vivants : le lion, le veau, l'homme, et maintenant l'aigle qui est la dimension de la révélation. Le Seigneur Jésus n'a jamais fondé son Église comme une éternelle classe d'école primaire avec un seul instituteur appelé pasteur.

20 Dans la vraie Église, il doit y avoir un ministère de prophète qui viendra enseigner les langues et la science afin d'apporter le calcium et le cholestérol. Puis un autre enseignant qui est l'apôtre viendra avec le magnésium et le potassium. Puis le pasteur viendra enseigner les mathématiques pour apporter le sodium ou autre selon son ministère. Le sodium, c'est le sel. Et le sel, ce sont les béatitudes et les vertus chrétiennes. Et la divination est le mauvais cholestérol. Puis le docteur avec le phosphore, puis l'évangéliste, ainsi de suite.

21 Dans l'ère apostolique, Paul avait dit que Dieu a établi premièrement les apôtres, c'est-à-dire que Dieu était le Dieu des esprits des apôtres. Mais sur l'île de Patmos, à la fin des temps, Jean a dit que Dieu est le Dieu des esprits des prophètes, c'est-à-dire que Dieu a établi premièrement les prophètes. Il est temps de passer du Dieu des apôtres au Dieu des prophètes dans la dimension des songes et visions.

22 Et aussi, vous devez considérer l'aspect spirituel de tout ce qu'un prophète dit, même s'il le dit sur le plan charnel. Un soir, une Sœur m'a dit : « Frère Philippe, en rêve, je t'ai vu crier : "Kacou Daniel, viens ici !". Et ton fils Kacou s'est tenu devant toi. Et tu lui as dit : "Kacou, je t'ai appris à tirer la flèche mais maintenant tu dois tirer la flèche tout seul !" ». Et j'ai dit à la Sœur : Sœur, il s'agit du Frère Yanick. Ton rêve est le résumé des instructions que je lui ai données. Mais un autre Frère peut se lever de n'importe quel autre pays pour devenir Kacou Philippe Daniel à sa place.

23 Dieu a dit au prophète Habakuk que la terre marcherait à la lumière de sa flèche. Le même Dieu du prophète messager donnera aux prophètes mineurs les mêmes capacités pour interpréter ou pour discerner le vrai du faux. En tant que prophète, si quelqu'un t'explique un rêve venant du diable ou te donne une fausse interprétation, Dieu te donnera la capacité de le savoir, soit à l'instant ou plus tard.

24 Avant toute chose qui nous arrive, il y a toujours une révélation ou un avertissement de Dieu. Par exemple, le plus grand événement entre le Message de William Branham et le Cri de minuit, c'est l'obscurité sur le Message de William Branham. Et pourtant, Dieu avait donné un avertissement à Ewald Frank afin que l'obscurité ne vienne pas sur le Message de William Branham.

25 En 1962, Dieu avait dit à Ewald Frank : « Mon serviteur, ne fonde pas d'église locale ! Ne fais pas de recueil de cantiques ! ». Ewald Frank devait savoir que Dieu a dit qu'Il parlerait même à ses prophètes, qui sont ses fils bien-aimés, par des énigmes. Même à William Branham qui était le maître, Dieu parlait par des énigmes. Et donc le disciple Ewald Frank devait dire : « Ô ! Cette voix m'avait dit d'emmagasiner de la nourriture ; et voici, ce n'était pas de la nourriture charnelle. Comment cette même voix me dit de ne pas faire de recueil

de cantiques alors que je ne suis ni chantre ni compositeur de cantiques ! N'est-ce pas encore une énigme ? Il me faut chercher à comprendre ce que le recueil de cantiques signifie ».

26 Et alors, Dieu aurait dit à Ewald Frank que le recueil de cantiques était ses lettres circulaires. Quiconque a un Message a aussi son propre groupe local qui sera son propre lot après sa mort. Dieu disait là à Ewald Frank : « Arrête tes lettres circulaires ! Ne fonde pas ton Message à toi, afin que le Message et le groupe de William Branham soient les tiens après ta mort et que tu sois dans son groupe au paradis ».

27 Bien. L'Ange de Dieu est ici. J'ai vu cet Ange plusieurs fois mais je n'ai jamais vu son visage. Dans Exode 33 :20, cet Ange ne permit pas à Moïse de voir son visage car Moïse allait le décrire aux Juifs qui se mettraient à faire des images de Dieu.

28 Dieu avait dit à Moïse : « Tu ne peux pas voir mon visage. Tu te tiendras sur le rocher et il arrivera que quand Je passerai, Je te couvrirai de ma main jusqu'à ce que Je sois passé. Puis Je retirerai ma main, et tu ne verras pas mon visage mais tu me verras de dos ». Mais plus tard, quand Moïse était mature pour se garder de décrire le visage de l'Ange, Moïse voyait le visage de l'Ange et parlait avec Lui face à face.

29 William Branham a dit : « Quand Il m'est apparu sous la forme d'un homme, Il avait un regard qu'on ne voit pas sur les visages des mortels. Je n'avais jamais vu son visage. Son visage était lisse ». Vous voyez ? Vous ne pouvez pas décrire sa bouche, son nez et ses yeux. Vous regardez son visage mais vous ne voyez pas les détails. C'est ainsi que je le vois depuis 1993. C'est l'Ange de l'Éternel Lui-même.

30 Une fois, pendant que la Sœur Rosine s'approchait pour me montrer un problème dans son téléphone, j'ai vu en vision cet Ange s'éloigner de moi. Et Il est allé se tenir à environ 30 à 40m. Je n'avais pas vu son visage même quand Il m'avait fait face là-bas, à environ 40m.

31 Le messager de Matthieu 25 :6, c'est Lui, l'Ange du 24 avril 1993, et non moi Kacou Philippe. C'est le même septième ange, le messager de Laodicée, accomplissant le ministère sous la tente selon sa promesse à William Branham dans le septième sceau disant : « Je te rencontrerai là ».

32 C'est Lui qui est la septième étoile dans la main droite du Seigneur Jésus dans Apocalypse 1 :16 et qui a été envoyé de la présence de Dieu le 24 avril 1993. Il m'a juste pris pour être son compagnon comme le furent William Seymour et William Branham avant moi. Et quand finira ma part, Il prendra quelqu'un d'autre dans ce même âge de Laodicée pour être son compagnon.

33 L'Ange céleste et le prophète messager, c'est comme un Européen qui se sert d'un Africain noir pour être son compagnon ou intermédiaire auprès des Africains. Je prends ce qu'Il me dit comme des commandements. Et si je me comporte bien, je suis son compagnon ; mais si je me comporte mal, je suis le chien têtu passible de châtiment.

34 Tout ministère de prophète messager est une action entre un ange et un homme. Et c'est cet ange qui lui dit ce qu'il doit faire et ce qu'il ne doit pas faire. Et c'est dans ce sens que j'ai interdit que des photos de moi soient placées dans une maison ou sur des tee-shirts ou sur toute autre chose ou en photo de couverture ou de profil. Ce sont des abominations. Et, sauf

sur ma demande, ne faites plus de photo ou de vidéo de ma personne.

35 Être prophète messager, il faut que tu sois destiné à cela avant ta naissance. Et au temps marqué, un ange vient de la présence de Dieu avec le plan du Salut pour la génération et se sert de toi pour accomplir sa mission. L'Ange te dit ce que tu dois faire sans explication. Et toi, tu dois le faire ou le suivre sans savoir pourquoi et où Il te conduit. C'est comme le rêve prémonitoire de la Sœur Victorine Ndong qu'elle a vu avant le Message. L'Ange ou le prophète avance, c'est à toi de Le suivre.

36 Et dans cette marche avec l'Ange, beaucoup trahissent ou abandonnent. Chacun a sa raison, accusant le prophète ou le Message ou les Frères. Mais devant Dieu, leur raison est unique et c'est : « Le chemin du paradis est trop difficile pour moi, je ne veux plus y aller ».

37 Et dans une vision, j'avançais et la multitude me suivait. Puis l'écart se creusait et devenait grand entre nous. Et à la fin, dans mon lot, je ne voyais que deux jeunes filles. Et je leur ai demandé : « Où est la multitude » ? Et l'une d'elles m'a répondu : « La multitude est restée au niveau de la cathédrale ». Et j'ai dit : « Ô Dieu, ta miséricorde ! ».

38 Maintenant, montant sur la montagne, j'avais déchargé tous mes apôtres. Et plusieurs n'avaient pas compris. Ézéchiel 1 :21 dit que quand l'animal allait, les roues aussi allaient ; et quand l'animal s'arrêtait, les roues aussi s'arrêtaient ; et quand l'animal s'élevait de dessus la terre, les roues aussi s'élevaient de dessus la terre, car l'esprit de l'animal était dans ses roues. Si je ne déchargeais pas mes apôtres avant d'aller sur la montagne, alors ce serait en contradiction avec Dieu et avec Ézéchiel 1 :19 à 21. Mes roues ne pouvaient pas continuer de tourner sur la terre alors que je me suis élevé de la terre.

39 Et je fus dans ce char, seul et sans corps. Et le char allait doucement au-dessus du sol et des eaux et au-dessus des obstacles et au-dessus des longues étendues de boue sur la route sans les toucher. Le char allait sans suivre les petits contours de la route.

40 Et une fois, Dieu ouvrit mes yeux et je vis la roue avant, du côté droit du char. Et voici, la roue changeait de forme et d'aspect et tournait très vite comme l'hélice d'un ventilateur. Et la roue donnait l'aspect d'un cercle de mirage. Pourtant le char avançait doucement, à la vitesse d'un homme qui marche. Et j'ai vu que l'esprit de l'apôtre Joël Kashala était dans cette roue qui tournait vite.

41 Bien. Chaque nation est comme une tribu d'Israël. Et après Kacou 154, les tribus ou pays qui avaient choisi uniquement les roues ou apôtres laissés par Moïse sans en ajouter d'autres sont les tribus sages qui se tiennent à la droite de Moïse. Et les tribus qui avaient choisi les roues que Moïse avait laissées et qui ont ajouté d'autres roues sont les pays qui se tiennent à la gauche de Moïse.

42 En plus du prophète messager Paul, tu écouteras Agabus, le prophète mineur sans Message. En plus de la grande échelle du prophète messager, tu prendras aussi la petite échelle du prophète mineur. Tu ne préféreras jamais les votes et émoticônes du peuple à la parole d'un prophète, si petit soit ce prophète.

43 Il vaut mieux se tromper avec un prophète mineur qu'avec la volonté du peuple. Les émoticônes et les votes sont pour les choses charnelles tandis que les prophètes sont pour les choses tant charnelles que spirituelles. Et les émoticônes et les votes ne doivent jamais

remplacer un prophète.

44 Et pour monter au Ciel, ce n'est pas l'encensoir du pasteur ou les émoticônes du peuple qu'il te faut mais la petite échelle du prophète mineur pour atteindre la grande échelle du prophète messager. Et selon les révélations que donne un Frère, on peut comprendre que ce Frère est un prophète. Et des personnes et des assemblées pourront consulter Dieu par ce Frère.

45 Quand un prophète ou une prophétesse parle, on ne lui demande pas des explications pour savoir si c'est sur la base d'une révélation qu'il a parlé. Mais quand un homme du peuple parle, il doit donner la révélation sur laquelle il a fondé sa parole afin que cette révélation soit attestée par un prophète.

46 Les prophètes et les prophétesses sont des personnes consacrées. Et à un certain moment, un prophète ne doit pas être membre d'une assemblée ou se rendre beaucoup au culte afin que ses révélations ne soient pas influencées. Le prophète n'est pas un homme du temple. Mais s'il se rend dans une assemblée, il a droit à la parole s'il le désire, sans forcément passer à la chaire. C'est un ministère qui est à l'intérieur et à l'extérieur de l'Église.

47 C'est Dieu Lui-même qui suscite ses prophètes. C'est pourquoi, c'est un prophète qu'on appelle : "homme de Dieu". Ézéchiel 33 :7 dit : « Et toi, fils d'homme, je t'ai établi comme sentinelle sur la maison d'Israël ». Et Ésaïe 62 :6 dit : « Sur tes murs, ô Jérusalem, j'ai placé des gardes ; ils ne se tairont ni jour ni nuit ». Les prophètes ont pour rôle d'avertir le peuple et aussi d'intercéder pour le peuple.

48 Maintenant, d'où viendront ces prophètes mineurs ? Actes 11 :27 à 28 dit : « Or en ces jours-là, des prophètes descendirent de Jérusalem à Antioche. Et l'un d'eux, nommé Agabus, se leva et déclara par l'Esprit, qu'une grande famine aurait lieu dans toute la terre habitée, laquelle aussi eut lieu sous Claude ». Ces prophètes ne sont pas des anges descendus du Ciel. Certains d'entre ces prophètes étaient des disciples du Seigneur Jésus et étaient à la chambre haute avec les apôtres.

49 Les prophètes mineurs sur la muraille sont les colonnes et les références de l'Église. Ce sont eux qui jugent les révélations et les décisions de l'Église.

50 Dieu a donné des capacités différentes à sa création. Par exemple : Un homme reconnaît un lapin à une distance de 400m tandis qu'un aigle reconnaît ce même lapin à 1600m. Et les grands aigles comme l'aigle royal, reconnaissent ce même lapin jusqu'à 3000m, c'est-à-dire à 3km. Ainsi, un pasteur ou un fidèle ne peut pas voir plus loin qu'un prophète mineur. Et un prophète mineur ne peut pas voir plus loin qu'un prophète messager.

51 Et un prophète messager ne peut pas marcher par l'idée ou la révélation de quelqu'un sans confirmation. Et un prophète mineur aussi ne peut pas marcher par l'idée ou la révélation d'un pasteur, d'un fidèle ou d'un autre prophète mineur. Une sentinelle sur la tour ou sur la muraille ne doit pas être distraite par des révélations venant du camp.

52 Par exemple, Paul, le prophète messager, avait décidé par révélation de se rendre à Rome. Donc la prophétie d'Agabus dans Actes 21 :8 à 13 ne pouvait pas changer sa décision car Agabus est un prophète mineur. Mais, si Paul y allait de lui-même, sans révélation, alors

la prophétie d'Agabus prendrait le dessus sur la décision de Paul de se rendre à Rome.

53 Un prédicateur spécial d'un pays africain avait donné des conseils aux Frères d'Amérique latine. Et le pasteur Daniel Martinez du Venezuela a vu en rêve qu'il était avec l'apôtre José Hernandez en Colombie. Et voici, le prédicateur spécial leur disait dans le rêve qu'eux tous devaient aller tuer une grosse grenouille à la rivière et manger les entrailles crues de la grenouille avant de commencer le culte. Maintenant, en dehors de la révélation, est-ce qu'une Bible pouvait montrer aux Frères d'Amérique latine que les précieux conseils du prédicateur spécial étaient des abominations ?

54 La révélation au temps présent est l'absolu des fils de Dieu tandis que la Bible, la Bhagavad Gîta, le Sutra Lotus et le Coran sont l'absolu des fils du diable. Et le commandement que Dieu te donne par moi son prophète aujourd'hui, c'est de ne rien faire sans la révélation. Quand tu dis : "Je vais réfléchir", cela doit signifier : "Je vais chercher la volonté de Dieu". Dieu n'abandonne pas ceux qui se confient en Lui.

55 Et un fidèle ne doit pas ignorer ses propres révélations et marcher par la révélation d'un pasteur ou d'un autre fidèle alors qu'ils sont tous deux dans le camp. C'est par un prophète sur la tour ou sur la muraille que viendra la révélation qui sauvera ou qui fera avancer le camp et non par un homme du camp. Et un prophète messager peut parler étant sur la tour, sur la muraille ou dans le camp. Sur la tour, c'est ce qui est le Message universel.

56 Les apôtres, les évangélistes, les docteurs, les pasteurs, les prédicateurs et les diacres sont des portiers. Les prophètes mineurs sont les sentinelles sur la toiture ou sur la muraille. Le prophète messager est la sentinelle sur la tour. Le prophète Habakuk a dit : « Je me placerai en observation. Je me tiendrai sur la tour, et je veillerai pour voir ce qu'Il me dira, ... ». Habakuk 2 :1. Et donc un homme dans le camp ne peut pas avertir une sentinelle qui est sur la muraille ou sur la tour d'un danger qui vient.

57 Aussi, une montagne est un type de la tour ou de la muraille. Et le Seigneur Jésus assis sur la montagne des Oliviers, c'est la sentinelle sur la tour. Et dans Matthieu 24 :3, c'est le peuple s'adressant à la sentinelle sur la tour. Et à partir de Matthieu 24 :4, c'est la grande sentinelle de l'humanité qui sonne le shofar. Amen !

58 Autrefois, les prophètes ou les sentinelles sonnaient le shofar fait de corne de bélier. Chaque son du shofar était un signal envoyé au peuple. Et selon le son du shofar, le peuple savait la conduite à tenir. Quand la Bible parle de trompette, il s'agit de corne de bélier appelée shofar. Même les appels à la prière, c'était au son du shofar et non au son de cloche ou du cri du muezzin. Ces objets sont différents.

59 Dans 1 Samuel 10 :1, c'est avec une fiole d'huile que Samuel oint Saül, et dans 1 Samuel 16 :13, c'est avec une corne d'huile que le même Samuel oint David. Ce n'est pas la même chose.

60 Un pasteur est un portier et doit constamment crier au prophète selon Ésaïe 21 :11 : « Sentinelle, qu'en est-il de la nuit » ? Un pasteur, quelle que soit sa grandeur, il est dans le camp avec le peuple. Et si une sentinelle devient pasteur ou prédicateur, alors elle est égale à un homme du camp. Et un prophète ou un pasteur dans le camp qui discute de révélation avec un prophète à son poste, c'est l'histoire du bébé au dos qui disait avoir marché sur un poisson pendant que sa mère traversait une rivière avec lui.

61 Ainsi, la révélation d'un pasteur ou d'un homme dans le camp ne peut pas atteindre la dimension de la révélation d'un prophète mineur. Et la révélation d'un prophète mineur ne peut pas atteindre la dimension de la révélation d'un prophète messager.

62 Par exemple, dans une vision, j'avais vu une femme mystérieuse, debout seule et nue en Éden. Et j'avais entendu son nom : Lili. Et c'était la première femme d'Adam. C'était la première femme qui avait vécu sur la terre. Elle était un peu corpulente et sa peau était noire mais n'était pas lisse comme notre peau. C'est une dimension de révélation réservée aux prophètes messagers.

63 Le prophète messager est seul à l'œuvre dans sa génération tandis que les prophètes mineurs sont plusieurs dans un pays comme on le voit dans Actes 13 :1 et au temps d'Élie. Et c'est aux prophètes mineurs que les prophètes messagers donnaient mandat pour aller oindre les rois. Et dans le futur, ce sera une prophétesse ou un prophète mineur qui déchargera, qui annulera les sanctions et qui priera pour la consécration d'une charge liée à la prédication avec imposition de main à la place d'un dirigeant. Car un sacrificateur établi ou consacré par une église ou un pasteur, c'est un homme doté par une femme. Il est un ministre de l'église et non de Christ.

64 On naît avec le ministère et on meurt avec le ministère. Et les décharges et sanctions n'enlèvent pas le ministère. Mais le manque de consécration fait baisser la vue d'un prophète. Et quand j'ai dit que je passais des mois sans vision, c'est ma vue qui avait baissé par manque de consécration. Aussi, l'amour de l'argent, la mondanité et la sexualité font baisser la vue d'un prophète. Il est écrit dans Exode 23 :8 que l'argent et les cadeaux aveuglent ceux qui voient clair. Et ceux qui voient clair, ce sont les prophètes.

65 Toutes les prophétesses et plusieurs prophètes comme Nathan dans l'Ancien Testament étaient des prophètes mineurs. Le ministère de prophète mineur est universel. Et les prophètes mineurs peuvent avoir des livres qui sont les actes de leurs ministères.

66 Priez afin que Dieu vous suscite des prophètes mineurs ayant le souci de votre Salut comme dans l'Église d'Antioche selon Actes 13 :1. La foi prophétique impose cela. Et les prophètes mineurs peuvent parfaitement conduire les hommes à Dieu parce qu'ils sont les piliers et les colonnes de la foi prophétique. Dieu est le Dieu des esprits des prophètes. Et Amos 3 :7 s'applique aussi aux prophètes mineurs.

67 Le jour où Élie fut enlevé, tous les fils de prophète qui étaient à Guilgal, à Béthel, à Jéricho et dans tout Israël savaient que Élie allait être enlevé ce jour-là. De ville en ville, les fils de prophète sortaient au-devant d'Élisée et lui disaient : « Sais-tu qu'aujourd'hui l'Éternel va enlever ton maître d'au-dessus de ta tête » ? Et Élisée leur répondait : « Je le sais, moi aussi ; taisez-vous ! ».

68 Et après que Élie fut enlevé, partout où Élisée allait, les prophètes mineurs qu'on appelait "fils de prophètes" dans l'Ancien Testament, avaient la révélation que l'Esprit d'Élie reposait sur Élisée. Et ils allaient à sa rencontre, et ils se prosternaient devant lui en signe de reconnaissance d'Élisée en tant que leur nouveau prophète messager.

69 Et pendant que je suis sur la montagne, des Frères et Sœurs de différents pays me racontent avec exactitude ce qui se passe avec moi sur la montagne. Ils savent que j'ai reçu deux pierres comme Moïse et que ces deux pierres ou prédications parlent du prophétisme

et des songes et visions. Ce sont les deux fondements pour l'attente de la promesse éternelle en opposition à la cathédrale.

70 J'étais sur le point d'envoyer ces deux chapitres ensemble à la traduction lorsqu'un Frère du Cameroun m'a écrit disant : « Frère Philippe, je t'ai vu debout au sommet d'une montagne. Et un Homme te parlait du Ciel. Et l'Homme se plaignait des vidéos qu'Il donne aux Saints et qui ne sont pas reçues à leur juste valeur comme les recevaient les Saints d'autrefois. Le soleil était rouge. Et ton pied droit était posé sur une pierre et ton pied gauche était posé sur une autre pierre ». Vous voyez ? Parce que nous avons choisi le chemin des révélations, les fils de prophètes sont ici.

71 Les prophètes mineurs ont toujours existé sur la terre en grand nombre. Et aux jours du prophète Élie, Abdias avait caché 100 prophètes mineurs à cause de Jézabel. Et de même qu'Israël interrogeait l'Éternel, c'est ainsi qu'une assemblée qui craint Dieu et qui a le souci du Salut interrogera toujours l'Éternel.

72 Pour une décision importante, quand ce que tu veux dire n'est pas fondé sur une révélation, fais preuve de retenue car, comme un automobiliste, par une seule erreur, tu peux tout détruire. Une décision doit être fondée sur une révélation. Quand quelqu'un avancera une importante idée ou décision, tu lui diras : « Vu l'importance de ton idée, peux-tu nous donner la révélation de laquelle tu t'es inspiré » ? S'il prend ta question en mal alors son idée venait du diable.

73 Et en l'an 2000, juste avant le mariage avec Séphora, j'avais vu qu'elle et moi devions nous marier sur une pinasse flottant sur les eaux. Et quand je suis arrivé dans la pinasse, il m'a été dit qu'elle était déjà venue prendre sa bague de mariage et qu'elle était déjà repartie. Et ma bague m'a été remise et je me suis réveillé. Et le mariage sur la pinasse avec Séphora n'avait fait que vaciller jusqu'à se renverser dans l'eau.

74 Et au stade actuel de la révélation, tu ne dois pas commettre cette erreur comme moi. Pour un projet, une union, un mariage, un contrat, une maladie devant laquelle la médecine est impuissante ou tout autre chose importante, tu dois recourir aux révélations.

75 Quand nous prions, la réponse de Dieu peut venir à l'instant ou dans plusieurs jours ou semaines comme dans Jérémie 42 :1 à 7. Je m'adresse ici à ceux qui aiment Dieu et qui cherchent Dieu et le Salut à travers les prophètes, et non à ceux qui aiment les églises et religions et les livres saints et qui sont des ennemis de Dieu.

76 C'est par la révélation que tu sauras qui tu es, ce que tu fais et où tu vas. Sans les révélations, tu peux aller contre Dieu malgré ta bonne intention et tu recevras un châtiment. Pour tout acte, en plus de ta bonne intention, cherche à connaître la volonté de Dieu.

77 Et un pasteur ne doit pas mépriser ou rejeter les révélations ou détourner son assemblée des révélations. Une assemblée est comme le camp d'Israël, et toi le pasteur au milieu du camp, tes regards doivent être toujours tournés vers la sentinelle sur la muraille, pour t'avertir du danger qui vient.

78 Pour moi, suivre Dieu ou diriger une assemblée en ignorant les songes et visions, c'est comme conduire un véhicule sans frein, en ignorant les panneaux de signalisation et les feux tricolores. Les songes et visions sont les codes et les panneaux de signalisation sur la route

du paradis. C’est pourquoi, quand tu ne comprends pas un songe, tu ne dois pas aussitôt l’ignorer.

79 En matière de révélation, Dieu peut te parler aujourd'hui et Satan peut te parler demain, comme aussi, Satan peut te parler aujourd'hui et Dieu peut te parler demain. Quand tu raisonnes ou rejettes ce que Dieu ou son prophète t’a dit, le diable reçoit aussitôt le droit de te parler selon ton cœur pour t’égarer. Et c'est ton changement ou ta repentance qui éloignera Satan de toi.

80 Ne craignez pas les faux prophètes et prophétesses ! L’Ange de Dieu est avec nous ; si quelqu’un vous trouble par de fausses révélations, Dieu le frappera et vos yeux le verront.

81 En matière de Salut, soit tu ignores ou rejettes les révélations et tu es sur le chemin de l’enfer, soit tu les considères et tu les suis et tu es sur le chemin du paradis si elles viennent de Dieu. C’est pourquoi, vous devez vous choisir des conducteurs qui accordent de l’importance aux révélations plutôt qu’un conducteur qui fera pécher tout le monde en suivant la Bible ou ses propres pensées.

82 Un dirigeant religieux qui aime Dieu ou qui a la crainte de Dieu recherchera toujours les révélations, et la grâce et la bénédiction de Dieu seront toujours sur lui. Mais quelqu’un qui n’aime pas les révélations, c’est un païen, et même ses bons actes et paroles vous conduiront en enfer.

83 Dans ma vie, je me suis toujours confié aux révélations. Les zones d'ombres dans ma vie étaient les moments où j'avais délaissé les révélations. Je sais qu’il est impossible de contourner les révélations pour accomplir la volonté de Dieu ou pour aller au paradis. La révélation est prioritaire sur notre volonté. Et dans Actes 16 :9, la vision pour la Macédoine avait changé le programme de Paul.

84 Et après Kacou 154, c’est sur la base de la révélation que je me suis retiré sur la montagne. Et de dessus cette montagne, je voyais tout ce qui se passait au sein du Message et les actes des ennemis contre le Message, mais c’est encore sur la base de la révélation que je ne disais rien.

85 Si le roi David est l'homme selon le cœur de Dieu, c'est parce que le roi David agissait par révélation. Le roi David avait les prophètes Nathan et Gad et d'autres prophètes auprès de lui, et il les écoutait. Pourtant David est un prophète. David, c’est comme un prophète mineur devenu pasteur. Et le roi Salomon aussi avait les prophètes Nathan, Jehdo, Akhija et d'autres prophètes auprès de lui, et il les écoutait. Pourtant Salomon est un prophète. Le roi Asa avait le prophète Oded et d'autres prophètes auprès de lui, et il les écoutait.

86 Le roi Josaphat avait le prophète Jéhu et d'autres prophètes auprès de lui, et il les écoutait. Les rois Ézéchias et Osias avaient le prophète Ésaïe et d'autres prophètes auprès d’eux, et ils les écoutaient. Le roi Josias avait la prophétesse Hulda, le prophète Jérémie et d'autres prophètes auprès de lui, et il les écoutait. Zorobabel avait les prophètes Aggée et Zacharie auprès de lui, et il les écoutait. Esdras et Néhémie avaient des prophètes auprès d’eux et ils les écoutaient.

87 Israël victorieuse sur les nations, c’était l’Israël qui marchait aux pas des prophètes. Et donc une Église sans prophète, c’est comme un aveugle qui marche. Le prophète est l’œil du

peuple. Il est l'œil du corps de Christ. Et il peut s'agir d'une prophétesse et vous êtes tenus de l'écouter. Et c'est l'aspect de William Seymour et du pentecôtisme dans la restitution. Et c'est là, dans le domaine des révélations, qu'intervient maintenant le ministère de la femme.

88 Et dans la Bible, la prophétesse Déborah avait demandé à Israël d'aller en guerre contre les Cananéens avec seulement deux tribus. Barak, le chef de l'armée d'Israël avait peur et suppliait la prophétesse Déborah de venir avec eux en guerre. Elle refusa car elle est une femme. Barak insista disant : « Si tu vas avec moi, j'irai ! ». Et la prophétesse Déborah accepta et partit à la guerre avec Israël. Et Israël remporta la victoire et même tua le cruel Sisera, chef des Cananéens et Déborah chanta un cantique à Dieu.

89 Malgré la présence des faux prophètes, tous les bons rois d'Israël avaient toujours auprès d'eux de vrais prophètes qu'ils écoutaient parce que les prophètes sont les médiateurs entre Dieu et les hommes. Si tu ne rejettes pas l'argent parce qu'il existe des faux billets de banque, alors tu ne dois pas rejeter les prophètes parce qu'il existe des faux prophètes. Cela s'impose à toi.

90 Et chaque assemblée doit avoir un registre pour les révélations de ses membres et surveiller leurs accomplissements. Dans notre marche vers Dieu, chacun a sa façon de voir mais soyons conscients que c'est forcément par un prophète que nous serons dans la volonté parfaite de Dieu pour notre Salut. Et l'Église vivante du Seigneur Jésus, ce n'est pas une église ou une religion qui marche par des livres saints ou selon sa façon de voir, mais c'est l'Église qui marche aux pas des prophètes. Et Israël est la vallée des prophètes.

91 Et notre rédemption dépendra de notre volonté à nous confier en Dieu par ses prophètes comme s'est écrié le roi Josaphat dans 2 Chroniques 20 :20 disant : « Écoutez-moi, Juda et vous, habitants de Jérusalem ! Croyez en l'Éternel, votre Dieu, et vous serez affermis ; confiez-vous en ses prophètes, et vous prospérerez ». Vous devez rester avec un prophète messager vivant et après ce prophète, vous devez rechercher un autre prophète selon qu'il est écrit dans Osée 12 :14 que : « Par un prophète, l'Éternel fit monter Israël hors d'Égypte ; et par un prophète, Israël fut gardé ».

92 Le roi Josaphat a dit de se confier aux prophètes comme lui-même se confie aux prophètes. Et dans 2 Chroniques 20 :3, c'est auprès des prophètes qu'il rechercha Dieu. Et c'est sur instruction d'un prophète qu'il proclama le jeûne. Dans Jérémie 42, c'est vers le prophète Jérémie qu'Israël et ses sacrificateurs et imams et moines vinrent pour consulter Dieu. Et dans 2 Rois 19, c'est vers le prophète Ésaïe que le roi Ézéchias envoya des pasteurs, des imams et des moines en jeûne pour consulter Dieu. Et en difficulté, un peuple spirituel enverra ses pasteurs, imams et moines en jeûne vers un prophète pour consulter Dieu.

93 Vous devez rester uniquement avec le Message du prophète et avancer avec les prophètes mineurs qui s'attendent à Dieu avant d'avancer. En dehors de cela, c'est l'éclipse. C'est le Message du prophète qui est la lumière éternelle et la grande échelle qui atteint la porte des Cieux comme le montre le rêve de l'apôtre Robert Huczko dans Kacou 142 :39.

94 L'éclipse ou les ténèbres, c'est l'absence de révélation ; ce sont les paroles du prophète messager mélangées aux actes ou inspirations des sacrificateurs qui se promènent dans le jardin. Et les prédications de ces sacrificateurs peuvent vous conduire à des immobilisations et à des pollutions nocturnes.

95 En dehors d’un prophète vivant, ce sont les ténèbres. Mais malgré la présence d’un prophète, tu peux être dans les ténèbres si tu suis la personne du prophète et non son Message qui est la Lumière. Il y a toujours deux groupes avec un prophète : il y a un groupe éclairé qui avance avec le Message du prophète et il y a un autre groupe dans le noir, assis dans la chaire du prophète. Quand le prophète ou le soleil vient sur la terre, il éclaire toujours un côté de la terre tandis qu’il y a un autre côté de la terre qui reste dans le noir. C’est une loi divine.

96 Maintenant, qui est le prophète ? Le prophète, c’est le nazaréen, l’homme consacré à Dieu. C’est le voyant, c’est l'aigle solitaire. Et un vrai prophète et ceux qui croient en lui sont toujours haïs sans cause par le monde et les religieux.

97 Le prophète messager est l’unique homme en sa génération qui détient les clés du royaume des Cieux. Et il est la porte des Cieux sur la terre. C'est lui qui donne les habits du paradis selon la taille de chacun par le mandat du chérubin de la sainteté. Ce chérubin est un ange grand de taille et lumineux comme du cristal, et dégageant une grande puissance. Et j'ai vu que l'habit des noces n'était pas bleu et blanc comme je le pensais mais tout blanc.

98 Le ministère de prophète est un ministère difficile. Paul dit que la mort lui est un gain. Et le prophète Jérémie pleure au point de maudire le jour de sa naissance. Le prophète est toujours inquiet car il ne sait pas où l’Ange l'enverra comme Jonas et ce qu'Il lui dira de faire ou de dire. Et le prophète, c'est l'habitant des montagnes. Mais la montagne, ce ne sont pas seulement les jeûnes mais surtout une disposition spirituelle permanente.

99 Un prophète n'accepte pas les présents sauf si cela est une nécessité pour lui. Et un prophète ne doit jamais transformer ses fidèles en espions ou miliciens. Le Seigneur Jésus ne l’a pas fait et son Église ne le fera jamais.

100 Ne soyez jamais des espions au milieu des gens ou dans des groupes privés sur internet. On ne se cache pas pour regarder les gens dans leur chambre. Les païens et les militaires, d’accord mais un prophète et ses disciples ne peuvent pas espionner. Dans 2 Rois 6, ce ne fut pas des espions que Élisée envoya en Syrie. Et un prophète ne doit jamais transformer une information en révélation.

101 Aussi, un prophète est souvent plein de calme et de retenue. Par exemple, l’apôtre Luis Coronado du Mexique était en visite à l’assemblée de Cancún. Et pendant qu’une Sœur parlait et qu’il la regardait, il a eu une vision sur la Sœur. Mais il n’a rien dit jusqu’à ce qu’il arrive chez lui à la maison. Et ensuite, il a appelé la Sœur par sa femme et voici, tout ce que la vision avait révélé était exact.

102 Et un dimanche matin à l’assemblée de Sikensi, après la louange, pendant que le pasteur Bruno écrivait le sujet de sa prédication au tableau, la Sœur Rosine avait vu en vision un homme se déplaçant entre la chaire et l'assemblée. L'homme était vêtu d'un habit étrange fait de tous les drapeaux des nations de la terre. Et la Sœur Rosine, s’étant tournée pour voir si l’assemblée aussi voyait l’homme, elle a vu que toute l’assemblée était vêtue d’un uniforme blanc. Elle m’a envoyé la vision à la fin du culte mais ne l’a racontée à personne.

103 Un prophète parle quand cela est vraiment nécessaire. C’est différent d’un simple fidèle. Même certaines révélations, le prophète les garde pour lui. C’est un secret entre Dieu et lui

selon Amos 3 :7. C’est comme un homme et sa femme. Maintenant, un prophète, ce n’est pas une cabine téléphonique où il faut abandonner sa propre consécration et venir à tout moment pour appeler ou pour recevoir des messages de Dieu.

104 Et gardez-vous de parler contre un prophète même s’il est dans l’erreur ou s’il est rejeté par Dieu. Dieu a toujours Son onction sur un prophète qu’il a utilisé. Un prophète rejeté est comme une femme chassée avec la dot sur elle. Saül et Balaam et le vieux prophète de 1 Rois 13 en sont des exemples.

105 Et quand un prophète homme meurt, qu'il soit messager ou mineur, on ne le pleure pas, on ne lui fait pas de funérailles. Ceux qui sont prophètes comme lui viennent tourner trois fois autour de son cercueil ou de son corps et on l'enterre. Ils viennent graviter autour de lui comme autour de l'étoile polaire et s'en vont continuer son combat. C'est le mystère de Kacou 124 :60. Et on ne vient pas en pèlerinage sur la tombe d’un prophète. Ainsi en est-il des prophètes et du ministère de prophète.

Le Message de Matthieu 25:6 - Texte intégral
KACOU 156:INSTRUCTIONS SUR LES SONGES ET VISIONS

Révélation que le prophète Kacou Philippe a donnée, le 08 juillet 2023

1 Révélation que moi le prophète Kacou Philippe, esclave de Jésus-Christ, j'ai envoyée aux Saints ce 08 juillet 2023, en mémoire de la trentième année de la visitation de l'Ange.

2 Dans les instructions sur le prophétisme et les songes et visions, je vais maintenant parler des songes et visions. Tout humain a des songes ou des visions, quelle que soit sa race, sa nation ou son appartenance religieuse.

3 Deux songes peuvent être deux tableaux d'un même songe. Et un songe peut avoir plusieurs tableaux qui se complètent comme aussi deux personnes peuvent voir un même songe sous deux aspects différents comme Matthieu, Marc, Luc et Jean rapportant le même ministère du Seigneur Jésus sous des aspects différents.

4 Un songe ou une vision peut avoir une explication littérale, c'est-à-dire que, ce que vous avez vu n'a pas besoin d'interprétation comme 1+1+1 = 3. Mais ici, je veux aller plus loin, pour montrer que 1+1+1 peut être égal à 1 comme le Père, le Fils et le Saint-Esprit qui sont la même personne. Et pour cela, je vais donner la signification de quelques symboles de rêves. C'est ici le ministère de la langue inconnue.

5 Les rêves et leurs mystères et toutes les souffrances pour s'en rappeler au réveil et les comprendre, c'est la volonté accordée de Dieu. C'est le péché de Ève avec le serpent qui a produit cela. La volonté parfaite, c'est Dieu parlant à l'homme sans énigmes et symboles.

6 Et il y a plusieurs raisons aux songes flous ou qui disparaissent au réveil. Il est vrai que cela vient du péché originel mais c'est surtout à cause de notre manque de disposition et de consécration. Et à cela, il faut ajouter les divinations de nos parents à travers les millénaires jusqu'à nous. Et maintenant, il y a l'internet et l'effet des écrans de téléphones, d'ordinateurs et de télévisions. Puis il y a l'effet de la nudité de ton conjoint, et des photos et vidéos sur internet, et des femmes mal vêtues dans les rues.

7 Maintenant, pour la compréhension d'un rêve, comptez sur la grâce de Dieu ; pensez aux faits marquants de la veille et du lendemain du rêve. Puis à ce qui était fortement dans votre pensée la veille. Et ensuite aux faits marquants de votre vie et à l'époque du rêve.

8 L'interprétation des songes et visions est une chose difficile. Que donc un Frère ou une Sœur ne devienne pas interprète de songes par prétention. Dieu a dit qu'Il parlerait à ses prophètes par des énigmes selon Nombres 12 :6. Et donc, même si tu es prophète, jusqu'à ta mort, beaucoup de rêves et visions seront toujours des énigmes pour toi.

9 Et à travers les millénaires, beaucoup de vrais prophètes ayant mal compris les énigmes, ont donné de fausses prophéties et ont été pris pour de faux prophètes. Or, c'est comme un interprète qu'il s'est trompé, cela ne fait donc pas de lui un faux prophète. Et chaque jour, ce sont des milliers de personnes qui donnent de fausses interprétations à leurs songes et visions.

10 Si tu vois un rêve qui te paraît mystérieux, écris-le ou enregistre-le avec la date et les détails pour le garder. Tu pourras le comprendre plus tard. Même les prophètes écrivent leurs songes et visions. Méditez les rêves comme vous méditez les versets de la Bible. Quelquefois, il vaut mieux écrire ses songes et visions plutôt que de prendre des notes de ce

que tu entends dans ton temple, synagogue, église ou mosquée.

11 Et même ce que tu prends pour des cauchemars peut être des avertissements ou des mises en garde de Dieu. Et si tu restes sourd jusqu'à finir dans la souffrance ou dans une maladie grave, Dieu aussi sera sourd quand tu crieras à Lui dans ta souffrance. Tu ne dois jamais ignorer les songes et visions comme aussi un conducteur ne doit jamais ignorer les feux tricolores et les panneaux de signalisation sur la route car cela peut causer des conséquences irréparables.

12 Et vous les pasteurs et autres, votre attitude face aux rêves de vos fidèles peut engager votre responsabilité dans la conséquence qui suivra. Dans le passé, un matin, un Frère d'un pays africain m'avait dit : « Frère Philippe, j'ai rêvé cette nuit que ma mère m'a tué ». Et aussitôt, je lui ai dit : « Comment ta mère qui est une Sœur va-t-elle te tuer » ? Il insistait, mais je n'écoutais plus ce qu'il me disait. Et un mois après notre échange, j'ai appris le décès du Frère. Je suis allé écouter la suite de nos échanges. Et j'ai vu qu'il m'expliquait que dans le rêve, sa mère lui avait donné un médicament, qu'il a bu et il est mort aussitôt. Alors, j'ai parlé avec sa mère, et c'est là qu'elle-même s'était rendu compte de son erreur.

13 Je ne cite que cet exemple. C'est une prédication profonde. Et que celui qui peut comprendre comprenne. Je le répète : N'ignorez pas les rêves et visions. Je n'ai pas une autre manière de vous le dire. Un rêve peut contenir une orientation ou une solution ; et c'est en fonction de cela que tu vas agir. Et si tu l'ignores, ce que tu feras peut être mauvais ou même fatal malgré ta sincérité. Que ce soit dans notre vie naturelle ou dans notre marche vers Dieu, ce sont les songes et visions qui occupent la place la plus importante. Sans les songes et visions, il n'y aurait ni prophète, ni religion, ni livre saint sur la terre.

14 Tu dis : « Frère Philippe, je ne comprends pas les rêves ». D'accord, mais si Dieu parle par des énigmes à ses prophètes qui sont ses fils bien-aimés, comment veux-tu qu'Il te parle ? Tout ce que tu diras, ne peut pas tenir devant Dieu.

15 Les songes et visions sont des codes de la route et des panneaux de signalisation dans la marche des humains vers Dieu. Un songe peut vouloir dire : « Attention sens interdit ! Attention, feu rouge ! Obligation de faire demi-tour avant le panneau ! Attention pont coupé ! Attention route fermée ! Attention fin de route dans un trou ! ».

16 Je ne suis pas en train d'établir un dictionnaire d'interprétation des rêves parce que c'est impossible. Les dictionnaires d'interprétation des rêves sont faux comme les horoscopes. L'horoscope est faux et mensonger pour la simple raison que par exemple, des jumeaux ont presque toujours des destins différents alors qu'ils sont nés le même jour et au même endroit.

17 Je veux juste vous donner quelques notions d'interprétation des rêves. Et ce que je suis en train de faire, des prophètes l'ont fait avant moi. Quand Paul dit que l'épée est la parole, la ceinture est la vérité, la cuirasse est la justice, et la chaussure est le zèle, ce sont des symboles de rêves qu'il interprète.

18 Dieu donne la sanctification universelle par la parole qu'Il donne au prophète messager vivant de la génération. Puis la sanctification collective par la parole à un pays ou à une assemblée est donnée à travers les ministères d'Éphésiens 4 :11 et les dons spirituels de 1 Corinthiens 12. Et enfin, Dieu apporte la sanctification individuelle à chaque humain à travers

les songes et visions. Et c'est par un songe que tu connaîtras le péché qui est à la base de ta pollution nocturne ou de ta souffrance sans fin. Mais la révélation d'un fidèle devient la parole universelle de Dieu lorsqu'un prophète l'a rendue publique.

19 Dieu parle à chacun selon sa capacité de compréhension. Les personnes sans instruction ont souvent les rêves les plus simples. Vous voyez ? Et si la terre aimait Dieu, la divinité serait enseignée depuis notre enfance et nous comprendrions le langage des songes et visions comme nos langues maternelles.

20 Et pour la compréhension de ce que tu as vu en songe ou en vision, pense à l'interprétation dans le calme, en prière ou en méditation, et Dieu fera le reste. L'interprétation peut venir par une connaissance directe. L'interprétation peut venir au réveil ou dans un autre songe ou vision. L'interprétation peut venir le même jour ou plusieurs jours après, même si tu es un prophète.

21 Et si c'est quelqu'un d'autre qui doit te l'interpréter, alors ce doit être quelqu'un qui a un don pour l'interprétation des songes et visions. Et quand tu rapportes ton rêve à quelqu'un afin qu'il t'aide à le comprendre, commence par lui dire la date et où tu étais et dans quelle condition tu étais. Raconte tout, avec les détails, y compris les détails sur des personnes qui sont dans le rêve.

22 Et aussi, celui qui est prophète ou qui a le don d'interprétation des songes et visions est une personne capable de voir en songe ou en vision le songe qu'il va interpréter. C'est l'Esprit de Daniel qui interprète les songes et visions. Et donc, sans que tu ne sois prophète, il peut arriver que, comme Daniel, tu voies le rêve de quelqu'un avant d'en donner l'interprétation.

23 Et vous vous rappelez qu'une Sœur du Burkina avait vu un rêve. Et dans le rêve, le prophète interprétait le contenu d'un vase. Elle savait qu'il y avait du lait dans le vase mais elle ne voyait pas les écritures et symboles sur le lait. Mais allez lire ou écouter l'interprétation dans Kacou 151 :9 et vous verrez comment j'avais vu le contenu du vase et les symboles qu'elle n'avait pas vus, avant d'en donner l'interprétation.

24 Aussi, Dieu et Satan utilisent les mêmes symboles dans les révélations. Par exemple, l'eau et le miroir qui sont des symboles de la parole de Dieu sont aussi des objets de divination. Une copie n'est jamais loin de l'original. Et même Satan peut se camoufler sous l'apparence du prophète ou de l'Ange du 24 avril 1993.

25 Dieu et Satan avancent côte à côte. Le blanc est la couleur choisie pour l'adoration de Dieu et aussi dans l'adoration de Satan. Et les savants ont des cercles de lumière sur leurs têtes comme les prophètes de Dieu. La théologie à côté de la révélation, le mensonge à côté de la vérité. Et le serpent d'airain est le symbole de la médecine.

26 Dans un rêve, un Frère avait échoué à l'épreuve de physique-chimie. Et il voulait forcément lier cela au mensonge parce que dans Kacou 154, j'avais dit que la science était le mensonge. Pourtant la physique-chimie, c'est aussi la divinité. Et l'épreuve de langue ou de physique-chimie dans son rêve était l'épreuve pour la compréhension de la parole de Dieu ou d'une révélation de Dieu.

27 Dans un rêve, le billet d'entrée dans la salle d'examen est le minimum des vertus

chrétiennes qu'il faut avoir selon le Message de son temps. La feuille de composition est ta disposition et ta volonté. Et l'épreuve orale est une rencontre pour convaincre. La confession publique est soit un tribunal, soit un cours de droit ou de criminologie.

28 Un enseignant de philosophie en rêve est un menteur qui te parle. La philosophie, ce sont les justifications et raisonnements sataniques. Et un cours de philosophie est une prédication satanique. Et quand un faux prédicateur dit : « Le prophète Ésaïe a dit », Dieu entend : « Le philosophe Socrate a dit ». Quand le prédicateur dit : « Le prophète Jérémie a dit », Dieu entend : « Le philosophe Platon a dit ».

29 Et dans la réalité, lorsqu'on te demande de juger une prédication alors que c'est une prédication satanique, c'est une épreuve de philosophie en rêve. Et tricher à l'examen de mathématiques, c'est faire preuve de mauvaise foi en matière d'argent. Et si tu marches ou tu agis étant dans la cour d'une école, alors tu as quitté le chemin de la révélation pour suivre le chemin de l'intelligence humaine.

30 Si en rêve, tu as de mauvais billets d'argent, alors sache que l'argent ou des biens que tu as ne sont pas pour ta bénédiction. Et tu dois te séparer de beaucoup de biens afin que tu aies un trésor dans le Ciel. Être dans un aéroport ou dans un avion, c'est être à un niveau élevé de spiritualité. Un homme mort ou une femme morte qui parle, cela peut être un pasteur ou une église séparée de Dieu. Et une église et un prédicateur agissant l'un envers l'autre, Dieu te le montrera comme une action entre un homme et une femme.

31 Et souvent, les animaux, les païens et les morts que tu vois sont des humains agissant en dehors de la parole. Et taper ou mordre ou cracher sur quelqu'un, c'est lui dire des paroles dures. Et les objets dans ta main pour te défendre ou pour taper, ce sont tes arguments et paroles. Et un objet de cuisine ou de femme dans ta main, ce sont des comportements ou paroles de femme. Un animal qui a deux ou plusieurs têtes, c'est une personne qui a plusieurs langages ou qui a des complices.

32 Un vent peut être un événement qui vient. Le cimetière peut être une église ou une religion et leurs cultes et rassemblements sont des funérailles. Et les actes de brigandage sont leurs interventions et commentaires. La prison est une sanction ou une longue souffrance mais la sanction dehors est la mort ou un enterrement. Mais un homme seul dans une maison remplie de pagnes, là, c'est le domaine charnel et c'est un corps dans un cercueil. Le tunnel, c'est le couloir vers la souffrance ou l'enfer.

33 Bien. Un dragon c'est l'union de deux ou plusieurs églises, assemblées, nations ou autres groupes en dehors de la volonté de Dieu. Se joindre à une fausse église ou un faux pasteur ou recevoir un prédicateur qui a un mauvais esprit, c'est un mauvais mariage ou une prostitution.

34 Le chien t'attaque car l'esprit de chien est en toi. Un chien retourne toujours au péché qu'il vomit ou abandonne. Le bœuf, le taureau ou le chien qui t'attaque, c'est selon la gravité du péché auquel tu retournes. Être en brousse ou dans les ténèbres ou être perdu, c'est être en dehors de la volonté de Dieu. Et si, dans un songe, tu es dans le noir avec des personnes et que tu vois la Lumière au loin, cela signifie que Dieu a quitté votre groupe ou votre église, et vous devez aller rejoindre cette Lumière, ou La ramener là où vous êtes.

35 Une réjouissance païenne, un concert païen ou des funérailles, cela peut être un

rassemblement en dehors de la volonté de Dieu. La femme en pantalon ou ayant les cheveux coupés, c'est l'insoumission à la parole. Et les cheveux dérangés ou en dread, c'est la folie. Tresser ou coiffer quelqu'un, c'est lui donner des paroles bonnes ou mauvaises. La vipère, c'est l'esprit de l'assoupissement spirituel et du manque de prière. La culotte rouge te dit que tu agis contre la révélation que Dieu t'a donnée. Le talon, c'est ton groupe ou tes enfants. Manger un fruit peut être un péché de sexe et monter sur une table peut être un acte insolite ou abominable. Les selles et les urines, c'est le péché selon leur gravité. Et les selles et les urines qui ne s'arrêtent pas, c'est être toujours dans le même péché.

36 Une bagarre ou un jeu de ballon ou de damier, peut être une discussion ou un mauvais débat. Et l'arbitre, c'est le dirigeant, le journaliste ou le modérateur. Et celui qui a le ballon, c'est celui qui a la parole. Et tu dois te taire même si leur causerie ou ballon vient vers toi. Un bavardage est un bouche à bouche ou des baisers.

37 Le péché de bouche à bouche est aussi grave qu'un péché de rapport sexuel. Et la salive que tu reçois ne sera pas éliminée par les selles ou les urines mais elle deviendra des maladies dans ton corps, telles que des ulcères ou des angines de poitrine sans fin. Et cela est encore plus grave si tu as déjà entendu parler de Kacou Philippe, même si tu n'as pas cru en lui.

38 Un stade de football dans un rêve ou une vision peut être un groupe sur internet. Et tous les membres du groupe sont considérés comme assis dans les tribunes du stade et chaque pays est une tribune. Et les officiels et les autorités et les gradés de l'armée assis dans les tribunes, ce sont les prophètes, les apôtres, les évangélistes, les docteurs et les pasteurs qui suivent dignement le Message.

39 En rêve, tu es avec des religieux, des politiciens ou des sportifs parce que, soit c'est l'aspect de ton assemblée ou de ta spiritualité, soit tu as regardé, tu as lu ou tu as écouté des choses les concernant. Monter ou descendre d'une échelle ou d'un escalier peut être avancer ou reculer dans la marche vers Dieu.

40 Les fosses septiques se réfèrent à l'état d'impureté des assemblées. L'inondation est une situation qui peut t'emporter loin de Dieu. Se noyer dans l'eau signifie que tu seras emporté par le péché ou par des problèmes si tu prends ce chemin.

41 Tout acte ou causerie en personne en dehors de la parole te place en pleine forêt. Et quand tu vas de page en page ou de groupe en groupe sur internet, tu seras errant çà et là en rêve sur des routes ou dans des lieux que tu ne connais pas. Et des bavardages et choses païennes peuvent être des pratiques sexuelles impures en rêve.

42 Toute parole étant une semence, la parole qui sort en dehors de la volonté de Dieu, c'est comme dans un acte sexuel et peut finir dans une souillure ou pollution nocturne. La pollution peut être la conséquence d'un péché que tu répètes alors que tu as la capacité de l'éviter.

43 Les policiers sont les anges ou les personnes mandatées pour diriger ou pour faire respecter l'ordre dans le Message. Mais les stars et les djihadistes et les brigands et les fumeurs de cigarettes et les bourgeois et ces animaux ou ces hommes ou femmes d'apparence étrange, ce sont des Frères et Sœurs semeurs de troubles ou agissant sans révélation ou en dehors de la volonté de Dieu. Fumer de la cigarette ou de la drogue, c'est

l'incrédulité ou la fausse interprétation d'une révélation. Et cela est plus mauvais que les péchés de Kacou 17 :37.

44 La maison sale et désordonnée avec les chrétiens et les païens ensemble peut être l'état spirituel de ton assemblée. Et les païens sont les Frères qui sont dans le péché. Et ce sont leurs cantiques qui sonnent comme des chansons païennes.

45 À un moment, la sacrificature d'un pays prend l'aspect d'un pasteur ou d'un prédicateur du pays. Et sa femme ou une autre femme qui a un aspect lié à ce Frère devient le symbole de leur église. Et avec le temps, l'aspect peut changer pour devenir un autre Frère quand la sacrificature change de comportement.

46 Dans un songe, si tu ressens la présence de quelqu'un mais que tu ne le vois pas alors c'est son esprit qui agit dans ce rêve. Un supermarché ou des Chinois, c'est la contrefaçon ou l'imitation. Et balayer ou faire la lessive, c'est rechercher la sainteté. Et ton conjoint avec qui tu as décidé de ne plus avoir de rapport sexuel à cause de la sainteté peut devenir ton frère, ta sœur ou ton père biologique en rêve.

47 Quiconque n'est pas dans la révélation est aussitôt un païen devant Dieu. Et aussi, purger quelqu'un c'est lui envoyer ou lui dire des choses qui le conduiront au péché. Et un bébé qui est avec une femme, c'est une partie de cette femme-église. Et un bébé peut être un membre ou une partie de la sacrificature. Être vacciné, c'est être immunisé ; c'est savoir qu'une chose est mauvaise pendant que les gens autour de toi l'ignorent.

48 Séparées ou ensemble, deux ou plusieurs personnes peuvent prendre l'aspect d'un bon ou mauvais homme ou femme ou des toilettes ou d'une église selon le songe ou la vision. Ta mère ou la sorcière que tu vois en rêve est souvent l'église ou la communauté religieuse que tu fréquentes. Et ton parent sorcier, peut être ton pasteur ou ton prédicateur. Il ne s'agit pas de tes parents biologiques.

49 Et en rêve, un homme ou une femme peut s'asseoir sur toi ou faire des pratiques impures sur toi, et cette femme peut être une ou plusieurs personnes avec qui tu bavardes. Le lesbianisme ou l'homosexualité peut être des Frères ou des Sœurs qui ont institué une chose en dehors de la volonté de Dieu.

50 Tu peux voir ou être avec un animal ou une personne et cette autre personne est une autre identité de toi. Et une seule personne peut représenter plusieurs personnes. Les enclos et clôtures sont des barrières autour de nous. Être seul dans l'enclos, c'est être en prison. Tout groupe physique ou sur internet est une maison clôturée. Aussi, passer par un trou dans une clôture peut être sortir de la volonté de Dieu.

51 Prendre ou recevoir un habit, une chaussure ou un objet de quelqu'un, c'est agir comme cette personne. Et s'il s'agit d'une femme alors, cela peut être une église qui va changer d'identité. Une femme sert la nourriture qui est la prédication de son mari ou des collègues de son mari. Et une femme qui se marie à un autre homme alors qu'elle est déjà mariée, c'est une assemblée se prostituant.

52 Avoir deux femmes en rêve, peut être diriger deux ou plusieurs assemblées. Si tu es un bon pasteur ou prédicateur, tu seras comme un eunuque auprès de cette femme-église. Mais si tu es mauvais, tu chercheras à faire des pratiques impures avec cette femme-église.

Et cette église peut même porter un nom comme le nom de ta femme ou le féminin de ton nom comme "Christine" au lieu de l'église de Christ.

53 La chaussure, c'est le zèle dans l'application d'un point de la parole. Les habits sales, c'est l'effet des péchés. L'habit court, c'est la volonté accordée de Dieu. Les taches sur ton habit propre, ce sont les péchés non confessés. Et l'habit propre mais délavé, c'est l'effet de trop de confessions. Le sommeil ou la lourdeur peut être la conséquence d'une mauvaise influence ou du péché de quelqu'un sur toi.

54 Trouver que les toilettes sont sales et refuser d'y uriner ou d'y faire les selles, c'est lorsque tu te rends compte qu'un acte sera un péché si tu le fais et que tu ne le fais pas. Être nu en public ou faire les selles ou les urines en public, c'est agir en acte ou en parole par Satan en public ou dans un groupe sur internet.

55 Une salle de classe peut être un niveau de spiritualité ou une dimension. Un vélo, une moto, une voiture ou autre véhicule, cela peut être une charge ou un ministère. Et celui qui conduit un taxi ou un véhicule pour de l'argent, c'est quelqu'un qui sert Dieu pour de l'argent. Le pare-brise, c'est le prophète vivant. Les rétroviseurs sont la connaissance de la Bible ou des Messages passés. Et le défaut de l'un de ces éléments est aussi un défaut de frein.

56 Et l'invisible qui te conduit est, soit l'Esprit de Dieu, soit un démon. Et faire un accident, c'est commettre une faute dans l'exercice de cette charge ou ministère. Une gare peut être un grand groupe sur internet. Et le retrait de la voiture ou du permis de conduire est une décharge.

57 L'argent en rêve, c'est une bénédiction mais aussi un don spirituel, un miracle, un conseil, une charge ou un ministère selon Matthieu 25 :14 à 30. Et celui qui avait reçu la charge d'une petite église avait abandonné cette petite église pour aller chercher de l'argent. Pêcher ou acheter des poissons, c'est évangéliser ou recevoir des personnes qui ont déjà cru.

58 Dans une difficulté, tu as besoin du comportement de celui qui la réussit dans le rêve. Peut-être même d'un enfant ou d'un animal. Tu es nu car tu agis en dehors de la volonté de Dieu. Une chaîne ou un bijou à la cheville, c'est un symbole d'alliance comme une bague de mariage.

59 Ta porte ou fenêtre est ouverte sur l'extérieur parce que tu es connecté sur internet ou filmé. Et donc entrer ou sortir par la fenêtre, c'est entrer ou quitter un groupe sur internet. La fenêtre, c'est aussi l'écran de téléphone, d'ordinateur ou de télévision. Tu te laves nu et les gens te voient parce que votre rassemblement ou ce que vous faites est filmé ou se passe devant les gens. Tout rassemblement filmé est une douche sans porte.

60 Tout prédicateur, pasteur ou dirigeant religieux est un pont vers Dieu. Mais quand il vous conduit vers Satan, alors c'est un mauvais pont ou un pont qui a des guêpes en dessous. Et ces guêpes sont ceux qui défendent ce pasteur même lorsqu'il est en erreur.

61 Les clés sont les codes ou le pouvoir pour fermer ou pour ouvrir des portes ou des mystères. Une pluie est une parole ou action venant de Dieu ou du diable. L'eau claire et limpide, c'est la révélation ou parole pure de Dieu. L'eau trouble ou sale, c'est la mondanité ou les paroles de Satan. Si un pasteur dirige une assemblée par les révélations ou conseils

d'un fidèle, alors, c'est ce fidèle qui est au volant de l'assemblée. Et il peut s'agir d'une femme qui est soit une Sœur, soit l'église suivant son propre chemin vers l'enfer.

62 Les tourbillons d'insectes ou les gouttes de pluie sont les commentaires ou émoticônes, la discussion étant la pluie. Une personne mouillée est une personne qui a fait l'objet de discussion. Si ces insectes contre toi sont des abeilles alors c'est toi qui as tort. Et le miel de ces abeilles est la conclusion qui sera donnée. Et ce miel peut être bon ou mauvais selon que la conclusion est correcte ou pas.

63 Et les évangélisations, c'est la pluie. Et la famine ou le manque de pluie, c'est le manque de prophète ou de parole pure descendant de Dieu. Et aussi, le désert ou la montagne peut évoquer le jeûne. La fumée prévient d'une souffrance ou d'un scandale.

64 Les arbres sont des personnes et les palmiers sont des prédicateurs. Et un arbre sec ou un seau vide ou un puits vide, c'est un homme vide, n'ayant ni la parole ni l'Esprit de Dieu. Une chose bonne comme un fruit qui est sur le territoire de ton ennemi, tu dois t'en méfier. Les lieux sont très importants dans les rêves. Et descendre dans un puits, c'est entrer dans l'intimité ou la vie privée de quelqu'un d'autre. Un bagage lourd sur ta tête, ce sont les soucis de la vie ou une lourde responsabilité.

65 Le téléphone ou la carte SIM en rêve peut être la communion avec Dieu. Prends garde à l'usage que tu fais du téléphone. Les écrans de nos téléphones, ordinateurs et télévisions sont comme des aquariums et les applications y sont comme des pieuvres de mer.

66 Une pieuvre est une créature venimeuse, sans os ayant jusqu'à trois cœurs, huit bras et neuf cerveaux et qui broie les crabes et les coquillages. Une pieuvre est capable d'entrer partout, de tuer et manger un requin. Et il est clair que la pieuvre est maintenant à l'intérieur de toutes les églises et religions de la terre et ses bras leur sortent de la bouche, des narines et des yeux.

67 L'Église ne pourra jamais atteindre la perfection avec l'usage que nous faisons de nos téléphones. Et sous l'autel ou dans la sixième dimension, le téléphone s'appelait talkie-walkie. Un jour ou l'autre, l'Église devra presque se séparer du téléphone. Si Elie le Thishbite avait un téléphone sur lui, le char de feu qui l'avait enlevé allait retomber sur la terre après avoir décollé avec lui.

68 Bien. Le blanc est la couleur céleste comme le bleu. Le blanc, c'est la sainteté, la paix, la sagesse, la vérité, l'innocence, la pureté et la virginité. Et la poudre blanche symbolise l'innocence ou les félicitations. Le vert est la couleur de la vie et de l'harmonie. Le bleu est la couleur de la grandeur, de la justice divine, du ciel et du paradis. Le noir est la couleur de la mort, du mensonge, du deuil et de la malédiction.

69 Une seule personne de teint noir ou blanc parmi des Blancs ou parmi des Noirs, c'est un esprit qui n'a pas encore pris de corps. Et quand un inconnu prend la voix ou l'apparence d'une personne que tu connais, alors cette personne est dans le rôle de cet inconnu.

70 Le jaune est la couleur du désert et de la souffrance. Le gris est le mélange du blanc et du noir, du bien et du mal. C'est la couleur métisse, c'est l'hybridation, l'hypocrisie et la tromperie. Le rose est la couleur féminine et du bonheur. Le rouge est la couleur de la royauté comme le bleu mais aussi du danger et du jugement. Le violet est la couleur

universelle de la royauté. Le marron, c’est la force et la stabilité.

71 Une assemblée en dehors de la volonté de Dieu, c'est une mosquée ou un temple hindou ou bouddhiste. Mais pour la confession, tu peux aller te confesser dans n'importe quelle assemblée comme tu irais dans n'importe quelles toilettes en cas de besoin.

72 Un pays peut inviter un prédicateur d'un autre pays. Et aussi, un pays peut prendre une sanction contre l’une de ses assemblées allant jusqu'à la dissocier du pays en lui retirant certains droits. Une assemblée peut décider elle-même de se dissocier de son pays. Mais dans ce second cas, cette assemblée garde ses droits de baptême et ses droits de publier dans le groupe du pays.

73 Et une assemblée qui décide elle-même de se dissocier de son pays doit mettre un drapeau blanc devant son nom. Et ses membres qui sont d'accord avec cette décision doivent mettre un drapeau blanc devant leurs noms. Et dans cette position, les autres prédicateurs du pays ne pourront pas aller prêcher chez elle, ni intervenir dans la résolution de ses problèmes internes sauf si elle change cette décision. Mais sa réadmission doit être validée dans le groupe du pays. Et aussi, quelqu’un qui estime que sa sanction est injuste, peut mettre un drapeau bleu devant son nom, durant sa sanction, et celui qui a sept mois de sanction ou plus doit mettre un drapeau rouge.

74 Pour terminer, en rappel, selon l’ordre de Dieu en notre temps, j’ai institué une deuxième forme de jeûne. Il y a la forme de jeûne classique qui commence à 21h pour finir le lendemain à 18h. Et il y a la nouvelle forme de jeûne que j'ai instituée. Elle est d'au moins trois jours et commence à 15h pour finir le lendemain à 12h. Par exemple pour un jeûne de trois jours, si tu commences le jeudi à 15h, tu le finiras le dimanche midi, après le culte. Cela est bien pour les assemblées.

75 Pour un jeûne de plusieurs jours, entre 18h et 21h ou entre 12h et 15h, tu peux choisir de ne pas manger et boire. Tu peux choisir de boire uniquement de l'eau. Tu peux choisir de prendre de l'eau, des jus et des fruits. Et enfin, tu peux choisir de boire et manger de tout. La manière choisie au départ peut être modifiée suivant des périodes, selon que tu le veux.

76 Par exemple, durant les 3, 7 ou 10 premiers jours de ton jeûne, tu peux manger de tout. Et ensuite tu peux changer selon que tu veux. La durée du jeûne dépend de toi mais ne doit pas dépasser 40 jours avec les repas complets, 7 jours avec l’eau et les jus, et 3 jours à sec. La prise de médicament avec de l'eau ne rompt pas un jeûne et ne constitue pas un aliment. Si pour une raison, tu n’as pas pu rompre le jeûne et manger entre 12h et 15h, ou entre 18h et 21h, alors, en 1h après cette période, tu mangeras et tu continueras le jeûne.

77 À la fin d’un jeûne en commun d’une assemblée, à la fin du culte, l'assemblée aura un temps d’environ 30 minutes de prière silencieuse commune. Le dirigeant donnera le signal par un chant de recueillement et laissera la direction au Saint-Esprit tout en restant à la chaire. Et pendant cette période, l'assemblée priera. Celui qui est poussé élèvera la voix et priera ou entonnera un chant de recueillement. Et ce sera ainsi jusqu'à la fin du temps de prière. Celui qui s'endort doit se confesser. C'est l'assoupissement spirituel.

78 Bien. Quand tu as combattu pour fonder une assemblée mais que tu n'as pas la capacité pour la conduire, ne force pas. Sois humble et laisse la place à celui qui peut le faire mieux que toi. La capacité, tu peux l'avoir pour rassembler mais tu peux ne pas l’avoir pour diriger.

79 Il y a bien longtemps, l'apôtre Pedro Aleixo m'avait écrit disant : « Prophète, ayant reçu le Message, j'ai lutté de toute ma force pour l'implanter dans tout le Mozambique. Mais maintenant, le Message est à un stade où il faut se connecter à Internet et suivre les âmes et les assemblées. Je n'ai pas cette capacité. Je veux m'asseoir et regarder les Frères faire ».

80 Aussi, on ne peut pas exiger qu'un sacrificateur ait toutes les qualités sinon il sera déchargé. S'il défend bien le Message dehors ou sur les médias, c'est sa particularité. S'il est rempli de sagesse pour régler les problèmes, c'est sa particularité.

81 Aussi, parce que j'ai traité William Branham de prêtre égyptien et que j'ai cité Ewald Frank parmi les serviteurs du diable, certaines de mes prédications n'étaient pas encore placées dans les étagères de la bibliothèque céleste. J'ai retiré ces paroles du Message ; et je demande pardon à Dieu et aux hommes pour avoir dit ces paroles.

82 J'ai connu que, dès l'instant où Dieu a utilisé un homme, même s'Il l'a rejeté par la suite, Il a toujours un droit sur lui et vous ne pouvez pas parler contre cet homme. L'alliance de Dieu avec ses prophètes ou avec ceux qu'Il a une fois utilisés est une alliance éternelle. Que mille démons agitent Saül, David ne parlera jamais contre Saül. Dieu avait rejeté le vieux prophète de 1 Rois 13 mais Dieu lui parlait. Balaam était dans l'égarement mais Dieu lui parlait. Et le Juif qui a tué Balaam est en enfer.

83 Vous ne pouvez pas expliquer pourquoi Dieu condamne les dénominations par William Branham et dit encore à William Branham de prier pour qu'il y ait des réveils dans les dénominations. Et comment les gens quitteront-ils ces dénominations en voyant ces réveils ? Dieu condamne les catholiques par William Branham et Dieu révèle à William Branham de prier pour des catholiques ayant des chapelets en main et récitant leur rosaire. Ce ne sont pas des contradictions comme le croient nos ennemis.

84 Maintenant, moi Kacou Philippe, je ne reviendrai plus pour établir des charges ou pour décharger. Et aussi, je vous supplie d'avoir du respect pour quiconque a beaucoup combattu pour le Message et qui est toujours debout et qui n'est pas un semeur de troubles. J'ai la conviction en votre pleine perfection. Satan voit un peuple faible mais je vois en vous, un peuple fort comme Israël.

85 Aussi, j'ai demandé que les noms de ceux qui ont quitté le Message soient effacés du Livre de vie de notre temps selon qu'il est écrit que de telles personnes, l'Éternel effacera leurs noms sur la terre comme au Ciel. Qu'ont-ils découvert ? Rien ! Parce qu'il n'y a rien ailleurs. Et que deviendront-ils devant Dieu ? Rien !

86 Tous ceux qui quittent le Message, leurs assemblées témoignent toujours que ce sont des personnes qui ne se confessent pas. C'est donc Dieu qui sépare les porcs d'avec les agneaux. J'ai déjà pardonné toutes leurs injures contre moi. Mon amour pour eux sera toujours au-dessus de leur haine et de leurs injures contre moi. Et ce que je retiens d'eux, ce sont les bonnes actions qu'ils ont posées étant avec nous.

87 Craignez Dieu et vivez bien et soyez forts afin que leur sort ne vous arrive pas. Et comme Moïse brisant les tables de la loi, ou le Seigneur Jésus brisant les sceaux avant sa seconde venue ; ces deux chapitres, Kacou 155 et Kacou 156, viennent dans le but de fortifier le faible qui a besoin de force et pour témoigner de ma présence auprès de vous. Le Seigneur Jésus est présent sur la terre avec nous mais Il viendra.

88 Moi Kacou Philippe, jusqu'à ce que je quitte la terre, même un ange ne pourra pas me distraire. Il y a des choses que je ne peux pas dire ici. Notre rédemption n'est plus une espérance mais une réalité. Je ne peux pas espérer en une chose que je possède déjà.

89 Et depuis Kacou 154, je suis impatient de voir un autre prophète à ma place. Quelqu'un qui avancera plus loin avec mon Message comme j'ai avancé plus loin avec le Message de William Branham. Que donc celui qui croit avoir une mission parle sans peur. En 2002, j'étais tout seul contre tous. Celui qui est de Dieu reconnaîtra Dieu au travers du faible commencement.

90 Ne craignez pas les animaux sauvages qui peuvent détruire mais qui n'ont rien à planter ou à présenter à l'humanité. Et de dessus la montagne, je voyais tous les actes des ennemis de mon Message. Mais pourquoi je ne disais rien ? Avez-vous déjà vu un berger regarder des loups attaquer son troupeau sans réagir ? Et pourquoi ai-je donné des instructions aux Frères afin que personne ne cherche à ramener les ramassis qui quittent le Message ? Cette œuvre n'est pas une œuvre humaine.

91 Et vous tous qui avez cru en moi pour le Salut, évitez le péché et surtout, ne servez pas Dieu pour de l'argent. L'argent et les dons viendront à vous mais vous devez être prudents pour les refuser ou les redistribuer quand vous n'êtes pas dans le besoin. Soyez donc vigilants face à l'argent.

92 Moi qui vous parle, cela fait maintenant deux années que je n'ai plus d'argent et que mes doigts n'ont pas touché à l'argent. Et je ne toucherai plus à l'argent à cause du Ciel. Si j'ai besoin d'une chose, je demanderai cette chose. L'homme ne vivra pas d'argent seulement mais de toute parole qui sort de la bouche de Dieu. Amen !

93 Si quelqu'un quitte le Message et me combat ou m'insulte, il n'est pas devenu mauvais étant sorti mais c'est depuis étant ici comme Judas, qu'il était mauvais. Ne le haïssez donc pas ! Et si rien ne lui arrive comme Caïn, c'est parce que l'enfer l'attend déjà. Les rêves prémonitoires avaient déjà prédit leurs actes. Aussi longtemps qu'un fils du diable a un intérêt dans le Message, je serai un vrai prophète pour lui, mais s'il est déchargé, il ne supportera pas d'être un simple fidèle. Alors, il dira que le Message est faux et que je suis un faux prophète. Et il s'en ira en son lieu.

94 Et dans le rêve prémonitoire d'un Frère dès sa rencontre avec le Message, quand le prophète s'était retiré sur la montagne, après Kacou 154, les ramassis se plaignaient et quittaient le Message. Ils avaient des arguments solides comme Coré et Dathan tandis que la multitude que le prophète attend, venait et entrait dans le Message. Et je les regardais sans rien dire. Les pharisiens se réjouissaient, or il est écrit qu'ils feront mourir le Christ. Et les habitants de la terre se réjouiront à la mort d'Élie et Moïse selon Apocalypse 11 :10, ne sachant pas que cela est déjà écrit.

95 S'il n'y avait pas de Coré et Dathan combattant contre Moïse, alors Moïse serait un faux prophète. S'il n'y avait pas de Hyménée et Philète combattant contre Paul, alors Paul serait un faux prophète. Et aussi, Coré et Dathan quittant Moïse, cela n'a pas fait de Moïse un faux prophète. Et Hyménée et Philète quittant Paul, cela n'a pas fait de Paul un faux prophète.

96 C'est dans le Ciel que cela avait commencé avec Lucifer quittant Dieu, mais cela n'a pas fait de Dieu un démon. La trahison de Judas n'a pas fait de Jésus un faux prophète. William

Branham n’est pas devenu un faux prophète parce que Junior Jackson, Ern Baxter et plusieurs de ses grands hommes l’avaient quitté.

97 Le plus grand homme dans le ministère de William Branham après F.F. Bosworth, c'était Ern Baxter. Ern Baxter était le directeur des campagnes de guérison de William Branham depuis 1947. Et c'était Ern Baxter et Bosworth qui étaient aux côtés de William Branham en Afrique du Sud en 1951. C’est comme les apôtres Yanick Aka et Aman Martin auprès de moi. Et William Branham l’appelait : "Révérend Baxter, un merveilleux homme de Dieu". Mais Ern Baxter avait quitté William Branham. Et qu’est-ce que Ern Baxter était devenu sans William Branham ? Rien !

98 Maintenant, pour terminer, à genoux, je demande pardon à Dieu pour ce que je vais dire. Ce n’est point pour montrer que je suis grand ou saint. C’est pour vous ici que je veux parler.

99 Premier point : je suis venu à la conversion par un Ange de Dieu en 1993. Et c’est cet Ange qui me conduit. Quand il est dit dans 1Rois 19 que l’Ange de Dieu avait touché le prophète Élie pour le réveiller, j’ai vécu cela. Je suis le seul prophète majeur de Dieu sur la terre en ce début du XXIè siècle. Un prophète majeur a un livre et prêche sa propre révélation qui n'est pas une inspiration ou répétition de la Bible ou ce qu'un autre prophète a dit avant lui, tandis qu'un prophète mineur prêche la Bible ou le Message d'un autre prophète. Et les prophètes mineurs, il en existe à présent sur la terre.

100 Deuxième point : j’ai apporté un Message qui a atteint les extrémités de la terre de mon vivant et en si peu de temps. Il n’y a pas de pareil Message en notre temps. Alors que ceux qui me combattent n’ont pas de Message et n’ont pas dépassé les limites de leurs pays. Ils n’ont pas prévalu. Et après leur mort, l’humanité les oubliera. Donc ils supportent mal cela et ils en souffrent. Il faut donc que je meure ou que je sois faux comme eux, c’est le but de leur combat contre Dieu et contre moi.

101 Troisième point : je connais parfaitement toutes les religions et leurs livres saints. J’ai lu et relu le Coran de l’islam. J’ai lu et relu la Bhagavad Gîta de l’hindouisme. J’ai lu et relu le Sutra Lotus du bouddhisme. Quel est le livre saint que je ne connais pas ? Aucun.

102 Maintenant, à travers mon Message, j'ai révélé plusieurs mystères dont l'origine de la race noire et de l'homosexualité. J'ai aussi rétabli la confession publique qu’ils ne condamnent jamais et ne pratiquent pourtant pas dans leurs églises et religions.

103 Quatrième point : sur le plan spirituel, l’Ange de Dieu m’a placé dans un état dont je n’ai pas le droit de parler ici. Et aussi, sur le plan charnel, sachez qu’il se pourrait que David et Salomon ne soient pas des obsédés sexuels comme le croient nos ennemis. Et sans vouloir me justifier, la dernière fois que je suis allé avec une femme, je ne m’en souviens pas. Et c’est à cause de la sainteté. Néanmoins, mon fils Ewald a eu un an le 18 juin 2023 et cela faisait plus d’une année que je n’avais pas approché de femme.

104 Maintenant, écoutez bien ceci : de Séphora à Rosine, chacune a son aspect comme les âges de l'Église. Et quand une assemblée ou un pays a une action bonne ou mauvaise, je vois apparaître en vision l'une de mes servantes. Et je connais la spiritualité de ce pays ou de cette assemblée.

105 Et avant que ces quatre ou cinq ramassis quittent le Message, notre précieuse Sœur

Louise qui m’a servi pendant environ dix ans comme si elle était ma femme m’est apparue en vision et m’a dit : « Maintenant, je veux m’en aller ». Et alors, j'ai repoussé la sortie de Kacou 155 et Kacou 156 que je devais faire sortir le 24 avril 2023 au 08 juillet 2023 puis à une date ultérieure. Et elle s'en alla, laissant une fillette musulmane de deux ou trois ans avec nous. À chaque âge de l'Église, elle a été là. Puis elle s'en est allée, laissant une repousse. Et Louise, c’est l’ensemble de tous les ramassis qui doivent quitter le Message.

106 Et par la révélation et au nom de la consécration, il m’est arrivé de m’enfermer longtemps dans la maison sans être forcément en jeûne. Et lorsque je suis sorti de la maison, des enfants de la cour dont mon fils Joseph avaient grandi en taille. Et Joseph m’appelait : « tonton ». Et mon dernier fils que je voulais prendre dans mes bras me regardait fixement car il ne me reconnaissait pas.

107 Et je peux continuer sur des points et des points mais cela n’est pas nécessaire, car il y a ici le peuple bienheureux de Jean 20 :29 qui n’a pas vu ni entendu mais qui croit entièrement.

Le Message de Matthieu 25:6 - Texte intégral
KACOU 157:LE PROPHÉTISME, LES SONGES ET VISIONS

Révélation que le prophète Kacou Philippe a donnée, le 17 septembre 2023

1 Révélation que moi le prophète Kacou Philippe, esclave de Jésus-Christ, j'ai donnée aux Saints, ce 17 septembre 2023.

2 Kacou 155 et Kacou 156 sont deux chapitres venus fixer les Saints au sommet de la sainteté, avec l'aide des prophètes mineurs. D'abord, les évangélistes sont allés chercher et trouver les Saints. Ensuite, les apôtres les ont rassemblés. Puis, les docteurs les ont enseignés. Et aucun des trois ne leur a fait de mal. C'est ainsi que les prophètes mineurs les purifieront sans leur faire de mal.

3 Et cette prédication sur les prophètes mineurs et les songes et visions, depuis Kacou 155 est l'une des plus grandes prédications de mon ministère. C'est pourquoi Dieu m'avait envoyé sur la montagne. Et sur la montagne, lorsque je priais pour connaître les différents types de prophètes mineurs, j'avais vu la maison du grand Roi et la marche d'Israël vers Canaan avec Moïse. Et avant la sortie de Kacou 155 et Kacou 156, l'Ange de Dieu m'était apparu.

4 La phase actuelle du Cri de minuit est comme la création des anges. Certains anges seront fidèles à Dieu et seront les étoiles qui tournent autour de l'étoile polaire tandis que d'autres anges seront rebelles comme Satan, jusqu'à s'élever contre Dieu. Et chacun des deux groupes d'anges a sa postérité ici. Et les deux groupes d'anges se combattront avec leurs flèches qui sont leurs révélations.

5 C'est pourquoi, sois conscient que quand tu te confies à chaque fois à quelqu'un pour l'interprétation de ton songe ou vision, tu peux être en train de légitimer un vrai ou un faux prophète mineur. Si tu vas vers un faux prophète mineur, c'est vers Satan que tu vas et désormais, c'est Satan qui te parlera. Quelqu'un qui te donne une fausse révélation ou une fausse interprétation, c'est Satan qui veut prendre ta bénédiction.

6 Sois donc prudent. Si ton père ne peut pas te parler dans une langue que tu ne comprends pas, sache aussi que Dieu ne peut pas te parler par des énigmes et des symboles que tu ne comprendras jamais. Ainsi, si Dieu te parle dans une langue que tu ne comprends pas, ton réflexe ne doit pas être de courir partout à la recherche d'un interprète.

7 D'abord, tu dois toi-même chercher à comprendre les songes et visions que tu reçois. Si tu reçois un songe de Dieu, alors, tu peux recevoir l'interprétation de Dieu. Ce n'est pas un péché de chercher l'interprétation auprès d'une autre personne, mais n'agis jamais dans la précipitation.

8 Aussi, voir un songe ou connaître l'interprétation d'un songe, cela demande une disposition avant et après le sommeil. C'est pourquoi le bavardage ou la manipulation du téléphone ou de l'ordinateur ne doit pas t'accompagner jusqu'à la porte du sommeil. Le songe ou la vision est un mystère comme le parler en langues. Et c'est de Dieu Lui-même que vient l'interprétation du parler en langues.

9 Dieu pouvait donner le songe à quelqu'un d'autre pour venir te le donner avec l'interprétation ; mais si Dieu te l'a donné directement, reste tranquille et médite ; et si tu ne comprends pas, même au milieu de la nuit, dis à Dieu : « Ô Dieu de grâce, ton serviteur insensé que je suis n'a pas compris le songe. Que mon Seigneur use de grâce envers moi

pour me donner l'interprétation ». La grâce de Dieu, c'est le fait que les révélations de Dieu viendront à nous aussi longtemps que nous ne comprenons pas encore ce que Dieu veut nous dire.

10 Plusieurs révélations viendront pour te dire ce que tu dois faire et ce que tu ne dois pas faire. Et à cause de Satan, sois sûr et certain d'avoir compris ce que Dieu veut que tu fasses et à quel moment Il veut que tu le fasses. N'agis jamais dans la précipitation. Et les prophètes mineurs sont là pour t'aider.

11 Sois conscient de la présence de Satan qui est là pour pervertir la vérité. Par exemple, quand le prophète messager te fait connaître que les contraceptifs, les maquillages, la dépigmentation ou l'éclaircissement de la peau et le port de faux cheveux sont des injures contre Dieu et contre son pouvoir de création, Satan sera là pour tordre ta compréhension.

12 Satan te dira : « Ah oui, l'éclaircissement de la peau est mauvais. Mais, ce produit cosmétique n'est pas un produit éclaircissant. C'est juste un produit pour faire ressortir ton vrai teint, c'est pour juste faire briller ta peau ». C'est ce que Satan avait fait en Éden et Lili l'avait écouté. C'est le serpent qui se débarrasse de sa peau morte pour faire briller son teint.

13 Bien. Dieu apporte toujours une interprétation à chaque révélation qu'Il donne. Maintenant, l'interprétation peut venir de différentes manières ou dons, et c'est pourquoi je désire en parler afin que vous en soyez conscients et que vous priiez Dieu de vous accorder ces dons.

14 D'abord, retenez que l'interprétation d'un songe ou d'une vision se reçoit à travers un don, cela ne doit pas venir de notre intelligence. C'est par un don que Joseph interpréta les songes dans Genèse 40 et Genèse 41. Et c'est par un don que Daniel interpréta les songes et visions de Nébucadnetsar et de Belshatsar. Je vais parler ici des différentes méthodes d'interprétation. Je les ai classées en trois parties. D'abord, il y a la méthode standard. Ensuite, il y a les dons. Et enfin, il y a la volonté parfaite.

15 La méthode standard est que, tu comprends par le Message au moyen de l'intelligence, ce que le songe ou la vision signifie. Cette méthode n'est pas éternelle. Et pour donner l'interprétation par cette méthode, tu dois commencer par : « Je demande pardon à Dieu si l'interprétation que je vais donner est fausse ». Par exemple, si dans le rêve, la couleur de ta peau avait changé, alors par le Message, tu sais que c'est la conséquence d'un péché contre Dieu et que tu es chargé d'une malédiction comme Cham.

16 Et c'est à cette méthode que le chapitre Kacou 156 était consacré, dans le but de provoquer la soif de l'interprétation en vous. Quand je vous donnais Kacou 155 et Kacou 156, j'avais vu en vision que Kacou 155 avait huit pages, tandis que Kacou 156 avait trois pages, alors que dans la réalité, les deux chapitres ont la même durée et le même nombre de pages. Dieu ne compte pas la volonté parfaite et la volonté accordée ensemble.

17 Et par cette méthode standard, tu auras plusieurs interprétations possibles alors que le don te donnera l'interprétation exacte de ce que tu as vu. Dans la méthode standard, un chien peut te faire penser à un péché alors qu'un chien peut être aussi un symbole de fidélité. Et se tenir au sommet d'un immeuble, d'une muraille, d'une tour ou d'une montagne te fera penser au ministère de prophète. Mais être debout sur une tente ou sur

une case ou sur une maison basse, c'est chercher à se faire prophète.

18 Le sous-sol peut être une assemblée ou un groupe privé. Les raccourcis sont les chemins de la facilité. La tortue et l'escargot sont des symboles de lenteur. Tout prédicateur est un palmier, mais un long palmier est un prédicateur important, à l'exemple d'un apôtre ou un prophète mineur dans le camp. Et un véhicule qui heurte un palmier, c'est un sacrificateur qui s'attaque à un prédicateur.

19 Et être adossé à un lampadaire public ou à un palmier, c'est être assis dans la chaire d'un pasteur ou d'un prophète mineur. Dans un rêve, moi le prophète, je peux représenter le Seigneur Jésus ou un ange ou un prêtre catholique. Tout dépend de ce que Dieu veut exprimer dans le rêve.

20 Une île peut être Israël ou l'Église vivante. Et les eaux, c'est la multitude ; ce sont les peuples, les langues et les nations. Un homme avec un vêtement ou une chaussure de femme ou dans une cuisine, c'est un efféminé. Être en uniforme avec quelqu'un, c'est avoir le même rôle ou comportement que cette personne. La chaussure emportée par l'eau, c'est le zèle éteint par les soucis du monde.

21 La classe supérieure ou inférieure à ton niveau scolaire exprime ton niveau de spiritualité. Un prophète mineur est un surveillant pour veiller sur l'Église, mais un faux prophète mineur est un Chinois ou un devin et son livre est une fiche de magie. Et la fausse interprétation d'un rêve est comme une incantation ou une fumée de cigarette ou de drogue. Vous voyez ? Un Chinois exprime une contrefaçon aujourd'hui mais dans cinq ans, un Chinois peut exprimer l'original. Donc la méthode standard n'est pas éternelle.

22 Bien. J'en viens aux dons. Le premier don est que tu verras un autre rêve qui est un tableau d'un rêve que toi ou une autre personne a vu. Et ce second rêve te permettra de comprendre ton premier rêve ou le rêve que la personne a vu. Tu peux voir plusieurs rêves qui sont des tableaux d'un même rêve. Et quelqu'un peut t'expliquer un rêve qui est un tableau d'un rêve que tu as vu ou que tu verras. Un rêve peut être aussi le début ou la suite d'un autre rêve.

23 Le deuxième don est que, pendant que tu médites ou que la personne te raconte le songe ou la vision, ton esprit s'ouvre sur l'interprétation. L'interprétation se déroule comme un rouleau dans ton esprit. C'est comme si quelqu'un te parlait dans une langue que tu ne comprends pas et qu'un interprète te traduisait cela.

24 Le troisième don est que, l'interprétation vient comme une information déposée dans ton esprit, comme par intuition. Et tu sais que cela ne vient pas de ton intelligence. Subitement, de façon étrange, tu connais l'interprétation. Et tu peux même douter ou rejeter cela. Et tu peux l'oublier si tu ne l'écris pas à l'instant. C'est comme la réception d'une parole de connaissance.

25 Le quatrième don est qu'à la fin du rêve, à ton réveil, ton idée ira sur ce qui te permettra de comprendre le songe. Ou alors, par un léger sommeil, tu verras une scène rapide se passer sous tes yeux ou dans ton esprit. Un genre de flash de vision ou de songe. Et tu ne sais pas s'il s'agit d'une vision, d'un songe ou de ton imagination. Et ce que tu as vu te permettra de comprendre ton rêve.

26 Le cinquième don te permet de savoir que ton rêve est littéral et n'a pas besoin d'interprétation. Et par une action qui s'est passée ou qui se passera, ton esprit s'ouvrira et tu comprendras que c'est l'accomplissement de ce que tu avais vu en rêve ou en vision. L'accomplissement est donc l'interprétation.

27 Le sixième don est que, dans un songe, tu cherches l'interprétation d'un songe ou d'une vision que tu as eue ou que quelqu'un a eue. Et soit, toi-même, tu l'interprètes dans le songe, soit quelqu'un d'autre l'interprète dans ton songe, et tu te réveilles avec l'interprétation du rêve. Ou alors quelqu'un qui a le don reçoit l'interprétation en songe et vient te la dire.

28 Par exemple, après Kacou 155 et Kacou 156, un Frère du Mali avait vu en rêve deux grosses lumières tomber du ciel. L'une d'elles tomba dans la ville de Ségou. Et de son explosion, des étoiles sortirent et s'élevèrent dans le ciel. Et le Frère monta sur un gros rocher ; et des symboles gravés sur la paume de sa main droite attiraient vers lui les étoiles sorties de l'explosion. Il raconta le rêve à des Frères. Les Frères pensaient que les deux grosses lumières tombées du ciel étaient Kacou 155 et Kacou 156 et que les étoiles étaient les prophètes mineurs. Mais l'un d'eux eut un songe.

29 Il rêva qu'il interprétait le songe de l'autre Frère, disant : « Les deux grosses lumières tombées du ciel sont l'islam et le christianisme. Les étoiles sont les fils de Dieu. Le rocher, c'est le Message du prophète Kacou Philippe et les symboles gravés sur la paume de ta main sont les brochures du Message ». Et il se réveilla et alla raconter le rêve de l'interprétation au Frère qui avait vu le rêve.

30 Le septième don est que, pendant que la personne te raconte le songe ou la vision, tu vois en vision, le même songe ou la même vision avec d'autres détails que la personne n'avait pas vus. Et c'est ce don qui agit dans l'interprétation d'Apocalypse 17. C'est pourquoi, l'Ange donne des détails que Jean n'avait pas vus. Tu peux voir cela aussi plus tard dans un songe. Et cela te permettra d'expliquer le songe ou la vision que la personne a vue.

31 Et par ce septième don, tu peux savoir qu'un songe, une vision, une prophétie, un parler en langues ou autre manifestation spirituelle est de Dieu ou du diable. Par ce don, tu peux savoir si c'est Dieu ou le diable qui a agi ou qui agira dans ton assemblée. C'est à ce septième don que sont surtout liés les phénomènes surnaturels tels que les apparitions et les voix audibles.

32 Maintenant, il y a un autre niveau qui est la volonté parfaite de Dieu et qui n'a pas besoin d'interprétation. Le songe ou la vision vient sans énigmes ou symboles. Matthieu 2 :13 dit : « Un ange du Seigneur apparut en songe à Joseph, disant : Lève-toi, prends le petit enfant et sa mère, et fuis en Égypte, et demeure là-bas jusqu'à ce que je te dise de revenir en Israël ». C'est un songe sans énigmes.

33 Et si Dieu parle sans énigmes à des païens comme Abimélec dans Genèse 20 :3 et à Laban dans Genèse 31 :24, alors Dieu peut nous parler sans énigmes. Nous devons entrer dans cette dimension privilégiée. C'est ce qui fera la différence entre nous et les païens. C'est pourquoi, désormais, vous ne devez plus m'envoyer vos songes pour l'interprétation. Je veux que vous ayez tous des dons d'interprétation jusqu'à atteindre ce droit privilégié par votre sainteté et obéissance aux commandements de Dieu.

34 Dieu peut donner à un Frère ou une Sœur plusieurs de ces dons d'interprétation. Mais il y a des pratiques qui consistent par exemple à demander à Dieu de confirmer un rêve par des sensations. Ce sont des pratiques sataniques, ne les faites pas.

35 Maintenant, dans un premier temps, tout Frère ou Sœur peut accompagner ses interprétations de comment il les a reçues jusqu'à ce qu'il soit établi qu'il est un prophète mineur. C'est comme le prophète Michée dans 1 Rois 22. Mais par la suite, il arrête de raconter comment il reçoit les interprétations.

36 Maintenant, comment les prophètes mineurs sont-ils établis ? D'abord, ce n'est pas le prophète messager ou un autre prophète mineur ou une assemblée qui établit les prophètes mineurs.

37 Un prophète messager établit les apôtres, les évangélistes et les docteurs, mais pas les prophètes mineurs. Élie n'a pas établi de fils des prophètes. Élisée n'a pas établi de fils des prophètes. Le Seigneur Jésus sur la terre n'a pas établi de prophète mineur. Et ce n'est pas Paul qui a établi les prophètes mineurs qui étaient descendus de Jérusalem à Antioche dans Actes 11 :27.

38 Les prophètes mineurs sont suscités par Dieu Lui-même. Et c'est Dieu qui les conduit. Mais ils reconnaissent tous l'autorité du prophète messager sur eux, selon qu'il est écrit que l'esprit de prophète est soumis au prophète.

39 Maintenant, comment Dieu fera-t-Il connaître le prophète mineur ? C'est par une prophétie. Une prophétie dira qu'un tel, présent ou absent, est un prophète mineur. Et à l'instant, l'assemblée restera calme durant quelques secondes. Et une prophétie, une vision ou un autre moyen, venant par une autre personne, viendra confirmer la première prophétie. Mais si, jusqu'à vingt secondes après la première prophétie, il n'y a pas eu de révélation venant par une autre personne pour confirmer la première prophétie, ou si surtout une prophétie vient contre la première prophétie, alors la procédure doit s'arrêter. Un parler en langues suivi d'interprétation est aussi une prophétie. Et c'est une prophétie confirmée si l'interprétation est venue par une autre personne.

40 On ne raconte pas les songes en assemblée. Un songe est un message privé sauf si par une manifestation comme une prophétie, Dieu veut que cela soit connu de tous. Mais si tu vois une révélation sur quelqu'un, tu peux lui dire cela s'il est d'accord. Mais ta révélation peut sembler s'adresser à quelqu'un d'autre et pourtant c'est à toi-même qu'elle s'adresse.

41 Une prophétie ou une vision en assemblée peut être mise dans le groupe du pays si l'assemblée estime qu'elle concerne le pays. Le registre d'une assemblée n'est pas pour écrire les songes personnels du peuple, mais les révélations publiques ou rendues publiques par Dieu.

42 Le dimanche suivant, un prophète mineur ou l'un de ceux qui tiennent le registre passera à la chaire pour donner la parole au Frère. Si le Frère dit être digne ou indigne de la charge, l'assemblée peut lui poser des questions auxquelles il répondra. Et dans les deux cas, un rapport sera mis dans le groupe du pays. S'il s'estime digne et qu'il n'y a pas de révélation contre lui, il sera conclu dès ce jour que ce Frère ou cette Sœur est un prophète mineur. Dans toute la procédure, un songe n'intervient pas si une prophétie ne l'a pas fait connaître.

43 Et le profil du Frère sera précédé du titre : "prophète". Mais, s'il y a un problème dans la procédure, vous devez suspendre tout pour y revenir dans une semaine. Et si encore, vous n'avez pas pu conclure, vous arrêtez tout. Quand il est établi qu'un Frère ou une Sœur est un prophète mineur, son pays doit lui apporter une assistance selon ses besoins.

44 Un fidèle dans le camp ne peut pas guider un autre fidèle ou son pasteur ou son assemblée par ses révélations. Le prophète peut être caractérisé par d'autres dons comme la prophétie. Ce ne sont pas forcément les songes ou les visions. Tout dépend du moyen que Dieu veut utiliser pour lui parler. C'est le prophète mineur qui vous aidera dans l'interprétation de vos révélations et qui guidera la conduite des assemblées de son pays. Un prophète mineur est pour le pays dans lequel il réside et pour un pays dans lequel il va en mission.

45 Un prophète mineur n'a pas d'assemblée fixe. Et quand un prophète mineur se confesse, on peut lui poser des questions, mais, il doit recevoir la prière. Ce sera entre Dieu et lui. Les prophètes mineurs sont indépendants du prophète messager et de l'Église. Certains sont établis directement par Dieu sans passer par l'Église. C'est le cas d'Abraham, de Jacob, de Joseph, de Saül, de Balaam, des deux prophètes de 1 Rois 13, de Nathan, d'Agabus, de David et de Salomon dans la Bible.

46 Tous les prophètes et les oints manifestent Christ, mais les prophètes messagers sont les seuls législateurs de la parole. C'est à eux que viennent les commandements de Dieu pour l'humanité. Le livre de Cantique des Cantiques et le livre des Psaumes sont des livres de prophètes mineurs.

47 Les prophètes mineurs ou fils des prophètes ont toujours existé sur la terre en chaque génération et au temps de chaque prophète. 1 Samuel 10 :10 dit que Saül rencontra une troupe de prophètes, et l'Esprit de Dieu le saisit, et il prophétisa au milieu d'eux. 1 Samuel 19 :20 dit qu'une troupe de prophètes prophétisait, et Samuel était leur chef. Et tout au long de l'histoire d'Israël, il y a eu des fils des prophètes.

48 Quand dans Ésaïe 8 :18 le prophète Ésaïe dit : « Moi et les enfants que l'Éternel m'a donnés, nous sommes pour signes et pour prodiges en Israël de la part de l'Éternel », de quels enfants parle le prophète Ésaïe ? Il parle des fils des prophètes.

49 Quand le prophète mineur parlera, l'assemblée prendra acte et lui reviendra. Mais si tu estimes qu'il est un faux prophète, tu n'agiras pas selon sa parole. Et une assemblée qui écoute un faux prophète mineur devient une assemblée de Satan. Le prophète mineur lui-même doit se taire s'il n'a pas de révélation. Mais s'il donne une fausse révélation ou une mauvaise orientation, alors, il est coupable de divination comme Balaam. C'est dans le groupe du pays qu'il doit s'expliquer pour rassurer le peuple.

50 Un prophète mineur ne discute pas. Et la parole d'un prophète mineur doit apporter une solution et non de la confusion. Et si deux révélations de prophètes mineurs se contredisent, alors arrêtez toute discussion. Mettez cela en prière et attendez. Et celui qui vous aura induit trois fois en erreur, vous ne l'écouterez plus. Tout doit être écrit et gardé dans le registre de vos assemblées.

51 En ce temps de Kacou 155, il ne doit plus y avoir de discussions dans une assemblée. Quand une situation arrivera dans ta vie ou dans ton assemblée, prie et attends-toi à la

révélation de Dieu. Et quand tu recevras une révélation, tiens-toi à cette révélation. Désormais, ta décision ne doit plus être fondée sur des explications convaincantes, mais sur une révélation de Dieu.

52 Et si tu as la révélation que Dieu ne veut plus d'un Frère à une charge, mets ta révélation entre les mains de ce Frère ou dans le groupe de ton assemblée. Et toi, tu as ainsi fini ta part. Et s'il s'estime indigne, lui-même déposera la charge. Mais s'il refuse de changer ou de déposer la charge, ce n'est pas à toi d'agir, mais c'est à celui qui t'a donné la révélation d'agir.

53 Il y a des Frères et Sœurs de la Bolivie qui ne veulent pas de l'apôtre Daniel Nogales comme prédicateur spécial. Et le 16 août 2023, 19 Frères dirigés par Angel Figueroa m'avaient envoyé une lettre contre Daniel Nogales. Après Kacou 155, nous sommes maintenant à une autre étape de la révélation. L'Église doit abandonner sa propre volonté pour choisir la volonté de Dieu.

54 J'aurais voulu que la plainte soit : « Frère Philippe, selon des révélations, Dieu ne veut plus de notre Frère Daniel Nogales, mais il refuse de laisser sa charge ». À l'étape actuelle de la révélation, c'est ce qui doit être. Ce doit être Dieu qui ne veut plus du Frère Daniel Nogales. Et si c'est le cas, bien qu'il ait été établi par la multitude, il doit laisser sa charge.

55 Aussi longtemps que vos pasteurs sont humbles et prêts à s'améliorer, respectez-les et priez pour eux. Lorsque le péché ou les mauvaises pratiques de quelqu'un ont été dévoilées par une révélation, il doit recevoir la grâce pour sa confession s'il ignorait ce péché et si personne ne l'avait interpellé auparavant.

56 Le royaume des Cieux est semblable à un directeur d'école qui donna une nouvelle méthode d'enseignement à ses enseignants. Et il augmenta leur salaire. Puis, il demanda à un jeune homme de leur apprendre la nouvelle méthode. Et il s'en alla. Plus tard, le directeur revint et trouva les enseignants en train d'enseigner encore la vieille méthode. Alors, il se mit très en colère et criait, disant : « Pourquoi enseignez-vous encore la vieille méthode ? Pourquoi faites-vous cela » ?

57 Et le directeur demanda que le jeune homme écrive encore la nouvelle méthode au tableau devant les enseignants. Le jeune homme alla tracer au tableau des symboles sous forme de ratures et de signatures mélangées à des écritures arabes. Et le directeur cria, disant : « N'est-ce pas cette méthode que je vous ai dit d'enseigner ? Pourquoi refusez-vous de m'obéir » ? Et plusieurs enseignants, ayant vu les ratures au tableau, et craignant d'être jetés en prison, s'enfuirent et allèrent en brousse à la recherche de l'or.

58 La Bible est un conteneur de friperies. Mais sans la révélation, le Message peut être aussi une balle de friperies fin de série. Et si après Kacou 155, un prédicateur vous prêche encore selon l'ancienne méthode, sachez qu'il est en train de vous distribuer des friperies fin de série, pour les noces de l'Agneau. Et vous devez lui dire que les friperies n'entrent pas au paradis. Le jeune homme représente les prophètes mineurs. Et une assemblée qui continue dans l'ancienne méthode, c'est une église orthodoxe.

59 Vous voyez ? Un pasteur doit savoir qu'une assemblée sans prophète mineur, c'est un quartier sans lampadaire. Et en l'absence du soleil, ce quartier sera plongé dans le noir et sera tourmenté par des bandits de toutes sortes. Mais un homme ou un quartier sous des

lampadaires voit de jour comme de nuit.

60 Regardez les médecins. Quand les médicaments ne guérissent pas un malade, un bon médecin fait recours aux biologistes pour trouver la maladie. C'est ainsi que doit agir le bon pasteur. Mais un médecin qui est en retard sur son temps se mettra à tester tous les médicaments sur vous. Et même, il vous prescrira de vieux médicaments retirés depuis longtemps des pharmacies. Il ne vous traitera pas selon l'interprétation d'un examen de sang, c'est-à-dire en fonction de l'interprétation d'une révélation. C'est le type d'un vieux prêtre orthodoxe qui refuse de progresser dans l'ère des prophètes mineurs.

61 Avant qu'une maladie ou une souffrance de longue date n'apparaisse dans la vie d'un humain, Dieu lui avait plusieurs fois, et de différentes manières, donné des révélations, mais il n'y avait pas pris garde. Les songes et visions sont un passage obligatoire de l'Église pour être purifiée, blanchie et affinée selon Daniel 12 :10 de nos péchés, mais aussi de nos souffrances charnelles.

62 Quand une assemblée ne se confie pas aux prophètes mineurs, elle est une mère poule dont les poussins ne sont pas en sécurité. Et dans une révélation, une mère poule en colère réprimandait un épervier assis, calme sur une branche. L'épervier ne disait rien, mais il avait du sang sur son bec, car il avait déjà mangé le poussin.

63 L'Église est comme une armée. Et les ministères et les charges dans l'Église, ce sont les voitures, motos et vélos. Et les prophètes mineurs sont dans les avions. C'est par les airs que viendront les éperviers qui sont les faux prophètes mineurs. Et l'Église doit avoir des aigles qui sont de vrais prophètes mineurs, pour bloquer les éperviers dans les airs.

64 Désormais, trois chemins sont devant vous. Soit, vous choisissez les prophètes mineurs par le chemin de droite. Soit, vous choisissez Satan en allant tout droit sur la continuité de l'ancien chemin ou vous allez à gauche avec les faux prophètes mineurs.

65 Autrefois, avant le culte, ceux qui avaient les dons spirituels selon 1 Corinthiens 12 se rassemblaient pour prier, et c'étaient leurs révélations qui servaient de fondement à la prédication du jour. C'était la volonté de Dieu depuis le temps des apôtres pour la sanctification collective. Et à cela s'ajoutait la sanctification individuelle par les songes et visions. Satan enleva cela à l'Église, mais le Dieu de la restitution ramène cela à minuit à travers les prophètes mineurs et les songes et visions. Et le même Satan se tiendra ici pour combattre cela.

66 L'Église ne sera jamais purifiée, blanchie et affinée selon Daniel 12 :10, sans les songes et visions. Aucun prêtre, pasteur ou moine sur la terre ne peut toucher tous les péchés dans la vie privée de chacun de ses fidèles, mais les songes le peuvent. C'est par les songes que Dieu te montrera tes péchés que toi-même tu ignores. Et avec les songes, tu ne commettras plus de péchés comme auparavant, car toutes les fois que tu seras sur le chemin d'un péché, un rêve t'avertira et tu t'en repentiras.

67 Bien. Maintenant, parlant des songes et visions, je vais rapporter le rêve prémonitoire de la Sœur Angèle du Togo, à cause de ce que j'avais vu lors de l'interprétation. Elle a vu le rêve en 1998. Je ne prêchais pas encore. Je dis merci à Dieu pour tous ces songes et visions prémonitoires.

68 En 2021, quand j'avais demandé vos rêves qui datent d'avant mon ministère ou avant que vous entendiez parler de moi, je ne savais pas qu'il y aurait cette grande concordance de vos rêves de différents pays avec ma personne, ma vie et ma mission de prophète. Je ne m'attendais pas à cela. C'est plus que des gisements d'or. Il y a des songes et visions que j'ai écoutés, ou lus, dix ou vingt fois.

69 Bien. La Sœur m'a dit : « Frère Philippe, c'était en 1998, j'étais dans le branhamisme avec mon mari. Un jour, je pleurais à cause du branhamisme ne sachant où aller pour trouver Dieu. Mon mari était étonné. Et j'ai eu un songe.

70 Dans le songe, soudain, je fus soulevée et emmenée dans les nuages. Et quelqu'un, comme un homme, ayant une canne, me dit : « Tourne-toi vers l'Ouest ». Je me tournai vers l'Ouest. Et il me dit : « Que vois-tu » Je dis : « Je vois la fin du ciel et de la terre comme un mur ». Il me dit : « Tourne-toi vers l'Est ». Je me tournai vers l'Est. Il me dit : « Que vois-tu » ? Je dis : « Je vois les nuages et la terre et la continuité du monde ».

71 Puis il me dit : « Pose ton pied gauche sur les nuages et ton pied droit sur la terre ». Je fis ainsi. Puis, il me dit : « Lève ta main droite vers le ciel ». Et quand j'eus levé ma main droite vers le ciel, une voix puissante cria. Et quand la voix eut crié, un arc-en-ciel tourbillonna autour de moi comme du feu. Et je fus ramenée sur la terre devant deux vieillards. Et en descendant sur la terre, j'entendais derrière moi la voix qui parlait comme des explosions et des tonnerres.

72 Et je fus devant deux vieillards. L'un des vieillards était Frère Branham. Et l'autre vieillard, c'était un Peul mince et grand de taille, il avait une barbe. Frère Branham vint vers moi et me donna un livre. Et ensuite, l'autre vieillard aussi vint vers moi et me donna un livre plus petit, ayant la couverture d'un passeport.

73 Et Frère Branham me montra un chemin et me dit : « Va sur ce chemin, tiens ces deux livres jusqu'au bout. Tu verras beaucoup d'argent sur le chemin, mais ne les ramasse pas ». Et je m'en allais et le chemin était difficile avec des épines. Et il y avait beaucoup d'argent éparpillé tout au long du chemin. Et je me suis réveillée. Et à la suite de ce songe, j'avais quitté le branhamisme et j'attendais cet autre vieillard qui allait venir avec le petit livre semblable à un passeport ». Vous voyez ? C'est là que son rêve s'est arrêté.

74 Mais pour l'interprétation, j'avais vu son rêve jusqu'à un moment où, dans sa marche, elle avait atteint un lieu où il y avait une foule de personnes. Et le petit livre était devenu un vrai passeport. Et de loin, je voyais que des gens inscrivaient les noms dans les passeports. Et j'ai compris que c'était une ambassade. Puis, j'ai vu que les gens n'arrivaient pas à écrire le nom d'un jeune homme dans son passeport. Et le jeune homme était retourné voir le Peul qui avait donné le passeport à la Sœur Angèle. Le Peul monta de la terre comme dans 1 Samuel 28 :13.

75 Et le Peul téléphona à l'ambassade. Et à l'instant, j'ai vu que le Peul, c'était moi. Et j'ai demandé à l'ambassade pourquoi elle n'a pas écrit le nom du jeune homme dans son passeport. Et il m'a été répondu qu'une lettre du nom du jeune homme ne pouvait pas s'écrire dans le passeport. La lettre ressemblait à "Y" et se lisait Y-Tube. Il me semblait que ceux qui écrivaient les noms dans les passeports étaient des prophètes mineurs. Et c'est là que le rêve de l'interprétation s'est arrêté. Vous voyez souvent les rêves en partie mais un

prophète peut les voir en entier.

76 Et considérant la fin du rêve, ne discutez pas d'argent dans vos groupes sur internet et dans vos rassemblements physiques. Malgré tout ce que j'ai dit, si quelqu'un veut servir Dieu pour de l'argent, donnez-lui l'argent qu'il veut sans discussion, s'il est actif. Sachez que des ramassis sont parmi nous et même dans la sacrificature. Et aussi longtemps qu'un ramassis a un intérêt avec vous, il ne quittera pas le Message. Et quand un ramassis quitte le Message, par ses agissements, vous êtes étonnés de ce qu'un tel homme était si longtemps avec vous. Et aussi, si quelqu'un m'insulte ou dit de mauvaises paroles contre ma personne, ne dites rien. Je ne demande à personne de me défendre.

77 Les attributs du ramassis sont le serpent et le porc. Et c'est un péché d'aller écouter les sifflements d'un serpent ou de manger les vomissures d'un porc qui a quitté le Message. À l'étape actuelle de la sanctification, Dieu ne permet pas que vous écoutiez ce qu'un ramassis dit, même si c'est dans votre groupe.

78 Un ramassis quittait le Message et tout effort pour le ramener avait échoué. Et cela avait troublé un nouveau Frère. Et le nouveau Frère avait vu en rêve que des hommes lavaient un porc dans une rivière. Et le porc hurlait et se débattait. Et l'un des hommes a dit : « Laissons-le». Et ils ont alors laissé le porc qui alla aussitôt se coucher dans la boue. Et le porc était devenu si heureux. Et des branches de palmier furent placées pour fermer l'endroit de la rivière où le porc fut lavé ; afin que personne ne marche à l'endroit de la rivière où le porc fut lavé.

79 Vous voyez ? Une barrière a été placée à l'endroit de la rivière où le porc a été lavé. Et cet endroit, c'est dans un groupe sur internet ou à une rencontre où les Frères cherchaient à ramener un ramassis ou un récidiviste. Tu ne dois pas aller écouter ou lire ou prendre sur internet, ce qu'un ramassis ou un porc, ennemi du Message a dit et venir souiller les Frères et Sœurs en leur racontant cela. Ne fais jamais cela.

80 Vivez bien de sorte qu'à votre mort, vous n'ayez pas derrière vous, sur la terre, des problèmes à régler ou des choses anormales dans votre téléphone ou ordinateur que vous n'avez pas supprimées. Chaque jour, soyez prêts.

81 Aussi, les prédications du Message n'ont pas été des ambiances évangéliques et branhamistes, et donc vos louanges ne doivent pas être des ambiances païennes. Je veux des rythmes calmes et spirituels. Et ne chantez pas ce que vous ne comprenez pas, comme des jeunes Sœurs le faisaient avec les chants en lingala ou les chants du Frère Moisés en langue umbundu qu'elles ne comprennent pas.

82 Aussi, un Frère ou une Sœur peut chanter dans un but d'évangélisation. Les chansons du Frère Moisés sur les radios sont un grand moyen d'évangélisation et ont fait beaucoup de conversions dans le sud de l'Angola. Des populations connaissent le Message à travers les paroles de ses chansons. Aussi, j'ai demandé que la Bible ACF de Almeida soit utilisée pour la langue portugaise.

83 Le Message connaît une grande avancée dans le monde. De février 2021 à septembre 2023, le Congo Kinshasa est passé de 44 à 77 assemblées, le Mozambique est passé de 52 à 101 assemblées et l'Angola est passé de 62 à 85 assemblées. La traduction du Message a atteint 80 langues. Chaque croyant doit lire ou écouter le Message dans la langue qu'il parle

dès qu'il croit. C'est le premier rôle de tout pasteur ou prédicateur. C'est un commandement. C'est la parole directe du prophète en lui qui le sauvera.

84 Bien. Le prophète Ézéchiel a vu l'Église vivante jusqu'au temps dans lequel nous vivons. Il a vu la manifestation des quatre ministères de la parole au temps de la fin et cette armée des prophètes mineurs. Et la gloire de l'Éternel comme une flamme de feu s'entortillait au-dessus de cette armée.

85 Et à un moment, le prophète Ézéchiel avait vu qu'une roue était à l'intérieur d'une roue, c'est-à-dire que les apôtres et les docteurs et les évangélistes et les pasteurs et les prédicateurs étaient à l'intérieur des prophètes mineurs. Toute l'Église vivante était à l'intérieur des prophètes mineurs.

86 Les fils du diable prêchent les livres saints de leurs religions mêlés à leur imagination, tandis que les prophètes prêchent leurs visions. Par exemple, c'est une seule voix, une seule personne qui a crié dans Matthieu 25 :6 : « Voici l'époux, sortez à sa rencontre ». Mais qui sont ces nombreux vendeurs d'huile vers qui l'époux renvoie les vierges folles pour s'acheter de l'huile ?

87 L'identité de ces vendeurs d'huile de Matthieu 25 :9, c'est une révélation qu'aucun humain ne détient jusqu'à présent. Les chrétiens et les théologiens et les docteurs de la Bible ne le savent pas. Ces vendeurs d'huile ne sont ni les vendeurs d'indulgences comme le croient les catholiques, ni le Seigneur Jésus et son Père, comme le croient les protestants, les évangéliques et les branhamistes. Ils ne sont pas non plus des serviteurs de Dieu remplis du Saint-Esprit qui imposeront les mains pour la réception ou remplissage du Saint-Esprit. Et si un prophète ne vient pas révéler un mystère, ce mystère restera à jamais scellé.

88 C'est comme les symboles d'Ézéchiel 1. Que dit Ézéchiel 1 :16 ? « L'aspect et la structure des roues étaient comme l'apparence d'un chrysolithe ; et il y avait une même ressemblance pour les quatre roues, et leur aspect et leur structure étaient comme si une roue eût été au milieu d'une roue. Et quant à leurs jantes, elles étaient hautes et terribles. Et leurs jantes, à toutes les quatre roues, étaient pleines d'yeux tout autour ».

89 Allez fouiller les livres des théologiens et chrétiens de la terre, vous n'aurez pas l'interprétation des mystères d'Ézéchiel 1 parce que Dieu est son propre interprète. Et la parole de Dieu ne vient pas aux papes, aux prêtres, aux pasteurs, aux imams et aux moines, mais à un prophète messager. Ézéchiel 1 se passe sur la terre. Le char d'Ézéchiel 1 est l'Église vivante de Christ marchant sur la terre. Et en avançant, le char tournait sur lui-même. Et le feu qui vient en s'entortillant, c'est le Seigneur Jésus-Christ à travers les sept âges de l'Église. Et l'animal, c'est le prophète messager.

90 Maintenant, que sont ces quatre roues ? Ce sont les quatre ministères de la parole : le prophète mineur, l'apôtre, l'évangéliste et le docteur. Et ces roues ont aussi quatre aspects parce qu'elles ont en elles les quatre ministères de l'animal. Ces roues sont des chérubins. Un prophète mineur est un chérubin. Un apôtre est un chérubin. Un évangéliste est un chérubin. Et un docteur de la parole est un chérubin. Et ce sont les quatre chérubins qui portent l'animal.

91 Et quand Ézéchiel voit ces ministères à la fin des temps, ils sont à l'intérieur du prophète mineur. Mais malgré les prophètes mineurs, chaque ministère continue sa mission. Les

soldats que sont les apôtres et les évangélistes sont toujours à l'œuvre sur le champ de l'évangélisation. L'évangélisation est le moyen le plus sûr et aisé de servir Dieu.

92 Et chaque pays a ses propres stratégies et paroles d'évangélisation. Par exemple, en Europe et en Amérique, tu ne peux pas ignorer les homosexuels et prêcher comme si tu étais en Afrique où tu ne vois pas d'homosexuel. Chaque pays a ses réalités et stratégies. Soit les flyers, soit les débats, soit les conférences, prédications publiques ou autres. Priez Dieu de vous révéler ce qui convient à votre pays.

93 Bien. Une jante, c'est le fer circulaire qui est à l'intérieur d'une roue. Et Ézéchiel 1 dit que les jantes des roues du char étaient pleines d'yeux tout autour. Et les yeux, c'est la connaissance de la parole à travers le Message d'un prophète messager.

94 Si un prophète mineur ou une prophétesse se lève du milieu de l'assemblée et parle, il ne fera pas plus de sept minutes. De même, s'il s'agit de plusieurs personnes qui prophétisent, l'ensemble des manifestations ne dépassera pas dix minutes. Et ces instructions sont les yeux sur les jantes.

95 Par les yeux sur les jantes, tout hindouiste honnête sait qu'un vrai maharishi, avant de quitter la terre, fera entrer tous les yogis de son dharma dans le quatrième et dernier état de conscience, la conscience Turiya ; le maharishi lui-même étant dans le Turiya Titah, dans l'énergie universelle du Brahman. Et après la mort du maharishi, nul autre humain ne peut accéder au Turiya jusqu'à ce qu'une autre réincarnation de Vishnu comme Krishna vienne sur la terre. Qu'est-ce que c'est ? Ce sont les yeux tout autour des jantes.

96 Bien. Maintenant, qui sont ces vendeurs d'huile de Matthieu 25 :9 ? Ce sont les prophètes mineurs. L'huile des dix vierges était venue par le prophète messager, et l'huile en réserve des vierges sages était venue par les prophètes mineurs. C'est là que les vierges folles avaient échoué. Vous voyez ? Les vierges folles mépriseront et rejetteront les prophètes mineurs ; mais ces mêmes prophètes mineurs méprisés par les vierges folles trouveront grâce aux yeux des vierges sages.

97 Les vierges folles auraient voulu des prophètes mineurs éloquents et spéciaux. Or le fait de ne pas savoir parler est un handicap commun aux prophètes. Et c'est Dieu qui les veut ainsi. Moïse bégayait et n'avait pas le parler facile. William Seymour avait le même problème. Et William Branham avait aussi le même problème, c'est pourquoi c'était F.F. Bosworth qui avait parlé pour lui à la confrontation de Houston en 1950. Et c'est dans la faiblesse des prophètes que Dieu se glorifie.

98 Aussi, John Wyclif, le père du protestantisme est mort à la suite de deux AVC. William Branham portait une perruque et faisait des bilans de santé à l'hôpital. Et le prophète Élisée a souffert d'une longue maladie qui a fini par l'emporter. Les hommes de Dieu sont des dieux, mais ils peuvent souffrir et mourir comme des hommes ordinaires.

99 Je le dis afin que si demain quelqu'un se retrouve dans une situation difficile, cela ne vous donne pas des combats de pensées sur son ministère. Quand le Seigneur Jésus criait : « Mon Père ! Mon Père, pourquoi m'as-Tu abandonné », le Seigneur Jésus était toujours le même Dieu Tout-Puissant.

100 Maintenant, si malgré tout, vous méprisez les prophètes mineurs, sachez aussi que

désormais, il y a des barrières sur les routes et les ponts. Et vous ne pouvez pas contourner ces barrières ; vous devez passer à travers elles. Et ces barrières, ce sont les prophètes mineurs, comme l'était le prophète messager dans la vision de la marche de l'Épouse dans Kacou 151 :13. C'est le ministère des prophètes mineurs qui nous introduira dans le défilé des dix vierges de toutes les nations, au même pas vers le Ciel.

101 C'est pourquoi, nos prédications doivent commencer peu à peu à rythmer ensemble comme un orchestre musical. Quand tu prêches sur un sujet, ce doit être Dieu qui a voulu que tu parles de ce sujet. Tu dois être capable de dire à l'assemblée comment tu as reçu le sujet, au cas où l'assemblée te le demande. Après Kacou 155, tu ne dois plus agir comme tu le faisais auparavant.

102 Et pour cela, chacun doit se tenir à sa place. Si un pasteur qui est dans le camp essaie d'interpréter les révélations de ses fidèles, alors qu'il n'a pas un don pour le faire, c'est le péché du roi Ozias dans 2 Chroniques 26. Celui qui donne de fausses interprétations de rêves est un fumeur et vendeur de drogue. Et sa malédiction atteindra toute l'assemblée.

103 Ainsi, si un pasteur, un Frère ou une Sœur se livre à l'interprétation des songes et visions dans votre assemblée, rassurez-vous qu'il a un don pour le faire, de peur que la malédiction ne vienne sur l'assemblée et n'atteigne vos bénédictions et vos études et vos emplois et vos commerces et plantations et autres.

104 Un pasteur qui interprète les rêves de ses fidèles, s'il n'a pas de don pour le faire, alors il est en train de monter au-dessus de sa case qui risque de s'écrouler sur ses fidèles. C'est un acte insolite. C'est un serpent dans un palmier. Il est comme une voiture qui veut rouler au sommet d'un immeuble.

105 Pour les autres ministères et charges, c'est dans le camp, et si un Frère est frappé dans le camp, il peut courir et s'enfuir. Mais s'il monte sur le toit ou sur la muraille ou sur la tour pour vouloir être un prophète mineur et qu'il est frappé, tout le monde le verra, et sa chute sera grande.

106 Et si donc un Frère voulant se faire passer pour prophète est frappé, l'assemblée situera les responsabilités. Ce sera selon que l'assemblée a gardé le silence face à ses agissements, ou que ce Frère avait été rappelé à l'ordre, mais qu'il avait refusé d'écouter. Faire dire à Dieu ce qu'Il n'a pas dit, c'est un blasphème.

107 Bien. Dans la dernière vision sur la montagne, j'avais vu de loin un palais. Il y avait dans le palais, des reines et des servantes et leurs eunuques. Il y avait aussi des princes dans le palais. Et dehors, tout autour du palais, il y avait les serviteurs du roi et leurs chefs. Et un homme ayant une canne sortait du palais et rentrait. Je le regardais, et à l'instant, j'ai vu la marche d'Israël vers Canaan. Et l'un après l'autre, des hommes lumineux comme des anges de Dieu et semblables à Moïse venaient de loin vers le camp d'Israël, et se prosternaient devant Moïse. Et quand ils se prosternaient, Moïse leur tendait son bâton, et ils se relevaient, et touchaient le bout du bâton de Moïse, et s'en retournaient loin d'Israël.

Le Message de Matthieu 25:6 - Texte intégral
KACOU 158:LES DONS SPIRITUELS ET LEURS MANIFESTATIONS

Révélation que le prophète Kacou Philippe a donnée, le 28 octobre 2023

1 Révélation que moi le prophète Kacou Philippe, esclave de Jésus-Christ, j'ai donnée aux Saints, ce 28 octobre 2023 comme ordonnance sur les dons spirituels et leurs manifestations.

2 L'actualité, c'est encore Israël. Le samedi 07 octobre 2023, c'était le jour de Sim'hat Torah, après le Yom Kippour. C'est à partir du Chavouot et du Sim'hat Torah des Juifs que les Arabes ont fabriqué la nuit du destin, la soi-disant descente du Coran après le Ramadan. Le Ramadan étant une imitation du Yom Kippour. Autrefois les Juifs se rassemblaient le jour de Sim'hat Torah pour célébrer la Torah.

3 Mais ce 07 octobre, au lieu de Hakafot, les Juifs venus de tout Israël s'étaient rassemblés près de Gaza pour célébrer une fête de dépravation appelée Rave Party. C'est une fête très impure. C'est un festival de nudité et de sexe, plus impur que les défilés d'homosexuels. Et les Juifs habitants des kibboutz et quartiers d'alentour n'étaient pas sortis avec des pancartes et des banderoles pour s'opposer à cette impureté.

4 Et au matin de ce 07 octobre 2023, un groupe de Palestiniens armés était venu de Gaza et avait tué 260 de ces Juifs impurs et capturé 163 autres. Ces Juifs étaient en pleine danse exotique. C'était un gigantesque tournage de pornographie en plein air. Leurs peaux étaient couvertes de tatouages comme des serpents.

5 Si c'était au temps du Seigneur Jésus, les pharisiens et les sadducéens se seraient levés contre ces Juifs impurs ce 07 octobre 2023 avant l'arrivée des Palestiniens. Mais aujourd'hui, les chrétiens condamnent les Palestiniens qui ont pourtant bien agi ce 07 octobre 2023.

6 Aussi longtemps qu'Israël se fortifiera dans le péché pour souiller la terre du Seigneur Jésus-Christ et des prophètes, Dieu suscitera plus dur, plus fort et plus violent que les Palestiniens et le Hezbollah.

7 Les plus grands ennemis d'Israël, ce sont les chrétiens. Que font les chrétiens devant les défilés d'homosexuels et les nombreuses fêtes impures qui souillent Israël chaque année ? Rien ! Et comme les chrétiens refusent de jouer leur rôle pour amener Israël à prendre conscience de sa condition de péché, Dieu s'est suscité le Hezbollah et les Palestiniens pour accomplir Sa volonté. Kacou 119 à Kacou 124 révèlent déjà le sort futur d'Israël. Et c'est en défendant Israël que Dieu brisera la force des États-Unis d'Amérique.

8 L'autre actualité, c'est la mort de Billy Paul Branham, le fils aîné de William Branham, le jeudi 19 octobre 2023. Et parce que Dieu parle actuellement des songes et visions, sa dernière parole a été : « J'ai eu un songe ». Et dans le songe, Billy Paul était fatigué car les pasteurs branhamistes qui devaient lui faire traverser le fleuve étaient tous occupés à leur commerce. Et ce sont tous les croyants du Message de William Branham qui sont fatigués à cause de leurs pasteurs commerçants, bâtisseurs de cathédrales.

9 William Branham avait vu cela dans le Septième Sceau, à la référence 299. D'un côté, la Lumière parlait à quelqu'un d'autre au-dessus de lui, continuant son Message à minuit. Et de l'autre côté, il voyait les branhamistes tout heureux dans leurs cathédrales.

10 Il y a sur la terre, des personnes qui ont sacrifié leurs âmes. Et ce sont leurs pasteurs, prêtres, moines ou imams qui sont leurs prophètes messagers. Peu importe ce que vous leur direz, ils ne croiront jamais tant que cela ne vient pas de leurs guides méchants.

11 Bien. À travers Kacou 156, nous avons connu que lors des bouche à bouche, la salive du conjoint que vous recevez ne s'éliminera pas dans les selles et les urines. Cette salive deviendra donc des ulcères, des angines de poitrine, des tumeurs et des cancers et d'autres maladies sans fin dans votre corps. Cela peut tarder mais un jour, cela vous atteindra. Ne touchez à aucun produit dans le but de stimuler votre sexualité. Chaque acte contre nature que vous poserez aura une conséquence sur vous.

12 J'ai aussi entendu dire qu'il y a des hommes et des femmes qui portent leur bouche vers les seins de leurs conjoints comme des bébés. C'est insolite. Même les animaux ne font pas cela. Une personne qui fait cela n'est pas un être humain mais c'est un humanoïde. Normalement un sein qui a subi cela est maudit et doit avoir une tumeur ou un cancer pour être coupé. La dépigmentation, les maquillages, les faux cheveux, les produits stimulants sexuels et les habits indécents, ce sont des esprits de sexe. Sachez que tout péché se paie.

13 Et vous tous qui croyez en moi, sachez aussi que faire une chose qui est conforme à la Bible peut être un péché. Rassurez-vous par révélation que vous devez faire ce que vous faites. Même si c'est correct selon la Bible et le Message, vous avez besoin d'une révélation. C'est pourquoi Dieu nous donne les songes. Et les dons spirituels ne viennent pas mettre fin aux songes ou diminuer l'importance des songes.

14 Ignorer un songe, c'est se foutre de Dieu qui te parle. Les songes nous révèlent nos péchés. Et ceux qui ont des pollutions nocturnes sont ceux qui méprisent les songes. Comme l'oubli des rêves, il n'y a pas de pollution nocturne normale ; c'est toujours la conséquence d'un péché. Et si un pasteur ou prédicateur a souvent des pollutions nocturnes, il doit laisser sa charge en joignant cette raison et aller mettre de l'ordre dans sa vie.

15 Et grâce au Message, vous savez que le sens d'une chose dans un songe est selon le

songe. Par exemple : épouser une mauvaise femme, c'est acheter une chaussure qui n'est pas à la taille de ton pied. Alors qu'une chaussure peut symboliser le zèle dans un autre songe. Et Olivia, Élise ou Christine peut symboliser des églises. Et Facebook, YouTube, WhatsApp, l'intelligence artificielle et autres réseaux sociaux peuvent être symbolisés par des hommes ou des femmes païennes prêtes à se livrer à la prostitution avec quiconque le désire.

16 Maintenant, quelqu'un m'a demandé : « À quels moments de la journée doit-on prier » ? Pour ce qui est de la journée, ce doit être le matin, au moment où nous n'avons pas encore parlé avec les gens. Pour ce qui est de la nuit, le sommeil étant aussi une purification, ce doit être à notre premier réveil de la nuit. Si tu te sens lourd au premier réveil, revois ton alimentation. En dehors de ces deux moments, vous pouvez prier selon que vous êtes conduits. Et votre prière ne doit déranger personne.

17 Bien. Le chapitre sur les songes et visions est terminé. Et maintenant, c'est sur les dons spirituels que va se terminer le sujet sur le prophétisme. C'était le dernier but de ma retraite sur la montagne. Les songes gardent leur position malgré les dons spirituels. Si donc vous voyez un songe concernant quelqu'un, vous devez lui dire cela avec ou sans l'interprétation. Celui qui voit un rêve n'est pas forcément celui par qui vient l'interprétation, comme aussi, celui qui parle en langues n'est pas forcément celui qui l'interprète.

18 Aussi, sachez que l'avènement des dons spirituels va avec le baptême du Saint-Esprit. Il n'y a pas de don spirituel sans Saint-Esprit. Le baptême du Saint-Esprit et le don spirituel, c'est aussi l'arc et la flèche. Et j'ai prié afin que le feu du Saint-Esprit puisse consumer tout ce que Satan et les péchés ont déposé en nous.

19 Après le prophétisme et les songes et visions, il était inévitable que je parle des dons spirituels car les prophètes et les prophétesses sont ceux qui ont le monopole des dons spirituels.

20 Bien. En toute circonstance, donnez la priorité aux prophéties. Une prophétie douteuse peut être ignorée. Mais si une prophétie est confirmée, elle doit être appliquée. Si elle n'est pas confirmée, vous pouvez décider de l'appliquer ou de chercher sa confirmation avant de l'appliquer. Même si une prophétie est conforme à la Bible, elle a besoin d'être confirmée par un prophète ou par une autre prophétie. Un parler en langues interprété par une autre personne est une prophétie confirmée. La réception d'une charge dans le Message doit être sur la base d'au moins deux révélations. Et si tu vois une révélation qui t'appelle à une charge, tiens-la secrète et attends les deux révélations avant d'en parler. Et en cela, une assemblée qui rencontre des difficultés est une assemblée charnelle dont le pasteur n'a pas de spiritualité.

21 L'intervalle de temps entre une prophétie et sa prophétie de confirmation ou entre un parler en langues et son interprétation est très court. En général, c'est moins de dix secondes. C'est un peu comme un prédicateur et son interprète. Mais une interprétation peut venir au-delà de dix secondes. Le parler en langues vient avec les prononciations et l'accent de la langue. C'est comme si la langue était votre langue maternelle. De même, l'interprétation des langues garde le rythme et les caractéristiques du parler en langues.

22 Si pendant que quelqu'un parle dans l'assemblée ou à la chaire, ou pendant que

l'assemblée chante un chant calmement, une prophétie ou un parler en langues retentit, l'assemblée doit observer un petit moment de silence. Et désormais après une prédication, à la demande du prédicateur, un silence d'environ dix secondes doit être observé pour les dons du Saint-Esprit.

23 Une prophétie peut donner le droit à un Frère de monter en chaire alors qu'il se juge indigne. Si vous estimez que, pendant que quelqu'un parle, même à la chaire, le prophète peut l'interrompre alors sachez que le Saint-Esprit peut interrompre tout le monde y compris le prophète. Et si pendant la prédication, une prophétie vient du Saint-Esprit, elle ne troublera pas le culte.

24 Si donc quelqu'un commence à parler en langues ou à prophétiser pendant ta prédication, soit tu te tais, soit tu ordonnes à l'esprit de se taire. Si l'esprit ne se tait pas alors c'est toi qui dois te taire.

25 Si une manifestation cherche à troubler le culte, celui qui est à la chaire décidera de ce qu'il faut faire. C'est pour Dieu et pour le Salut que vous venez au culte. Et Dieu est un Dieu d'ordre. Mais si le culte est très dérangé par des manifestations, l'assemblée peut s'arrêter pour chercher à comprendre. Elle peut se tenir debout et prier pour remettre la situation entre les mains du Saint-Esprit et décider de la suite du culte.

26 Il n'y a pas de désordre en Dieu. Je vous ai prêché durant 20 ans, combien de fois ai-je pleuré à la chaire ? Combien de fois vos prédicateurs ont-ils pleuré à la chaire ? Quel est le but des pleurs et des émotions et des désordres ? Le Saint-Esprit n'est pas un esprit de désordre. Et le Saint-Esprit ne peut pas venir sur quelqu'un pour empêcher le bon déroulement d'un culte.

27 Étant venus au Message, plusieurs avaient rejeté les saint-esprits des fausses églises afin de rechercher le vrai Saint-Esprit qui est l'Esprit du Message du Cri de minuit. Mais certains n'avaient pas fait cela. Et donc face aux vrais dons qui viendront, ceux-ci chercheront aussi à faire passer leur faux saint-esprit pour le vrai Saint-Esprit. Ils chercheront à manifester les dons spirituels par leurs faux saint-esprits.

28 Aussi, avant les grandes effusions du Saint-Esprit, il y a toujours des prémices, des personnes qui commencent à recevoir le Saint-Esprit avant les autres. Ainsi, avant les manifestations collectives des vrais dons spirituels dans lesquelles nous sommes en train d'entrer, il y a déjà des personnes qui ont commencé à manifester les dons spirituels ces derniers temps, surtout après Kacou 155.

29 Aussi, plusieurs vidéos de manifestations spirituelles qui me sont parvenues montrent des manifestations comme dans les églises évangéliques. J'avais reçu et regardé la vidéo d'une manifestation spirituelle qui avait troublé et mis fin à un culte. J'étais pensif. Je me disais : « Comment les esprits de divination et les manifestations évangéliques ont pu arriver ici au Cri de minuit devant l'Ange et l'Agneau pour nous troubler » ?

30 Et j'ai eu une vision. De dessus une pyramide, je regardais sur la terre et je vis un bélier très violent qui a frappé et détruit une cabine téléphonique d'un coup de cornes. La pyramide avait beaucoup de degrés, comme 14 marches d'escalier. Et le bélier frappa et dispersa le gérant et les clients. Ils étaient près de la pyramide, au-dessous de la base du premier degré.

31 Et moi, étant descendu vers eux, j'ai vu que le gérant et les clients étaient des Frères et Sœurs vêtus comme les Touaregs du désert. Et d'entre eux, j'entendis la voix du Frère Boga qui me parlait de ce que le bélier avait fait. Et le bélier devint un agneau. Et la vision disparut. Et je fus fortifié à cause de la vision.

32 La manifestation des ministères et des dons est une promesse de Dieu à l'Église selon Malachie 4 au temps de rétablissement de toutes choses. Et nous sommes le peuple qui veut cette promesse. Pour les branhamistes, ramener la foi des enfants à la foi des pères apostoliques selon Malachie 4, cela ne signifie pas la manifestation du Saint-Esprit et des dons spirituels. Pour eux, la foi apostolique, c'est la construction de grands temples comme des cathédrales et des basiliques.

33 Et pourtant, qu'est-ce qui caractérise le temps des apôtres ? Ce sont les ministères et les dons spirituels. Actes 11 :27 dit que des prophètes descendirent de Jérusalem à Antioche et l'un d'eux se nommait Agabus. C'est ce que nous voulons tous et que je supplie Dieu de nous accorder.

34 Et ici, avec la confession publique et la recherche constante de la sanctification, nous sommes déjà debout et disposés sur le fondement de la sainteté. Et c'est pour le baptême du Saint-Esprit en vue d'un réveil qui n'aura pas une fin rapide.

35 Des Frères qui mangeaient trois fois par jour mangent maintenant deux fois par jour. Et plusieurs se gardent des nourritures grasses comme le prophète Daniel et ne mangent presque plus les soirs. Autrefois je pesais jusqu'à 64 Kg mais maintenant je suis très loin, en dessous de 60 Kg. C'est ce qui doit être.

36 Les Juifs dans le désert avaient des préférences de nourriture or Dieu voulait un peuple qui n'a aucune préférence. Puisse le Saint-Esprit nous débarrasser de toutes coutumes et traditions et préférences et orgueil. Ces choses sont des ennemies du Saint-Esprit et des dons spirituels.

37 Partout dans le monde entier, il y aura une manifestation publique de dons spirituels parfaits devant Dieu, loin des émotions et des imitations évangéliques. Des prophètes et de grands dons spirituels sont sur le point d'être manifestés. Les premiers signes de leurs manifestations sont déjà là depuis Kacou 155.

38 Et le soir du 08 octobre 2023 à Katadji, nous étions réunis pour le règlement du problème d'un couple. Les Frères Yanick et Martin étaient présents. Et dès le début, après que la Sœur eut fini de parler, je voulus poser une question à la Sœur avant de donner la parole à son mari. Et aussitôt, en moins de quinze secondes, la Sœur Rosine prophétisa et donna deux paroles de connaissance, révélant le fond et la cause du problème.

39 C'était la première fois que la Sœur Rosine prophétisait. Et donc après la prophétie, elle était troublée et demandait ce qui se passait et pourquoi on la regardait. Elle ne savait pas qu'elle avait prophétisé. Elle avait juste retenu qu'une onction avait commencé à l'envahir et que sa langue commençait à tourner dans sa bouche et elle ne savait plus rien de ce qui s'était passé. Je l'ai calmée et rassurée qu'elle n'avait rien fait de mal.

40 Et dès la prophétie, la Sœur tomba à genoux et commença à pleurer et à demander pardon à son mari et ses pleurs étaient entendus au loin. Elle s'assit et revint aussitôt à

genoux et pleura et demanda pardon. Puis, elle s'assit et tomba à genoux une troisième fois et pleura et demanda encore pardon. Elle fit tout cela en moins d'une minute.

41 Et je me levai et je priai pour le couple et c'était fini sans que son mari parle. Et le comportement de la Sœur qui durait depuis des années changea jusqu'à présent. Pendant que la Sœur Rosine prophétisait, nous avions tous senti l'onction dans le lieu et un silence soudain dans la cour.

42 Je ne cite que cet exemple. Sanctifions-nous. Toute prière a un Amen, toute chose a une fin. Un jour, l'un après l'autre, nous nous reposerons de nos œuvres. Et regardant derrière nous, nous devons être heureux pour ce que nous avons fait sur la terre pour Dieu. Aidez les faibles. Aimons-nous les uns les autres comme Dieu nous aime. Supportons-nous comme Dieu nous supporte.

43 Notre but, c'est de passer tous ensemble des ténèbres à la Lumière de notre temps et nous tenir sur la montagne de Matthieu 25 :6 et chanter le cantique de Kacou Philippe qui est le Message du Cri de minuit.

44 Ô Seigneur Jésus-Christ, l'arbre de l'Église-Épouse en notre temps avait étendu ses branches au-dessus de toutes les nations de la terre et porté beaucoup de fruits. Ses fruits sont maintenant mûrs. Et les fruits mûrs ne restent pas sur l'arbre.

45 Je prie que tous nos jeûnes et prières et supplications soient reçus dans le Ciel devant Toi et que les œuvres soient vues sur la terre par la descente du Saint-Esprit et par la manifestation des dons spirituels sur nous. Qu'il nous soit fait comme cela a été pour les apôtres il y a 2000 ans, et pour la pentecôte à Azusa Street dans cet âge de Laodicée.

46 Que le feu du Saint-Esprit consume tout ce que nos efforts d'homme n'ont pas pu ôter de nos vies. Que l'impossible nous soit maintenant possible. Que le Saint-Esprit et de grands dons de puissance et de révélation soient accordés à tes enfants pour notre perfection et dans le but de faire connaître Ta volonté à toute l'humanité.

47 En vertu du mandat que Tu m'as donné le 24 avril 1993, partout sur la terre, je condamne et je place sous le jugement toute puissance qui cherchera à troubler cette bénédiction qui vient à nous. Je condamne et je place sous le jugement toute personne ou puissance qui voudra tromper ton peuple par une fausse manifestation spirituelle.

48 Tes enfants ont été sans repos pour la recherche de la sainteté. Et maintenant la mère Église est dans les douleurs de l'enfantement. Mais c'est de Toi que vient la force de l'enfantement.

49 Et en cette heure, c'est Ta grâce que je veux pour moi et pour Tes enfants. Que le Saint-Esprit prenne tout le contrôle de nos vies. Que le troisième Pull vienne ! Que le réveil prenne place maintenant, dans chaque nation. Que cette grande pluie qui est la pluie de l'arrière-saison après celle de William Seymour et le pentecôtisme prenne place avec des dons spirituels et des ministères puissants et authentiques comme autrefois avec les Saints qui nous ont précédés. Amen.

50 Le baptême du Saint-Esprit et la manifestation des dons spirituels sont une promesse de Dieu à l'Église. C'est notre héritage. Les branhamistes n'y croient pas et n'en veulent pas. Ils

sont restés dans le désert derrière le Jourdain. Mais Josué, leur frère, mais Kacou, leur frère, avec une nouvelle génération y croient. Et l'Ange du fleuve Ohio qui était avec Moïse était avec Josué. L'Ange lui avait dit dans Josué 1 :5 : « Je serai avec toi comme j'ai été avec Moïse ».

51 Josué avait vu l'Ange de Dieu face à face. Et l'Ange lui avait dit : « Je suis le Chef de l'armée de l'Éternel ». Et ce grand prophète Josué était un soldat de Dieu. Et comme Josué et la nouvelle génération, nous vaincrons les Cananéens. Et comme au temps des apôtres, nous aurons tous les dons spirituels. Nous parlerons en langues, nous prophétiserons, nous ferons des miracles. Nous le croyons entièrement.

52 Il y a neuf dons spirituels. Il y a d'un côté trois dons de puissance et de l'autre côté six dons de révélation. Pour les dons de puissance : il y a le don de foi, le don de guérison et le don d'opérer des miracles. Et pour les dons de révélation, il y a le don de sagesse, le don de prophétie, le don de parler en langues, le don d'interprétation des langues, le don de parole de connaissance et le don de discernement des esprits.

53 Le don de parole de connaissance révèle les vies et les choses cachées. Le don de discernement des esprits permet de savoir si l'esprit qui est en train d'agir est l'Esprit de Dieu ou l'esprit du diable. Il y a aussi les actes prophétiques comme dans Actes 21 :10 à 11. Et un acte prophétique est suivi de paroles comme un parler en langues et son interprétation.

54 Si un don spirituel agit parmi vous, donnez une place à ce don, mettez ce don en avant afin qu'il soit en bénédiction pour tous. Les évangéliques font des miracles, agissant selon Matthieu 24 :24 pour séduire les habitants de la terre. Ils seront sous la juridiction de Matthieu 7 :22 à 23. Vous ne devez pas faire comme eux avec vos dons.

55 Les dons de parler en langues, de prophétie, de guérison et de miracles et les révélations de certains d'entre eux sont si vrais et si parfaits que le Seigneur Jésus avait vu que si cela était possible, cela séduirait les élus. Mais cela ne pouvait pas être possible car Dieu allait envoyer des prophètes selon Matthieu 23 :34 à 35 pour dévoiler leurs séductions et conduire les élus dans la méfiance pour les protéger.

56 Tous les chrétiens catholiques, protestants, évangéliques et branhamistes que vous voyez avec des dons spirituels, ce sont les gens de Baal. Ce sont des Cananéens. Ils ont pour mission d'aveugler les habitants de la terre et de les maintenir dans les ténèbres pour les conduire en enfer. Ils doivent rejoindre Josué pour agir dans le camp d'Israël s'ils veulent être sauvés. Au temps d'un prophète, si tu refuses l'autorité de ce prophète sur toi, Dieu atteindra son but sans toi mais tu iras en enfer.

57 Au temps de Moïse, peu importe la grandeur de votre ministère, vous deviez conduire les gens vers le Message de Moïse, le prophète vivant de votre temps. Au temps de Samuel, il y avait beaucoup de prophètes mais un seul était leur chef, Samuel. C'est lui qui avait un Message et qui était la lumière et le Salut en son temps.

58 Et 1 Samuel 19 :20 dit qu'une troupe de prophètes prophétisaient et Samuel était leur chef. Ce fut ainsi pour le Seigneur Jésus en son temps, pour William Seymour en son temps et pour William Branham en son temps. Et il en est de même aujourd'hui avec le prophète Kacou Philippe.

59 Tous les miracles de Moïse depuis l'Égypte, c'était pour faire entrer tout Israël dans le Message des dix commandements. Si le Seigneur Jésus-Christ guérissait les gens sans un Message comme le font les évangéliques, Il serait un séducteur. William Branham conduisait les gens à son Message. Et l'Ange avait dit à William Branham : « Si tu amènes les gens à croire en toi, même le cancer ne résistera pas à ta prière ». Croire quoi ? À ton Message. William Seymour conduisait les gens à son Message.

60 En chaque génération, il y a un seul prophète avec un Message. Et tout miracle qui ne conduit pas les gens vers le Message de ce prophète est un miracle de séduction. Peu importe la véracité des révélations ou la grandeur des miracles d'un homme, s'il ne conduit pas les gens vers ce Message que vous entendez de moi Kacou Philippe, ce sont des miracles de séduction.

61 Bien. Lors des 30 minutes de prière en assemblée, après le chant de recueillement en introduction, le piano continuera environ cinq à dix minutes en accompagnement et s'arrêtera. Un piano peut aider à la bonne disposition mais peut aussi être un support d'émotion et de désordre.

62 Le piano est utile dans certains cas pour mettre l'assemblée en Esprit. Dans 2 Rois 3, le prophète Élisée en colère demanda qu'on joue de la harpe devant lui. Et pendant que la harpe jouait, l'onction de Dieu descendit sur le prophète Élisée et il se mit à prophétiser.

63 Les dons sont des merveilles de Dieu. Et Paul dit dans 1 Corinthiens 14 :1 de rechercher avec ardeur les dons spirituels. Je suis d'accord mais ne force pas Dieu à t'en donner. Sanctifie-toi et prie pour ceux qui en ont déjà reçu et laisse le reste à Dieu.

64 Maintenant, quand un don agira à travers toi, recherche la maîtrise de ce don afin que le diable ne t'influence pas. Tu dois agir pour protéger le don. Tu ne dois pas te laisser transformer en objet de consultation par des gens assoiffés de révélation.

65 Ton comité d'évangélisation peut recevoir l'argent pour les besoins y compris tes besoins. Mais toi, refuse l'argent, les dons et les honneurs. Refuse les invitations à domicile. Ne transforme pas un don, un ministère ou une assemblée en cabine téléphonique ou en source d'argent.

66 Et un don spirituel ne te permet pas d'écouter la vie et les problèmes des gens ou les problèmes d'assemblées. Ne participe pas à des réunions familiales ou amicales. Ces choses peuvent éteindre le don. Évite-les ! Les songes te diront sans cesse ce que tu dois faire et ce que tu ne dois pas faire.

67 Les songes protègent les dons spirituels et les ministères. Quand le comportement des gens changera envers toi pour vouloir t'élever à cause du don spirituel ou du ministère et te pousser à l'orgueil, refuse cela et reste avec l'humilité.

68 Lors des cultes, un Frère ou une Sœur peut se lever et aller vers telle ou telle personne et se mettre à révéler les pensées des cœurs et des choses cachées dans la vie de ces personnes. Si l'assemblée est grande, il peut demander le micro. Même s'il s'agit d'une Sœur, il faut lui donner le micro sans lui parler. On ne parle pas à quelqu'un qui est dans cette phase d'onction à moins qu'il te parle.

69 Certains prophètes ou prophétesses peuvent être en Esprit et agir si calmement que vous croirez qu'ils sont conscients. Ce sont aussi des signes de ministères de prophète. Et pendant que ces dons seront en train d'opérer, des prophéties peuvent venir annoncer et confirmer leurs ministères de prophète selon Kacou 157 :39.

70 Et dans Actes 13 :2, pendant que les disciples priaient, le Saint-Esprit leur avait dit : « Mettez-moi à part Barnabas et Saul pour l'œuvre à laquelle je les ai appelés ». C'est ainsi que dans cette dimension nouvelle, des prophéties vont désigner des pasteurs et d'autres charges dans les assemblées. C'est en ce temps-là que l'Église et la sacrificature seront dans leurs véritables positions en Christ. Ce sera une grâce car Dieu reste toujours avec ceux qu'Il a Lui-même établis.

71 Et avant d'entrer dans cette dimension, il y a deux commandements de Dieu qu'il convient de rappeler. Premièrement : « Ne touchez pas à mes oints, et ne faites pas de mal à mes prophètes ». Cela concerne tant les prophètes messagers que les prophètes mineurs. Et deuxièmement : « Quiconque aura proféré des paroles injurieuses contre le Saint-Esprit n'aura pas de pardon ; ni dans ce siècle, ni dans le siècle à venir ».

72 Quand quelqu'un entendra un parler en langues si authentique, ou verra des choses secrètes dévoilées, il sera saisi de crainte. Devant des Frères et Sœurs parlant chinois, allemand et d'autres langues qu'ils n'ont jamais apprises ; des illettrés parlant chinois avec un accent chinois ; des humains parlant les langues des anges, les gens glorifieront Dieu. Et d'autres imploreront la grâce de Dieu devant ces merveilles et se convertiront.

73 Et face à la manifestation d'un don, l'assemblée peut se tenir debout et élever la voix et prier pour glorifier Dieu pour ce qu'Il vient de dire ou de faire comme dans 2 Chroniques 20 et s'engager à une plus grande sanctification et de crainte de Dieu. Amen.

74 Donc lors d'une manifestation, un Frère ou une Sœur peut aller vers quelqu'un et lui dire : « Tu as tel problème ou maladie, reçois la guérison. Tu pries pour tel sujet. Tu as fait tel songe, en voici l'interprétation, tu as commis tel péché ». Et des péchés dans lesquels nous vivons par ignorance ou des choses que Dieu nous a dites en songe et que nous n'avions pas comprises, le Saint-Esprit peut nous les révéler à travers les dons spirituels. Parler sous la puissance d'un esprit, c'est prophétiser.

75 Pendant une manifestation spirituelle, l'assemblée doit avoir la tête inclinée ou les yeux fermés car c'est la présence de Dieu. La curiosité de regarder peut être une tentation de Satan. Cela peut vous amener à avoir une mauvaise pensée à l'égard d'une manifestation du Saint-Esprit.

76 En Israël lorsque l'Ange de Dieu apparaissait, c'était une obligation de tomber sur sa face, le visage contre terre pour ne pas le regarder.

77 Les diacres doivent veiller sur les enfants. Et un enfant qui veut forcément regarder les manifestations doit s'asseoir dehors lors d'une manifestation spirituelle. La vidéo d'une manifestation du Saint-Esprit ne doit pas être rendue publique. Et aussi, la vidéo d'une manifestation satanique peut conduire à un transfert d'esprits.

78 Maintenant, comment par un don spirituel, quelqu'un parvient-il à révéler des choses cachées ? On n'explique pas cela sinon on perd le pouvoir et la puissance comme Samson

devant Delila. Celui qui manifeste un don ne doit pas expliquer le don. C'est un secret entre lui et Dieu. La Bible dit qu'il y a diversité de manifestations et diversité d'opérations. Et d'une personne à l'autre, la manière peut être différente.

79 Maintenant, comment mettre un don de puissance en avant ? Après les chants de recueillement, le Frère montera en chaire et parlera selon qu'il est conduit. Le but sera toujours pour que le monde connaisse la parole du Salut en notre temps et soit sauvé. Certaines paroles ne manqueront pas : « Crois-tu que le Seigneur Jésus-Christ est le même hier, aujourd'hui et éternellement ? Crois-tu que je suis un prophète de Dieu ? Crois-tu que Dieu peut me révéler ta vie ? Crois-tu ceci ou cela ? Reçois ta guérison ! Va et ne pèche plus ! ».

80 Et priant par-ci, imposant les mains par-là, prophétisant par-ci, il terminera avec l'appel à la chaire. Et si possible, organisez des évangélisations autour d'un tel don. Va et ne pèche plus, cela signifie par exemple : ne rentre plus dans une église évangélique, ne couche jamais avec une femme que tu n'as pas dotée.

81 Un Frère ayant des dons peut avoir son propre comité d'évangélisation pour organiser et gérer ses campagnes d'évangélisation. Après nos efforts d'homme, c'est peut-être le temps où le Saint-Esprit Lui-même prendra le devant des évangélisations.

82 Le plus important pour nous, ce n'est pas le nombre de personnes guéries mais le nombre de personnes sauvées. Les dons spirituels sont comme les appâts de celui qui va à la pêche. L'hameçon est le Message.

83 Et quel est l'homme qui va à la pêche avec les appâts, la canne et la ligne mais sans l'hameçon ? Et il jette tous les appâts aux poissons et il revient à la maison les mains vides et dit à sa femme et à ses enfants : « Ô les poissons étaient si nombreux à la rivière ! ». N'est-ce pas un fou ?

84 Sachez que pour chaque miracle, chaque guérison ou chaque campagne de guérison, vous rendrez compte à Dieu. Vous dites : « J'ai conduit les gens à croire en la Bible ». Non Satan, ce n'est pas correct ! Moïse n'amenait pas les gens à croire en Noé. Le Seigneur Jésus n'amenait pas les gens à croire en Ésaïe, en Jérémie ou en l'Ancien Testament !

85 Un prophète messager amène les gens à croire en son propre Message ou Évangile. Et les prophètes d'églises, les apôtres, les évangélistes, les pasteurs, les prédicateurs en une génération amènent les gens à croire au Message du prophète vivant de leur génération. Les miracles des soixante-dix disciples de Jésus dans Luc 10 :17, était-ce pour faire connaître la Bible, l'Ancien Testament ou la loi de Moïse que tous connaissaient déjà ou pour faire connaître le Message de Jésus, le prophète vivant de leur temps ?

86 Nous rendrons compte à Dieu de tout don spirituel que Dieu nous a donné. Prendre un don spirituel et aller organiser des veillées de prières ou des campagnes de guérison sans Message, c'est comme prendre la richesse du père et aller gaspiller cela dans des maquis et boîtes de nuit. Et toutes les églises et religions qui ne prêchent pas le Message de Kacou Philippe sont des maquis ou boîtes de nuit.

87 Bien. Le Seigneur Jésus-Christ a dit qu'il n'est pas bon de donner le pain des enfants aux chiens. Mais à une réunion où le Message est au centre, le Saint-Esprit est directement

responsable des actes qu'Il te conduira à poser. Mais en dehors de cela, n'écoute pas une personne qui n'a aucun intérêt pour le Salut. Considère que Dieu t'a donné le don comme un moyen pour conduire ses enfants à Lui.

88 Une maladie peut être placée par Dieu sur quelqu'un pour le conduire au Salut. Mais quelqu'un qui n'a aucun intérêt pour le Salut, c'est peut-être un chien, un malhonnête ou un brigand sexuel que Dieu a enchaîné. Et si tu le délivres, tu peux être responsable devant Dieu des actes qu'il posera après cette guérison. C'est pourquoi tu dois lui poser des questions avant de prier pour lui.

89 Ainsi en est-il de ce que vous devez faire des dons spirituels. Et s'il s'agit d'une prophétesse, lors d'une campagne d'évangélisation, après les chants de recueillement, elle passera et parlera devant tous comme le feraient les prophètes.

90 Vous pouvez aller partout. Et vous êtes libres de dire ce que vous voulez. Je répète qu'un don est un appât pour faire passer un Message. C'est forcément cela. Un don agissant sans Message, c'est une puissance de séduction comme on le voit partout avec les évangéliques.

91 Et dans cette nouvelle dimension, des ramassis et semeurs de troubles ayant la démangeaison de paraître sèmeront la confusion. Mais soyez prudents pour ne pas rejeter le vrai et le faux ensemble. On ne jette pas le bébé et l'eau du bain ensemble. Soyez patients pour laisser Dieu Lui-même arracher l'ivraie.

92 Dieu est souverain. Et nul ne peut obliger Dieu à l'utiliser. Vous ne pouvez pas posséder ce que Dieu ne vous a pas donné. C'est Dieu qui élève qui Il veut et qui abaisse qui Il veut. C'est Lui qui bénit chacun en son temps. Et je mets en garde quiconque essayera d'imiter un don spirituel pour tromper un seul d'entre nous.

93 Face à une manifestation, nous sommes comme un homme à la fois aveugle et sans aucune force. Et c'est l'Ange du 24 avril 1993 qui est notre secours, notre force, nos yeux et notre refuge. Et c'est Lui qui rendra à chacun selon ses œuvres. Chacun recevra le salaire de tout acte qu'il aura posé au nom du Saint-Esprit.

94 Se faire le spirituel à tout prix, se faire passer en toute conscience pour quelqu'un qui est sous l'onction, c'est profaner le sacré. C'est une tentation envers les enfants de Dieu. Peu importe ce que Satan t'a promis, ne joue pas ce rôle pour lui car c'est de la moquerie envers Dieu. C'est un blasphème contre Dieu.

95 Lors d'une manifestation spirituelle, on peut recevoir l'imposition des mains de quelqu'un pour la bénédiction ou pour la malédiction. C'est comme un baptême. Si tu imposes les mains à quelqu'un, il ne repoussera pas ta main car il ne sait pas s'il s'agit de Dieu ou du diable mais si tu as agi par toi-même, Dieu agira pour lui et cela peut te suivre partout. Et même dans les rues, tu chercheras à prophétiser ou à imposer les mains aux païens qui pourraient te frapper. Et tu termineras attaché ou enchaîné à l'hôpital avec les fous.

96 Une imitation ne sera que pour la honte de l'imitateur. Ce qui est vrai et authentique, c'est ce que nous croirons et c'est ce que nous accepterons. Et une réunion comme celle des 30 minutes où le Saint-Esprit parle à travers les dons spirituels, c'est une réunion sur une dalle, au sommet d'un immeuble. Et à cause des poulets et leurs déchets de commentaires,

c'est sur les dalles que se tiendront les réunions de l'Église.

97 À cause des faux dons et des fausses manifestations spirituelles, il y a une grande méfiance comme une incrédulité parmi nous mais les vrais dons spirituels et les vraies manifestations feront disparaître nos doutes et méfiance. La méfiance des élus comme une incrédulité envers toute manifestation spirituelle est correcte. C'est une virginité que seuls les vrais dons vont ôter.

98 Moi qui vous parle, j'en suis la plus grande preuve. Jusqu'au 24 avril 1993, je ne croyais pas en l'existence de Dieu. Je ne croyais en rien. J'étais le plus grand incrédule qui soit. Mais ce 24 avril 1993, quand la vision me vint et que l'Agneau parla en langue devant moi, sa voix entra en moi pour ôter cette incrédulité. Tout en moi changea et je crus en Dieu.

99 C'est là la vraie conversion dont le Seigneur Jésus parlait à Pierre dans Luc 22 :32 disant : « Quand tu seras converti, fortifie tes Frères ». Pourtant Pierre était avec le Seigneur Jésus depuis trois ans et prêchait déjà. La vraie conversion vient avec le Saint-Esprit et les dons spirituels. Et c'est après cela que les foules se convertissent, le Saint-Esprit Lui-même ajoutant à l'Église.

100 Le Saint-Esprit et les dons spirituels viendront sur nous. Et pour un début, il est possible que quelqu'un sous l'onction du vrai Saint-Esprit crie, saute ou roule par terre. Cela ne doit pas nous indigner. Si étant sans les dons, nous n'étions pas des catholiques alors nous ne serons jamais des évangéliques avec les dons. Pour un début, le manque de maîtrise est possible mais avec le temps, cela disparaîtra.

101 Quand vous avez un don spirituel, priez donc pour avoir la maîtrise de soi et la sagesse dans l'utilisation de ce don. Le vrai Saint-Esprit se caractérise par la rapidité à aller droit au but et laisser la personne après la prophétie. Les dons spirituels agissent l'un après l'autre. Pendant que quelqu'un est en train de prophétiser ou de parler en langues, un autre don de prophétie ne doit pas agir.

102 Aussi, deux ou plusieurs parler en langues peuvent venir l'un après l'autre en différentes langues. Et ensuite l'interprétation viendra. Aussi, pendant la prière d'ensemble, quelqu'un peut se mettre à prier ou à chanter en langues. Cela ne doit pas arrêter l'assemblée. C'est comme si la personne priait dans son ethnie. Dans ce cas, il n'y a pas d'interprétation.

103 Concernant le don de parler en langues, c'est forcément le Saint-Esprit Lui-même qui fait tourner la langue dans la bouche de la personne et parle à la place de la personne. Et il y a toujours une onction qui se ressent autour de celui qui parle en langues ou qui prophétise.

104 Tout autre forme de parler en langues est l'œuvre du diable. C'est pareil pour les interprétations de parler en langues et les prophéties. Celui qui parle en langues ou qui prophétise n'agit pas de lui-même. Donc, si une parole sonne dans ton cœur ou dans ton esprit, garde-la comme un songe pour toi. Ne la transforme pas en prophétie. Aucun imitateur ne restera impuni.

105 Sachez que comme le vrai Saint-Esprit, l'esprit du diable peut prophétiser et confirmer sa prophétie mais il est presqu'impossible que Dieu lui permette de faire cela ici au Cri de minuit. Et aussi l'esprit du diable peut parler en langues et interpréter par la même

personne ou par quelqu'un d'autre. Mais l'esprit du diable ne peut pas confirmer ou interpréter un parler en langues venu du vrai Saint-Esprit.

106 Si une prophétie ou un parler en langues vient du diable, l'esprit qui l'a confirmé ou interprété est forcément l'esprit du diable. S'il vient de Dieu alors l'esprit qui l'a interprété ou confirmé est forcément le vrai Saint-Esprit. Et en dehors de l'esprit de divination, beaucoup d'autres esprits comme l'esprit de sexe peuvent prophétiser.

107 Quelqu'un peut te transférer un esprit de mensonge, d'argent, de sexe ou de divination par le baptême, la prédication, la prière ou autres. Et tu peux prophétiser ou donner des révélations aux gens par cet esprit. Tu dois pouvoir voir en songe ce qu'il faut mettre en ordre dans ta vie pour que cet esprit te quitte.

108 Aussi, deux personnes peuvent se tenir côte à côte, et l'une va prophétiser par l'Esprit de Dieu et aussitôt l'autre va aussi prophétiser par l'esprit du diable. Mais l'Esprit de Dieu et l'esprit du diable ne peuvent pas utiliser la même personne durant la même réunion. Le vrai Saint-Esprit ou le faux saint-esprit peut s'approcher, utiliser un don et s'éloigner sans habiter la personne.

109 Quand le Saint-Esprit agira, l'esprit du diable aussi agira. Et étant à la chaire ou ailleurs, dois-tu accepter ou repousser quelqu'un qui veut t'imposer les mains ? La décision est entre tes mains, selon la révélation que tu as reçue. Une manifestation peut être aussi l'effet des prédications alcoolisées ou l'effet du fruit d'un arbre interdit.

110 Et lors d'une manifestation, un diacre ne doit pas s'approcher de quelqu'un qui est à la chaire à moins qu'il soit tombé. Et quand quelqu'un sous l'onction va vers la chaire, le diacre ne doit pas l'en empêcher.

111 Et lors d'une manifestation spirituelle, un diacre peut demander l'aide d'une Sœur face à une Sœur sous l'onction. Et dès qu'une Sœur est sous l'onction, les diacres doivent éloigner son enfant d'auprès d'elle.

112 Les prophéties doivent être notées avec soin. L'assemblée en a besoin pour sa marche. Les songes ne peuvent pas diriger l'Église mais les prophéties le peuvent. Sachez qu'une assemblée froide et monotone sans les dons spirituels, c'est un hôtel, une paroisse ou une mosquée. Et quand Dieu passe à une nouvelle chose, ceux qui refusent de progresser avec Dieu commencent à perdre leurs dents. Et leurs cultes et leurs activités sont des répétitions de la Fatiha ou du rosaire.

113 Souvenez-vous que déjà en 2003, j'ai dit dans Kacou 14 :29 que vos cœurs ne devaient jamais accepter une église morte et formaliste, sans don spirituel. Et le temps de cette parole semble être venu. Et les 30 minutes de prière seront la porte d'entrée des dons spirituels. Une assemblée doit faire le jeûne suivi de la prière de 30 minutes au moins une fois tous les deux ou trois mois.

114 Pendant la prière de 30 minutes, le Saint-Esprit peut agir au-delà des 30 minutes et il faut attendre. Vous ne devez pas dormir mais vous devez prier pour tout ce que Dieu mettra sur votre cœur. Et après une manifestation, la parole peut être donnée à certaines personnes. Par exemple : « Frère, une prophétie a dit ceci te concernant. Qu'en dis-tu » ? Il se tiendra debout devant l'assemblée et répondra.

115 Aussi, quand les dons spirituels agiront, certains ayant la soif de se faire remarquer peuvent en profiter pour faire du bruit et troubler le culte. Le Saint-Esprit ne peut pas agiter une personne sans cesse sans donner de prophétie. Les émotions ne sont pas des dons spirituels.

116 Une manifestation va droit au but et s'arrête. Si les prédications du prophète n'ont pas consisté en des émotions, les manifestations du Saint-Esprit ne peuvent pas être des moments d'émotions et de désordre.

117 La légitimation d'une manifestation spirituelle ne vient pas des cérémonies et agitations qui l'entourent. Après la manifestation, qu'est-ce que l'assemblée doit retenir ? C'est ce qui compte. Donc personne ne doit se servir d'un prétexte d'onction pour déranger un culte ou crier ou pleurer comme à des funérailles.

118 L'émotion n'est pas un don spirituel mais plutôt un frein à notre bénédiction. C'est une autre dimension des semeurs de troubles. Et si au lieu d'édifier, la période de 30 minutes devient un moment de désordre, le dirigeant peut arrêter cela avant les 30 minutes. Et si un mauvais esprit agit comme étant le Saint-Esprit soyez patients, le Saint-Esprit le dévoilera.

119 Si à plusieurs reprises, quelqu'un donne une prophétie du genre : « Confessez-vous ! Confessez-vous ! » et que personne ne se reconnaît dans sa prophétie, c'est une prophétie douteuse. Vous ne pouvez pas répéter à chaque fois : « Confessez-vous ! ». Vous devez pointer les personnes et nommer les péchés ou les problèmes. Ce n'est pas à l'assemblée de rechercher les pécheurs. L'assemblée n'a pas cette compétence ou mission. Le don doit aller plus loin car quelqu'un peut avoir un péché et ne pas le savoir. Les songes lui avaient peut-être révélé son péché mais il n'avait pas compris les songes et le don doit l'aider.

120 L'avènement des dons spirituels ne doit faire de mal à personne. Et si le vrai Saint-Esprit agit dans une assemblée, c'est une grâce de Dieu. Le nombre de fidèles augmentera. Il est écrit que c'est le Saint-Esprit qui ajoutait chaque jour à l'Église ceux qui étaient sauvés.

121 Et un matin, pendant que je priais, j'ai eu une vision. Je priais disant : Ô Dieu, les Saints dans une génération ne vivent pas d'histoire. Et qu'est-ce qu'un prophète mort avant ma naissance va m'apporter ? Qu'est-ce que l'histoire de la chambre haute ou d'Azusa Street va m'apporter alors que Toi le Dieu des réveils, Tu es vivant ?

122 Ô Dieu, nous avons prêché un prophète vivant et maintenant nous voulons prêcher un réveil vivant. Nous voulons le réveil pour notre temps. Nous voulons la chambre haute et Azusa Street pour notre temps.

123 Je priais encore quand j'ai vu en vision les Frères et Sœurs, tantôt comme des terroristes palestiniens, tantôt comme des Juifs en otage entre les mains des terroristes palestiniens. Et la voix de l'Ange semblable à un Peul dont j'ai parlé dans Kacou 151 :6 me dit : « Ces Palestiniens que tu vois sont les faux prophètes et les faux dons spirituels qui ont déjà pris place dans tout Gaza et qui sont cachés sous la terre, dans les tunnels de Gaza. Et tu dois d'abord les vaincre et ramener en Israël les otages qui sont les fils de Dieu ».

124 Et je vis dans la vision que les otages étaient des hommes et des femmes juifs et des soldats juifs. Et les otages étaient dans les uniformes militaires des terroristes palestiniens et avaient des armes de guerre. Et je vis que les otages, hommes et femmes étaient prêts pour

combattre contre les soldats israéliens qui viendront les libérer.

125 Et je me tins debout sur mes pieds. Et je vis à nouveau les otages et les terroristes ensemble, en uniforme militaire et masque, prêts pour le combat. Et je n'arrivais plus à savoir qui est terroriste et qui est otage à cause de leur uniforme et les masques sur leur visage. Et ils se mirent à chanter l'hymne de la Palestine en langue arabe.

126 Et à cet instant, la voix de l'Ange me dit : « Peux-tu combattre contre ceux-ci et les vaincre pour libérer tous les otages et faire disparaître ces terroristes » ? Et j'ai dit : Mon Seigneur, les otages sont vêtus comme les terroristes palestiniens. Et ce combat ne se déroulera ni sur le sol du "Il est écrit" et du "Il est aussi écrit" ni sur la terre, ni dans les airs mais dans les voies souterraines, sous la terre, dans les tunnels et abîmes où Satan et ses anges habitent.

127 Et l'Ange m'a reposé la même question disant : « Peux-tu combattre contre ceux-ci et les vaincre pour libérer tous les otages et faire disparaître ces terroristes » ? Et j'ai répondu disant : Mon Seigneur, si Tu es avec moi, je le peux car quand j'étais chez les branhamistes, j'étais le chef de tous ceux qui avaient les visions et les songes et les dons de prophéties, de parler en langues et de paroles de connaissance. Je peux donc diriger une manifestation de tous les dons spirituels. Et quand j'ai dit cela, je commençais à sentir une force en moi et la vision disparut.

128 Et je compris pourquoi la couleur du treillis de l'Ange de Kacou 151 :6 n'était pas verdâtre mais un mélange de marron et de beige comme la couleur des sols du désert.

Le Message de Matthieu 25:6 - Texte intégral
KACOU 159:LE RÉVEIL DES DIX VIERGES DE MATTHIEU 25

Révélation que le prophète Kacou Philippe a donnée, le 26 novembre 2023

1 Révélation que moi le prophète Kacou Philippe, esclave de Jésus-Christ, j'ai donnée aux Saints, ce 26 novembre 2023 comme préceptes et ordonnances pour le réveil des dix vierges de Matthieu 25.

2 Après les îles Fidji en juin 2023, les baptêmes sont en cours à présent à l'île de la Réunion et l'île Maurice avec les apôtres Harry William et Pascal Vichi. La terre entière a été visitée.

3 Après Kacou 158, une Sœur m'avait écrit disant : « Frère Philippe, je suis heureuse d'avoir cru au Message mais cette nouvelle dimension après Kacou 154 me dépasse totalement. Mais je ne quitterai jamais ce Message car je veux bien vivre. Et aussi, j'aime mes enfants, je veux qu'ils grandissent dans ce Message sous la confession publique ».

4 Et je lui ai dit : « Sœur, crois que tu es une vierge sage. Fortifie-toi et avance. Dans la vision de 1993, j'étais à l'examen de baccalauréat alors que je n'ai pas fait la classe de terminale. Et si j'ai réussi, vous réussirez tous dans cette nouvelle dimension de la révélation ». Elle a dit : « Amen ». Et elle était très heureuse. Et cet encouragement s'adresse à vous tous qui croyez en moi. Le Seigneur Jésus-Christ marche au milieu des sept lampes d'or. Et jusqu'à présent, Il continue d'avancer. Avançons avec Lui.

5 Dans une révélation, je dressais une liste de symboles comme dans Kacou 156 pour permettre aux faibles de comprendre les songes. Et à l'instant, l'Ange a dit : « Ne leur donne pas cela. Ils n'en ont pas besoin ». Et j'ai vu le Frère Zadi Robert qui était branhamiste depuis 1974. Il a couru vers moi et il s'est mis à m'interpréter toute la vision de la moissonneuse batteuse d'Ewald Frank.

6 Et le Frère Zadi a terminé l'interprétation en disant : "Dans sa marche, la moissonneuse batteuse avait décrit la trajectoire du fleuve Danube". Et j'ai compris que je ne devais pas encourager l'interprétation des songes par la méthode standard car cela appartient à l'ancien système.

7 Le Danube est le deuxième fleuve le plus long d'Europe après la Volga. Le Danube prend sa source en Allemagne et traverse plus de dix pays d'Europe et se jette dans la mer Noire. C'est en Afrique noire qu'Ewald Frank a le plus envoyé le Message de William Branham.

8 Même si vous êtes faibles, croyez que vous arriverez au bout. Les pauvres et les faibles et les boiteux de Luc 14 :15 à 27, c'est nous. Marchons tout juste selon la volonté de Dieu. Soyons l'Église qui recherche toujours la sainteté et la volonté de Dieu par la révélation. Et en cas de besoin, s'il n'y a pas d'opposition ou avec l'accord du dirigeant, quelqu'un peut raconter à l'assemblée un songe qu'il a vu.

9 Toutes les fois que tu seras devant une situation, ton premier réflexe doit être : « Que dit le Message face à cela ? N'y a-t-il pas un songe ou une prophétie en rapport avec cela » ? C'est pourquoi après des manifestations spirituelles, un dirigeant lira les prophéties à la chaire et les mettra dans le groupe de l'assemblée y compris les actes prophétiques.

10 Et dans une assemblée dirigée par le Saint-Esprit, la prédication doit être inspirée des songes et visions ou prophéties ou autres signes de Dieu. Et pendant ta prédication, tu peux raconter comment tu as reçu cette prédication, c'est tout cela que Dieu confirmera.

Le Message de Matthieu 25:6 - Texte intégral

11 Et dès maintenant, c'est une assemblée qui a des dons spirituels qui doit mettre ses prédications dans le groupe de son pays. Et à partir du 24 avril 2024, c'est une prophétie ou une prédication confirmée par une prophétie ou contenant une prophétie qui sera mise dans le groupe du pays.

12 C'est par les dons spirituels que Dieu nous rassure de sa présence au milieu de nous. La manifestation des dons spirituels ne s'éteindra pas pour ceux qui la veulent. Mais si une assemblée ne veut pas du Saint-Esprit, le Saint-Esprit ne s'imposera pas à cette assemblée.

13 Une assemblée qui craint Dieu agit par la révélation. Le pasteur peut dire : « Selon des révélations de tel et tel Frères ou Sœurs, nous aurons un moment de jeûne suivi de 30 minutes de prière à telle date. Ce sera pour adresser des prières et supplications à Dieu sur tel et tel sujets ». Et pour cela, il mettra les songes ou visions à la disposition de l'assemblée si l'assemblée le demande.

14 Quand tu verras quelqu'un en songe ou en vision dans une mauvaise condition ou faisant une mauvaise chose, tu ne te laisseras point distraire par tout ce qu'il prétend être. Et quand il essayera de tordre ta compréhension sur la révélation que tu as reçue, tu as l'obligation de lui dire la vérité sans crainte. C'est Dieu que tu dois craindre. Tu ne dois pas terminer la conversation sans lui dire la vérité pour son bien.

15 Sur tous les songes et visions que j'ai reçus ces trois dernières années de différents pays, presque tous venaient de Dieu. Il est quasiment impossible qu'un songe vienne confirmer un songe qui vient du diable. Donc vous pouvez faire pleinement barrage vous-mêmes aux faux prophètes et aux fausses manifestations dans vos pays par vos songes et visions.

16 Si un songe ou autre révélation dit qu'une manifestation est du diable, faites connaître cela à ceux qui tiennent le registre dans votre assemblée. Ils les noteront de côté. Et si au moins trois songes ou visions de personnes différentes disent qu'une manifestation est du diable, un Frère d'entre ceux qui tiennent le registre doit aller à la chaire et donner un rapport à l'assemblée.

17 Il ira à la chaire et dira : « Frères et Sœurs, selon les révélations de tel et tel Frères ou Sœurs, telle prophétie ou manifestation spirituelle qui avait eu lieu à telle date était du diable ». Et personne ne doit s'opposer, ni même celui qui a prophétisé si ce n'est de se repentir. L'esprit qui avait agi se défendra lui-même s'il est Dieu. Le rapport sera écrit dans le registre sans les songes s'ils n'ont pas été rendus publics par prophétie ou selon Kacou 14 :24. Aussi, d'ici le 24 avril 2024, les registres doivent être entre les mains de Frères ou Sœurs qui ont des dons spirituels.

18 Et si quelqu'un agit expressément, en toute conscience se faisant passer pour quelqu'un qui est sous l'onction ou manifeste expressément un don spirituel et vient se confesser, l'assemblée ne peut pas prier pour lui. Ce sera entre lui et Dieu. Quelle que soit l'atmosphère, résiste à l'émotion, maîtrise-toi ! Kacou 158 :94 dit que c'est un acte de moquerie et de blasphème envers Dieu.

19 Selon Kacou 157 :107, quelqu'un peut être un vrai prophète mineur sans Kacou 157 :39. Dans ce cas, il doit se tenir loin des assemblées. Mais s'il reste dans le camp et agit alors c'est un séducteur. Peu importe tes dons spirituels et les révélations que les gens ont sur toi, tu dois attendre dans le calme l'accomplissement de Kacou 157 :39 sur toi.

20 En Angola, un Frère du nom de Da Silva qui se dit être un prophète sans Kacou 157 :39 est si à l'aise qu'il avait donné un jeûne à tout le pays malgré la première phrase de Kacou 157 :44. Un tel jeûne allait conduire le pays dans un baptême de divination. Et alors une Sœur du nom de Esperança Peres avait eu un songe le concernant et lui avait envoyé cela.

21 Et la Sœur avait raconté le songe à l'apôtre Yanick disant : « Nous étions dans un quartier cherchant un chemin. Des Frères étaient là tous bien vêtus. Mais quand le Frère Da Silva commença à parler, voulant nous montrer le chemin, il devint complètement nu, toute sa peau était brûlée jusqu'à la chair. Il n'avait aucun vêtement sur lui, son sexe était recouvert d'un genre de bande ou de pâte médicale. C'était comme s'il s'était évadé d'un hôpital. Et malgré que l'apôtre Hugo s'opposait à lui, il est monté sur une moto et il allait devant nous et des Frères le suivaient alors qu'il était totalement nu. Et je me suis réveillée ».

22 Et quand le Frère Da Silva a écouté le songe de la Sœur Esperança, il a transféré le songe dans le groupe d'Angola. Puis il a tordu la compréhension du songe disant que ce sont les Frères d'Angola qui l'ont brûlé. Et les pasteurs et prédicateurs d'Angola le laissaient faire. Et c'est le même comportement dans beaucoup de pays. C'est pourquoi leurs fidèles peuvent écouter des gens qui se disent prophètes sans Kacou 157 :39.

23 Et après Kacou 158, de très rares prédicateurs comme le Frère Arlindo Yave, pasteur de la Sœur Esperança avaient laissé leur charge de pasteur pour se consacrer et s'attendre à Dieu selon Kacou 158 :70. Plusieurs pasteurs et prédicateurs avaient laissé leurs charges à cause de Kacou 158 :14. Et la multitude des pasteurs et prédicateurs avait gardé leurs charges.

24 Mais j'ai la conviction que Dieu suscitera ceux qu'Il a destinés à chaque rôle et ceux-là ne mépriseront pas les révélations. Quelqu'un qui ne veut pas de révélations pour connaître la nature d'une manifestation dans son assemblée ne doit pas prêcher dans une assemblée.

25 Lorsque j'avais déchargé tous les apôtres en décembre 2022, l'apôtre Sosthène Essono avait arrêté de prêcher. Et quand les songes au Gabon montraient qu'il était le Frère qui marchait dans la volonté de Dieu, les Frères du Gabon avaient sollicité son retour à la prédication. Et il avait accepté. Or s'il marchait par la révélation, il allait refuser comme les apôtres Hugo Zé et Pedro Aleixo. Un homme qui n'enseigne pas son assemblée ou son pays à marcher par la révélation, c'est un homme qui ne marche pas par la révélation.

26 Mais vous tous qui m'écoutez, marchez par la révélation. Nous sommes à la fin des temps. Et la copie sera si proche de l'original, le vrai don et le faux don seront si proches l'un de l'autre qu'il sera impossible de les distinguer sans révélation.

27 Souvenez-vous de la parabole de Kacou 10 que j'ai prêchée en 2003. Et quand j'avais fini de donner la parabole au verset 78 parlant du brigand qui avait reproduit le billet de banque, un Frère avait parlé en langues. Je ne savais pas pourquoi j'avais donné cette parabole et pourquoi le Frère avait parlé en langues.

28 Et dans la parabole, même les policiers n'avaient pas pu faire la différence entre le vrai billet de banque et le faux billet de banque. Et les policiers avaient relâché le brigand pourtant coupable. Et la parabole de Kacou 10 :76 à 78 rejoint directement la parabole de l'ivraie dans Matthieu 13 :24 à 30 et rejoint "La semence de discorde", prêchée par William Branham en 1965. Et le temps est venu où l'ivraie doit être coupée.

Le Message de Matthieu 25:6 - Texte intégral

29 Sans le savoir, j'ai parlé de ce temps dans lequel nous vivons. Plusieurs fois, j'ai parlé d'une expérience surnaturelle que j'avais vécue en 1993. J'étais invisible. Cela montrait déjà le corps dans lequel nous irons au combat de Kacou 158 :124 contre les fausses manifestations spirituelles.

30 Le réveil des dix vierges de Matthieu 25 est là. Et quand un réveil éclate, des ennemis apparaissent. Ils ne veulent pas de révélation. Ils afficheront un semblant de prudence. Les ennemis, ce sont les partisans de la démocratie. Ils ne veulent pas du règne de Dieu. Les ennemis ne comprennent pas les révélations. Mais à un moment, ils se refroidiront. Certains prieront et chercheront à produire des dons spirituels comme des magiciens ou des savants inventeurs. D'autres chercheront à savoir ce qu'ils doivent faire pour recevoir le Saint-Esprit et les dons spirituels.

31 Si une assemblée se propose un jeûne sans révélation, tu es libre de jeûner ou pas, mais tu ne dois pas t'opposer si tu n'as pas de révélation. Et ce que l'assemblée doit faire s'il y a une révélation contre sa décision, c'est soit accepter la révélation, soit rejeter la révélation si elle est douteuse.

32 Une assemblée peut suspendre une décision et chercher à comprendre la révélation ou à juger la révélation en la confrontant avec la Bible, le Message ou des révélations d'au moins deux personnes. La révélation d'un seul prophète mineur est suffisante pour juger une révélation.

33 Les ennemis parleront contre l'Esprit de Dieu et l'esprit du diable ensemble. Ils parleront contre le bouc, le bélier et l'Agneau. Pourtant le bouc doit apparaître premièrement. Le Seigneur Jésus a dit : Laissez-les croître ensemble jusqu'au temps de la moisson. Puis arrachez d'abord l'ivraie.

34 Le bélier avait détruit la cabine téléphonique dans Kacou 158 mais l'esprit du bouc ira plus loin, blessant des gens. Les diacres doivent être vigilants. Augmentez le nombre des diacres selon le besoin. C'est le changement de vie qui fera disparaître le bouc. C'est par vos actes et paroles et prédications que le bouc est apparu et c'est par vos actes et paroles qu'il disparaîtra.

35 Lorsque le bélier agit selon Kacou 158 :29, l'ensemble des actions est autorisé par Dieu contre l'assemblée. C'est comme le Seigneur Jésus-Christ qui frappe et chasse les vendeurs du temple. Et les pilleurs et les boucs et les esprits mauvais en profitent pour piller et semer le désordre. Mais au temps de l'Agneau, le calme et la sainteté et la crainte de Dieu s'installeront.

36 Récemment, un ennemi avait dit : « Le prophète Kacou Philippe donne trop de pouvoir aux prophètes mineurs par rapport aux pasteurs ». D'accord mais un homme doté par une femme a quel pouvoir ? Et quelles places donneras-tu au prophète messager, aux fils des prophètes et à la sacrificature ?

37 J'ai la mission de remettre la sacrificature et les dons spirituels à leur place. Le prophète, la sacrificature et les dons spirituels, c'est le même Dieu parlant au-dessus de vous, au milieu de vous et en vous. Et vous ne pouvez pas accepter ce que Dieu dit étant au-dessus de vous et rejeter ou mépriser ce qu'Il dit étant au milieu de vous ou en vous.

38 Le Saint-Esprit Lui-même établira la sacrificature par prophétie comme dans Actes 13 :2 avec confirmation. Gérez vos dîmes et offrandes comme vous le voulez. Mais jusqu'à la manifestation des dons spirituels dans vos assemblées, ne montez pas en chaire pour prêcher et ne mettez pas de chansons dans vos groupes de langue. Vous avez assez prêché et chanté.

39 Un Frère ne doit occuper une charge de pasteur ou de prédicateur que s'il y a eu devant tous, une prophétie avec confirmation qui l'appelle à cette charge. Et quand le Saint-Esprit le suscitera, ce sera d'abord pour prêcher le réveil et faire entrer son pays dans le réveil. Pour l'instant, c'est le rapport de ce que le Saint-Esprit est en train de faire que vous devez mettre dans vos groupes de pays et de langue.

40 Dans des visions depuis 1993, j'ai vu que beaucoup de précieuses chaires d'églises étaient des comptoirs de boutiques devant Dieu. Et des diacres d'églises étaient des gardiens de banques et de supermarchés. Souvent, les chaires sont des trônes de commandement dans les églises. Et pour que le Saint-Esprit descende à Azusa Street, William Seymour dut remplacer leur chaire par une caisse de chaussures.

41 Et quelqu'un m'a dit : « William Branham a dit que ton ministère sera sous la tente, loin des démonstrations publiques ». J'ai dit : « Oui, je suis sous la tente mais ce n'est pas moi qui fais ou qui dis ce que je veux. J'obéis à l'Ange de Dieu. Et ce que l'Ange me dit de faire, c'est ce que je fais. Et je sais que la glorieuse promesse de Joël 2 :28 est aussi pour mon peuple ».

42 Le jour de la pentecôte, Pierre a dit : « Cette promesse est à vous et à vos enfants en aussi grand nombre que le Seigneur notre Dieu en appellera ». Dieu m'a montré le réveil des dix vierges mais j'ai voulu d'abord poser les bases que vous entendez afin que ce réveil ne s'éteigne pas. Et aujourd'hui le signal est donné. C'est ce que vous devez prêcher maintenant. C'est le troisième stade de ma mission depuis Kacou 155.

43 Avant 2023, la Sœur Rosine n'avait jamais eu de vision ni manifesté un don spirituel. Mais si elle les a manifestés dans cette nouvelle dimension, croyez de tout cœur que vous aussi, vous pouvez les manifester. Ne vous contentez plus des songes seulement. Ne soyez pas des figuiers stériles.

44 Et face aux manifestations spirituelles qui viennent, ne soyez pas troublés. N'ayez pas peur. Je vous préviens que le début du réveil sera difficile et mouvementé. Même des personnes sous l'onction du vrai Saint-Esprit vont crier, pleurer, rouler au sol et même perdre connaissance. Que donc personne ne leur impose les mains pour prier ou pour vouloir chasser un démon d'eux. Et des incrédules et des moqueurs parleront contre les manifestations mais avec le temps, le calme reviendra. Je n'ai parlé que des ennemis de dedans. Je ne parle pas des mauvais journalistes et des enquêteurs païens.

45 Depuis des années, j'ai reçu de vous des manifestations de dons spirituels. Je croyais qu'elles venaient du vrai Saint-Esprit or presque toutes venaient du bouc et du bélier. Ce sont des esprits mauvais essayant d'imiter le vrai Saint-Esprit comme on le voit dans les églises évangéliques. C'est Kacou 159 qui marquera partout la naissance des manifestations authentiques du véritable Saint-Esprit.

46 Et le dimanche 19 novembre 2023, tous ceux qui avaient agi par de faux esprits s'étaient confessés et avaient reçu la prière de leurs assemblées. Ces humbles recevront le véritable

Saint-Esprit et manifesteront des dons authentiques. Les cas difficiles parmi eux seront résolus avec l'aide de ceux qui ont le don d'imposition des mains avec une parole comme : « Au nom du Seigneur Jésus-Christ, reçois le véritable Saint-Esprit ! ».

47 Malgré cela, je sais que le diable ne sera pas loin mais il sera toujours dévoilé. Une onction qui a la particularité de faire agir une assemblée de la même manière, c'est une onction satanique. Mais quelqu'un sous le Saint-Esprit peut glorifier et remercier le Seigneur, c'est correct, ce n'est pas une prophétie. Donc la méfiance ne doit pas nous conduire à rejeter toutes les manifestations spirituelles.

48 Lorsque le Saint-Esprit descend sur toi pour prophétiser, tu ne peux pas Lui résister. Mais quand une force te fatigue et te pousse à parler forcément ou à poser un acte ou à donner des révélations aux gens, retiens-toi ! Cela peut être un démon. Et ce démon peut te rendre fou.

49 C'est le diable qui oblige. Par exemple, quelqu'un qui a un démon de sexe peut avoir une insomnie à cause d'un désir sexuel ou d'une envie de se masturber ou de regarder des photos ou vidéos de sexe. Le diable l'oblige à pécher avant d'avoir le sommeil mais Dieu n'oblige personne à faire Sa volonté.

50 À travers Kacou 158, nous avons connu que toute prédication ou action d'un prédicateur qui ne vient pas d'une révélation de Dieu, est un viol du prédicateur sur l'église. Et ce viol aboutira à la naissance d'un bouc. Dans Kacou 158, ce n'était pas un bouc avec son onction ou parfum évangélique ou branhamiste mais un bélier. Le bélier est une progression de l'agneau comme le bouc est une progression du cabri.

51 Et si en plein culte ou après le culte, quelqu'un t'appelle de côté pour vouloir te donner une révélation qu'il a reçue durant le culte, tu ne l'écouteras pas. C'est un séducteur, tu dois quitter sa présence. C'est devant toute l'assemblée qu'il doit te donner la révélation.

52 Selon Kacou 158 :68, il doit aller seul vers les fidèles durant le culte et leur donner les révélations devant l'assemblée. Mais s'il est à la chaire, il peut appeler les personnes à venir devant la chaire ou à se tenir debout à leur place et il leur parlera devant tous, de façon précise. Et à cet instant, fermer les yeux n'est pas obligatoire pour l'assemblée. Et les personnes à qui il parle doivent attester par moments que les révélations qu'il donne sont exactes. Il doit pouvoir dire par moments : « Si ce que je te dis est la vérité, lève la main ! ».

53 Il y a neuf dons spirituels ou neuf pouvoirs surnaturels sans compter le don d'imposition des mains pour la réception du Saint-Esprit. Le don de paroles de connaissance est aussi appelé don de discernement des pensées. Et c'est uniquement dans ce cas de prophétie ou discernement des pensées sur différentes personnes selon Kacou 158 :68 que celui qui prophétise peut dépasser sept minutes. Si donc quelqu'un dépasse sept minutes en dehors de cela, le dirigeant doit l'interpeller.

54 Il y a le don de foi par la vertu du Saint-Esprit pour opérer des miracles et guérisons de façon continuelle, et il y a la foi occasionnelle pour croire en ce miracle et le recevoir. Paul définit la foi dans Hébreux 11 :1. Il y a aussi le don de sagesse. Nathan prophétise sur le roi David dans 2 Samuel 12 avec le don de sagesse. Le roi David pleure et se repent. Mais dans Marc 6 :17, Jean-Baptiste donne la même prophétie au roi Hérode sans le don de sagesse, le roi Hérode fait couper la tête de Jean-Baptiste.

55 Et tous ces neuf dons spirituels concernent tant les hommes que les femmes y compris les enfants et les vieillards. Les femmes qui prophétisent, la Bible en parle. Et Dieu les conduit comme Il avait conduit Déborah à la tête de l'armée d'Israël. L'évangélisation est une guerre. Les Juifs légalistes étaient dérangés et se demandaient si Déborah n'était pas en menstrues. Tu ne peux pas demander le réveil de Topeka ou le réveil d'Azusa Street sans la Sœur Lucy Farrow qui avait même le don d'imposition des mains.

56 Lucy Farrow, cette esclave noire avait de si grands dons spirituels qu'en pleine ségrégation raciale, le pasteur blanc raciste Charles Fox Parham, leader du réveil de Topeka, l'avait envoyée le représenter à une grande réunion de pasteurs blancs à Houston. Et en 1906, quand William Seymour envoya Lucy Farrow en mission au Libéria, sous la puissance du Saint-Esprit, elle parla en langue krou.

57 Par rapport aux prophéties pendant les prédications, William Branham avait prêché que, l'esprit des prophètes étant soumis au prophète, il ne devait pas y avoir de prophétie pendant qu'un prédicateur est en train de prêcher. Et le pasteur Junior Jackson l'avait quitté à cause de cela. Mais dans la suite, quelquefois, pendant que William Branham prêchait, ses propres fidèles prophétisaient. Nous pouvons vouloir une chose mais c'est ce qui est convenable que le Saint-Esprit fera.

58 Bien. Les ennemis de Dieu, ce sont aussi les gens du : "il est écrit", ceux qui s'en tiennent à ce qui est écrit et qui méprisent les dons spirituels. Ce sont les gens de mathématiques. Les chats nourris de l'église. Des personnes dépassées par le temps. Ce sont les porte-paroles des ancêtres et des génies. Des gens qui doivent faire des libations avant que les routes modernes passent près de leurs villages. Ce sont ceux qui veulent raser les barbes des prophètes.

59 Et si au culte ou en dehors des cultes un ennemi trouble les Frères et Sœurs, le pasteur doit réagir. Et le règlement doit se passer devant toute l'assemblée. Un loup ne peut pas se jeter sur un troupeau et le berger restera là à le regarder. Ne laissez pas des devins et des Frères qui ne connaissent pas la consécration ou qui sont occupés à leur travail troubler le peuple et chasser Dieu hors de vos assemblées.

60 Après le jugement prononcé, nous étions sortis en traversant la mer Rouge avec le baptême de la restitution. Et maintenant c'est le changement de vie avec les dons spirituels. Et alors nous écrirons les actes du Saint-Esprit pour notre temps comme le livre des Actes des apôtres. Et pour atteindre ce but, nous ne devons pas être des spectateurs mais des acteurs.

61 Les dons spirituels, c'est d'abord le droit de tous ceux qui sont déjà à l'œuvre dans le Message sans exception, surtout ceux qui prêchent déjà à cause de l'œuvre missionnaire. Ils doivent aller à tel et tel endroit, voyageant et prêchant selon que le Saint-Esprit les conduira. C'est pourquoi dès à présent, ils doivent quitter la chaire pour se tourner vers la consécration.

62 Et désormais, par les songes et visions et les dons spirituels, une assemblée n'a pas forcément besoin de l'intervention d'un prophète mineur pour rejeter ou appliquer une révélation.

63 Dans 1 Corinthiens 14, Paul demande que deux ou trois personnes jugent les révélations

pour savoir si les révélations viennent de Dieu. Mais en plus du don de discernement des esprits, je demande que chacun de vous prie pour recevoir des révélations sur les manifestations spirituelles au milieu de vous. Et vous pouvez voir à l'avance ce qui se passera dans vos réunions.

64 Prenez très au sérieux chaque révélation que vous voyez. Quelqu'un peut voir un rêve et au réveil, il ne le note pas. Ensuite, il s'endort et au réveil le matin, il oublie le rêve ou des parties du rêve. Et comme Caïn, il dit à Dieu : « Dieu, Tu vois, j'ai oublié le rêve. Donc ce n'est pas ma faute ». Pourtant quand il était à l'école, il prenait des notes et recopiait les leçons.

65 Les songes et les visions sont des vidéos de Dieu. Et savez-vous combien le montage d'une vidéo est difficile ? Et Dieu fait une vidéo et te l'envoie et tu jettes cela à la poubelle ? Et tu iras dans quel paradis avec cela ? Le mépris des songes et des dons spirituels peut conduire à des pollutions nocturnes. Et par le mépris des révélations, des gens attireront la malédiction sur eux.

66 Après Kacou 158, une assemblée avait décidé un jeûne à une date éloignée. Mais le lendemain, sur la base du songe d'un Frère, leur pasteur était venu proposer une autre date plus proche. Mais l'assemblée s'était opposée et avait discuté avec le pasteur durant deux jours avant d'accepter la nouvelle date.

67 Un apôtre suivait la discussion sans rien dire. Pourtant la veille, cet apôtre avait vu en vision qu'une femme rasait la barbe du pasteur. Et donc il devait forcément réagir pour confirmer le songe du Frère et cela aiderait l'assemblée mais il ne l'avait pas fait. Si l'assemblée n'acceptait pas la nouvelle date, le pasteur serait innocent devant Dieu mais l'apôtre prendrait une partie de la malédiction de l'assemblée. Néanmoins l'apôtre reste coupable de rébellion envers Dieu.

68 Et en octobre 2023, pendant la confession publique, une assemblée avait des difficultés pour décider de la sanction d'une Sœur qui trahissait ses engagements à s'abstenir de son mari qui ne l'a pas dotée comme le dit Kacou 149 :67. Et pendant que le pasteur parlait, montrant que l'assemblée pouvait mettre la Sœur dehors contrairement à ce que dit le Message, une Sœur s'est levée, a prophétisé et s'est assise.

69 Et comme des musulmans, l'assemblée s'était tournée pour regarder la Sœur qui avait prophétisé. Selon la prophétie, la Sœur récidiviste ne devait plus se confesser. Mais malgré la prophétie, le pasteur ennemi des dons spirituels a repris la parole pour continuer dans ses raisonnements. Et le dirigeant et l'assemblée n'avaient pas arrêté le pasteur. Pendant la confession publique, le Saint-Esprit n'a-t-Il pas le droit d'intervenir aussi ?

70 Même si une prophétie est douteuse mais qu'elle ne vient pas d'une personne sous sanction ou d'un récidiviste de péché, cherchez à savoir si elle ne vient pas de Dieu. Après cela, vous pouvez vous en prendre au prophétiseur afin qu'il ne vous tente plus. Une assemblée qui se trompe avec une fausse prophétie est mieux qu'une assemblée qui méprise les prophéties.

71 Malgré tout ce que j'ai prêché et malgré l'exemple de Kacou 156 :12 à 13, il y a des Frères et Sœurs qui méprisent les songes et visions. Et ils mépriseront les prophéties pour attirer la malédiction sur eux, sur leurs maisons et sur leurs assemblées. Ils m'obéissent plus que le Saint-Esprit qui est mon Maître et devant qui nous irons tous en jugement.

72 En matière de révélations, celui qui voit les songes et qui ne s'en occupe pas est un illettré spirituel. Celui qui voit les songes et qui les note mais qui ne se dispose pas pour les comprendre est à l'école maternelle. Celui qui cherche à comprendre les songes avec la méthode standard est à l'école primaire ou secondaire. Et celui qui va au-delà de la méthode standard est à l'université. Kacou 156 est un cahier d'école primaire mais pour celui qui est à l'université, Kacou 156 est un paquet de cigarettes.

73 Bien, je vais donner maintenant les dernières ordonnances sur les dons spirituels et m'adresser à ceux qui manifesteront les dons spirituels et terminer avec la naissance du réveil.

74 La première chose dont je veux parler, c'est notre obéissance à la volonté de Dieu comme des sacrifices vivants. Mais aussi, il y a des grâces destinées aux prophètes. Par exemple : Dieu peut dire à un prophète mineur de ne plus se confesser, mais un prophète ne peut pas dire à quelqu'un de ne pas se confesser.

75 Un prophète est un soldat de Christ. Et lorsqu'on va pour être militaire, ce n'est pas par plaisir d'aller en guerre. Mais quand la guerre vient, nous partons comme des sacrifices pour défendre notre patrie. Il en est de même quand il y a un réveil. Il doit y avoir des héros. Et ces héros doivent payer un prix.

76 Moi qui vous parle, j'ai supprimé mes pages, vidéos et groupes sur internet et j'irai plus loin. Et vous devez faire de même ! Ne défilez plus les pages internet sans but précis. Et désormais, n'intervenez pas dans une publication ou discussion des païens, même sur Kacou Philippe.

77 À cause de tes dons spirituels, sois uniquement dans le groupe de ton pays et de ta langue. Supprime ou quitte les pages et groupes internet où les païens parlent. Et quand une confession ou une discussion se passe dans un groupe où tu es, tu n'y parleras pas. Et avant trois jours, la discussion ou la confession doit être supprimée du groupe. Et chaque groupe doit avoir un temps d'autosuppression.

78 Des Frères et Sœurs qui ont des dons spirituels et qui comprennent les révélations dirigeront vos groupes et décideront de plusieurs choses comme les retours au Message. Que votre époux qui décide pour vous soit désormais le Saint-Esprit. Le temps des aveugles conducteurs de camions est passé.

79 Ne soyez pas dans l'ignorance. Aujourd'hui, la sainteté d'une religion ou d'un livre saint ne peut sauver personne. De même, la sainteté du temps de John Wesley ne peut plus produire le réveil méthodiste. Et la sainteté du temps de William Seymour ne peut plus produire le réveil d'Azusa Street. C'est ce que je suis envoyé pour vous faire connaître. Et ce que je ne t'ai pas dit ici, le Saint-Esprit te le révélera.

80 Le prix d'un réveil est selon son temps. Aux uns, une plus grande consécration, et aux autres, le partage de leurs biens selon que le Saint-Esprit les conduira. Et nous n'avons plus de réveil parce que personne ne veut en payer le prix. Et aussi, ce que les chrétiens prêchent est contraire à la Bible ; comment le Christ de Marc 10 :17 à 31 qui avait dit au jeune homme riche de distribuer ses biens aux pauvres peut-Il dire aujourd'hui : « Suis-moi et Je te rendrai riche. » ?

81 Le réveil dont je parle ici n'est pas un réveil de prospérité mais un réveil pour la délivrance et la guérison de l'âme et du corps. Un réveil dont le but est la vie éternelle auprès de Dieu.

82 Quand le Cri de minuit retentit, il y a d'abord un réveil de la Parole. Les vierges se réveillent et s'éveillent. Et ce genre de réveil, le christianisme en a connu avec chaque messager. Mais le réveil dont je parle maintenant, c'est le réveil par la puissance du Saint-Esprit avec la manifestation des dons spirituels, à l'exemple du réveil Morave, du réveil méthodiste, du réveil du pays de Galles et du réveil d'Azusa Street. Et cette promesse selon Joël 2 :28 est pour chaque génération y compris notre génération.

83 Par moments, dans l'histoire, le vrai Dieu s'est rendu visible avec un peuple sanctifié et bien disposé. Et c'est vers cela que nous avançons. Quand les habitants de la terre laisseront des richesses à leurs descendants, quand les églises et religions laisseront de magnifiques temples, synagogues, cathédrales et mosquées en héritage à leur génération, nous aussi, nous devons laisser un réveil en héritage à notre génération.

84 Et nous sommes à la porte de ce réveil. Mais sachez que les hommes et les femmes poupées sexuelles et leurs propriétaires, et les défenseurs du vieux système ne pourront pas entrer dans ce réveil ni aller au paradis. Et leurs jeûnes suivis de 30 minutes de prière ne seront que des carêmes et Ramadan. Et leurs ruptures de jeûne et leurs 24 avril ne seront que des Tabaski ou Aïd-el-Fitr. Et leur "Amen" sont des Allah Akbar.

85 Par rapport à internet, dans la sixième vision de William Branham sur la fin des temps, l'internet était la femme qu'il avait vue s'élever de l'Amérique pour ensuite exercer une influence sur la terre entière.

86 William Branham dit : « Puis, dans la sixième vision, une femme de la plus grande beauté, mais cruelle, s'éleva en Amérique. Elle avait un pouvoir total sur les gens ». Cette femme, c'est l'internet. Je le dis sur la base d'une révélation. C'est une femme aux pouvoirs surnaturels et ayant plusieurs apparences. Et elle a une emprise totale sur les habitants de la terre. Même si un jour une femme est élue présidente des États-Unis d'Amérique, ne croyez pas que ce soit la femme de la sixième vision de William Branham.

87 Quand tu as un don spirituel ou un ministère de prophète, méfie-toi de tous ceux qui rôdent autour de toi à cause du don. Et une église qui cherche Dieu du bout des lèvres et qui vient vers toi, c'est peut-être une prostituée qui veut te doter ou qui veut délimiter ou raser ta barbe. La barbe et la canne sont des symboles d'autorité, de sagesse ou de prophétisme.

88 Dans ta quête de sainteté, tu ne rechercheras pas ce qui est à la mode. Lors des conversations, tu ne feras pas de capture d'écran ou d'enregistrement d'appel pouvant porter atteinte à quelqu'un. Tu éviteras de dire : "Dieu m'a dit". Tu ne dois point être léger, évite de jouer ou de plaisanter, même avec des enfants. Sois pauvre et méprisé devant les hommes afin que tu sois riche devant Dieu. Un réveil ne vient pas pour te défendre, pour te venger ou pour te faire justice face aux moqueurs et ennemis.

89 Si tu dis que l'interprétation des songes par la méthode des dons est trop difficile ou si tu restes avec l'interprétation des songes et visions selon la méthode standard, Dieu peut te retirer le don de prophétie ou autre don qu'Il t'a donné. La méthode standard est juste une initiation à l'interprétation des songes et visions. Il faut vite l'abandonner au profit de la

méthode des dons.

90 Quand tu as un don spirituel, chasse de ton cœur toute fierté. Sans la grâce de Dieu, nous ne sommes rien. Tu peux raccommoder tes habits et les porter à nouveau. Il faut te vêtir modestement. Et une Sœur ne portera pas des chaussures très hautes. Refuse fermement l'argent et les cadeaux quand tu n'es pas dans le besoin.

91 Et toi un Frère ou une Sœur, si tu vois quelqu'un qui a un don spirituel, ne lui donne ni cadeau, ni argent. Mais tu peux lui dire : « Frère ou Sœur, si tu as un besoin, dis-le-moi ». C'est ce qui est la volonté de Dieu.

92 Il ne doit pas y avoir une réunion ou des conseils avec ceux qui ont les dons. C'est dans le groupe du pays qu'il faut mettre tes conseils, idées ou propositions selon la révélation que tu as reçue pour aider ceux qui ont les dons. Et tout Frère qui veut quitter sa charge ou se retirer pour un temps pour une consécration en a le plein droit et doit continuer de recevoir la même assistance qu'il recevait de son assemblée. Les autres sont libres de garder leurs charges mais personne ne doit prêcher jusqu'à la manifestation des dons spirituels.

93 Quand tu as un ministère de prophète ou un don spirituel, tu dois laisser beaucoup de mauvaises habitudes. Par exemple : Saluer tous ceux qu'on dépasse, sans raison ; saluer les gens alors qu'on ne vient pas d'un voyage ou qu'on habite la même cour, c'est une habitude païenne. Et un prophète ne salue pas les gens par formalité. En allant vers Marie, l'ange Gabriel ne saluait pas tous ceux qu'il dépassait.

94 Le fait de parler beaucoup avec des faux Frères et surtout les païens, même par téléphone, peut troubler vos révélations. C'est pourquoi dans 2 Rois 5, le prophète Élisée ne parle pas lui-même avec Naaman. Un prophète ou un don spirituel a des conduites que les païens appelleront secte ou fanatisme.

95 Et autour d'un prophète mineur ou d'un Frère qui a de grands dons, ce doit être des personnes spirituelles ou consacrées qui ont des révélations et qui comprennent leurs révélations. Un prophète mineur n'a pas de disciples. Évite que les gens se mettent à genoux devant toi. Et même la nourriture des prophètes doit être la plus basse qui soit. L'excès de table est un péché. Et être obèse, c'est comme être en menstrues. Manger trois repas complets en une journée, c'est un excès de table si tu ne fais pas un travail qui nécessite beaucoup d'efforts physiques. Un repas complet est toute nourriture composée d'au moins deux éléments.

96 Et les sandwichs, les hamburgers, les plats délicieux et les boissons sucrées et les sodas, tu n'en consommeras pas pendant ta consécration. Supprime les grignotages entre les repas. Et tu prieras nuit et jour.

97 Tu n'appelleras pas ton conjoint : "chérie" mais "Frère" ou "Sœur". Tu n'auras pas de relation sexuelle durant ta consécration. Et lors d'un voyage ou d'un séjour de moins d'un mois, nul ne doit connaître son conjoint dans un hôtel ou dans le lieu où ils seront hébergés.

98 Et pour le mariage, tu ne dois pas convoiter une Sœur qui a des dons spirituels. Un Frère ne doit pas chercher à s'acheter une prophétesse pour l'éteindre. Et si tu épouses une prophétesse, sache que Dieu ne peut pas l'utiliser le matin et toi tu coucheras avec elle le soir. Si tu le fais, son don se refroidira certes mais toi aussi tu ne mourras pas avec des

cheveux blancs.

99 Bien. Les évangélisations peuvent continuer mais je souhaite que maintenant, la priorité des dépenses soit pour ceux qui se consacrent dans le jeûne et la prière. Et surtout, le minimum des besoins personnels d'un Frère ou d'une Sœur qui manifeste un don spirituel doit être assuré afin qu'il se consacre davantage.

100 Et quand tu as un don de prophétie, ne pense pas que tu dois prophétiser à chaque réunion. Ne te mets pas de pression. Tu peux avoir de grands dons spirituels mais ne fais rien qui puisse salir ta réputation et la réputation du Message.

101 Quand tu as un don spirituel, ce n'est pas à toi de pousser Dieu à t'utiliser. Reste dans les limites du Message et marche selon les révélations que Dieu te donnera. Le Message du prophète de la génération est le fondement et la constitution divine des vivants de la génération. Et c'est ce Message qui délimite le champ d'action des ministères et des dons spirituels en la génération. Les doctrines du Message sont les clôtures. Et un ministère d'Éphésiens 4 :11 ou un don spirituel ne doit pas traverser la clôture du Message.

102 Bien. Une assemblée peut se donner les 30 minutes de prière, soit une fois tous les mois, soit semaine après semaine selon qu'elle le veut. Et si jusqu'à trois fois, une assemblée jeûne et fait les 30 minutes de prière et qu'il n'y a aucun don spirituel, elle doit tenir une réunion pour rechercher les causes.

103 Et après la quatrième ou cinquième fois sans manifestation d'un don spirituel, elle peut faire appel à de l'aide extérieure. Lors des 30 minutes de prière, le sommeil et la lourdeur sont des signes de péchés. Vous devez rester éveillés et prier.

104 Quand les dons agissent dans une assemblée, un culte peut être transformé en un service de manifestation de dons spirituels. Et en toute circonstance, quand les prédicateurs ou dirigeants se jugent indignes de monter en chaire, un Frère qui est un modèle dans le Message et qui se juge digne peut monter en chaire pour accomplir la tâche. Et cela peut aller jusqu'à la prédication selon 1 Corinthiens 14 :26.

105 Il peut arriver qu'à un culte, après la confession publique et la louange, au lieu de la prédication d'un prédicateur, on passe directement à l'écoute ou à la lecture avec ou sans commentaires d'une prédication du prophète. La lecture ou l'écoute de la prédication peut être totale ou partielle.

106 Et après l'écoute ou la lecture avec ou sans commentaires de la prédication, l'assemblée passera à des chants d'adoration ou de recueillement qu'on ne peut ni danser ni accompagner avec des battements de mains. Ensuite, si possible, elle passera aux 30 minutes de prière, même si elle n'a pas jeûné. Le dirigeant dira : « Frères et Sœurs, nous passons aux 30 minutes de prière. Nous sommes devant Dieu. Chacun peut prier selon qu'il est conduit ».

107 Et l'assemblée commence à prier. Le piano accompagne 5 à 10 minutes et s'arrête. Le dirigeant doit être un Frère qui n'a jamais été prédicateur ou qui a un don spirituel.

108 Et au lendemain du culte, c'est le rapport de ce que le Saint-Esprit a fait qu'il faut mettre dans le groupe du pays sans la vidéo. Toute vidéo ou audio contenant une manifestation

doit être tenue secrète. Et elle doit être supprimée après qu'elle a été envoyée au prophète. Et il en est de même pour les manifestations en dehors des cultes.

109 En évangélisation, il faut choisir la prédication selon l'auditoire. Mais il est mieux que le choix de la prédication vienne par une révélation. Et celui qui doit prêcher peut choisir de faire son entrée dans la salle au moment de prendre la parole.

110 Il faut exhorter l'auditoire à connaître le Message et à Le lire ou à L'écouter jour et nuit. Et c'est la disposition de l'auditoire qui invitera le Saint-Esprit à cette réunion. Il peut même y avoir des prophéties et des guérisons avant la fin de la lecture ou l'écoute de la prédication du prophète.

111 Ce réveil concerne tous les habitants de la terre. Et donc vous pouvez aller prêcher dans n'importe quelle église qui vous invite si au moins le pasteur et d'autres responsables de cette église ont déjà cru au Message et reçu le baptême au nom du Seigneur Jésus-Christ pour la restitution.

112 Allez prêcher partout, et que ceux qui ont le don d'imposition des mains le fassent selon qu'ils sont conduits, pour la guérison ou pour la réception du Saint-Esprit. Beaucoup parleront en langues mais le parler en langues n'est pas le seul signe de la réception du Saint-Esprit. Chacun des dons spirituels est un signe de la réception du Saint-Esprit au niveau de l'esprit ou au niveau de l'âme de celui qui manifeste le don.

113 Maintenant, quand vous priez, ne criez pas des ordres à Dieu comme les évangéliques et les branhamistes, avec des voix fortes disant : « Ô Dieu, fais ceci ! Fais cela ! ». Dieu n'est ni notre serviteur ni notre camarade. Et Il n'a aucune obligation envers nous. Rejetez cette culture satanique. Souvenez-vous de comment je m'adresse à Lui dans Kacou 150 :90 à 92.

114 La position générale pour prier, c'est de se mettre à genoux si notre santé nous le permet. Mais il est possible de s'asseoir, de se coucher ou de se tenir debout pour prier. Seulement, si en public vous n'aimez pas vous mettre à genoux pour prier mais qu'étant seul vous vous mettez facilement à genoux pour prier alors c'est un comportement satanique.

115 Depuis Kacou 155, c'était une nouvelle dimension et tout pasteur devait déjà préparer son assemblée à cela. Il y a des maladies et des infirmités qui attendent ce réveil. Et alors les païens et les journalistes, scribes de Dieu répandront les merveilles qu'ils verront ou entendront, et les conversions se feront sans effort. Et quand ils en parleront, un Frère ou une Sœur ne doit pas intervenir dans leurs commentaires ou discussions.

116 Ce sont là les préceptes et ordonnances pour le réveil des dix vierges de Matthieu 25. Allons avec cela. L'Ange qui m'a envoyé et qui a donné cette Parole La confirmera pour tous ceux qui La recevront d'un cœur sincère. De même qu'Israël, le peuple autrefois méprisé et esclave en Égypte est devenu la référence des nations, de même nous serons la référence pour le Salut en notre génération.

117 Et quand ce réveil commencera, le nombre de cultes augmentera et les assemblées se rempliront sans effort. Les gens brûleront leurs fétiches et leurs livres sataniques, des ennemis se réconcilieront et se donneront des accolades. Et il y aura des réunions à tel ou tel endroit, parfois les matins et les après-midis. Vous aurez envie d'aller au culte. Un culte du

matin pourra aller jusqu'à la nuit. Et un culte du soir pourra aller jusqu'au matin. Ce sera le véritable temps des voyages missionnaires y compris mes voyages. Ce sera les instants historiques et glorieux de notre vie sur la terre. Je l'ai prophétisé et vos yeux le verront.

118 Croyez-vous cela ? Si vous le croyez, inclinons nos têtes devant Sa présence. C'est Lui le Dieu Tout-Puissant qui nous a créés. C'est Lui l'Agneau de Dieu qui nous a rachetés sur la croix de Golgotha. C'est de Lui que viennent la force et la puissance. Il est l'Unique. Il est le Tout-Puissant. Il est Celui qui appelle à l'existence ce qui n'existe pas et qui rend possible ce qui n'est pas possible. Vous qui m'écoutez, depuis les lieux lointains où vous êtes, sachez que l'Ange de Dieu, la Colonne de Feu se tient là où vous êtes à cause de cette Parole.

119 Ô Seigneur Jésus-Christ ! Nos cœurs ont soif du Saint-Esprit mais nous n'en sommes pas dignes car il n'y a pas de justice en nous. Mais Seigneur, souviens-Toi que c'est pour nous que Tu as versé Ton sang à Golgotha. C'est sur cela que reposent notre foi et notre espérance. C'est à cela que je Te supplie de regarder pour nous accorder le baptême du Saint-Esprit. Et alors nos cœurs et nos vies seront transformés.

120 Ô Seigneur Jésus-Christ ! Que le Saint-Esprit descende sur nous. Que le vent du Saint-Esprit souffle à nouveau sur les nations. Et que je vive, avec ma génération, ce qui est écrit dans la Bible et dans l'histoire de l'Église. Amen ! Observons un silence de 10 secondes pendant que le piano joue ...

Le Message de Matthieu 25:6 - Texte intégral
KACOU 160:NOTRE DISPOSITION POUR LE RÉVEIL

Révélation que le prophète Kacou Philippe a donnée, le 24 décembre 2023

1 Révélation que moi le prophète Kacou Philippe, esclave de Jésus-Christ, j'ai donnée aux Saints, ce 24 décembre 2023 comme ordonnances pour une bonne disposition spirituelle.

2 D'abord, pour ce qui est des moments de prières personnelles, au début de la prière, vous pouvez chanter un chant de recueillement, puis vous priez, puis d'autres chants par moments pendant la prière. Chacun doit avoir une vie de prière. Les couples peuvent prier ensemble s'ils le désirent.

3 Il n'y a pas un temps de prière obligatoire. Si vous n'avez aucune inspiration, ne forcez pas. Seules les prières inspirées montent à Dieu. Une prière inspirée est sans effort et vous n'avez pas envie de l'arrêter. C'est comme un jeûne inspiré de Dieu. Et sous l'inspiration, il peut arriver que quelqu'un continue de prier même si l'assemblée arrête de prier ou de chanter.

4 Ensuite, pour ce qui est des chants, il est bien que les chants d'ensemble se terminent par des chants de recueillement ou d'adoration. Et au culte, la seconde partie de la louange, après le chant individuel de la Sœur peut être constituée de chants de recueillement. Mais les deux parties peuvent être constituées de chants de recueillement ou d'adoration.

5 Et pour cause de sainteté, c'est un droit divin pour une personne mariée de s'abstenir de sexe. Et quiconque dit à un conjoint en quête de sainteté de céder aux désirs sexuels de l'autre conjoint, c'est un démon. Choisissez la sainteté. Et si à cause de cela votre conjoint vous trompe, ne dites rien et ne vous vengez pas.

6 Par rapport à la consécration, après un jeûne de 40 jours, tu peux continuer de prendre un repas par jour comme lorsque tu jeûnais et manger le reste de la journée de façon modérée. La nourriture durant la consécration et la rupture de jeûne doit être simple comme la nourriture d'un pauvre.

7 Et à table, tu ne dois pas dire : « Servez-moi un peu de tout ! ». Le reste de la journée, selon que tu veux, tu peux boire de l'eau ou manger des fruits ou un aliment léger sans te rassasier. C'est comme si tu étais en jeûne. Et tu peux rester dans cette disposition aussi longtemps que tu voudras. Même au travail ou à l'école, vous pouvez vivre la consécration si vous le voulez.

8 La consécration est la vie des prophètes mais cela ne signifie pas qu'ils sont tout le temps en jeûne.

9 Selon Kacou 159 :104, un pasteur avait dit à un Frère d'aller diriger la confession publique. Le Frère est allé diriger. Mais étant à la chaire, le Frère avait commencé à dire des paroles hors de sens comme s'il devenait fou. Puis il s'est écroulé derrière la chaire. Et pris de peur, personne ne voulait aller à la chaire et l'assemblée a arrêté le culte. La volonté de diriger ou d'aller à la chaire doit venir de la personne elle-même.

10 Aussi, faute de bon dirigeant, le diable en profite pour faire durer la confession publique et fatiguer le peuple. Certaines personnes demandent la parole jusqu'à trois fois pour compléter leurs confessions. Ce n'est pas bien. On confesse ce qu'on a déjà sur le cœur en venant au culte et non ce que les autres confessent. Le temps selon Kacou 71 :37 doit être

respecté. Et il est interdit que pour une assemblée de 25 membres, le culte soit retardé pour faute de dirigeant. Et si cela se répète en moins de sept mois, le pasteur doit déposer sa charge.

11 Bien. Considérons Daniel 8. Je parlerai du bélier et du bouc. Le prophète Daniel, près du fleuve Ulaï, avait vu deux animaux. D'abord un bélier devant le fleuve, heurtant vers les quatre coins de la terre. Et personne ne pouvait tenir devant le bélier. C'est l'empire du protestantisme venant de l'Europe par les églises luthériennes, baptistes, méthodistes et autres.

12 Ensuite, un bouc vint du couchant, c'est-à-dire des États-Unis d'Amérique. Le bouc, c'est l'empire des églises évangéliques. Et le bouc frappa le bélier et les quatre cornes du bouc s'étendirent vers les quatre coins de la terre. Et il fut dit à Daniel que cette vision était pour le temps de la fin. Et qu'un peuple viendra mettre fin au règne de ce bouc et purifier le lieu saint.

13 Pour l'instant, le bouc empêche les cultes dans plusieurs pays mais, soyez rassurés, rien ne nous arrêtera. Nous franchirons cette étape. Maintenez les 30 minutes de prière aussi longtemps que vous le pouvez. Les fausses manifestations que vous voyez passeront et la vraie chose viendra avec l'Agneau. Nous devons juste conformer nos vies à la Parole par la révélation.

14 Ces esprits de divination que nous rejetons ici, c'est ce que les évangéliques recherchent parce qu'ils ne marchent pas par la révélation. Et toutes leurs manifestations spirituelles sont des théâtres de Satan. Tous les évangéliques que vous voyez sont possédés de toutes sortes de démons. Ils ont des pollutions nocturnes. Et quand ils se réveillent avec les pollutions, ils racontent des mensonges ridicules disant qu'ils ont été attaqués par la sirène des eaux. La sirène des eaux n'existe pas.

15 Que se passa-t-il dans Daniel 8 ? La terre attendait un agneau. Et voici, un animal venait et au lieu de l'agneau, c'était un bélier. L'Éternel n'était pas dans le bélier. Puis un autre animal venait et voici, c'était un bouc. L'Éternel n'était pas dans le bouc. Après cela vint l'agneau dans Daniel 10 :4 à 11 près du fleuve Hiddékel. C'est ce qui se passa avec le prophète Élie dans 1 Rois 19. Et à chaque fois, ces vents d'onction emportent des gens. Mais nous ne pouvons pas être emportés car c'est l'Agneau que nous attendons.

16 Et le dimanche 03 décembre 2023, j'avais reçu plusieurs vidéos de manifestations du bouc et du bélier dans le Message. Dans l'assemblée de Guaxupé au Brésil, une Sœur blanche était agitée et avait prophétisé, surtout à l'endroit du pasteur.

17 Une Sœur à l'assemblée de Matendé au Congo-Brazzaville avait manifesté le don de paroles de connaissance à plusieurs reprises selon Kacou 158 :74. Et il lui arrivait de dire à l'assemblée : « Si quelqu'un trouve que j'ai dit une chose qui n'est pas exacte, qu'il lève la main ! ». Mais personne ne levait la main.

18 Et à l'assemblée de Chikweo au Malawi, les 30 minutes de prière étaient calmes durant des minutes. Puis une Sœur du nom de Dayina Wisikesi qui était à genoux en prière et qui n'a jamais manifesté de don spirituel dans sa vie s'est levée et a commencé à donner des prophéties et des paroles de connaissance sur des Frères et Sœurs avec des visions à l'appui.

Le Message de Matthieu 25:6 - Texte intégral

19 Elle a dit à un Frère : « Toi, tu as commis un péché de sexe mais tu as peur de le confesser à cause des sanctions ». À un pasteur venu se confesser pour ensuite aller diriger son assemblée, elle a dit : « Toi, tu es un pasteur, tu aides une veuve avec de mauvaises intentions. Repens-toi ! ». À l'instant, le pasteur avoue et demande pardon. Elle dit à un Frère : « Toi, tu es marié et tu as commis adultère. Confesse-toi et repens-toi !».

20 Elle dit à un autre Frère : « Toi, tu vis dans la masturbation ! ». Le Frère surpris hésite et dit : « C'est vrai ». Elle dit à une Sœur assise au fond de la salle : « Toi, tu as commis adultère ». La Sœur dit : « Non, ce n'est pas vrai ! ». La Sœur Dayina commence à lui donner les détails. Elle reconnaît et dit : « C'est vrai, mais c'était l'année passée ». Elle dit à un autre Frère : « Toi, tu fais des affaires. Tu fais ceci et cela envers tes clients, ce n'est pas bien. Et tu n'as pas remboursé l'argent de tel client ». Le Frère dit : « C'est vrai. ».

21 Elle se dirige vers une autre Sœur et lui dit : « Toi, tu es une femme envieuse ! Tu donnes de mauvais conseils à tes enfants. Repens-toi ! ». La Sœur dit : « D'accord, j'ai compris ». Puis elle dit : « Tel Frère absent qui s'assoit ici cache un péché d'adultère. ». Le Frère contacté après le culte reconnait. Elle se tourne vers tel et tel et prophétise. Et à la fin, quand l'onction la quitte, elle dit : « Demandez au Frère Philippe si l'esprit qui m'utilise est vraiment le Saint-Esprit. Je veux être sauvée. ».

22 Chacun des neuf dons spirituels a une diversité d'opérations. Par exemple celui qui doit prophétiser peut entendre des paroles audibles et les répéter ou bien le Saint-Esprit prend le contrôle de sa bouche et parle. Et là, il peut s'entendre parler et retenir ce qu'il dit ou ne pas s'entendre.

23 La Sœur Dayina est du nombre de ceux à qui j'ai demandé de ne plus manifester leurs dons spirituels pour l'instant. Ils doivent être dans la consécration et chercher à comprendre leurs songes et visions.

24 C'est à présent un temps de consécration et de méditation pour comprendre les songes et visions sur ce qu'ils doivent faire. Par exemple, lors du réveil, ils ne doivent pas créer un genre de camp de prière où les gens doivent venir habiter pour attendre la guérison et ensuite retourner à leurs églises, à leurs religions ou à leurs mauvaises vies. Ce que vous ne m'avez jamais vu faire, ne le faites pas.

25 Aussi, parmi les révélations de la Sœur Dayina, elle avait dit à un Frère : « Toi, tu es marié et tu as commis adultère mais tu as peur de le confesser. ». Et durant le culte jusqu'à la maison, le Frère ne disait rien mais c'est sa femme qui était agitée contre lui.

26 Il est interdit à toute personne de s'en prendre à sa femme ou à son mari dévoilé par un don spirituel. Il ne doit pas y avoir de disputes à cause d'une action du Saint-Esprit. Ta douleur, nous la partageons tous. Et si ta colère ne passe pas, cela signifie que tu aurais voulu que ton conjoint meure avec son péché caché et parte en enfer. Je le dis pour toute autre forme de péché dévoilé par un don spirituel.

27 Aussi, lorsqu'une prophétie dévoile ton péché ou ta mauvaise vie, tu dois te confesser au culte prochain. Mais si tu avais discuté ou nié jusqu'à la fin du culte où il y a eu la manifestation, tu peux le confesser à un autre culte mais l'assemblée n'est pas capable de prier pour toi.

28 Ce même dimanche 03 décembre 2023 au Congo-Kinshasa, une Sœur qui refusait de reconnaître que l'esprit qui l'utilisait était le diable avait fait tomber la chaire et elle était montée dessus pour prophétiser. Parmi ses prophéties, elle avait dit que Kacou 9 devait être supprimé du Message.

29 Et toujours sous l'onction, en plein culte, elle avait frappé un Frère qui avait traité son saint-esprit de démon. Il n'y avait pas de diacre. S'il n'y a pas de diacre ou assez de diacres dans une assemblée, le pasteur doit jouer le rôle de diacre en cas de besoin.

30 Si quelqu'un sous l'onction est traité de démon, s'il se fâche ou devient agressif alors son saint-esprit est un démon. Aussi, je sais que plusieurs parmi vous ne connaissent pas du tout les manifestations spirituelles. C'est un nouveau monde pour vous mais agissez avec discernement. Quand un esprit semble ne pas être le véritable Saint-Esprit, ne lui obéissez pas. Par exemple, s'il entonne un chant, ne chantez pas.

31 Sachez que tous les religieux que vous voyez sont dans les prisons du bouc. Malheureusement, ils prennent les actions du bouc pour des actions du véritable Saint-Esprit. Pour eux, tout ce qui se manifeste dans une église vient de Dieu. C'est ainsi qu'ils ont pris le réveil de Toronto et les mouvements de vomissements et de rires saints et d'autres choses sataniques pour des réveils venant de Dieu.

32 C'est pourquoi, n'allez pas plus vite que l'Ange. Dans l'histoire de l'Église, il y a eu beaucoup de réveils sans Message. Et beaucoup de grands hommes religieux, sans révélation, avaient été emportés par ces faux réveils. Mais vous, restez dans la ligne ! Ne dites pas : « L'esprit qui agit sur un tel est le Saint-Esprit ! Toutes ses révélations sont vraies ! Pourquoi le prophète dit que c'est le diable ?». Sachez qu'un téléphone produit le même effet entre les mains de son propriétaire et entre les mains du voleur.

33 Si vous me devancez, vous serez comme Evan Roberts agissant dans le réveil du Pays de Galles et vous aurez beaucoup de monde avec vous mais votre fin sera l'enfer. Lorsque Evan Roberts s'obstina et sortit de la ligne, Satan commença à lui donner des révélations qui le confortaient et le rassuraient dans son égarement jusqu'à le perdre. Sachez que les songes et visions de la volonté parfaite et les songes et visions dans l'égarement n'ont pas la même source d'inspiration.

34 Dans un réveil, le fait de remplir l'église, de changer de vie et de marcher selon la volonté de Dieu sont trois choses différentes. Les gens se limitent aux deux premières mais si j'avance lentement, au rythme de la révélation, c'est à cause de cela. Les conditions d'un réveil authentique et durable doivent être réunies avec notre maturité et ensuite, le Saint-Esprit descendra.

35 Je vous demande de prier beaucoup pour ceux qui ont des dons spirituels. Je ne parle pas de ceux qui prennent leur divination pour le véritable Saint-Esprit ou qui cherchent à s'imposer à tout prix. Le type de véhicule qui symbolise un ministère dont l'intérêt est ton bien-être ou le bien-être de ton foyer, c'est la trottinette. Une trottinette ne peut prendre que son conducteur.

36 Les humbles, craignant Dieu, c'est pour eux que je dis de prier parce que nous voulons un réveil pur et durable. Et dans l'histoire de l'Église, il y a des réveils qui ont duré trois ans, d'autres réveils ont duré six ans. Et celui d'Azusa Street avait duré trois ans. Nous voulons

des réveils successifs jusqu'à la venue du Seigneur. Et le réveil et les dons spirituels concernent aussi tous nos enfants, même les élèves.

37 Et notre prière actuelle ne doit pas être : « Seigneur donne-nous des dons spirituels ». Non ! Notre prière doit être plutôt : « Seigneur, donne-nous le discernement et la maturité pour un réveil durable ».

38 Avant que Dieu descende sur le mont Sinaï, Israël était mature et capable d'avancer sans Moïse. Dans Exode 19, Moïse leur avait dit : « Maintenant approchez-vous de la montagne ! ». Et ils avaient répondu à Moïse disant : « Non, hier tu nous avais dit de ne pas nous approcher de la montagne ». Et aujourd'hui, cela équivaut à dire : « Non, cette nuit, nous avons eu des songes selon lesquels nous ne devons pas nous approcher de la montagne ».

39 Et pour éprouver les Frères, le 07 décembre 2023, avec mon accord, le Frère Yanick avait demandé que tous ceux qui avaient fait 40 jours de jeûne en 2023, mettent leurs témoignages de jeûne dans leurs groupes de langue. Et après avoir mis leurs témoignages dans les groupes, j'avais demandé à plusieurs d'entre eux de m'envoyer les songes qu'ils avaient eu la veille. Et tous leurs songes montraient qu'ils ne devaient pas mettre leurs témoignages dans les groupes.

40 Par exemple, un apôtre m'a dit : « La veille des témoignages dans le groupe, j'avais rêvé qu'un Frère m'accusait d'être la cause de ses pollutions nocturnes par mes prédications. Et le tableau changea, et voici, je me trouvais avec une jeune fille au balcon d'un immeuble face à un stade de football. La nuit était sur le point de tomber. Et je m'apprêtais à pratiquer des attouchements sexuels sur elle devant les personnes qui étaient dans le stade et autour du stade et je me suis réveillé ».

41 Comme interprétation, le stade, c'est le groupe de langue. La fille au balcon de l'immeuble, c'est l'Église en jeûne. Les joueurs sont ceux qui commentent et les spectateurs sont ceux qui lisent les commentaires. Les attouchements, c'est l'action de commenter. Et ces conseils, orientations et commentaires dans les groupes et dans les assemblées apportent les ténèbres et les pollutions nocturnes comme le faisaient leurs prédications sans révélation. Et le bouc et le bélier agiront dans le Message à cause de cela.

42 Et sa femme qui avait aussi écrit son témoignage dans le groupe m'a dit : « Frère Philippe, que Dieu me pardonne pour ce que je vais dire. J'ai eu un songe, une scène rapide comme un attouchement entre l'apôtre et moi ». Et un autre apôtre m'a raconté le même songe. Il était aussi dans un stade. Vous voyez ? Une autre Sœur a dit : « Frère Philippe, je suis déjà mariée mais la veille des témoignages, j'ai rêvé qu'il y avait une grande foule et je signais le registre d'un nouveau mariage avec un autre Frère et je me suis réveillée ».

43 Mais plusieurs n'avaient pas commenté. Parmi eux, un Frère a dit : « Frère Philippe, j'avais écrit mon témoignage mais au moment de le mettre dans le groupe, je m'étais senti empêché ». Ceci peut être l'action du Saint-Esprit à l'endroit de ceux qui n'ont pas eu de songe. Et certains, mieux disposés, ont obéi à cet empêchement tandis que d'autres n'ont pas obéi.

44 Et un Frère qui n'avait pas commenté m'a dit : « Frère Philippe, la veille des témoignages, j'avais rêvé que nous étions en rang pour faire don de nos sangs pour aider des personnes

en difficulté. La nuit était sur le point de tomber. Et j'ai vu que le don de sang était illégal et j'ai quitté le rang et je me suis réveillé. C'est pourquoi je n'avais pas commenté ».

45 Vous voyez ? C'est ainsi que vous agissez. Dans des assemblées, plusieurs ont des songes qui montrent que telle ou telle manifestation vient de Dieu ou du diable mais ils ignorent ces songes et se disent que c'est le prophète seul qui doit dire si la manifestation vient de Dieu ou du diable. C'est une pensée satanique que vous devez abandonner.

46 Sachez que lors d'un réveil, en un seul dimanche, il peut y avoir 20 manifestations dans une assemblée. Et si le pays compte 50 assemblées, cela fera 1000 manifestations. Et donc pour dix pays, cela fera 10.000 manifestations. Comment un seul homme jugera-t-il 10.000 manifestations en un seul jour ? Dès aujourd'hui, cherchez à comprendre le langage des songes et visions.

47 Soyons conscients que si Dieu nous a donné des yeux pour notre corps, Dieu nous a aussi donné les songes et visions pour notre âme. Nous avons besoin de révélation dans tous les domaines de la vie. Le Seigneur Jésus disait : « En vérité, en vérité, je vous dis : Le Fils ne peut rien faire de lui-même, à moins qu'il voie faire le Père, premièrement ».

48 Et la révélation étant progressive, si le Seigneur Jésus-Christ et ses disciples étaient sur la terre aujourd'hui, non pas Lui Seul mais chaque disciple devait agir selon qu'il voit faire le Père premièrement. Et c'est à cela que Dieu nous appelle aujourd'hui. Lorsqu'il y aura un problème au milieu de vous, tout responsable qui vous aime priera et vous donnera l'orientation à suivre selon la révélation qu'il a reçue de Dieu.

49 Ce responsable peut aussi écrire dans votre groupe disant : « Frères et Sœurs, voici un problème. Prions et demain, nous reviendrons pour dire l'orientation que Dieu nous donnera ». Et le lendemain, deux à sept personnes parleront dans le groupe selon leurs révélations et le peuple sera éclairé. Celui qui parlera mais qui aura une mauvaise position se confessera. Et s'il le répète en moins de trois mois, il ne doit plus intervenir dans des cas semblables pendant douze mois. Dans toute discussion, quiconque dérange ou persiste sans révélation doit recevoir une sanction dehors.

50 Un responsable qui se met à demander à des Frères dans d'autres pays ce que vous devez faire, c'est un imam. Mettez-le de côté. De même, s'il vient vous tenter en posant un problème important dans votre groupe afin que celui qui le désire intervienne sans révélation, selon l'ancien système ; mettez-le de côté. Dès l'instant où votre responsable parle de vote ou d'émoticônes ou n'a pas la maîtrise des révélations, mettez-le de côté. Il doit aller apprendre et revenir plus tard.

51 Même les nouveaux convertis comprennent leurs songes. Il y a un nouveau Frère de l'île de la Réunion qui cherchait des vidéos d'un apôtre sur internet. Et il a eu un songe dans lequel cet apôtre lui prêchait en personne et dans le songe, il a dit à l'apôtre : « Non, je veux rester uniquement avec le Message et la Bible ». Et au réveil, il a compris qu'il ne devait écouter que le Message Seul.

52 Si un nouveau Frère qui a reçu le baptême il y a moins d'un mois a compris son rêve, toi un prédicateur, tu n'as pas d'excuse devant Dieu. C'est uniquement par la révélation que nous pouvons être dans la volonté de Dieu. Et cela concerne tant notre vie spirituelle que notre vie naturelle.

53 Au moment où l'internet a inondé la terre, la révélation doit montrer sa supériorité face à l'internet dans chaque domaine de la vie. Moi qui vous parle, sur mes quatre frères aînés, enfants de ma mère, il ne reste qu'un seul à cause de l'hypertension. Mais pourquoi à plus de 50 ans je ne suis pas sous traitement et que je ne serai pas sous traitement de l'hypertension ou d'une autre maladie ? C'est à cause de la révélation.

54 Et quand la révélation me dit : « Mange le mil et tels aliments et fruits mais ne mange pas trop d'ananas, de bananes mûres et de papayes», je suis étonné. Cela n'existe nulle part sur internet. Que ce soit l'hypertension, le cancer, la prostate, le diabète ou tout autre maladie qui résiste à la médecine, j'aurai le même témoignage. La révélation est la solution infaillible aux problèmes de l'humanité.

55 Par le baptême d'eau et la confession publique, Dieu nous a fait grâce de songes venant de Lui. Et avec notre recherche de la sainteté dans cette dimension de la révélation, notre Saint-Esprit ainsi que nos dons spirituels viendront de Lui. La nature du Saint-Esprit est selon ce qu'un homme croit.

56 Et par les songes, même les vierges folles et les ramassis savent que les imams dans leurs songes, ce sont leurs pasteurs et prédicateurs qui refusent d'entrer avec eux dans la dimension de la révélation. Et donc tous ceux parmi nous qui ne sont pas dans la dimension de la révélation sont des musulmans ou des catholiques. Leur prophète Branham ou Mahomet est mort depuis Kacou 154 quand il était monté sur la montagne.

57 L'ancien système est comme l'Ancien Testament ou le judaïsme. Et la dimension de la révélation dans laquelle nous sommes est comme le Nouveau Testament ou le christianisme. Et à l'étape actuelle de la révélation, les votes, les émoticônes ou les tirages au sort sont les ablutions des musulmans wahhabites ou salafistes. Si vous n'avez pas de révélation, ne dites rien et ne mettez pas d'émoticônes.

58 Et un Frère ou une Sœur qui a plus de sept mois au Message et qui demande quelle décision il doit prendre face à telle chose ou face à une décision de l'hôpital, ce n'est pas normal. Pourquoi un Frère ou une Sœur te demandera-t-il ce que lui-même peut demander directement à Dieu ? À l'étape actuelle, pour la prise d'une grande décision, tu dois prier pour savoir la décision à prendre.

59 Et celui qui oriente quelqu'un sans révélation ou qui recherche la révélation à la place d'un Frère ou d'une Sœur commet un péché. Quand des Frères et Sœurs viennent vers toi pour consulter Dieu, tu peux devenir un médium. Et sache que tous ceux qui viennent te consulter déposent leurs chaussures qui sont leurs zèles de la révélation à tes pieds. Et tu rendras compte à Dieu pour cela.

60 Désormais, avant d'exercer une charge dans une assemblée, il te faut un badge. Le badge ici, c'est le symbole du mandat que le Saint-Esprit donne à quelqu'un par une prophétie avec confirmation pour exercer une charge. Et quand tu as une charge dans l'assemblée, prie et analyse tes révélations en rapport avec cette charge.

61 Avant que vous arrêtiez de prêcher selon Kacou 159, Dieu présentait les assemblées du Message comme des hôtels délabrés. Et chaque assemblée était tantôt une jeune prostituée, tantôt une chambre d'hôtel dans laquelle une jeune prostituée recevait ses clients. Et c'est elle qui payait ses clients qui la souillaient.

62 Et après Kacou 159, Dieu a présenté les vierges folles et les ramassis comme cette même jeune prostituée se plaignant de ce que malgré ses efforts pour se rendre séduisante, aucun client ne veut se prostituer avec elle par les prédications sans révélation.

63 Comment connaîtriez-vous ces choses sans la révélation ? Est-il possible qu'on suive Dieu sans révélation ? Si tu ignores les songes et visions, comment sauras-tu que l'assemblée que tu fréquentes n'est pas un hôtel ou un mauvais lieu ? Comment connaîtras-tu tes défauts pour les corriger ? Comment sauras-tu qu'une personne obèse ou musclée symbolise une personne qui marche sans révélation et que ton père symbolise le prophète ? Comment sauras-tu que l'état de tes cheveux exprime ce qui est dans ton cerveau ?

64 Dieu a doté l'homme des songes et visions, à sa propre image et ressemblance. Dieu a créé l'homme avec les songes et visions afin que l'homme puisse voir le monde spirituel en permanence, le jour et la nuit. Dieu a mis la capacité de voir les visions en plein jour sur tout homme quand Il créait l'homme. Mais c'est le péché en Éden qui a placé les songes au-dessus des visions.

65 Et par moments dans l'histoire de l'humanité, c'est par cette capacité des songes et visions que les prophètes conduisaient leur peuple à Dieu. La Bible et la Torah témoignent de cela. Et par honnêteté, tout dirigeant religieux devait rendre les hommes conscients de l'importance des songes et visions. Mais au contraire, ils en ont privé l'homme comme autrefois le catholicisme avait privé l'humanité de la Bible.

66 Quand j'avais vu certaines de vos manifestations, elles étaient si merveilleuses que j'avais eu des combats de pensée pensant que ces manifestations venaient de Dieu. Et qu'est-ce que j'ai fait ? J'ai prié et c'est par la révélation que j'avais connu que les dons étaient authentiques mais les esprits qui étaient derrière étaient le diable. C'est pourquoi, peu à peu, mettez-vous au pas de la révélation.

67 Tu dis : « Ô je n'ai pas encore trouvé l'interprétation d'un songe que j'ai vu et je vois d'autres songes ». D'accord mais lorsque tu étais à l'école, tu copiais des leçons. Et tu ne finissais pas de les étudier et tu en copiais encore. Sois tranquille ! Au fur et à mesure que tu corrigeras les défauts pour lesquels tu vois les songes, les songes disparaîtront.

68 Aussi, dans peu de temps, le Saint-Esprit pourrait interpréter littéralement des songes et visions par prophétie devant vous. Ces dons agissent déjà parmi nous et une Sœur du Gabon en est un grand exemple.

69 Concernant les blocs-notes ou registres des révélations, il s'agit d'un espace créé dans une application dans ton téléphone. Et soit, tu es seul dans cet espace si c'est ton registre personnel, soit tu es avec les autres qui tiennent le registre s'il s'agit du registre de l'assemblée.

70 Des pasteurs et des prédicateurs peuvent y être. Et un Frère ou une Sœur qui le désire doit pouvoir le consulter durant un à trois jours. Le registre d'une assemblée ou le rapport dans un groupe ne doit contenir que des textes écrits.

71 Bien. En 2022, dans un songe, une Sœur avait vu dans le ciel un homme assis sur un bélier et le bélier fonçait sur la terre. Et quatre lignes d'écriture dans une langue inconnue défilaient. Et la première ligne se terminait par 2021. La deuxième ligne se terminait par

2022. La troisième ligne se terminait par 2023. Et la quatrième ligne se terminait par 2024.

72 Et selon l'instruction que j'ai reçue de l'Ange le 02 décembre 2023, la descente du Saint-Esprit et la manifestation des dons spirituels ne seront pas avant la fin de cette année 2023 et le début de l'année 2024.

73 Néanmoins, continuez les 30 minutes de prière. Et partout où le bélier ou le bouc agit, les assemblées doivent tenir des réunions dans la paix pour rechercher les causes et trouver les solutions jusqu'à ce que le calme soit dans vos assemblées. Quand la Sœur Amina agit par le bélier dans la province de l'Ituri au Congo-Kinshasa, la cause ne vient pas forcément d'elle. La cause peut venir du pasteur ou de l'assemblée.

74 Et en prévention, ces réunions peuvent aussi se tenir là où le bélier ou le bouc n'agit pas. C'est important. Lors des réunions, un tel prendra la parole et parlera pour dire la cause ou la solution selon la révélation qu'il a reçue en rapport avec les manifestations du bélier ou du bouc ailleurs dans le Message.

75 Le bélier ou le bouc peut agir si les chants de recueillement ou d'adoration se déroulent dans l'atmosphère d'une adoration évangélique ou païenne ; c'est une invitation que vous adressez au bouc. Si vous gardez des prédications de la sacrificature qui ne sont pas inspirées du Saint-Esprit dans vos téléphones, alors vous invitez le bélier ou le bouc à agir dans le Message.

76 Le bélier ou le bouc peut agir si ton amour pour ton conjoint ou pour tes enfants est au-dessus de ton amour pour Dieu. Et ce que tu donnes à ta fille qui ne croit pas au Message, tu ne dois pas le refuser à une jeune Sœur pauvre qui croit et vit sincèrement le Message comme toi.

77 Le bélier ou le bouc peut agir si un Frère ou une Sœur a un sentiment de mépris ou de supériorité envers d'autres personnes ou envers une assemblée, une famille, un peuple ou un autre pays.

78 Un pasteur ou un prédicateur qui a un salaire est un gérant de cabine téléphonique qui invite le bélier ou le bouc à agir dans le Message. Laisse l'argent avec l'administrateur et demande selon tes besoins.

79 Les dîmes et offrandes sont l'argent de Dieu. Et les administrateurs doivent gérer cet argent avec droiture, par la révélation afin que le bélier se tienne loin de vous. L'argent de Dieu doit être pour l'œuvre de Dieu et ne doit pas servir à financer des choses charnelles.

80 En 2002, j'étais marié et j'avais des arriérés de loyers à payer. Je n'avais pas de nourriture et je n'avais pas de croyant. Mais malgré cela, j'avais décidé de donner tout mon temps à Dieu. Je n'avais pas partagé mon temps entre Dieu et César ou entre Dieu et un travail personnel. Donc tous vos prétextes ne pourront pas tenir devant Dieu au jugement dernier. Dieu n'est pas responsable du grand nombre de nos enfants, et Dieu ne nous a pas imposé de mode de vie élevé.

81 Si donc le Saint-Esprit vous choisit à présent, donnez-vous tout à Lui. Si quelqu'un n'est pas consacré à l'œuvre de Dieu, il peut arriver que par prophétie, il soit un prédicateur mais il ne doit pas tendre la main aux administrateurs. Si tu es un contractuel payé par Dieu, tu

iras dans quel paradis ? N'invite pas le bouc et le bélier dans le Message !

82 Un Frère ou une Sœur qui a les moyens financiers ou matériels et qui ne soutient pas l'œuvre de Dieu, c'est un égoïste ou un ravisseur de biens communs malgré le fait que ce qu'il possède est son bien personnel. Il peut ainsi inviter le bouc et le bélier dans le Message.

83 Mais aussi, si le rêve de quelqu'un te dit de faire un don à Dieu, c'est ton droit de prier aussi pour voir un rêve en confirmation de son rêve avant d'agir. Car en voulant faire la volonté de Dieu sans révélation, tu peux placer tes biens entre les mains de voleurs en manteaux de brebis.

84 Tout serviteur de Dieu doit éviter de servir Dieu pour un salaire. Un esclave n'a pas de salaire et un fils ne sert pas son père pour un salaire. Pour les besoins à Katadji, en fonction de ce qui est déjà là, les Sœurs évaluent ce qui manque ou ce qu'il faut. Et c'est ce qu'elles reçoivent en nature et en argent. Tantôt plus, tantôt moins. Les administrateurs doivent ramener à la Parole tout sacrificateur impie.

85 Les administrateurs doivent agir avec discernement et révélation. Et ce que la révélation leur dit, c'est ce qu'ils doivent faire afin que le bélier et le bouc n'agissent pas. Et ceci est valable pour toute charge dans le Message afin que les assemblées ne soient pas des églises-cabines pour attirer le bouc et le bélier.

86 Une église-cabine est aussi un lieu où des malhonnêtes vont pour s'endetter ou pour abuser de la générosité du gérant ou de certains clients. Si vos pasteurs gèrent vos assemblées comme leurs entreprises ou cabines téléphoniques, le bouc et le bélier ne s'éloigneront jamais de vous.

87 Maintenant, que devez-vous faire si vous avez trop d'argent dans vos caisses ? Priez et Dieu vous orientera. Il y a de vaillants Frères comme Pedro Aleixo, Joël Kashala, Blanchard Mosili et Joël Bazilepo dans vos pays ou dans d'autres pays qui travaillent sans relâche sur les champs de l'évangélisation.

88 Lorsque la seconde évangélisation commencera, l'argent ira vers les prophètes et les apôtres et les docteurs et les évangélistes et leurs comités d'évangélisation. Même si vous n'avez pas de dons spirituels, vous devez néanmoins marcher par la révélation. Aussi, les Frères et Sœurs ayant des comités doivent veiller à ce qu'il n'y ait pas de faux Frères autour d'eux ou dans leurs comités d'évangélisation.

89 Aussi, ne pensez pas que vous devez être 50 ou 100 personnes avant que le Saint-Esprit puisse descendre sur vous. Un grand don spirituel peut sortir d'entre cinq personnes. Le réveil d'Azusa Street avait commencé avec William Seymour et quelques personnes dans un salon. Le Saint-Esprit avait commencé à descendre là avant qu'ils déménagent pour aller dans le bâtiment de la rue Azusa.

90 Et vous qui aurez les dons spirituels, soyez sans repos dans la recherche de la sainteté afin d'aiguiser vos dons. N'ayez pas de camarade païen et n'ayez pas de causerie avec les païens. Évitez les lieux où vous verrez le péché et les femmes mal vêtues.

91 C'est forcément par la révélation qu'un comité doit se former. Les membres doivent être irréprochables et consacrés. La plupart doit avoir des dons spirituels. Et dans l'exercice de

ton ministère, tu ne dois point agir avec précipitation.

92 Et s'il s'agit d'une prophétesse, son mari doit savoir que désormais, Dieu est entre sa femme et lui. Et il doit aider sa femme et non chercher à la souiller par le sexe et les disputes. Tous les deux doivent marcher par la révélation pour connaître leurs limites.

93 Sachez qu'un réveil peut venir et les contrefaçons vont s'en emparer et le détourner de sa ligne de départ. Et toute une assemblée sera en transe avec des comportements et des bruits et des cris d'animaux ; le Saint-Esprit ne fait pas cela.

94 Tout esprit qui agite violemment est un esprit mauvais. Le modèle de notre temps, c'est Azusa Street comme décrit dans Kacou 153 :64 à 66 et non un désordre émotionnel. Et ce sont les songes et visions qui vont dévoiler les actions de Satan.

95 Dans un réveil authentique, les dons spirituels sont précis et la sanctification devient une expérience instantanée, produisant des conversions qui résistent au temps. Et alors, Dieu prendra nos petites assemblées pour accomplir Sa volonté. C'est pourquoi nous ne devons pas nous écarter de la ligne des prophètes et des apôtres telle que décrite dans la Bible et dans l'histoire de l'Église.

96 Mais si nous nous montrons rebelles, c'est le bélier et le bouc que nous recevrons au lieu de l'Agneau. Et nous aurons un réveil dans lequel toutes les contrefaçons seront autorisées. Et nous ne saurons pas si la manifestation qu'on voit vient de l'émotion, de l'imitation, du diable ou de Dieu. Et ce sera la victoire de Satan.

97 C'est pourquoi nous devons vaincre toutes les tentations et les ruses de Satan et suivre strictement chaque parole du Message. Par exemple, moi qui vous parle, quand quelqu'un me parle ou m'envoie un audio ou un texte, dès que j'entends ou je vois : « À genoux, je te demande pardon … », j'arrête aussitôt d'écouter ou de lire. Et je ne réponds pas. Cela est interdit dans Kacou 159 :95 et celui qui le dit veut te faire pécher.

98 Et maintenant, j'ai supprimé tous mes comptes Facebook, Instagram, Twitter, YouTube et autres. Et je ne suis plus sur un réseau social. Mon rang spirituel ne me permet plus de les avoir. Le Seigneur Jésus n'aurait pas eu Facebook s'Il était sur la terre. Et je vais encore réduire l'utilisation du téléphone.

99 Et nous demandons pardon à Dieu et aux hommes pour toutes nos paroles injurieuses et blessantes et toutes nos paroles de mépris et d'arrogance sur internet.

100 Et j'ai décidé que mes prédications audios soient seulement placées en fond sonore de toutes les langues y compris le français afin que tous les peuples de la terre aient les mêmes privilèges et faveurs.

101 L'audio est l'original et ma voix est la signature. Depuis Moïse, les prophètes disaient comme Jean sur l'île de Patmos que personne n'avait le droit d'ajouter à ce qu'ils avaient écrit. Mais aujourd'hui avec l'enregistrement, l'audio est l'original et ma voix est ma signature sur tout ce que j'ai dit.

102 Les païens voyant les Frères et Sœurs se retirer des réseaux sociaux ne peuvent pas comprendre ce qui se passe. C'est comme les eaux de l'océan Indien se retirant des plages de l'Asie du Sud, le 26 décembre 2004.

103 Ce doit être un nettoyage sur internet mais aussi dans nos téléphones, ordinateurs, clés USB et disques durs et autres espaces de sauvegarde. Tu dois mettre de l'ordre dans ta maison, tes bagages et tes documents physiques et virtuels. Tu dois mettre de l'ordre dans tes amis physiques et virtuels, et même de l'ordre dans la conduite de ceux qui sont dans ta maison ou sous ta tutelle. Ce sont des supports du bélier et du bouc.

104 Ceci est un lavage de nos vies pour recevoir le Saint-Esprit. La sainteté est possible dans ce monde sale et pourri, rempli de péchés. Balayons et nettoyons nos vies pour recevoir Celui au-devant de qui les saints anges cachent leurs faces et crient nuit et jour : « Saint ! Saint ! Saint ! est le Seigneur ! ».

105 Et la réception du Saint-Esprit est conditionnée. D'abord la Parole de l'heure, puis le baptême d'eau, puis la sanctification et enfin le baptême du Saint-Esprit. Le Seigneur Jésus-Christ est la Parole vivante. Puis Jean-Baptiste Le baptise d'eau. Et ensuite la colombe qui est le Saint-Esprit descend sur Lui.

106 La repentance consiste à accepter le Message de Dieu pour son temps et à marcher en fonction de ce Message pour la sainteté. Et c'est dans cette crainte et sanctification que nous attendons le réveil.

107 C'est avec crainte et tremblement que nous attendons ce réveil des dix vierges. C'est Dieu qui sait les dons spirituels qu'il nous faut. C'est Lui qui sait à quel moment et pour quel but Il va nous les donner. Ne soyons pas fatigués et ne murmurons pas comme les Juifs dans le désert.

108 Je m'attends à plus de cent prophètes et prophétesses avec des dons puissants de révélation et de puissance pour prêcher l'Évangile du réveil des dix vierges. Ce sont les prophètes mineurs. Un prophète mineur prêche la Bible ou le Message d'un autre prophète tandis qu'un prophète majeur prêche son propre Message qui n'est pas une répétition de la Bible ou de ce qu'un autre prophète a dit. Tous ceux qui ont la volonté et qui y croient comme Josué et Caleb verront la gloire de Dieu.

109 Et selon des révélations, il y aura des actes prophétiques dans ce réveil. Des ennemis et des moqueurs tomberont violemment devant nous par la puissance du Saint-Esprit, sans que quelqu'un les touche. D'autres dans leurs chutes tomberont sur leurs faces comme Dagon face à l'Arche de l'Éternel dans 1 Samuel 5.

110 Dieu transformera des rues en assemblées et de grandes foules se rassembleront pour entendre les merveilles de Dieu. En pleine rue, les gens entendront : « Toi ici, tu t'appelles tel ! Tu as telle maladie ; aujourd'hui, Dieu te guérit, reçois ta guérison ! Toi là-bas, tu as commis tel et tel péchés ; Dieu te dit aujourd'hui de quitter cette mauvaise vie pour Le suivre ». La terre verra ou entendra les merveilles de Dieu et plusieurs seront sauvés.

111 Et lorsque ces choses arriveront, vous les Frères et Sœurs, ne parlez pas. Par exemple, face à un miracle, ne vous mettez pas à parler aux gens. Le Saint-Esprit qui a fait le miracle touchera Lui-même les cœurs. Et quand les gens demanderont ce qu'ils doivent faire pour être sauvés, dirigez-les vers le Message et taisez-vous aussitôt.

112 Bientôt les chapitres du Cri de minuit seront les récits des témoignages des merveilles de Dieu sur la terre en notre temps. Et aujourd'hui 24 décembre 2023, je m'adresse ici à ceux

qui s'opposeront à ces manifestations de Dieu par quelque manière que ce soit. Que vous soyez une simple personne, un religieux, un policier, un homme de tribunal ou autre, quelle que soit votre autorité, vous devez vous tenir à l'écart de cette action de Dieu si vous ne pouvez pas l’accepter.

113 La terre étant la création de Dieu, ce réveil ne doit être combattu par aucun humain, aucun État, aucune juridiction pour faire plaisir aux gens déterminés à ne jamais quitter leurs sales vies. Dans les rues, les uns désireront voir un disciple de Kacou Philippe tandis que d'autres, à cause de leurs mauvaises vies, ne souhaiteront pas les trouver sur leurs chemins.

114 Et vous qui croyez en moi, soyez juste patients comme Dieu Lui-même est patient. Nous irons jusqu’à atteindre le réveil des dix vierges. Les portes de nos assemblées seront comme des scanners. À peine quelqu’un franchira la porte que sa vie sera dévoilée. Les dons spirituels veilleront sur la confession publique.

115 Dans peu de temps, de grands dons spirituels sortiront de là où on ne s’y attendait pas. Selon des révélations, lors du réveil, il arrivera que même dans les rues et dans des lieux publics, les dons spirituels agiront par le Saint-Esprit et des vies seront dévoilées et des personnes seront guéries.

116 Vous qui avez ces dons spirituels, hommes ou femmes, remplissez bien votre mission sans aucune crainte. Durant vingt ans, j’ai prêché le jugement dans les rues et dans les assemblées sans peur. Vous aussi, vous avez prêché le jugement dans les rues et dans les assemblées sans peur. C’est dans ce même esprit, sans peur que vous devez manifester les dons spirituels. Peu importe le lieu où Dieu vous enverra pour prier ou pour prophétiser, n’ayez pas peur. L’Ange et l’Agneau, le Dieu Tout-Puissant sera avec vous.

117 Ce que le Saint-Esprit vous dira de dire, au culte ou en dehors du culte, quel que soit le lieu, dites-le sans crainte. Au culte, à la maison, dans les rues, au travail, à l'école et en tout lieu, le Saint-Esprit agira. Et par ces merveilles, les fils de Dieu se convertiront tandis que les fils du diable combattront cela. Et les réseaux sociaux et les médias et les gens en parleront.

118 Et qu'en sera-t-il lorsque poussé par le Saint-Esprit, un Frère ou une Sœur entrera dans une église et commencera à prophétiser et à donner des paroles de connaissance sur les fidèles ? Que feront les membres de cette église ? Si c’est pour Dieu qu’ils sont rassemblés, après la manifestation, ils se lèveront et glorifieront Dieu de ce qu'Il est venu à eux. Et le réveil commencera dans cette église. Selon des révélations, nous prêcherons là où autrefois le Cri de minuit était diabolisé.

Le Message de Matthieu 25:6 - Texte intégral
KACOU 161:MONTEZ TOUS À LA CHAMBRE HAUTE !

Révélation que le prophète Kacou Philippe a donnée, le 21 janvier 2024

1 Révélation que moi le prophète Kacou Philippe, esclave de Jésus-Christ, j'ai donnée aux Saints, ce 21 janvier 2024 pour les appeler à monter à la chambre haute pour la réception du Saint-Esprit.

2 Cette prédication est un ordre aux Saints à monter à la chambre haute. La chambre haute peut être votre maison ou tout lieu où vous pouvez être dans une bonne disposition pour attendre l'effusion du Saint-Esprit. C'est au sujet de la chambre haute que je vais parler mais avant, je vais parler de plusieurs sujets. Le premier sujet est le déroulement du culte.

3 Au stade où nous sommes arrivés, nous devons faire preuve de maturité. Une personne à la chaire doit savoir ce qu'elle a à faire. Si un Frère a une charge, c'est à lui que Dieu révélera ce qu'il doit faire et non à d'autres personnes. Quelqu'un à la chaire ne peut pas demander à l'assemblée l'orientation qu'il doit suivre. Si tu ne sais pas ce que tu dois faire alors que fais-tu à la chaire ?

4 Le 07 janvier passé qui était le premier dimanche de l'année 2024, dans une assemblée, après la louange, le dirigeant avait demandé si quelqu'un avait eu un songe pour savoir si l'assemblée devait passer aux chants individuels des Frères ou s'il fallait faire les 30 minutes de prière. Personne n'avait eu de songe. Puis il y eut un désordre. Certains proposaient les chants individuels tandis que d'autres proposaient les 30 minutes de prière. Mais une prophétie vint et toute l'assemblée se calma et fit les 30 minutes de prière selon ce que la prophétie avait dit. Cela se répéta dans plusieurs pays.

5 Et toutes les révélations qui m'ont été rapportées de différents pays indiquaient que le dimanche 07 janvier 2024, ce devait être les 30 minutes de prière partout dans le Message après la louange. Alors que tout le Message était dans la supplication et avec Kacou 160 :13 qui dit de maintenir les 30 minutes de prière aussi longtemps que nous le pouvons, une révélation ne pouvait pas ramener l'Église dans l'atmosphère de fête.

6 Cependant, dans certains pays, les ennemis de la révélation avaient tenté de s'opposer pour vouloir faire les chants individuels. Selon Kacou 160 :49, sachez que dans toute situation engageant une assemblée, si quelqu'un a essayé d'imposer sa mauvaise position, il doit se confesser. Et vous devez veiller à ce que, s'il le répète en moins de trois mois, il ne parle plus dans l'assemblée durant douze mois.

7 Ainsi, quand un Frère à la chaire demande si quelqu'un dans l'assemblée a eu un songe, ce n'est pas correct. Il doit plutôt demander si quelqu'un a eu une vision durant le culte mais pas un songe. Un songe n'est pas une révélation collective mais personnelle à moins qu'une prophétie le rende public. Ce que Dieu veut dire à une assemblée, c'est par une vision ou une prophétie qu'Il le dira. Lorsqu'une assemblée est face à une situation, l'assemblée ne doit pas faire appel à des songes.

8 Au culte ou en dehors du culte, s'il y a une chose qui doit être dite ou faite selon un songe, toi qui as la parole, tu parleras sans faire savoir que tu as eu un songe. S'il est nécessaire que le songe que tu as eu soit connu, celui à qui tu parles te demandera le fondement de ta parole. Et alors tu lui diras le songe s'il est d'accord.

9 Aussi, face à une situation, si l'assemblée ne s'accorde pas, un dirigeant ira à la chaire et

l'assemblée priera pour le sujet et observera un silence pour s’attendre à une prophétie. S'il n'y a pas de prophétie, l'assemblée priera plutôt pour être une assemblée spirituelle car il devait y avoir une prophétie.

10 Bien. Maintenant je vais dire une chose importante. La marche vers un réveil est un temps de sanctification profonde par nos propres révélations. C’est entre Dieu et chacun de nous. Si nous en avons vraiment le souci, Dieu peut nous révéler des péchés dans lesquels nous sommes sans le savoir.

11 Un autre point dont je désire parler, c’est notre attitude lorsqu’une église vient au Message. Nous devons la respecter, à commencer par son pasteur. Que Dieu nous pardonne tous les mauvais comportements que nous avons eus dans le passé. Des églises ont cru au Message, et nous n'avions pas rendu visite à leurs dirigeants. Nous n'avions pas été dans leurs maisons. Et que cela ne se répète plus jamais.

12 Lorsqu’une église viendra au Message, vous irez vers elle comme des agneaux et non comme des colonisateurs. Que ce soit une petite ou une grande église, nous devons voir ses membres comme nos compagnons de lutte vers le Ciel. Et avant le premier culte, vous devez avoir une rencontre avec ses dirigeants et leur expliquer ce qu’ils doivent faire. Mais une église qui vient au Message garde son pasteur, ses prédicateurs et autres si elle le veut. C'est à elle de décider pour elle-même. Et ils peuvent commencer à prêcher dès qu'ils se sentent capables de le faire. Personne ne doit décider pour eux.

13 Et les premières personnes qui croiront parmi eux peuvent recevoir le baptême, même avant leur pasteur. Et les cultes suivants seront selon le modèle du Message avec un dirigeant du Message. Et vous ferez en sorte que toute leur assemblée ait la maîtrise du Message par la lecture et l'écoute du Message.

14 Et tous ceux qui désirent le réveil dans leurs églises doivent déjà commencer à donner le Message à leurs fidèles. Les fidèles doivent avoir le Message dans leurs téléphones. Et après avoir reçu le Message, les dirigeants de l’église continueront de gérer les affaires de leurs églises mais selon le Message. Quand une femme pasteur ou prophétesse vient au Message avec son église, elle doit avoir une prise en charge aussi longtemps qu'elle sera dans le besoin.

15 Ne nous trompons pas. La Bible dit que Dieu résiste aux orgueilleux mais donne Sa grâce aux humbles. Dieu Lui-même venant sur la terre est né dans une bergerie. Aussi, l’orgueil est un démon, et quelqu’un peut être pauvre et être orgueilleux comme aussi quelqu’un peut être riche et être humble.

16 Et nous, soyons comme de petits enfants. Cherchons à être les serviteurs des autres. Dépouillons-nous de tout ce qui est païen. Les collections d'habits, de chaussures, les comportements autoritaires, laissons cela ! Soyons tous comme des agneaux car c’est sur l’Agneau du 24 avril 1993 en nous que le Saint-Esprit descendra. L’orgueil est un ennemi du Saint-Esprit.

17 Bien. Il y a des choses dans nos vies que seuls nos songes nous feront connaître. Si tu t’achètes des vêtements ou des choses chères, dans un esprit de luxe ou de mode, ce n'est pas une prédication à la chaire qui viendra te dire que cela est mauvais. Et il faut appliquer le Message selon la révélation ou selon l’Esprit du Message. Par exemple, manger du biscuit

est du grignotage si tu le manges par plaisir et non à cause de la faim.

18 Des Frères et Sœurs changent de vie parce qu'un songe leur a montré un défaut qu'ils ignoraient. C'est une étape importante dans la dimension de la révélation. À présent, en dehors de ceux parmi nous qui n'ont pas de bonnes intentions, tous nos songes viennent de Dieu même si nous voyons des songes chaque nuit. Ce sont nos interprétations qui sont souvent fausses. Prions pour avoir la grâce de comprendre nos songes.

19 Aussi, sachez que les songes que nous voyons sont souvent notre vie privée. Et des échanges de songes peuvent être des appels vidéo de nudité ou des pratiques impures devant Dieu.

20 Une Sœur m'avait dit : « Frère Philippe, peu à peu j'arrive à comprendre les songes que je vois. Dans un songe, je n'arrivais pas à monter une colline à cause des hauts talons de ma chaussure. J'ai prié et j'ai reçu l'interprétation. Le haut talon était l'orgueil ». Oui Sœur, c'est exact. En songe, le haut talon de la femme ou l'habit trop ample de l'homme, c'est l'orgueil. Que la grâce de Dieu soit de plus en plus avec nous pour comprendre nos révélations.

21 Et le changement de vie par ces révélations peut nous apporter la santé et la délivrance. Car si un péché dévoilé quitte votre vie, tout démon, toute maladie ou toute malédiction liée à ce péché n'a aucune raison de rester dans votre corps. Ils doivent aussi quitter votre vie.

22 Et plusieurs Frères et Sœurs sont en train de mettre de l'ordre dans leur vie à partir de leurs propres révélations. Des Frères et Sœurs refusent les uniformes, même les uniformes de couple et les vêtements spéciaux de fêtes et autres à partir de leurs propres révélations. Ils ne vont plus aux veillées funèbres, et ils réclament pour eux-mêmes les funérailles de Lazare.

23 Dans tes actes et tes choix, tu dois voir la mode et le désir de paraître comme des abominations. La nécessité ou le besoin de la chose doit être ton critère de choix. Et lors de vos rassemblements, évitez le désir de vous faire remarquer et les allures de fête dans vos habillements, dans vos nourritures et autres.

24 Bien. Je vais aborder maintenant un autre point qui est le rôle de la femme dans la dimension du Saint-Esprit. D'abord, sachez qu'une femme ne peut pas monter en chaire ou être dans la sacrificature. Je suis contre le ministère de la femme dans l'Église mais je le suis par la révélation. Je ne suis pas un légaliste ou un fanatique.

25 Maintenant écoutez-moi. Ce dont il s'agit ici, c'est la dimension du Saint-Esprit. Il ne s'agit pas de sacrificature. Le cléricalisme et les titres et les dogmes et les crédos, c'est dans la sacrificature mais ce dont je parle ici, c'est de l'autorité et l'action du Saint-Esprit.

26 Et dans la dimension du Saint-Esprit, les sacrificateurs y sont autant étrangers que les femmes. Notez que l'autorité d'une personne sous l'onction, c'est l'autorité du Saint-Esprit. Et notez aussi qu'une femme ne manifeste pas de don du véritable Saint-Esprit pendant sa période de menstrues.

27 Maintenant, jusqu'où une femme sous l'onction du Saint-Esprit peut-elle aller ? Cela dépend de Dieu. Aucun homme ne peut donner de limite au Saint-Esprit agissant dans un petit enfant, dans une femme, dans un Blanc ou dans un Africain noir.

28 Dans le réveil d'Azusa, le Saint-Esprit désignait aussi des femmes comme Julia Hutchins et Lucy Farrow dans les missions. Et que feriez-vous si vous étiez devant Lucy Farrow, cette esclave noire devant qui des foules de Blancs autrefois racistes se pressaient de s'agenouiller pour recevoir le Saint-Esprit ?

29 Et dans notre réveil, où allons-nous mettre nos Sœurs qui ont des dons spirituels qui pourraient emmener des foules au Message ? À travers les vidéos de manifestations, j'ai vu plusieurs Sœurs de différents pays comme la Sœur Dayina. Et je prie qu'avec le Saint-Esprit qui vient, il y ait de telles Sœurs dans tous les pays.

30 Ce que nos conférences, nos publications et vidéos sur internet et les campagnes d'évangélisation avec tant de moyens financiers et nos efforts d'homme n'ont pas pu produire, le Saint-Esprit peut se saisir d'une Sœur ou d'un enfant pour produire cela en un instant. Et alors, de sacrificateurs fidèles, nous passerons à serviteurs fidèles et il faudra y compter des Sœurs.

31 Selon nos capacités, autant que nous le pouvions, nous avons évangélisé. Nous avons fait des conférences, des débats et des distributions de flyers et tout le reste y compris les médias. Nous avons atteint nos limites. Et c'est maintenant au Saint-Esprit d'entrer en scène. C'est un réveil qui apporte un exode ou une évangélisation.

32 Et le Saint-Esprit a sa manière et ses moyens. Le Saint-Esprit peut se saisir d'un petit enfant non-baptisé pour manifester sa puissance ou n'importe lequel des dons spirituels. Et sachez que tout ce qu'un enfant peut manifester sous la puissance du Saint-Esprit, une Sœur peut aussi le manifester sous la puissance du Saint-Esprit.

33 Nous savons tous qu'un enfant non-baptisé ne peut pas avoir une charge dans l'assemblée ni parler lors de la confession publique. Et pourtant, sous la puissance du Saint-Esprit, lors d'une confession publique, un petit enfant non-baptisé peut se lever et intervenir. Et si poussé par le Saint-Esprit un enfant peut le faire alors sachez aussi que poussée par le Saint-Esprit, une Sœur peut le faire.

34 Je le répète, il ne s'agit pas ici de sacrificature mais de Saint-Esprit. Et si une Sœur ou un petit enfant peut se lever sous l'onction du Saint-Esprit pour prophétiser sans que le dirigeant lui donne la parole, sachez aussi que lors d'un culte, une Sœur poussée par le Saint-Esprit peut se lever et diriger la confession publique et personne n'a la capacité de l'en empêcher.

35 Je ne suis pas en train de dire que dans la dimension du Saint-Esprit, les Sœurs reçoivent le droit continuel de diriger la confession publique ou de parler dans l'assemblée. Non. Je parle de ce que le Saint-Esprit peut se saisir de la personne pour accomplir à un moment précis.

36 Mais si le Saint-Esprit va plus loin, nous dirons : « Amen ! ». Par exemple, par une prophétie, le Saint-Esprit peut donner une charge de diacre ou diaconesse à une Sœur dans l'assemblée. Une femme mariée qui tombe sous l'onction, ce n'est pas un Frère diacre qui ira attacher son pagne ou son vêtement qui est défait.

37 Si nous voulons le Saint-Esprit, alors sachons que le Saint-Esprit agit là où l'on Lui donne le plein droit et la pleine liberté d'agir. Dans un réveil, il n'y a qu'un seul chef et ce chef, c'est

le Saint-Esprit.

38 Et aussi, dans le réveil qui vient, ce n’est pas le prophète qui enverra les gens en mission comme il le faisait dans l’ancien système avec la sacrificature. C’est pour cela que le Seigneur Jésus quitta la scène avant le réveil afin que nul ne se tourne vers Lui. C’est le Saint-Esprit qui doit tout diriger d’un bout à l’autre. Et les songes et visions et les prophéties sont les voix de Dieu que nous devons écouter.

39 Même si vous voyez en songe ou en vision le prophète vous confier une mission ou vous parler, cela ne se rapporte pas forcément à la personne du prophète. C'est peut-être le Saint-Esprit qui vous a parlé sous l’apparence du prophète. Vous ne devez pas vous référer à la personne du prophète mais vous direz : « Le Saint-Esprit m'envoie en mission ! ».

40 Et ce n’est pas au prophète de valider une mission ou de dire que ceci doit être cela. C’est comme si vous voyiez un Frère en songe et le Frère est tout juste un type à cause de son teint ou de son comportement ou du travail qu’il fait. Un Frère de teint métisse peut être le type de tous les Frères ou sacrificateurs du Message et un Frère soldat peut être l’ensemble des évangélistes.

41 Bien. La chemise est la parole parlée ou écrite. Le boubou est la plénitude de la parole parlée. Être dehors avec un drap ou un pagne sur soi, c'est la sagesse humaine. Être nu, c'est marcher sans parole et sans révélation. Être en culotte, c'est marcher sans révélation. Être en culotte rouge, c'est agir contre la révélation. Le pantalon est la révélation par les songes et visions. Et la chemise se porte au-dessus du pantalon comme la parole parlée ou écrite est au-dessus de la révélation. Mais quand on entre dans la dimension du Saint-Esprit, une application charnelle de la parole parlée ou écrite peut être un péché. En général, un païen n'a pas de pollution parce que le péché est sa nature. Une pollution sans songe signifie que soit tu étais censé éviter le péché, soit tu as déjà eu des songes et pollutions liés à ce péché et qu'un autre songe est inutile pour ce péché et cette pollution.

42 La parole parlée ou écrite est la parole qui procède d'un prophète messager. C'est de la révélation que naît la parole parlée mais la parole parlée est au-dessus de toute révélation comme l'homme est au-dessus de la femme par qui il vient au monde.

43 Donc si tu n’as pas de révélation et que quelqu’un sous l’onction fait une chose étrange devant toi, tais-toi. Et si des Frères et Sœurs se prêtent à un procès du Saint-Esprit dans leur groupe, ce groupe devient un groupe maudit et doit être supprimé. Et si un Frère ou une Sœur défie ou affronte le Saint-Esprit, que le Saint-Esprit ne lui permette pas de nous attirer la malédiction.

44 Faites attention à la présence du Saint-Esprit. Ce n’est pas seulement dans le réveil apostolique que les gens qui défiaient le Saint-Esprit comme Ananias et Saphira sont tombés morts en public. L’histoire rapporte que les gens défiant le Saint-Esprit sont morts en public durant des réveils.

45 Bien. Maintenant, après le rôle de la femme, un point important dont je désire parler est le déroulement des évangélisations. Dans la dimension du Saint-Esprit, vous pouvez aller seul ou à deux à l'évangélisation selon la révélation que vous avez reçue.

46 Aussi, dans le passé, lors des campagnes d'évangélisation ou autres, un modérateur ou

un dirigeant apprêtait l'auditoire avant l'orateur du jour ; mais dans la dimension du Saint-Esprit, il ne doit pas forcément en être ainsi. Il ne doit pas y avoir de modérateur ou de dirigeant pour exhorter ou préparer l'auditoire ou pour annoncer ou introduire l'orateur du jour à moins que l'orateur du jour lui-même le demande.

47 Et à ce genre de rassemblement, un Frère ou une Sœur, dans l'auditoire, ne doit pas parler du Message avant ou après l'orateur du jour. Ce doit être uniquement des annonces et des chants d'adoration et des prières. Et au moment indiqué, l'orateur du jour s'avancera et prendra la parole.

48 Maintenant, quand tu auras un don spirituel, prie pour avoir d'autres dons spirituels. Un grand don de parler en langues sans le don d'interprétation des langues ou un grand don de paroles de connaissance sans un don de guérison, c'est comme un arc sans les flèches. Et fais en sorte que chaque don devienne de plus en plus grand au fil du temps.

49 Et pour un don spirituel que tu as, ne te laisse jamais guider par quelqu'un et n'agis jamais sur la demande de quelqu'un, sans révélation. Quelqu'un peut te demander de prier pour lui, mais toi, tu dois être comme un esclave qui tient le trésor de son maître. C'est ton maître qui doit te dire : « Donne ceci à celui-ci. Donne cela à celui-là ».

50 Bien. Celui qui est en jeûne ou dans la consécration est le plus disposé à recevoir le Saint-Esprit ou à manifester les dons du Saint-Esprit. Mais celui qui n'est pas en jeûne ou dans la consécration peut aussi recevoir le Saint-Esprit et les dons spirituels comme aussi celui qui n'est pas en jeûne peut prophétiser. Même celui qui a un péché à confesser peut prophétiser ou recevoir le baptême du Saint-Esprit. Tout dépend de sa disposition.

51 Le jeûne de quarante jours est l'escalier pour atteindre la consécration au-dessus de la muraille ou de la tour. La consécration est au-dessus du jeûne et peut durer même une année ou plus sans donc jeûner. De façon occasionnelle, en dehors du sexe, manger ou faire une chose interdite par la consécration ne met pas fin à la consécration. Mais tu ne dois pas manger deux repas en une journée. Donc le rapport sexuel, l'attouchement sexuel et la masturbation mettent fin au jeûne ou à la consécration.

52 Aussi, la méditation est un élément du jeûne et de la consécration. Et la méditation demande le silence. Donc tu ne peux pas être dans le bruit sans arrêt même s'il s'agit de cantiques ou de prédications que tu écoutes.

53 Aussi, ce que tu ne peux pas faire étant dans la consécration, à l'exemple de regarder un film, c'est mieux de ne pas le faire n'étant pas dans la consécration. Ne sois pas méchant comme un ramassis en voyage qui approche sa femme le samedi nuit parce qu'il n'ira pas au culte le lendemain dimanche.

54 Tu dois être dans l'esprit de la consécration même si tu n'es pas dans la consécration. Dans 2 Samuel 11, Urie était couché dehors. Le roi David le pressait de rentrer dans sa maison. Mais Urie répondit et dit au roi David : « Je ne peux pas entrer dans ma maison et dormir avec ma femme pendant que l'arche de l'Éternel et mes compagnons de guerre campent dans des champs sous des tentes ». Voici l'esprit dans lequel nous devons être. Sacrifions nos vies sur la terre pour obtenir la vie éternelle auprès de Dieu après notre mort.

55 Étant dans la consécration, tu peux par moments, prendre seulement de l'eau ou un fruit

durant un temps. C'est toujours la consécration, ce n'est pas un jeûne. Tout retour à la consécration se fait après 40 jours de jeûne. Durant un jeûne de plusieurs jours, la forme du jeûne ne peut pas être changée. Un jeûne interrompu même un seul jour de façon volontaire et repris le lendemain est considéré comme interrompu. Mais l'interruption d'un jour pour raison de santé, même jusqu'à trois reprises ne met pas fin au jeûne de 40 jours.

56 Dans la consécration, tu ne dois pas dire : « Ô je ne veux pas parler ou manger avec ces Frères car dans un songe, j'avais vu que c'étaient des païens ». Non, la révélation veut peut-être te dire de leur parler de leurs conduites païennes ou de ne pas avoir de bavardage avec eux.

57 Dans le réveil, quand une révélation, un miracle ou une situation aura lieu devant toi, l'émotion ne doit pas t'emporter comme les païens. Et à cause des merveilles ou des grands miracles, la présence de Dieu ne doit pas prendre l'allure ou l'atmosphère d'un lieu de spectacle.

58 Aussi, dans le réveil, les païens pourraient vous envahir dans vos lieux de culte. Recevez-les tels qu'ils sont. Cédez-leur les places assises et supportez leurs attitudes païennes. Quel que soit leur habillement, usez de patience envers eux.

59 Dans le réveil, personne ne doit tomber dans le fanatisme et l'exagération. Vous ne pouvez pas faire des prières du genre : « Ô Dieu, révèle-moi la sauce que je dois préparer ! Révèle-moi le modèle d'habit que je dois coudre ! Révèle-moi ceci et cela ! Ô Dieu envoie-moi de l'argent dans mon compte bancaire ! Répare mon téléphone ! ». Dans Sa souveraineté, Dieu peut faire ce qu'Il veut mais vous, ne priez pas ainsi.

60 Et lorsque le Saint-Esprit enverra un Frère ou une Sœur vers un rassemblement religieux ou païen selon Kacou 160 :118, cela signifie que le Saint-Esprit a déjà tout préparé d'avance. Et un rapport de ce que le Frère ou la Sœur y fera doit être envoyé au prophète pour les futurs chapitres du Message. Les futurs chapitres du Message seront les témoignages du réveil.

61 Lorsque Dieu envoya le prophète Jonas à Ninive, Dieu avait déjà préparé le cœur des habitants de Ninive pour écouter Jonas. Lorsque le Seigneur Jésus-Christ alla vers la Samaritaine dans Jean 4, Dieu avait déjà préparé le cœur de la Samaritaine pour écouter le Seigneur Jésus-Christ.

62 Si vous prétendez que c'est le Saint-Esprit qui vous a envoyé vers une église, cela sous-entend que le Saint-Esprit vous a déjà précédé pour préparer le terrain. Et même s'il y a quelqu'un à la chaire dans cette église en train de parler et que vous vous levez pour parler, ils seront saisis de crainte et vous écouteront. Et ceux qui voudront s'opposer à vous seront frappés devant tous.

63 Mais si un Frère ou une Sœur se rend coupable d'imitation, il ira avec un témoin demander pardon là où il a agi faussement au nom du Saint-Esprit. Et s'il le répète, il peut être excommunié, c'est-à-dire chassé du Message afin que la malédiction de son blasphème ne repose pas sur le Message. Derrière toute imitation il y a un démon.

64 Aussi, nous sommes dans un temps où la crainte de Dieu a diminué et où les imitations sont nombreuses ; c'est pourquoi, plusieurs des prophéties dans les assemblées seront des

parlers en langues suivis d’interprétation pour que personne ne doute. Et aussi, sur cinquante Frères et Sœurs qui recevront le baptême du Saint-Esprit lors d’une réunion, je crois que presque tous parleront en langues.

65 Aussi, ne tombez dans aucune exagération et dans aucune chose honteuse. Dieu n’est pas en quête de gloire. Et ne voyons pas de miracle dans tout ce qui nous parait étrange. La Bible nous enseigne l'honnêteté.

66 Nous rendrons compte à Dieu pour tout ce que nous faisons. Il y a des choses qu’un fils de Dieu honnête ne peut pas faire et avoir la conscience tranquille. Je ne peux pas prétendre faire marcher un paralytique et la personne a toujours les pieds penchés et marche en boitant. Si j'ouvre les yeux d'un aveugle, il doit retourner chez lui sans qu'on le tienne par la main. Ceci est ma foi. C'est ce que je crois.

67 Dans Actes 3, quand le paralytique marcha, la Bible dit qu'au même instant, ses pieds devinrent fermes et il sautait et louait Dieu. Dans Actes 14 :8 à 11. Paul avait dit au paralytique : « Lève-toi droit sur tes pieds ». Et à l'instant, le paralytique marcha. Voilà ce que le véritable Dieu fait. Et la Bible dit que la foule, ayant vu ce que Paul avait fait, éleva la voix et dit : « Les dieux, ayant pris des corps d'homme, sont descendus vers nous ».

68 Et ce que Dieu attend pour agir ainsi, avec puissance au milieu de nous, c’est notre obéissance. En 2023, Dieu n’était pas content de notre conduite. Presque tous, nos plus longs jeûnes en 2023 étaient de trois jours au lieu de 21, 28 ou 40 jours. Et par la révélation, le 22 novembre 2023, j'avais décrété pour tout le Message un jeûne de 21 jours qui commençait le 27 novembre 2023. Et vers la fin des 21 jours, j’avais encore dit par la révélation que celui qui le désirait pouvait continuer son jeûne jusqu’à 40 jours.

69 Et après les 21 jours, beaucoup de Frères et Sœurs dans différents pays continuèrent leur jeûne pour atteindre les 40 jours selon la parole du Seigneur et entrer dans la consécration pour attendre l’effusion du Saint-Esprit.

70 Mais aussi, plusieurs refusèrent de progresser après les 21 jours. C’est le résultat du travail de leur sacrificature durant tant d’années. Ils n’ont pas le souci de plaire à Dieu. Certains et leurs pasteurs et prédicateurs arrêtèrent leur jeûne à cause des fêtes de Noël et du nouvel an.

71 Que donc tous ceux qui n'ont pas traversé ces fêtes de Noël et du nouvel an pour entrer en 2024 dans le jeûne, et tous ceux qui ne sont pas dans la consécration reviennent à Dieu avec des supplications et soient dans la consécration et l'obéissance afin que Dieu ne nous envoie pas une effusion de l’esprit du bouc et du bélier comme cela est arrivé avec beaucoup d’églises.

72 Toutefois, j’étais content pour certains pays ; tous les Frères et Sœurs d’un pays franchissant 40 jours de jeûne ensemble comme Israël traversant la mer Rouge malgré les fêtes. Et le 1er janvier 2024 en Côte d'Ivoire, des milliers que nous sommes, je n'arrivais pas à trouver une seule personne qui n’était pas en jeûne.

73 Des personnes âgées ou malades et des femmes enceintes jeûnèrent jusqu’à atteindre 40 jours. Et la Sœur Carla du Luxembourg atteignit les 40 jours malgré sa grossesse de 5 à 6 mois. L'apôtre Marcel Raes âgé de 90 ans atteignit les 40 jours. Et un grand nombre

d’enfants non-baptisés avaient accompli les 40 jours de jeûne de façon volontaire avec leurs parents.

74 Et à cause du jeûne, tous les Frères et Sœurs avaient maigri. Tous les visages des jeunes filles étaient devenus si maigres. Je n'ai rien si ce n'est ma bénédiction pour vous. Que cette volonté de chercher à plaire à Dieu ne vous quitte jamais. Que Dieu se souvienne de cet acte. Et l’Ange a dit : « Désormais, c’est un prédicateur dans la consécration qui doit administrer les baptêmes, même s'il n'a pas le droit de baptiser ». Et lors de son tout premier service de baptême, un prédicateur qui a déjà baptisé, et qui le trouve digne, doit se tenir à côté de lui lors des entretiens jusque dans l’eau.

75 Donnons à Dieu notre vie et ce que nous avons de précieux. Que notre obéissance à Dieu et notre zèle pour plaire à Dieu surpassent les actes des religieux que nous condamnons. Les 40 jours de jeûne, même les catholiques, les musulmans et les évangéliques les font chaque année. C’est pourquoi nous devons atteindre les 40 jours de jeûne par notre propre volonté et demeurer dans la consécration pour attendre le Saint-Esprit.

76 Mais plusieurs pays furent rebelles selon ce que leur sacrificature leur avait enseigné durant des années. Devant Dieu, la prédication de leur sacrificature était : « Soyez des rebelles et des bébés obèses jusqu'à votre mort. Si Dieu vous tient par la main, marchez ! Mais s'Il laisse votre main, restez là où Il vous a laissés. S'Il vous dit de jeûner au moins 3 jours dans le mois, ne dépassez jamais 3 jours. Ne faites pas d’effort ! Dieu vous donnera le Saint-Esprit et le paradis comme des cadeaux de Noël ».

77 Devant Dieu, voici ce que vous avez prêché à vos pays durant des années. Voici le résultat de votre méchanceté. Même les évangéliques que nous condamnons n’auraient pas été si méchants. Est-ce avec ce comportement que Dieu nous fera entrer dans Sa présence par le baptême du Saint-Esprit ? Je supplie Dieu de vous pardonner ce comportement.

78 Revenons tous à Dieu dès aujourd’hui afin que Dieu nous fasse entrer dans Sa présence pour passer des songes aux dons spirituels avec le baptême du Saint-Esprit. Les songes sont pour ceux qui sont dehors, loin de Dieu. Les dons spirituels ne mettent pas fin aux songes mais avec le baptême du Saint-Esprit, c'est la présence de Dieu et Dieu nous parle directement par les prophéties, sans symboles.

79 Et avec l’effusion du Saint-Esprit, nos songes changeront de portée. Sans le Saint-Esprit, nous souffrons tous avec les interprétations des songes par la méthode standard qui fait souvent dire à Dieu ce qu’Il ne dit pas. L’Auteur des songes est son propre interprète comme le Saint-Esprit qui parle en langues est le même Saint-Esprit qui interprète. Et sans le Saint-Esprit, nos songes auront toujours une portée de 24h, sur ce qui s’est passé la veille ou ce qui se passera le lendemain comme les songes des païens.

80 Craignez Dieu et cherchez à faire ce qui sera agréable à Dieu sans qu'on vous le demande. Soyez des sacrifices vivants et agréables à Dieu comme le dit Paul dans Romains 12. Il ne doit se trouver en vous aucune ruse. Par exemple, ne dites pas : « Comme je ne dois pas servir Dieu pour un salaire, je ne vais plus prendre l'argent avec les administrateurs chaque fin du mois mais je vais prendre l’argent chaque semaine ou chaque milieu de mois ». Laissez tout le côté argent et dépenses de la maison à vos femmes ou à quelqu'un d'autre.

81 Bien. Ces derniers temps, dans plusieurs pays, des Frères spirituels, surtout des prédicateurs avaient eu des songes leur disant de ne plus aller au culte. Et certains qui n'allaient plus au culte et qui priaient avec ferveur avaient connu la folie. Leurs songes venaient de Dieu. Mais le péché, c'était le fait qu'ils priaient mal et avec ferveur, appelant ainsi l'esprit du bouc et du bélier dans leurs vies.

82 Plutôt que de prier en utilisant : "Nous" pour tout le Message, ils faisaient des prières égoïstes et évangéliques du genre : « Seigneur, donne-moi le Saint-Esprit ! Je veux le Saint-Esprit pour moi ! ». Ce n'est pas ainsi que les disciples priaient d'un commun accord à la chambre haute.

83 Ce n'est pas : « Donne-moi mon pain quotidien » mais : « Donne-nous notre pain quotidien ». La manière de prier de ces Frères serait correcte si l'effusion du Saint-Esprit avait déjà eu lieu et que des personnes L'avaient déjà reçu. Quittez les comportements évangéliques ! Le Saint-Esprit est une plénitude qui descend pour une multitude en un lieu avant de se diviser pour aller sur chacun de nous, partout où nous sommes. Le véritable Saint-Esprit descend toujours en un lieu et se propage partout sur la terre.

84 Que donc personne ne prie avec ferveur pour recevoir le Saint-Esprit. Et que celui qui a un saint-esprit à présent rejette ce saint-esprit et prie pour rechercher sa délivrance. Derrière toutes les manifestations dans nos assemblées jusqu'à présent, c'est l'esprit du bélier. Soyons très attentifs à Dieu à travers les révélations qu'Il nous donne à présent.

85 Les réveils commençant toujours dans un lieu, à plusieurs reprises, j'ai eu à cœur de commencer les réunions de prière à Katadji mais je n'en ai jamais commencé. À chaque fois une révélation venait me dire de ne pas le faire.

86 Lorsque le réveil commencera, le Saint-Esprit enverra les Frères qui sont ici dans d'autres pays pour répandre le Saint-Esprit. Et au même moment, par des révélations, les Frères qui sont dans d'autres pays viendront ici. L'inquiétude, c'est le fait que certains disciples, poussés par Satan voudront encore se tourner vers le prophète comme par le passé.

87 Le réveil que nous attendons est d'une importance capitale pour nous. Pourquoi le christianisme s'est-il répandu dans le monde entier ? C'est parce que d'abord le Seigneur Jésus-Christ avait un Message venu de Dieu et qu'ensuite, il y avait eu un réveil parti de la chambre haute pour atteindre les bouts de la terre. N'eût été la descente du Saint-Esprit à la chambre haute, le christianisme serait inconnu aujourd'hui.

88 Et c'est le réveil méthodiste qui fit connaître le Message de John Wesley dans le monde entier. William Seymour apporta un Message. Mais n'eût été le réveil d'Azusa Street, le pentecôtisme serait inconnu aujourd'hui. Depuis Noé, en passant par Moïse jusqu'à nous, Dieu donne toujours un réveil pour l'expansion du Message qu'Il donne à Ses messagers.

89 Aujourd'hui, tout le Message du Cri de minuit a-t-il été donné ? Oui. Le Cri de minuit s'est-il répandu jusqu'à atteindre tous les habitants de la terre ? Non. Le Cri de minuit a beaucoup brillé en parole mais pas encore en puissance. Et ça, nous n'avons pas besoin qu'un ennemi vienne nous le dire.

90 Par la vérité du Message et par nos faibles efforts d'homme, plusieurs personnes ont cru dans différents pays mais c'est une puissance venant de Dieu qui produira un réveil véritable

et fera connaître le Message du Cri de minuit à toute la terre. C'est pour ce combat de la foi que le Seigneur doit nous revêtir du manteau d'Élie. Ô Seigneur, ramène ces beaux jours, ces jours heureux, quand le Saint-Esprit tombait en tout lieu, et l'Amour de Dieu était dans les cœurs. Ramène ces jours heureux !

91 Maintenant écoutez-moi. Je vais dire une chose importante. Le Saint-Esprit nous a enseignés que le christianisme véritable n'est pas une religion mais une vie. Cela sous-entend que par moments, par le Saint-Esprit, nous pourrions changer de direction comme Israël dans le désert. C'est ainsi que, selon la révélation, à partir de ce dimanche 21 janvier 2024, il n'y aura plus de culte partout dans le Message. Et donc il n'y a plus de dirigeant, de chantre et d'administrateur.

92 À partir de ce dimanche 21 janvier 2024, les cultes doivent cesser. Il ne doit plus y avoir de culte dans vos lieux de culte ou chez vous à la maison jusqu'à l'effusion du Saint-Esprit. Par la grâce de Dieu, ce n'est ni une sanction, ni une punition divine mais c'est Dieu qui nous le demande pour une plus grande disposition spirituelle pour la réception du Saint-Esprit. Ceci n'est pas la folie du prophète mais l'instruction de l'Ange et l'Agneau du 24 avril 1993.

93 L'effusion du Saint-Esprit, est-ce dans un, deux ou trois mois ou plus ? Est-ce avant ou après le 24 avril 2024 ? Est-ce avant ou après la Pâque 2024 ? Le Saint-Esprit le sait. L'arrêt des cultes jusqu'à l'effusion du Saint-Esprit, il y a plusieurs exemples et explications à cela. C'est comme Dieu qui dit à la sacrificature et à l'église, comme à un couple vivant dans le péché : « Arrêtez tout rapport sexuel jusqu'à la dot ».

94 Maintenant, que devez-vous faire à présent ? Fermez vos lieux de culte et allez attendre le Saint-Esprit à la chambre haute. Nous reviendrons au culte après l'effusion du Saint-Esprit. Je crois que nous reviendrons car je n'ai pas encore utilisé le carnet bleu. Et dès à présent, les retours au Message pour ceux qui sont chassés du Message ou qui ont fait plus de 12 mois dehors seront possibles avec une prophétie confirmée.

95 Si nous voulons revenir au culte et prêcher à nouveau et enregistrer et écouter des cantiques alors appliquons-nous de tout cœur dans le jeûne et la consécration pour recevoir le Saint-Esprit. Et cela peut arriver sans délai selon notre soif à vouloir le Saint-Esprit de tout cœur comme un seul homme. En dehors du Message et de vos révélations, s'il y a une chose que vous devez tous connaître par le prophète, cela vous sera donné dans vos groupes de langue.

96 L'effusion du Saint-Esprit, c'est une promesse qui s'adresse à nous aussi. Avant nous, l'Église a connu beaucoup de réveils et d'effusions du Saint-Esprit. Et nous le demandons parce que cette promesse est à nous aussi. Sans le Saint-Esprit, il est impossible de plaire à Dieu. C'est pourquoi je demande le Saint-Esprit pour tous ceux que Dieu m'a donnés.

97 La réception du Saint-Esprit est une obligation. Sans le Saint-Esprit, nul n'est digne de prêcher, de diriger la confession publique et la louange correctement. Et en essayant de le faire sans y être poussé, ce sont des pratiques impures que vous faites sur tous ceux qui vous écoutent.

98 Sans le Saint-Esprit, nos efforts d'homme ne pourront pas vaincre le péché dans nos assemblées et dans nos vies. Le dimanche passé 14 janvier 2024, dans une petite assemblée, une Sœur manifesta le don de paroles de connaissance. Elle dit : Toi ici, tu as fait ceci. Toi là-

bas, tu as fait cela. Les personnes disent : « C’est vrai ».

99 Et à un Frère qui ne reconnait ses péchés que s’il est pris la main dans le sac, elle dit : « Toi aussi, tu es un alcoolique ! ». Le Frère hésite et dit : « C'est vrai ». Et elle continue disant : « Aussi, la femme avec qui tu veux pécher s’appelle telle. Elle a le VIH ». Et elle continue les paroles de connaissances et finit par toucher presque chaque personne dans l’assemblée y compris le dirigeant à la chaire et son mari qui cachait un péché d'adultère. Maintenant, si nous enlevons le Saint-Esprit et les dons spirituels de l’église, quelle sainteté aurons-nous ?

100 Aussi, remarquez que les détails viennent toujours pour les personnes qui cherchent à nier. Mais dans la phase du Saint-Esprit, ce sont ces personnes qui tomberont comme Ananias et Saphira. Dans la phase du Saint-Esprit, pour toute action, l’Ange et l’Agneau seront là. L’Ange se tiendra là pour frapper tandis que l’Agneau se tiendra là pour faire grâce. Tout dépend de qui tu choisiras entre les deux.

101 Mais à présent, c’est le bélier, il ne peut donc pas y avoir de mort. À présent, nous sommes dans la vallée ou au pied de la montagne et nos louanges sont des concerts païens et nos prédications sont des discours politiques ou des pratiques impures. Et nos assemblées sont toujours dans les ténèbres. C’est pourquoi, c’est le baptême du Saint-Esprit qui doit nous ramener à nouveau au culte.

102 Durant ce temps, il n'y aura donc pas de confession publique. Après des années dans le Message, nous devrons être capables de passer des mois dans la sainteté sans nous confesser. Et quel péché commettra-t-on alors que nous sommes tous dans les jeûnes et la consécration ? Si nous aimons Dieu, cet arrêt de culte ne va rien modifier dans notre foi et dans notre marche vers le Ciel.

103 Quant à savoir si vous devez payer vos dîmes et offrandes, je ne sais pas. Agissez selon vos révélations.

104 Cette prédication vient nous dire : « Quittez les vallées et montez tous à la chambre haute au sommet de la montagne pour attendre l’effusion du Saint-Esprit ! ». Monter à la chambre haute, c'est demeurer dans la consécration et la prière dans le but de recevoir le baptême du Saint-Esprit. Gardez les regards sur le Ciel. Soyez dans la disposition comme si vous attendiez l’enlèvement.

105 Ne restez pas au pied de la montagne ou à l’intérieur de la montagne mais montez au sommet de la montagne, dans la chambre haute. Croyez fermement en la promesse du Saint-Esprit. Ne pensez pas que le Saint-Esprit et les dons spirituels, c'est pour un genre de Frères et Sœurs et que cela ne vous concerne pas.

106 Tous vos groupes doivent être silencieux sauf pour les ajouts de nouvelles personnes et les informations universelles. Tout le monde est dans la consécration, donc personne n'écrira dans un groupe. Ce qui se passe ici, les païens et les religieux qui lisent le Message sont au courant et y sont attentifs.

107 Mais nos ennemis, ce sont les disciples moqueurs qui ont pourtant marché avec le Seigneur Jésus-Christ et qui disent à Pierre, Jacques et Jean : « Il paraît que vous qui êtes à la chambre haute, vous jouez aux saints, vous ne saluez pas les gens, vous ne parlez pas avec les gens. Est-ce vrai » ?

108 Je vous invite à quitter ces comportements sataniques. Ne soyez pas des Tangara. Ce Tangara avec qui j'étais en prison en 2016, c'est le disciple d'un musicien rasta qui ne croit en rien, ni même en la résurrection du Seigneur Jésus.

109 Le Saint-Esprit que nous supplions Dieu de nous envoyer, c’est une promesse de Dieu. Mais en plus, c’est une supplication que nous Lui adressons. Et en plus des guérisons et délivrances que cela nous apportera, nous prions que le Message puisse atteindre les bouts de la terre et sauver des centaines de milliers d’âmes. Et pour cela, nous devons être tous d’un commun accord.

110 Dans l'histoire, des chrétiens sans un prophète messager ont prié pour l’effusion du Saint-Esprit comme à la chambre haute. Et le Saint-Esprit, en réalité, l’esprit du bouc et du bélier étant descendu sur eux, ils ne savaient pas ce qu'ils devaient faire. Alors des discussions naissaient. Puis deux groupes se formaient. Un premier groupe qui doute des manifestations et un second groupe silencieux qui y croit.

111 Puis une division s'ensuit et leur réveil commence à s’éteindre. Et quand il est trop tard, le groupe d'incrédules demande pardon pour avoir douté. Et certains de ceux qui ont reçu l’esprit du bouc ou du bélier gardent leurs dons spirituels durant des mois mais finissent par tomber dans la divination ou par s'éteindre.

112 N’agissons pas ainsi. Dieu ne peut pas nous envoyer un esprit autre que l’Esprit de l’Agneau du 24 avril 1993. La colombe qui était descendue sur le Seigneur Jésus-Christ au baptême de Jean-Baptiste, c'était la même colombe qui était descendue sur les 120 disciples à la chambre haute. Cependant, les Juifs voyaient que les 120 étaient ivres de vin doux.

113 Le Saint-Esprit ne fera pas forcément ce qu'on aurait voulu qu'Il fasse. Mais Il demeure le Saint-Esprit. Dans la Bible, Paul parle du désordre dans la manière d’utiliser les dons spirituels dans l'assemblée de Corinthe mais Paul n'a jamais dit que l'Esprit qui agissait dans l'assemblée de Corinthe n'était pas le Saint-Esprit.

114 La seule chose qui peut se prononcer sur la nature d'une manifestation spirituelle, c'est une révélation par un songe, une vision ou par le don de discernement des esprits. Le mont Sinaï frémissant avec de la fumée, c'était le vrai Dieu. Le 24 avril 1993, c'était la douce voix de l’Agneau mais j'étais tombé. Nous avons cru au Message de l'Agneau pendant que le prophète est vivant, ce n'est pas un autre esprit que Dieu nous donnera.

115 Et quand donc le Saint-Esprit descendra sur nous, aussitôt, comme le prophète Ésaïe, notre prière doit être : « Seigneur, que dois-je faire » ? Voici ce que nous devons faire car dès l'effusion du Saint-Esprit, les missions doivent commencer sans délai. C’est toujours pour un but que Dieu envoie son Esprit, ce n'est pas pour être vus ou pour faire ce que nous voulons.

116 Le baptême du Saint-Esprit qui vient, c'est pour nous purifier et prendre le Message pour l'envoyer partout sans délai comme Il l'a fait au temps des apôtres et à chaque fois qu'Il est descendu sur la terre. Et la consécration nous maintiendra dans l'atmosphère du Saint-Esprit.

117 Aucun de nous ne doit se comporter en spectateur. Les acteurs du réveil, c'est chacun de nous. Nous sommes à un stade important de notre marche. Et dans la chambre haute, il n’y avait que 120 disciples sur des milliers qu’ils étaient. Et si le Saint-Esprit ne descendait

pas, les 120 sincères qui avaient cru jusqu'à la chambre haute, allaient aussi retourner à leurs maisons et le christianisme se serait arrêté là. Mais Dieu tint Sa promesse comme Il la tint en 1906 à Azusa Street.

118 Maintenant, comme le prophète Élie dans 1 Rois 18, j'ai rétabli l'autel de Dieu. Et nous devons juste attendre dans la consécration et le calme à côté de l'autel. Et c'est de Dieu que viendra le feu qui allumera l'autel. Et si l'Agneau du 24 avril 1993 est Dieu, le Saint-Esprit descendra. N'essayez pas de faire quelque chose d'autre. Le 24 avril 1993, je n'avais rien fait pour que l'Ange et l'Agneau descendent. C'est ainsi que nous n'avons rien à faire aujourd'hui pour que le Saint-Esprit descende.

119 Dans Genèse 15, Abraham fit le sacrifice selon ce que Dieu lui avait commandé. Et Abraham se tint près du sacrifice et attendit du matin jusqu'au soir mais le feu de Dieu ne descendit pas. Et les oiseaux descendaient pour manger le sacrifice et Abraham les chassait. Et vers le soir, Abraham s'endormit. Et le soleil s'étant couché, il y eut une obscurité. Et c'est après cela que le feu de l'Éternel descendit et consuma le sacrifice.

120 Peu importe le temps que cela va prendre pour que le Saint-Esprit descende, restons dans la consécration et attendons l'effusion du Saint-Esprit. Dès à présent, soyez encore plus obéissants à Dieu que vous n'avez jamais été. La santé, la force, la vie et tout ce que vous avez, c'est Dieu qui vous les a donnés et vous ne devez pas faire de calcul pour ce que vous devez faire en retour pour Dieu.

121 Dans la Bible, le roi David voulait offrir un sacrifice à Dieu. Et voici, un homme envoya gratuitement des bois et des bœufs au roi David pour le sacrifice. Mais le roi David refusa et lui dit : « Non, vends-moi ces bois et ces bœufs ! Je ne peux pas offrir à Dieu des bois et des bœufs qui ne m'ont rien coûté ! ». Amen ! Voici le cœur d'un homme qui aime Dieu.

122 Et si nous aussi nous aimons Dieu, engageons-nous à Lui témoigner notre amour en toute chose sans qu'Il nous le demande. Disons comme le roi David : « Non, je ne peux pas offrir à Celui qui est mort pour moi sur le bois du calvaire un jeûne ou une consécration qui ne me coûte rien ! ». Voici le cœur que nous devons avoir envers Dieu parce qu'Il nous a aimés le premier. Et Il a donné Sa vie pour nous et Il a acquis notre Salut sur le bois du calvaire.

Le Message de Matthieu 25:6 - Texte intégral
KACOU 162:NOTE POUR LA FIN DU MESSAGE DE MATTHIEU 25 :6

Les dernières paroles du Frère Philippe en rapport avec la fin du Message de Matthieu 25 :6

1 Frères et Sœurs, ce samedi 11 mai 2024, moi, votre Frère Philippe, je vous envoie, par cette note, les dernières paroles que je prononce en vertu de la mission de Matthieu 25 :6 qui m'a été confiée le 24 avril 1993. Lorsque le 21 janvier 2024, j'ai crié : « Montez tous à la chambre haute ! », je ne savais pas que moi aussi je devais me taire et quitter la scène.

2 Le Message de Matthieu 25 :6 a fini d'être délivré. Et c'est avec la permission de Dieu que je vous fais connaître ces dernières paroles. C'est maintenant au tour de celui à qui Dieu remettra le flambeau de nous faire entrer dans le réveil des dix vierges. Mais cela n'exclut pas mes voyages vers vous si Dieu me le permet, car je vous aime et j'ai cela sur le cœur. Et lors de ces voyages comme pour le reste de ma vie, le seul cadeau que je veux recevoir de vous, c'est votre zèle à faire respecter le Message dans votre assemblée.

3 Tout en prêchant et persévérant dans mon Message, attendons-nous maintenant à cette autre personne et à cette prochaine étape. Le but de mon Message n'a pas été de vous conduire à moi mais de vous conduire à Dieu. Désormais, regardez à Dieu. Je n'étais qu'un petit panneau indicateur venu pour vous orienter vers Christ. Je n'étais qu'un guide pour vous indiquer la destination. Je ne suis pas la destination.

4 Allez donc vers Christ et non vers moi Kacou Philippe, un pauvre pécheur sauvé par grâce qui a juste été un instrument entre les mains de Dieu. Celui qui est mort au calvaire pour racheter toute l'humanité, y compris vous et moi, et que nous devons suivre, c'est le Seigneur Jésus-Christ.

5 Je suis heureux de vous avoir portés loin de la face du serpent, au-delà des faux saint-esprits. Je suis heureux de vous avoir orientés vers le véritable Saint-Esprit.

6 Et dans une vision, j'étais avec de petits enfants au-dessus du gros rocher de Kacou 154. Le rocher est d'environ 17 mètres de long, 15 mètres de large et 7 mètres de hauteur. Subitement, l'un des enfants devint grand, et aussitôt le vent le souffla et l'emporta au son de la musique d'Abraham Mazel.

7 Puis, je descendis du rocher avec les enfants. Puis nous marchions de rocher en rocher vers l'amont, d'où sort la rivière de mon enfance. Un grand filet de couleur verte nous séparait de la rivière.

8 Ensuite, nous avons pris une autre direction et nous sommes allés vers une hauteur, dans un lieu que je ne connais pas. Et nous avions atteint des plaines rocheuses où il y avait beaucoup de petits rochers et des pierres taillées et classées depuis la fondation du monde.

9 Et il y avait l'un des rochers qui bougeait lorsque nous le poussions. Le dessus était de forme carrée d'environ 50 cm de côté. Et sa hauteur était d'environ 70 cm. Le couvercle du rocher fut ôté. Et voici, son intérieur était un récipient blanc et vide. Et j'ai dit : « Laissez ce rocher ! C'est le rocher d'Abraham Mazel. Nous devons aller au-delà. Retournons sur le gros rocher ». Et la vision me quitta.

10 Par les eaux de la rivière de mon enfance qui est le Message, nous avons connu la croissance jusqu'à la maturation et la maturité. Et après cela, c'est surtout par les rochers que nous devions marcher pour l'étape suivante. Les rochers étaient alignés en bordure de

la rivière.

11 Abraham Mazel, c’est la dimension du prophétisme des Camisards et des Cévenols, interprétant mal leurs révélations. Et ils avaient beaucoup de prophètes et de prophétesses. Et le plus grand don prophétique de leur temps était une petite bergère de 15 ans : la prophétesse Isabeau Vincent. Et c'est la traversée et la bénédiction de cette dimension qui nous ont introduit dans la maturité de notre temps.

12 L’esprit d'Abraham Mazel conduit le peuple à la mort physique ou spirituelle par la révélation. Toute action ou révélation opposée à la parole écrite ou universelle, vient de l'esprit d'Abraham Mazel. De Kacou 1 à Kacou 154 s'est accompli Matthieu 25 :6, et de Kacou 155 à Kacou 162 s'est accompli Apocalypse 12 :14. L'esprit d'Abraham Mazel peut conduire par la révélation à faire une chose qui n'est pas normale. Et c'est par le" Il est écrit" que vous pouvez le vaincre comme on le voit dans Matthieu 4 avec le Seigneur Jésus.

13 Et la dernière fois que j’allais à Rikédiba en marchant avec les Frères, c’était le 16 janvier 2024. Et en chemin, j’étais fatigué, et le prédicateur Atchui Vincent, originaire de Locodjro, m'avait aidé à porter mon sac. En août 2022, il a épousé la Sœur Rose Isabelle qui était très proche de moi depuis qu’elle était à l’université, jusqu'à ce que la Sœur Rosine vienne en 2018. Elle s'est mariée vierge à 28 ans.

14 La marche dans la maturité, c’est par le moyen des rochers qui sont les révélations. Les ministères des prophètes messagers se déroulent sur les montagnes, tandis que leurs Messages sont les rivières ou les fleuves qui coulent dans les vallées des montagnes.

15 Partout où le Cri de minuit est arrivé, une ou plusieurs rivières en sont les symboles, même si ces rivières ne s’appellent pas Rikédiba. Et mon Message qui est la rivière de mon enfance demeure éternellement comme les livres des autres prophètes qui m’ont précédé parce que mon Message est l’œuvre des propres mains de Dieu.

16 Maintenant, comment est arrivée la fin de ma mission ? Dans l’après-midi du mercredi 28 février 2024, j’étais allé saluer l’apôtre Martin chez lui. Ensuite, nous sommes descendus, nous avons marché un peu dans la cour. Puis après, je repartais en chambre. Et arrivé au balcon, j’ai vécu une expérience.

17 Je venais juste d'arriver au balcon, et un homme est venu à moi en marchant, comme s’il me suivait. Et comme j'étais près de l'entrée du balcon, il s’est penché de manière que je ne puisse pas le toucher si je tendais la main. Et il est passé pour entrer au balcon. C'était un homme blanc, grand de taille. Et il m'a donné l’instruction de rester là sans sortir de la maison. Et je suis resté là, seul, jusqu’au 10 mai 2024 avant de pouvoir ressortir selon sa parole.

18 Et le 26 mars à midi, dans une vision, l’Ange m’avait demandé la relecture de tout mon Message. C’était dans le but de le réduire comme une petite rivière après son débordement à la suite d’une grande pluie. Je voyais dans la vision la rivière de mon enfance en crue.

19 Je terminai le travail de relecture le soir du mardi 02 avril 2024, avant la nuit. Ce fut sous Son assistance, en sorte que je laissais des parties et Il me disait de les supprimer et je les supprimais. Aussi, toutes les parties du Message dans lesquelles j’avais donné une place à la médecine à côté de Dieu, je les ai supprimées. C'est en contradiction avec la foi prophétique.

Pour un miracle, ce n'est pas à nous de faire recours à la médecine pour la confirmation, mais c'est à nos ennemis de le faire.

20 On ne peut pas parler de foi prophétique et en même temps parler de médecine ou de recueil de témoignages de guérisons. Nous ne sommes ni des Évangéliques, ni des Pentecôtistes. Ne perdons pas notre identité à cause de ce que diront nos ennemis. Si vous voulez agir en tenant compte de ce que les gens diront, vous pourriez commettre beaucoup d'erreurs.

21 Et la nuit de ce mardi 02 avril 2024, j'eus un songe. Dans le songe, je venais d'achever le travail de relecture et de suppression. Et un autre ange, différent de l'ange qui m'était apparu le 28 février est venu à moi, tenant un timbre postal. Il me demanda de lui donner une enveloppe blanche qui était devant moi afin qu'il colle le timbre dessus.

22 Et quand je lui donnai l'enveloppe, l'enveloppe devint un paquet d'enveloppes. Et quand il posait le timbre, je vis que le paquet d'enveloppes était devenu un petit livre qui est le livre de mon Message. Et il scella le livre de sorte qu'on ne puisse pas l'ouvrir. Et il disparut avec le livre scellé. Et ayant levé la tête, je vis une vision dont je ne devais pas parler. Et le songe me quitta pendant que je regardais la vision.

23 Et méditant sur le songe, j'ai dit : « Ah, c'était donc ainsi que dans Apocalypse 6, le livre des sept sceaux fut scellé ! ». Et méditant encore sur le songe, me demandant comment je ferai lors du réveil qui vient si je ne dois plus prêcher, j'eus une vision. Un homme et son serviteur vinrent avec un grand vase rempli de vin fait avec du miel. Et ils posèrent le vase près d'un petit enfant assis. Et je vis que l'enfant, c'était moi. Et le vin avait la couleur et l'aspect d'un miel naturel pur. Et en plus du grand vase, le serviteur tenait une bouteille transparente contenant le résidu d'un vieux vin qu'il voulait que le maître donne à l'enfant mais le maître refusa.

24 Et le maître donna à l'enfant du vin contenu dans une très petite portion de cire d'abeille. La cire était de couleur blanche et était âgée d'un jour. Et comme le maître tenait deux portions de cire d'abeille, quand je reçus la première portion, je lui demandai aussi de me donner la deuxième portion qu'il tenait. Et j'avais la main tendue jusqu'à la fin de la vision sans qu'il me donne la deuxième portion.

25 Et je compris que la première portion était le mandat sous la tente pour émettre le Cri de Matthieu 25 :6 ; et que la deuxième portion serait le mandat pour la distribution du vin avec un autre Message fondé sur mon Message, comme mon Message aussi fut fondé sur le Message de William Branham.

26 Et par une note, je fis connaître à tous mes disciples ces songes et visions marquant le scellement de mon livre, la sortie de la dimension d'Abraham Mazel et la fin du Message de Matthieu 25 :6. Et je demandai la fin de la consécration et la reprise des cultes.

27 À commencer par ceux que la date du 02 avril 2024 avait trouvés dans la consécration, vous pouvez assurer les charges et vos différentes activités dans le Message si vos révélations vous le permettent.

28 L'esprit d'Abraham Mazel est l'esprit de divination ou l'esprit du serpent ancien. C'est dans la Genèse avec Caïn que l'esprit d'Abraham Mazel commença. Et le Saint-Esprit et

l'esprit d'Abraham Mazel ont marché côte à côte jusqu'au Messie, le Christ. Et dans Matthieu chapitre 4, le Messie l'avait vaincu avec la Parole écrite, le « il est écrit ». Et en cette fin des temps, ce combat eut encore lieu avec l'Église selon Apocalypse 12 :14. Nous étions vaincus comme tous les religieux de la terre. Mais le 28 février 2024, l'Ange de Dieu vint à notre secours et nous donna la victoire.

29 Dans chaque nation sur la terre, il y a des rivières qui sont les symboles de la Bible et des Messages des prophètes. Et dans mon village, la Bible est symbolisée par une rivière étrange qui est près de ma cour familiale, dans la vallée de la colline sur laquelle se trouve la plus vieille école primaire du village. Le nom de la rivière est Angrédiba, qui signifie : "rivière du diable". C'est un grand lac de boue qui inspire la peur. Elle ne tarit jamais mais personne n'y pêche et ne boit de son eau. Édiba signifie source d'eau pure ou rivière dans laquelle aucune autre rivière ne s'est jetée.

30 Les ministères des prophètes messagers se déroulent sur les montagnes mais leurs Messages sont des rivières qui coulent dans les vallées de leurs montagnes. Et partout où le Cri de minuit est arrivé, une rivière en est le symbole même si cette rivière ne s'appelle pas Rikédiba c'est-à-dire : "rivière du repos".

31 Ce 28 février 2024, ce n'était pas une vision mais une apparition. Si c'était une vision, l'ange n'allait pas m'éviter quand il passait à côté de moi de sorte que je ne puisse pas le toucher. Et aussi, une vision est comme un écran que vous regardez mais là, l'Ange se déplaçait et contourna la table à manger. Je voyais clairement que c'était le même ange mais ici, il était un homme blanc tandis que dans les visions, il était un Peulh.

32 Et quand l'Ange prit le livre de ma prophétie et disparut pour aller le donner à l'humanité, je levai les yeux et je vis au loin, une fée qui venait sous l'aspect d'une petite fille musulmane entièrement nue. Elle marchait vers moi et mon fidèle disciple qui se tenait près de moi la vit et eut peur et prit la fuite. Elle était comme une déesse et ses pieds ne touchaient pas le sol. Son corps était luisant et avait l'aspect et la couleur du soleil levant. Elle était semblable à une fillette de dix ans avec la taille et les seins d'une fille de 14 ans.

33 Et la voix de l'Ange me dit : « La fille que tu vois, c'est la fille bien-aimée de la grande femme cruelle devant qui les habitants de la terre se prosternent. C'est elle qui accueille les amants et les lesbiennes de sa mère. C'est une fille de joie et son nom s'appelle Good Girl, mais ses clients de prostitution l'appellent Google à cause de ses deux mamelles miraculeuses et de sa virginité éternelle. Tu n'en parleras pas car c'est le Message d'un autre temps ». Et la vision disparut. Et aussitôt une inspiration me vint disant que c'est elle et le paradis de l'internet que le prophète Muhammad avait vus. Il avait vraiment vu cette grande vision mais ne l'avait pas comprise mais maintenant, nos yeux voient cela.

34 Vous tous qui avez cru en moi, gardez mes paroles. N'ajoutez rien, ne retranchez rien, n'interprétez rien. N'allez pas plus loin que moi. Restez unis là où je me suis arrêté jusqu'à ce que cet autre prophète paraisse avec son Message.

35 Je dis merci à Dieu et merci à vous tous pour tout ce que vous m'avez apporté durant ce mandat. Devant Dieu et devant Ses saints anges et devant vous et devant les hommes, je confirme avoir agi dans la plus totale honnêteté et sincérité. Et ce Livre scellé et emporté vers Dieu par cet ange sera ouvert au dernier jour pour le jugement de tous ceux qui auront

vécu sur la terre en mon temps jusqu’à ce qu’un autre prophète vienne avec son Message.

KACOU 163:COMPTE-RENDU DU VOYAGE DU PROPHÈTE KACOU PHILIPPE EN AFRIQUE DU SUD EN MARS 2025

PARTIE 1 : AVANT LE VOYAGE

1 Ce compte-rendu ne peut être que partiel parce qu'il est impossible de rapporter dans une seule vidéo, tous les miracles qui ont eu lieu en Afrique du Sud en mars 2025, à travers le prophète Kacou Philippe. En effet, le 5 juin 2022, le Prophète Kacou Philippe voit dans une vision, un ange lui remettre un carnet de couleur bleue et lui dire : « Tu iras d'abord en Afrique du Sud ». Puis la vision disparaît.

2 Il reconnaît le lieu comme étant un bâtiment du ministère de l'Intérieur de Côte d'Ivoire. Il comprend alors que le carnet bleu est un passeport et que Dieu l'enverra en Afrique du Sud pour aller y récupérer le don de guérison laissé par William Branham.

3 De cette date de juin 2022 jusqu'au 5 mars 2025, où il doit aller en Afrique du Sud, l'Ange lui est apparu de nombreuses fois en visions et en songes et lui a donné des instructions.

4 Le 28 février 2024 marque un changement dans sa vie, car, vers 3 heures de l'après-midi, alors qu'il se dirige vers sa chambre, l'Ange lui apparaît physiquement au balcon de sa maison.

5 L'Ange passe par l'allée et arrive au balcon comme une personne physique. L'Ange passe tout près de lui, et contourne la table à manger, et s'avance vers le box vitré et lui donne des instructions avant de disparaître. Dès lors, les visions deviennent encore plus nombreuses. Et l'Ange l'instruit sur de nombreuses choses.

6 La nuit du samedi au dimanche 26 janvier 2025, le prophète Kacou Philippe a eu un songe très important. Dans le songe, l'index droit de sa fille Rachel est amputé. Et Kacou Philippe doit recoller miraculeusement le bout du doigt. Il tente de faire cela, mais il ne réussit pas et le bout du doigt tombe. Sa fille pleure. Le prophète est désespéré.

7 Le prophète gravit alors une montagne avec sa fille jusqu'à atteindre le prophète William Branham, très vieux, assis au sommet de la montagne et lui remet sa fille en criant : « Mon père ! Mon père ! ». William Branham prend le bout du doigt de la fille et le replace sur l'index et de façon rapide et miraculeuse, le doigt redevient normal, comme s'il n'avait jamais été amputé.

8 Ensuite William Branham s'assoit sur un rocher, et Kacou Philippe s'approche et s'assoit près de lui sur un autre rocher. Et le prophète Branham lui explique ce qu'il doit faire pour sanctifier ses mains afin qu'elles deviennent miraculeuses pour lui permettre d'accomplir des miracles. Et le songe disparaît.

9 Après ce songe, l'Ange lui donne des instructions concernant un jeûne qu'il doit faire à quelques jours du voyage. Au cours du jeûne, l'Ange lui dit ce qu'il doit manger et ce qu'il ne doit pas manger.

10 L'Ange lui recommande de ne manger que deux aliments en petite quantité. Et tandis qu'il mange seulement ces deux aliments en petite quantité, il se sent faible physiquement et veut changer d'aliments. L'Ange lui dit qu'au lieu de changer ces aliments, qu'il continue de manger les mêmes aliments, mais en plus grande quantité.

11 Kacou Philippe se rend compte que l'Ange n'est pas aussi sévère qu'il le pensait et que l'Ange le comprend même. Et alors, cela le fortifie. Il est heureux et déterminé à obéir. Finalement, au lieu d'augmenter la quantité, il décide de manger la portion initialement recommandée par l'Ange et de se ménager en évitant les efforts physiques. Il réussit l'épreuve.

12 Et à deux semaines du voyage, l'Ange remplace l'un des deux aliments par du riz avec un accompagnement. Puis l'Ange lui accorde la liberté de manger de tout au moment du voyage. Il respecte fidèlement ces consignes.

PARTIE 2 : DEBUT À JOHANNESBURG

13 La date du voyage pour l'Afrique du Sud est fixée au 5 mars 2025. Il obtient les visas d'Afrique du Sud, du Zimbabwe et du Cameroun sans difficulté. Le 5 mars 2025, une réunion de guérison préparatoire sans prière pour les malades a lieu à Johannesburg. C'est aussi ce 5 mars 2025 que le prophète Kacou Philippe quitte la Côte d'Ivoire pour l'Afrique du Sud.

14 Il est 11 heures 25 GMT lorsque l'avion d'Ethiopian Airlines quitte l'aéroport international d'Abidjan en direction de l'Afrique du Sud, en passant par l'Éthiopie. Mais c'est à 4 heures du matin le lendemain, heure d'Afrique du Sud que le Boeing 737 d'Ethiopian Airlines se pose à l'aéroport Oliver Tambo de Johannesburg.

15 Le prophète Kacou Philippe accompagné de ses deux disciples, l'apôtre Yanick Aka de nationalité ivoirienne et l'apôtre Pascal Vichi, de nationalité française, tous deux traducteurs, sont accueillis par l'apôtre Pedro Aleixo et d'autres apôtres. Ils se rendent d'abord à Soweto, un quartier de Johannesburg, où selon une révélation, il doit résider. Puis, ils partent vers le centre de Johannesburg où la réunion avait commencé depuis la veille, 5 mars 2025.

16 Arrivé dans la salle de réunion ce 6 mars 2025, sans s'asseoir, le prophète se dirige directement vers la chaire et prend la parole. La foule est calme avec des visages

interrogateurs. Ils ne savent pas qui est cet homme vêtu d'un boubou blanc qui se tient devant eux. Le prophète Kacou Philippe commence, en s'adressant à l'auditoire en français.

17 Après avoir dit, comme partout ailleurs, qu'il n'est pas Jésus mais l'esclave de Jésus, la première chose que le prophète Kacou Philippe annonce, c'est une prophétie. Il annonce que, de la même manière que Dieu l'a imposé à l'humanité sur le plan de la Parole, c'est ainsi que Dieu l'imposera à l'humanité sur le plan de la puissance et de la guérison divine et des miracles.

18 Ses paroles sont traduites en anglais par l'apôtre Yanick, puis en zoulou par l'apôtre Misheck Tshuma, car, presque la totalité de l'auditoire est zouloue.

19 Dans la salle, il semble qu'il n'y a pas de francophones. L'atmosphère est pesante. Lorsque le prophète parle et demande à la foule de dire : « Amen », personne ne répond : « Amen », parce qu'ils ne savent pas que le prophète leur a demandé de dire : « Amen ».

20 Dans un premier temps le prophète pense que l'auditoire est incrédule, parce que depuis 2002, il s'est toujours adressé à un auditoire francophone. Et il ignorait qu'il a affaire à un auditoire zoulou qui n'a aucune notion de français et même, qui aurait voulu que l'orateur soit un anglophone. Le prophète ressent l'incrédulité de l'auditoire. Et certains ne cachent pas leur incrédulité et même affichent leur mépris envers le prophète.

21 Conformément aux instructions reçues de l'Ange, le prophète commence la ligne de prière par les malades en état avancé : les paralytiques, les aveugles, … des gens dans des fauteuils roulants s'avancent un à un. Le prophète prie pour eux. Il demande à l'auditoire d'être en prière mais l'auditoire le regarde comme dans une salle de spectacle.

22 L'auditoire n'a jamais vu une grande campagne de guérison sans groupe musical et où l'orateur interdit au piano de jouer pendant la prière. C'est une chose nouvelle. Certains deviennent des spectateurs tandis que d'autres sont méfiants.

23 L'atmosphère n'est pas du tout spirituelle ; le prophète ne se retrouve pas, mais il continue. La dixième personne qu'on fait approcher pour la prière est une jeune femme en pantalon bleu et assise dans un fauteuil roulant. La femme est devant le prophète. Elle manifeste des signes de mépris, lance des regards méprisants vers le prophète. Le prophète hésite mais prie tout de même pour elle.

24 Dès que le fauteuil roulant de la femme le dépasse, le prophète se sent très faible. Il s'incline, se redresse, et est sur le point de s'écrouler sur l'estrade. La personne suivante qui s'approche est une femme aveugle qui s'appuie sur des béquilles. Elle dit au prophète : « Je suis aveugle et paralytique mais je veux seulement voir».

25 Le prophète sent que cette femme a la foi, il tente de toute sa force de lever sa main pour la poser sur la tête de la femme mais il n'y parvient pas. Sur le point de s'effondrer, il dit à l'apôtre Yanick de le soutenir et de le faire sortir immédiatement de la salle.

26 Le service est interrompu un instant. Mais en sortant de la salle, le prophète remarque qu'il est en train de retrouver ses forces. Il sort du bâtiment et remarque qu'il a retrouvé ses forces. Il revient aussitôt dans la salle, et à peine a-t-il franchi la porte par laquelle il était sorti, qu'une voix lui dit : « Tu ne devais pas prier pour cette femme en fauteuil roulant qui

m’a méprisé ».

27 Arrivé sur l’estrade, le prophète demande pardon publiquement à Dieu pour avoir prié pour la femme qui avait manifesté du mépris. La force lui revient pleinement et il continue le service. Mais il sent toujours qu’il y a de l’incrédulité dans la salle. Il prie encore pour plus de trente autres personnes et arrête le service sans demander s’il y avait des guérisons dans l’auditoire.

28 Il se rend à Soweto où il est logé. Et à la maison, il a l’air abattu mais reste silencieux. Il prend son repas et rentre dans sa chambre.

29 Très tôt, le lendemain matin, il réveille ses disciples Pascal Vichi, Yanick Aka et Pedro Aleixo, les seuls qui occupent la maison avec lui. Il leur dit que ce matin du vendredi 7 mars 2025, s’ils n’ont pas reçu de témoignages de cinq guérisons miraculeuses de la veille, il ne se rendra pas à la réunion de guérison et qu’il retournera en Côte d’Ivoire.

30 Les trois compagnons se regardent stupéfaits, ne sachant quoi dire. Les apôtres devaient donc se rendre d’abord au lieu de la réunion, et lui devait rester à la maison pour attendre le rapport de la réunion passée. Il retourne dans sa chambre.

31 À l’instant, la question est envoyée aux organisateurs de savoir s’ils ont reçu des informations de guérisons miraculeuses lors de la réunion de la veille, 6 mars 2025. Les organisateurs répondent par l’affirmative et font état de plus de 15 miracles dont toute la foule était témoin mais l’occasion ne leur avait pas été donnée de témoigner.

32 L’apôtre Yanick allume son téléphone et voit une capture d’écran et un audio datant de la veille. Il transfère aussitôt les témoignages au prophète. Le prophète en prend connaissance avec beaucoup de réserve mais réalise que les témoignages sont authentiques et indiscutables.

33 Le premier témoignage est rapporté par la femme elle-même. C’est une femme venue des soins intensifs d’un hôpital de Johannesburg. Une femme souffrant de beaucoup de maladies devant lesquelles la médecine n’avait plus de solution. Elle attendait la mort.

34 Et étant arrivée dans la salle, la femme ne pouvait pas se tenir debout ni venir dans la ligne de prière. Elle n’avait aucune force, elle respirait mal et elle vomissait avant le service de guérison. Mais alors qu’elle était étouffée, elle semblait mourir. Elle sentait un malaise terrible et tout son corps chauffait.

35 Soudain, elle dit s’être endormie ou évanouie. Puis elle a senti une présence et elle a retrouvé ses sens et aussitôt elle a respiré normalement à trois reprises. Elle s’est rendue compte que le mal de cœur, des poumons et tout ce qu’elle ressentait depuis longtemps avaient disparu.

36 Elle s’est tenue debout toute seule, alors qu’elle ne le pouvait pas auparavant. Elle a couru devant la foule, elle a commencé à marcher et elle ne sentait aucun mal et aucune douleur. Elle a essayé de courir, elle a compris qu’elle avait retrouvé sa santé d’auparavant comme si elle n’avait jamais été malade. Elle a couru dans tous les sens devant la foule, elle n’a plus de problème de santé.

37 Le deuxième rapport est l’audio d’un pasteur Sud-Africain du nom de Richard

Mushwana.. Il était pasteur dans le Message de William Branham dans la banlieue de Kaalfontein. Et depuis le 01 mars 2025, lui et ses deux assemblées sont rentrés dans le Message du prophète Kacou Philippe.

38 Il dit dans l'audio du témoignage : « … les gens ont également observé une personne aveugle pour laquelle le prophète a prié. Je pense que c'était une femme. Je ne sais pas si c'était la femme ou quelqu'un d'autre, mais ils ont rapporté qu'ils ont vu la personne aveugle pour qui le prophète Kacou Philippe a prié aujourd'hui et ils ont ensuite observé que la personne voit, dans la foule. Puis, alors que le prophète continuait à prier pour les personnes dans les lignes de prière, cette personne pouvait déjà voir et elle était très heureuse.

39 J'ai donc entendu des gens dire cela, mais malheureusement, il n'y avait pas de temps pour les témoignages, alors j'ai pensé que je devais vous le rapporter. Le Seigneur fait déjà des merveilles à travers le prophète et nous remercions le Seigneur pour cela, et je suis très, très heureux. Et les gens sont très contents. Ils ne veulent pas manquer les réunions. Ils veulent voir le prophète encore et encore. J'ai donc trouvé bon de partager cela avec toi. Donc s'il te plaît, dis au prophète que nous l'aimons beaucoup ».

40 Et le prophète voit que les témoignages sont authentiques. Il est même ressorti qu'à la réunion préparatoire du 5 mars 2025, des personnes présentes dans l'auditorium avaient reçu la guérison alors que le prophète n'était pas encore arrivé.

41 En quelques minutes, la liste des témoignages s'allonge à tel point que le prophète est étonné. Le prophète se rend compte que lui-même avait commis une erreur ce 6 mars 2025 en ne donnant pas l'occasion de rendre les témoignages, et en ne demandant pas à l'auditoire s'il y avait eu des guérisons dans la salle alors qu'il y en avait en grand nombre.

42 Le prophète est content. Il monte dans la voiture et se dirige vers l'auditorium de Johannesburg avec ses trois compagnons. L'apôtre Pedro Aleixo est le conducteur. Ce 7 mars 2025, la réunion est différente, les gens manifestent la foi.

PARTIE 3 : LE 7 MARS À JOHANNESBURG

43 Ce 7 mars, tout se déroule différemment et les personnes sont guéries de façon instantanée dans l'auditorium. Et par moments, le prophète est étonné de voir des personnes mal vêtues venir témoigner de leur guérison, des filles en pantalon pouvaient se tenir debout et rendre témoignage des merveilles de Dieu.

44 Le prophète est souvent étonné de ce que la grâce de Dieu se répande sur toutes sortes de femmes, vêtues de pantalons ou arborant des dreadlocks. Les dreadlocks, selon le prophète, c'est soit un signe de nazaréat et de consécration, soit un signe de folie.

45 Mais la puissance de sainteté est si forte que le lendemain, le prophète ne reconnaissait pas les mêmes personnes. Cette jeune fille en pantalon, à peine entrée dans l'auditorium expérimente la délivrance et la guérison et même le changement de vie.

46 Et le lendemain, le pantalon ayant disparu, le prophète ne la reconnaît pas quand elle passe dans la ligne de prière. Elle est totalement transformée et demande le baptême. Et le prophète voit que les témoignages sont authentiques et que l'action est l'action du Saint-

Esprit ou de l’Ange.

47 Et au cours de cette réunion, à certains moments, le prophète sent l’atmosphère devenir très spirituelle. Le prophète prie pour la ligne de prière puis se tourne par moments vers l’auditoire, et prie pour l’auditoire et revient à la ligne de prière et tout se déroule merveilleusement bien.

48 Par moments, le prophète crie : « En sortant d’ici, supprimez les photos et vidéos pornographiques de vos téléphones et ordinateurs ! En sortant d’ici, téléphonez et saluez vos ennemis et les personnes qui vous ont fait du mal et à qui vous avez résolu de ne jamais pardonner ! ».

49 Le prophète crie : « À présent, ne soyez pas des spectateurs ! Durant tout le service de guérison, priez et suppliez Dieu dans vos cœurs. Dites : « Seigneur Jésus, je suis un pécheur, mais ait pitié de moi. Souviens-Toi de moi aussi pendant que Tu guéris les autres ! ».

50 Et le rapport de ce 7 mars est saisissant avec beaucoup de témoignages de miracles. Même après la réunion, les témoignages affluent et continuent jusqu’au lendemain matin.

51 Au cours de ce deuxième jour, une femme qui était là le premier jour et qui avait vu les guérisons et qui ne pouvait jamais se séparer de ses lunettes dans sa vie de tous les jours, en rentrant à la maison, étant assise dans le taxi, se rend compte qu'elle n'a plus besoin de ses lunettes. Elle enlève ses lunettes et remarque qu'elle voit distinctement. Et arrivée à la maison, elle prend sa Bible et lit sa Bible sans difficulté, comme si elle n'avait jamais eu de trouble de la vue.

52 Et l’un des grands témoignages est celui d’une fille d'environ 20 ans, qui souffre de paralysie depuis 4 ans et qui a manifesté une grande foi. Et sa foi va marquer le prophète et l’auditoire. Elle est présente le 6 mars 2025. Ne pouvant pas se tenir sur ses pieds, elle est portée sur une chaise pour être amenée sur l'estrade. Mais dès que le prophète finit de prier, alors que les membres du service d'ordre veulent la soulever, elle refuse. Elle veut même saisir le manteau du prophète. Elle veut marcher à l'instant.

53 Le prophète remarque que la jeune fille a une foi exemplaire mais qu’elle n'a aucune capacité pour marcher et que ses genoux l'ont même lâchée mais qu’elle garde la foi. Alors le prophète pose ses mains sur les genoux de la jeune fille et prie. La force vient de façon instantanée dans ses genoux et la jeune fille peut désormais se tenir debout sur ses pieds et commencer à faire ses premiers pas. Elle sera le premier témoignage d’Akasia Hall à Prétoria, sur l’estrade à côté du prophète le 9 mars 2025.

54 Il est à noter que ce 7 mars, le prophète avait prié sur l'estrade pour environ 80 à 100 personnes. Mais il y avait eu une plainte de la part des paralytiques et des boiteux et des aveugles qui estimaient que les personnes valides les bousculaient et prenaient leur place dans la ligne de prière. Et eux, les boiteux, ne pouvaient pas accéder au prophète.

55 Le prophète s'est rendu compte qu'il avait commis encore une erreur, parce que l’Ange lui a toujours dit qu’à chaque réunion, il devait d'abord prier pour les paralytiques, les infirmes, les boiteux, les cancéreux, les aveugles et les malades en phase terminale ; chose qu'il corrigera le lendemain samedi 8 mars 2025.

PARTIE 4 : LE 8 MARS À JOHANNESBURG

56 Le troisième jour du prophète Kacou Philippe en Afrique du Sud est le samedi 8 mars 2025. Ce jour-là restera gravé dans l'esprit des Sud-Africains. Le premier jour avait été difficile, le deuxième jour s'est bien passé, mais le troisième jour sera mémorable. L'auditoire est témoin des miracles et commence à s'habituer à la manière d'agir du prophète Kacou Philippe. Dès le début du service, les témoignages se multiplient..

57 D'abord, le prophète est assis et regarde ses compagnons qui se succèdent à l'estrade. En premier, l'apôtre Yanick s'adresse à l'auditoire pour présenter la mission et le but du ministère du prophète Kacou Philippe. Ensuite, l'apôtre Vichi élève l'auditoire sur le décor posé par l'apôtre Yanick. Puis, l'apôtre Pedro Aleixo vient comme un maître pour fixer la position et la foi de l'auditoire. Et enfin, vient maintenant le prophète Kacou Philippe pour la ligne de prière.

58 Les témoignages commencent alors à se multiplier. Des gens qui avaient une vision floue, des problèmes de cœur, des femmes qui avaient des pertes de sang, des gens qui souffraient de l'arthrose, d'hypertension, de kystes et fibromes, de cancer, de rhumatisme et autres sont guéris. Le prophète arrête les témoignages de guérison de VIH malgré les signes visibles et exige la confirmation de la médecine.

59 Mais cela ne tardera pas. Des témoignages de guérisons du VIH avec confirmation de la médecine seront envoyés au comité d'organisation avec, souvent plusieurs tests ou examens différents.

60 Les témoignages sélectionnés ont été classés selon les catégories de maladies. Plusieurs personnes sont délivrées de faux saint-esprits, d'esprits de sangoma, ainsi que de divers autres mauvais esprits.

61 Un enfant qui est né avec la langue liée et qui attendait une chirurgie se met à parler. Sa mère est étonnée. Elle vérifie et constate que l'enfant n'a plus la langue liée. C'est comme si la langue de l'enfant n'avait jamais été liée.

62 La foi d'une jeune femme du nom de Rufaro en dépression depuis des années est exemplaire. Nuit et jour, c'étaient la souffrance et l'insomnie. Elle ne savait quoi faire, elle ne dormait pas. Le jour et la nuit, c'était l'enfer. Elle souffrait au point qu'elle pouvait voir des serpents et des êtres étranges dans la journée, les yeux ouverts. Elle avait été dans toutes les églises et tous les pasteurs et prophètes avaient déjà prié pour elle.

63 Et lorsqu'elle a appris que le prophète Kacou Philippe viendrait en Afrique du Sud, elle a contacté l'apôtre Yanick et a dit que c'est son dernier espoir. L'apôtre Yanick lui a dit de se joindre à une assemblée en Afrique du Sud. Elle a refusé catégoriquement, disant qu'elle a déjà été dans toutes les églises et que tous les pasteurs et prophètes avaient déjà prié pour elle, et que cela n'avait rien changé, et que c'est le prophète qu'elle voulait, rien d'autres. Les exhortations de l'apôtre Yanick n'ont rien changé. Et donc depuis le mois de janvier 2025, elle comptait les jours, attendant l'arrivée du prophète Kacou Philippe en Afrique du Sud.

64 Et lorsque le prophète Kacou Philippe est arrivé le 6 mars, elle était au lieu de la réunion. Il y avait un grand monde mais elle a tout fait pour être dans la ligne de prière. Le Prophète

prenait dix femmes puis dix hommes à tour de rôle.

65 C’était vraiment difficile à cause de la grande affluence mais cette jeune femme avait lutté de toutes ses forces pour accéder au prophète. Mais vers 17 heures, au moment où c'était son tour de passer, le prophète a dit que c'en était fini pour ce jour et qu'il était très fatigué et qu'il ne pouvait plus prendre personne. Alors elle a pleuré. Elle était triste de devoir passer encore une nuit de tourment.

66 Alors le 7 mars, qui était le deuxième jour des services de guérison, elle s'est présentée au lieu de la réunion et elle attendait. Elle était déterminée à recevoir la prière du prophète. Cependant, face à l’attente, elle insiste malgré les tentatives du service d’ordre pour la retenir, car c’était d’abord le tour des paralytiques et des aveugles et des boiteux.

67 Et à un certain moment, elle remarquait que la situation devenait difficile comme la veille et elle a commencé à user de force. Le service d'ordre voulait s'opposer, elle a dit : non. Elle a forcé et elle est passée devant et elle est montée sur l’estrade pendant que les fauteuils roulants passaient. Elle est allée à toute vitesse se mettre à genoux devant le prophète.

68 Dès que la main du prophète la touche, une sensation la traverse. Aussitôt, de façon instantanée, elle est complètement délivrée. Dans son témoignage qu’elle rendra sur cette même estrade, elle fera allusion à l’aveugle, dans Luc 18 :35 à 43, qui avait pu atteindre le Seigneur Jésus malgré le fait que la foule l’empêchait.

69 Ensuite vient le témoignage d'un homme qui souffrait depuis très longtemps, depuis 1991, d'un problème au niveau de son côté droit, avec des douleurs persistantes, et qui a cherché la délivrance partout. Une douleur qui part de ses pieds jusqu’à la tête et qu'il traîne depuis 1991. Et cet homme a fréquenté beaucoup d’églises et les prophètes ont prié pour lui mais il n’y avait pas eu de guérison.

70 Cet homme a entendu dire que le prophète Kacou Philippe, l'homme qui se dit être le seul vrai prophète sur la terre, arrivait. Alors il a dit : « si cet homme se dit être le seul vrai prophète de Dieu sur la terre en notre temps, alors c'est le seul qui peut me guérir ». Et lorsqu'il a vu le prophète, il s'est rappelé qu'en 1986, il avait vu en rêve un homme vêtu exactement comme le prophète Kacou Philippe qui marchait sur les eaux, parcourant l'Afrique du Sud, de l'Est vers l'Ouest.

71 Et quelqu'un lui avait dit dans le rêve : « c'est Jésus qui est en train de passer ». Et il savait qu'un jour, le Seigneur Jésus-Christ prendrait un corps d’homme et traverserait l'Afrique du Sud. Et que c'est par ce prophète qu'il allait recevoir la guérison. Évidemment, cette guérison arriva.

72 Ensuite, vient le témoignage du pasteur Sud-Africain Richard Mushwana. Puis le témoignage de guérison d'une femme du nom de Febby Mukelabai dont la médecine n'arrivait plus à guérir le pied fracturé. Cette femme aussi suivra le prophète partout jusqu'au dernier jour d’Akasia Hall.

73 Ensuite, le témoignage de la délivrance d'une femme qui souffrait d’une terrible dépression après le décès du bébé de sa fille depuis le mois de février 2024. Alors qu'elle venait au service de guérison, étant assise dans le taxi, elle a eu un léger sommeil. Et un ange lui est apparu et lui a fait un signe de la main. Et elle s'est réveillée. Et toute la

dépression avait disparu. Elle est rentrée dans la salle. Elle était parfaitement normale comme toute personne. Elle était tellement remplie de joie lorsqu'elle rendait son témoignage.

74 Les témoignages se succédaient. Les gens étaient tout heureux. Il faut noter que plusieurs personnes, même des païens, ont rapporté avoir vu des visions au cours des services de guérison.

75 Et à la fin du dernier jour de service de guérison à Johannesburg, on sentait l'amour entre les Sud-Africains et le prophète. L'auditoire chante un chant merveilleux avec l'apôtre Vichi. Plusieurs qui étaient venus par curiosité demandent le baptême.

76 Plusieurs personnes, dont des branhamistes, qui avaient rejeté le Message du prophète Kacou Philippe dans le passé et d'anciens ennemis du Message déclarent tous qu'ils croient et commencent à témoigner des merveilles qu'ils ont vues durant les trois jours à Johannesburg.

77 Et ce samedi 8 mars 2025, alors que le service de guérison était fini, la foule est restée assise dans la salle. Ils ne veulent pas rentrer à la maison. Pourquoi ? On ne sait pas. Et quand il a été demandé qui sont ceux qui veulent être avec le prophète Kacou Philippe, c'est une multitude qui s'approche. Ils veulent être baptisés. Ils disent : « Nous voulons ce prophète ».

78 Et alors que le prophète rentre à Soweto, les informations lui parviennent. Ceux qui étaient assis et qui n'avaient pas rejoint la foule lors de l'appel à la chaire, envoient des messages pour dire qu'ils veulent eux aussi le baptême.

79 Et toute la nuit de ce samedi 8, ce sont des réjouissances dans des groupes sur les réseaux sociaux des Sud-Africains. Plusieurs bénissent Dieu pour les miracles et aussi de leur avoir permis de voir un prophète comme ceux de la Bible.

80 Plusieurs, ayant été témoins oculaires de la puissance de Dieu, demandent l'adresse du prochain service de guérison afin d'y conduire leurs parents, amis et connaissances. C'était un jour mémorable qui laissait prévoir ce qui se passerait le dimanche 9 mars 2025 à Pretoria, à la grande salle gouvernementale Akasia Hall qui attendait le prophète Kacou Philippe.

PARTIE 5 : AKASIA HALL DE PRETORIA

81 Le samedi 8 mars 2025, le prophète arrive à la maison à Soweto et les témoignages de la dernière ligne de prière à Johannesburg continuent de lui parvenir.

82 Le lendemain dimanche 9 mars, avant de se rendre à Pretoria, la capitale, il appelle ses trois compagnons, l'Ivoirien Yanick Aka, le Français Pascal Vichi et le Mozambicain Pedro Aleixo et les informe qu'aujourd'hui, la police viendra, la police les suivra. Mais, arrivée au lieu du service de guérison, la police n'entrera pas dans le lieu.

83 À son arrivée à Akasia Hall à Pretoria, le prophète est d'abord impressionné par la beauté du bâtiment. Puis il fait son entrée dans la salle. Ses trois disciples interviennent tour à tour. D'abord l'apôtre Yanick parle quelques minutes, puis l'apôtre Pascal Vichi intervient et enfin l'apôtre Pedro Aleixo intervient.

84 Le début du service est un peu lourd mais tout change rapidement car beaucoup de personnes qui étaient à Johannesburg sont présentes dans la salle d'Akasia Hall. L'auditoire semble être donc plus disposé que l'auditoire de Johannesburg. Dès ce premier jour, des personnes disent « Amen ».

85 Puis le prophète Kacou Philippe monte sur l'estrade après un chant en langue tswana. Le prophète parle d'une voix qui lui a demandé d'amener d'abord les gens à croire en lui afin que rien ne lui soit impossible.

86 Après cela, le prophète donne une exhortation, puis il demande que deux lignes de prières soient formées en plein milieu de la salle. Il est déterminé à prier pour chaque personne dans la salle.

87 Pendant que les deux lignes de prière se forment, Le prophète donne le témoignage de délivrance de la jeune Rufaro. Rufaro est assise au fond de la salle, elle se lève à la demande du prophète. Elle sera présente à toutes les réunions de guérison

88 Puis, il demande au caméraman de projeter le témoignage de la jeune Gugulethu qui avait manifesté beaucoup de foi à Johannesburg et qui avait été miraculeusement guérie de paralysie. Le prophète appelle Gugulethu et sa mère sur l'estrade. Et sur l'estrade, l'auditoire est captivé par le miracle.
Rufaro et Gugulethu recevront le baptême après avoir cru.

89 Les lignes de prière sont formées et le prophète explique à l'auditoire que l'Ange de Dieu lui a dit de toujours commencer par les aveugles, les paralytiques et les cancéreux et les personnes invalides incapables de se tenir sur leurs pieds et de se déplacer d'elles-mêmes. Il y a beaucoup de malades graves dans la salle.

90 Par moments, au cri d'un malade, l'auditoire se tourne à droite. Puis au cri d'un autre malade, l'auditoire se tourne à gauche. Le prophète leur explique qu'un service de guérison authentique est comme un grand hôpital et qu'ils ne doivent pas se laisser distraire.

91 Et les premières lignes de chaises du côté des hommes et du côté des femmes sont occupées par les boiteux et les paralytiques et les infirmes et les aveugles. Le prophète prie d'abord pour ceux qui sont du côté des hommes puis pour ceux qui sont du côté des femmes. Puis le prophète commence à prier en même temps pour les deux lignes de prière. Les hommes à droite et les femmes à gauche.

92 Et soudain, une femme aveugle et paralytique s'écrie : « Je vois ! Je vois ! Je vois le prophète clairement ! Ô mon Dieu, après 42 ans de cécité, je vois !». La femme se tient debout avec l'aide du service d'ordre à cause de la paralysie. Elle est sous l'émotion. La foule applaudit. Le prophète est devant elle. Elle pleure. Des personnes pleurent dans l'auditoire.

93 Le prophète retourne continuer la ligne de prière. Et soudain, la femme sent une puissance traverser ses pieds. Elle se tient debout et réalise qu'elle peut se tenir debout toute seule, sans béquilles et même marcher, après 8 ans de paralysie. La femme pleure. Plusieurs personnes pleurent. La présence du Saint-Esprit est effective dans la salle. Le prophète lève les béquilles en l'air. C'est un instant mémorable.

94 Pour la première fois depuis 8 ans, la femme fait des pas dans la salle sans ses béquilles.

Un peu en arrière, une jeune fille qui n'a pas ses menstrues depuis un an et qui était venue pour cela, cherche une solution car les menstrues sont arrivées subitement et l'ont surprise. C'est une atmosphère de miracles pour quiconque croit.

95 Puis un autre homme dit : « Je vois ! Je vois clairement !». L'homme marche et vient au prophète. La présence du Saint-Esprit est visible. C'est le décor d'un réveil. Le lendemain lundi, des pasteurs et des femmes pasteurs et prophétesses viendront à Akasia Hall et l'une d'elles sera guérie de paralysie et nous enverra son témoignage.

96 Le prophète reprend avec la ligne de prière. Et finalement, le prophète arrête la ligne de prière parce que du côté de Johannesburg un grand nombre de personnes se rendent au lieu du baptême pour se faire baptiser.

97 Le prophète décide de se rendre rapidement à Johannesburg pour assister au service de baptême. Pendant que le prophète Kacou Philippe quitte l'estrade, c'est un applaudissement de la salle qui l'accompagne.

98 Mais durant tous ces événements, il n'y avait pas de son de piano. Quand le pianiste jouait, le prophète l'arrêtait. Si bien que, de Johannesburg jusqu'à Pretoria, aucune émotion ou sensation évangélique n'a été remarquée au cours des différentes réunions de guérison. Le 7 février 2025, l'Ange a dit au prophète Kacou Philippe que pendant qu'il est en train de prier pour les malades, un piano ne devait pas jouer.

99 Les gens sont étonnés à cause des miracles. Par moments, certains malades deviennent des spectateurs à cause des miracles. Et un cameraman peut arrêter de filmer et regarder une scène oubliant qu'il est un cameraman. Dehors, après le service, quelqu'un dit : « Nous avons vécu Azuza Street ! Cet homme est plus qu'un prophète ». Même les témoignages de Johannesburg continuent d'arriver.

100 Chaque jour, les baptêmes se succèdent. Et des témoignages viennent des baptêmes. Une victime d'AVC dit : « Dès mon baptême, j'ai commencé à parler correctement alors qu'auparavant, je ne le pouvais pas ».

PARTIE 6 : LE DERNIER JOUR À AKASIA HALL

101 Ce lundi 10 mars 2025 est le cinquième jour du prophète Kacou Philippe en Afrique du Sud. À son réveil, il se dirige vers l'auditorium Akasia Hall de Pretoria. Dès son arrivée sur le parking, il trouve des malades debout dehors qui parlent de ce qui se passe à l'intérieur du bâtiment d'Akasia Hall. Les femmes dehors parlent d'un cas grave de maladie à l'intérieur du bâtiment avec du sang au sol.

102 Le prophète fait son entrée dans le bâtiment, plus vite que prévu. Il s'agit de deux femmes très affaiblies, l'une souffrant d'une grave pneumonie et l'autre souffrant d'une perte de sang. Il descend de l'estrade et prie pour l'une dans un état critique, et ensuite pour l'autre. Les deux femmes seront aussitôt rétablies. Un cas similaire s'était produit la veille. Un homme était dans un cas critique. Le prophète était alors descendu pour aller le toucher et il était revenu s'asseoir. L'homme devint aussitôt lucide.

103 Le service du 10 mars débute et les témoignages se succèdent rapidement. Une femme âgée, présente dans l'auditoire et souffrant de graves problèmes de vue, retrouve une vision

parfaite, comparable à celle d'une personne de vingt ans. Elle est émue et invite l'auditoire à croire. Elle dit : « Je ne voyais pas bien, mais maintenant je vois clairement, je vois jusqu'au loin ». La foule salue par un applaudissement. Les témoignages continuent. Tous les malades repartent à la maison avec des témoignages.

104 Plusieurs personnes, une fois rentrées chez elles, envoient des vidéos de leurs miracles à l'image de cette femme avec sa béquille. Après des examens à l'hôpital, elle dit dans un audio : « Les médecins m'ont dit que je vais bien et que mes os se sont rétablis, que mon pied est guéri et que ma colonne vertébrale qui avait des problèmes, s'est rétablie ».

105 Dans tous les domaines, l'auditoire est unanime qu'il y a un mystérieux pouvoir de guérison et de miracles dans les mains du prophète et que de toute leur vie, ils n'ont jamais vu cela. Et les témoignages sont si nombreux que cela devient indiscutable, même pour les curieux.

106 À Zebediela, une femme était déjà en joie voyant son fils en fauteuil roulant soulever ses pieds dès que le prophète avait touché son fils alors que les pieds de son fils étaient totalement inactifs. Et dans plusieurs cas, le miracle s'achève après le service de guérison ou à la maison ou même le lendemain matin au réveil.

107 Et à Akasia Hall, ce 10 mars 2025, c'est encore sous les applaudissements de l'auditoire que le prophète quitte l'estrade. En rentrant à la maison les témoignages continuent d'arriver. L'un des témoignages est la guérison d'une prophétesse de paralysie. Elle-même confirme le miracle par un message WhatsApp.

108 Il faut noter que parmi les pasteurs évangéliques présents à la réunion de guérison à Akasia Hall figurent des femmes pasteures comme ces femmes en train de monter sur l'estrade pour saluer le prophète.

109 Ce lundi 10 mars était le dernier jour à Akasia Hall mais les témoignages de guérison de sourds, d'aveugles et de miracles de toutes sortes nous parvenaient. Les personnes de la réunion du 9 et du 10 mars en rentrant à la maison, répandaient les témoignages.

110 Les Sud-Africains de Johannesburg et de Pretoria commencent à découvrir de bouche à oreille qu'un prophète différent des autres prophètes est sur la terre d'Afrique du Sud mais la grande majorité des Sud-africains et des médias ne le savent pas encore.

111 Quelqu'un assis dans son véhicule de retour pouvait s'écrier : « Je voyais à peine une personne devant moi mais maintenant, après que le prophète m'a touché, je vois même les montagnes au loin ».

112 D'autres encore se demandaient si le prophète priait pour les gens au téléphone et les organisateurs leur disaient : « Non, le prophète Kacou Philippe ne parle pas au téléphone avec les gens ». Et tous ceux qui avaient participé aux réunions remerciaient ceux qui les avaient invités.

113 Et à cause des témoignages qui se répandaient, le 11 mars, des gens venaient à Akasia Hall pensant que les réunions de guérisons se poursuivraient encore. Et ce 11 mars, le comité d'organisation envoya des personnes se tenir devant le bâtiment d'Akasia Hall pour dire aux personnes qui venaient que c'était terminé. Et les personnes demandaient : « Où le

prophète sera-t-il après Akasia Hall ? ».

PARTIE 7 : LA RÉUNION DES PASTEURS

114 Le vendredi 14 mars 2025, le prophète Kacou Philippe devait tenir à Johannesburg, une réunion avec des pasteurs d'Afrique du Sud. Mais ce vendredi, le prophète a appelé ses trois disciples et leur a demandé de se rendre à la réunion des pasteurs sans lui. En effet, l'Ange lui avait dit : « Tu n'iras pas là-bas ». Ses disciples se sont donc alors rendus à la réunion sans lui.

115 Des dizaines de pasteurs, apôtres, évangélistes, bishops, parmi lesquels des femmes pasteures, étaient rassemblés. L'apôtre Pascal Vichi leur transmit la commission du prophète. Ils étaient étonnés. Et ils ont demandé, si étant les pasteurs d'Afrique du Sud, n'est-ce pas le prophète qui devait chercher à les rencontrer d'abord, avant d'organiser les services de guérison ?

116 Puis, l'un d'eux s'est levé et a dit : « Chers collègues, c'est nous qui avons mal agi, car nous avons pris ce prophète comme les prophètes évangéliques. Et moi qui vous parle, j'ai assisté à son service de guérison. J'ai été dans la ligne de prière et j'ai été guéri ».

117 Ayant entendu ces paroles, les pasteurs ont reconnu leur erreur, et ont demandé pardon, et demandé ce qu'ils devaient faire. L'apôtre Yanick leur a alors recommandé la lecture du Livre du prophète Kacou Philippe. Une dizaine d'entre eux assisteront, le lendemain 15 mars 2025, au service de guérison de Middelburg où un paralytique venu de Bloemfontein se lèvera de son fauteuil roulant.

118 Ce dimanche 16 mars à Middelburg, le prophète se servira de cet exemple pour parler à tous ceux qui n'ont pas assez de foi. Et cela portera ses fruits car beaucoup de miracles se produiront et une femme paralysée et incapable de s'asseoir depuis deux ans se lèvera à la parole du prophète Kacou Philippe, créant une immense joie dans la salle.

PARTIE 8 : MIDDELBURG, NKOMAZI ET ZEBEDIELA

119 Ce 15 mars 2025, il est 10 heures du matin lorsque le prophète Kacou Philippe et ses trois disciples quittent Soweto pour Middelburg, la première ville qu'il doit visiter selon le programme établi par les organisateurs. Comme toujours, l'apôtre Pedro Aleixo est au volant de la voiture.

120 Arrivé à Middelburg, le prophète Kacou Philippe se dirige directement vers l'auditorium qui va accueillir le service de guérison. Des malades et des curieux arrivent, et le service de guérison commence.

121 Le prophète exhorte l'auditoire à avoir la foi en s'appuyant sur des miracles qui ont eu lieu à Johannesburg et à Pretoria. La plupart des gens sont venus sur la base de témoignages qu'ils ont reçus de leurs parents qui avaient assisté aux réunions de Johannesburg et de Pretoria.

122 Comme d'habitude, l'auditoire est calme comme dans les premiers jours de Johannesburg et Pretoria. Le prophète explique encore qu'il n'est pas Jésus-Christ mais l'esclave de Jésus, et que c'est l'Ange de Dieu qui est avec lui qui est Jésus-Christ, et que c'est le même Ange de Dieu qui était avec Moïse et les fils d'Israël, et qui était avec William

Branham.

123 Puis, comme dans tous les services de guérison, il élève une prière commune et commence la ligne de prière. Plusieurs pasteurs de Middelburg et de Johannesburg, de Pretoria et même de Bloemfontein sont dans la ligne de prière.

124 Une femme d'apparence étrange s'avance dans la ligne de prière. Mais le prophète Kacou Philippe ne fait pas attention aux fétiches qu'elle porte. Mais lorsqu'il touche la femme, elle tressaillit et se met à parler en langues. Le prophète apprendra plus tard qu'il s'agissait d'une guérisseuse sangoma.

125 Les sangomas sont des prêtres et devins zoulous, ayant des pouvoirs de guérison et ils sont très respectés en Afrique du Sud. Et juste avant elle, une prophétesse évangélique avait également parlé en langues et avait témoigné le lendemain qu'elle a été instantanément guérie de problèmes graves de la vue.

126 Le prophète termine rapidement le service de guérison de ce 15 mars 2025 à Middelburg et c'est dans la voiture, en allant à la maison de Middelburg qu'il commence à recevoir les témoignages de guérison et de miracles dont celui d'un paralytique amené de Bloemfontein.

127 L'homme qui avait fait venir le paralytique rendra un témoignage à la gloire de Dieu disant qu'il priait tellement dans son cœur car, si le paralytique retournait avec lui à Bloemfontein en fauteuil roulant, cela aurait été une honte pour les chrétiens à Bloemfontein.

128 Le paralytique retourne donc à Bloemfontein en marchant alors qu'il était venu à Middelburg en fauteuil roulant. Celui qui l'avait fait venir témoignera également des guérisons qu'il a reçues à Middelburg.

129 Le lendemain dimanche 16 mars 2025, le prophète arrive à l'auditorium de Middelburg. Des malades arrivent. Comme d'habitude, certains sont en fauteuils roulants et d'autres sont transportés.

130 Le service de guérison commence par les témoignages des miracles qui avaient eu lieu la veille. L'homme qui était en fauteuil roulant qui avait marché la veille, est aussi appelé sur l'estrade.

131 Le prophète descend de l'estrade et va prier pour une jeune fille agitée par des esprits mauvais et qui tient occupées les femmes du service d'ordre depuis plusieurs minutes. Les esprits mauvais l'avaient jetée au sol et l'agitaient pour l'empêcher de venir dans la ligne de prière pour recevoir la prière du prophète.

132 Alors, depuis la chaire, l'attention du prophète est portée vers elle. Le prophète descend, va vers elle et dit calmement aux démons : « Vous, esprits mauvais, écoutez-moi très bien, si vous ne la quittez pas immédiatement et que vous continuez de déranger les gens et que je reviens, je vais vous envoyer dans les lieux arides ». La fille est aussitôt délivrée.

133 Le prophète dit aux femmes du service d'ordre : « Laissez-la, c'est fini ! ». La jeune fille est délivrée sans scène de théâtre et de comédie. Elle se lève et vient sur l'estrade pour donner son témoignage. Les témoignages continuent.

134 L’apôtre Pedro Aleixo est sollicité par le service d’ordre pour le cas d’une femme très malade, incapable à la fois de marcher et de s’asseoir depuis deux ans. Son état de santé est préoccupant. L'apôtre Pedro Aleixo vient constater la situation et fait appel au prophète qui descend de l’estrade et vient prier pour elle.

135 Le prophète remonte ensuite sur l'estrade et reprend les témoignages. Puis, le prophète interrompt brièvement les témoignages et s'adresse à la femme, disant que la femme est déjà guérie et que si elle le veut, elle peut se lever et venir donner son témoignage avant la fin du service de guérison.

136 En l’espace de quelques secondes, après ces paroles du prophète, la femme reçoit une puissance qui traverse tout son corps. Elle se tient debout. La foule est émerveillée. C’est un miracle. Des cris de joie s’élèvent dans la salle. Le prophète saute depuis la chaire et embrasse la femme. La femme monte sur l'estrade et donne son témoignage après la jeune fille qui était agitée par les démons.

137 Un homme atteint de problèmes de dos depuis longtemps et qui avait le sommeil difficile et qui était incapable de s’abaisser fait les mouvements qui lui étaient impossibles de faire. La foule salue par des applaudissements.

138 L'un des témoignages est celui d'une femme atteinte aussi de problèmes de santé et conduite au service de guérison par la femme de son pasteur. Le prophète apprécie l'esprit des Sud-Africains, car il constate qu'à chaque service de guérison, depuis Johannesburg à Pretoria, jusqu'à Middelburg, des pasteurs eux-mêmes accompagnent leurs fidèles malades.

139 Il faut noter qu’à la suite des témoignages, beaucoup de pasteurs sud-africains viennent eux-mêmes avec leurs fidèles malades ou encouragent leurs églises à venir aux services de guérison du prophète Kacou Philippe. Sur l'estrade, cette femme, montrant la femme de son pasteur dans l'auditoire, n'hésite pas à dire : « La femme de mon pasteur assise là sait que je ne pouvais pas monter cet escalier ».

140 Les pasteurs eux-mêmes viennent au service de guérison et sont dans les lignes de prière et partagent leurs témoignages de guérison à leurs collègues pasteurs qui viennent, eux aussi aux services de guérison.

141 Après Middelburg, le prophète Kacou Philippe se rend à Nkomazi, à la frontière du Mozambique. Il n’y tient qu’un seul jour de service de guérison. La grâce de Dieu se manifeste encore. Les témoignages commencent devant lui. C'est avec les béquilles sur les épaules que les infirmes marchent vers l'estrade. Mais le prophète n'assistera pas à la majorité des témoignages.

142 Un paralytique, incapable de bouger ses pieds depuis 14 ans, dit : « Quand le prophète m'a touché, mon corps a commencé à se décontracter, et mes deux pieds ont commencé à fonctionner ». Le lendemain, le paralytique enverra aux organisateurs, une vidéo dans laquelle il parvient déjà à se tenir debout et faire des pas.

143 Malgré le seul jour de guérison à Nkomazi, il y aura un très grand nombre de miracles. Et souvent, nous apprenons que les miracles deviennent complets dans la vie de ces personnes après le service ou chez eux à la maison ou même le lendemain.

144 Par exemple, à Zebediela, une femme essoufflée, qui avait des problèmes dans le corps et dans les articulations, et qui avait des difficultés pour marcher, est totalement transformée dans les instants qui suivent la prière du prophète. Elle est heureuse et montre sur WhatsApp qu'elle a retrouvé sa jeunesse de 20 ans.

145 Tôt le lendemain du 19 mars 2025, le prophète quitte Nkomazi avec ses trois disciples, et se rend à Zebediela dans la province de Limpopo, à plus de 7 h de route. À Zebediela, les autorités de la ville mettent gratuitement à la disposition du prophète Kacou Philippe, la grande salle de la municipalité ainsi que les chaises afin qu'il prie pour la guérison de leur population.

146 À son arrivée, la salle est déjà pleine et des gens qui n'ont pas eu de places à l'intérieur, sont dehors. Une salle et des chaises offertes gratuitement, le prophète salue l'acte des autorités de la ville de Zebediela et dit qu'en 23 ans de ministère, c'est la première fois qu'une salle et des chaises ont été mises à sa disposition gratuitement. Il souligne que c'est la première fois qu'un acte semblable est posé à son endroit.

147 Ce 19 mars 2025, comme dans tous les services de guérison, il élève une prière commune et commence la ligne de prière. Puis, les témoignages des miracles instantanés commencent à la grande salle de Zebediela devant le prophète Kacou Philippe.

148 Une femme qui a un problème de ventre avec une douleur sans fin depuis 12 ans, est guérie de façon instantanée dès la prière du prophète. Une autre jeune femme qui n'a plus ses menstrues depuis quatre ans, malgré les efforts de la médecine, est exaucée par Dieu. Les menstrues arrivent à l'instant, dès que le prophète la touche.

149 Le service de guérison de Zebediela sera le dernier service de guérison du prophète Kacou Philippe en Afrique du Sud. Le pasteur Richard Mushwana y fera une déclaration au côté du prophète, et ensuite s'adressera à ses compatriotes pasteurs du Message de William Branham dans une autre déclaration.

150 Le lendemain jeudi 20 mars 2025, le prophète reprend la route pour Johannesburg alors que la salle était toujours à sa disposition et qu'un service de guérison était prévu dans l'après-midi. Et aussi, un avion avait amené des malades dont une personne gravement malade du Mozambique.

151 À la suite des témoignages qui se répandaient, des paralytiques et des aveugles et des boiteux et beaucoup de malades avaient été amenés de partout à Zebediela. Des cars de transports étaient venus de Middelburg et de Nkomazi à Zebediela avec des malades.

152 Le prophète a vu que son absence au service de guérison de Zebediela ce 20 mars n'était pas un bon acte. Il regrettera cela. Il fut dit que la foule était très en colère contre les organisateurs pour avoir laissé partir le prophète. Mais malgré son absence, les témoignages de guérison ne manquent jamais. Les personnes âgées, les malades pauvres et abandonnés retrouvent un réconfort. Et à la question de savoir qui sont ceux qui veulent suivre le prophète, c'est souvent toute la salle qui répond, même en son absence.

153 Ainsi, le prophète Kacou Philippe arrêta les services de guérison le 19 mars 2025 alors que les populations de Giyani dans la province de Limpopo ; les populations de Mthatha, dans la province de Eastern Cape, la population de Cape Town dans la province de Western

Cape ; les populations de Durban et de Ingwavuma dans la province du Kwazulu Natal l'attendaient déjà. Les salles y étaient déjà réservées et les populations étaient mobilisées.

154 Durant tout le séjour en Afrique du Sud, le prophète Kacou Philippe n’a pas accepté un seul cadeau ou une seule pièce d’argent de quelqu’un selon l’ordre formel de l’Ange en 2021 lui disant de ne jamais accepter l’argent ou le don de quelqu’un partout où il ira.

155 Et en Afrique du Sud, le prophète Kacou Philippe ne fit pas usage de sa canne destinée aux situations de fatigue extrême.

156 Du 6 mars 2025 jusqu’à l’arrêt ce 19 mars 2025, en 14 jours, le prophète Kacou Philippe aura tenu en tout, neuf services de guérisons. En 1951, William Branham, son prédécesseur, avait tenu 120 réunions en deux mois et demi sur cette même terre d’Afrique du Sud.

157 La raison de cet arrêt en est, qu’à nous ses trois disciples Yanick Aka, Pascal Vichi et Pedro Aleixo, le prophète a demandé de faire une vidéo, et de la mettre à la disposition des populations, afin que les populations puissent avoir une idée de lui et de sa façon d’agir. Cette vidéo lui évitera de tout reprendre à zéro devant chaque nouvel auditoire.

158 Cette vidéo aura pour but de le devancer sur le terrain afin de préparer les gens à avoir la foi et d’éviter des débuts difficiles et la lenteur dans les miracles. Elle évitera au prophète de toujours se présenter. Par conséquent, cela produira une grande foi et donc un plus grand nombre de miracles instantanés lors des futurs services de guérison.

159 Cette vidéo est aussi un support pour tous ceux qui désirent marcher sur les traces du prophète Kacou Philippe pour produire des miracles et propager son Message de sainteté et de guérison.

160 Le Message du prophète Kacou Philippe est le moyen pour garder à toujours les miracles et guérisons reçus. Et c'est le seul chemin de la vie éternelle en notre temps.

161 Si donc, à travers ces campagnes de guérisons ou à travers cette vidéo, tu as reçu un miracle ou tu as vu une autre personne qui a reçu un miracle, comprends que c'est le Seigneur Jésus-Christ qui te dit : « Viens et suis-moi ! ». C'est le Seigneur Jésus-Christ qui te montre le chemin que tu dois suivre désormais et la nouvelle vie que tu dois mener. Tu ne retourneras plus jamais dans une autre église ou religion.

162 Comme la Bible, le Message du prophète Kacou Philippe ne s'éloignera jamais de toi car c’est le chemin tracé par le Seigneur Jésus-Christ pour le Salut en notre temps. Même si le contenu est dur et difficile, ne Le laisse jamais.

163 Il est à noter qu'il y a des personnes et des pasteurs qui ont suivi le prophète Kacou Philippe partout en Afrique du Sud, de Johannesburg à Zebediela, comme au temps de notre Seigneur Jésus-Christ.

164 Et à Middelburg, des pasteurs présents avaient salué le prophète, et l'un d'eux avait demandé au prophète ce que, eux pasteurs doivent faire. Le prophète leur a répondu que lui Kacou Philippe qui est l'arbre, ne peut pas être mauvais et produire de bons fruits comme leurs yeux le voient.

165 Le prophète leur a dit que pour l'amour de Dieu et pour le Salut de leurs fidèles, eux les

pasteurs doivent ôter leurs multiples manières de voir et accepter le Message du prophète Kacou Philippe et recommander la lecture et l'écoute de son Message à leurs fidèles.

166 Le prophète leur a dit : « Si nous utilisons tous la Bible qui est le livre des livres des prophètes, c'est parce que l'unité de la foi et le Salut doivent se faire autour d'un prophète vivant. Nul ne peut être sauvé en dehors de cela. ». Ce pasteur qui a posé la question, suivra aussi le prophète partout jusqu'au dernier jour à Zebediela et demandera le baptême et sera baptisé.

167 Avant d'être retenu pour être publié dans ce rapport, chaque guérison ou miracle a été examiné et vérifié, et les personnes contactées ont toutes confirmé l'authenticité des témoignages rapportés ici car nous estimons que cette vidéo ira dans le monde entier et sera diffusée en partie ou en entier par des chaînes de télévisions.

168 Un très grand nombre de miracles et de guérisons confirmés par les personnes ne pourront pas être diffusés ici parce que la durée de cette vidéo, initialement prévue à une heure est largement dépassée. Mais nous mettons les captures d'écran de quelques confirmations à votre disposition car nous pensons que des personnes pourraient se retrouver dans leurs cas.

169 WhatsApp étant gratuit en Afrique du Sud, c'est le moyen que nous avons utilisé pour rassembler ces confirmations de miracles de la visite du prophète Kacou Philippe en Afrique du Sud.

170 Chaque jour, ce sont des dizaines de témoignages de guérison qui parviennent au comité d'organisation par WhatsApp. Combien de malades de diabète, de cancer, de VIH, d'hypertension et autres ont été guéris au cours des campagnes de guérison du prophète Kacou Philippe en Afrique du Sud ? On ne pourra pas l'évaluer avec exactitude. Dieu seul le sait.

171 Notre volonté était de vous produire une vidéo de qualité mais nous en sommes incapables. Ce sont les apôtres Yanick et Vichi, aidés par le Frère Boga, qui ont pu produire cette vidéo. Nous avions négligé beaucoup de choses avant de venir en Afrique du Sud.

172 Le rapport que nous avons fait ici est peu de chose par rapport à ce qui s'est passé. Nous n'avions même pas de caméraman. De même, nous n'avions pas prévu de disque de stockage. C'est ici en Afrique du Sud que nous en avons acheté.

173 Nous avons aussi acheté un bon ordinateur le 12 mars et nous avons décidé de faire ce montage basique pour le mettre à votre disposition afin de nous aider. Seulement, nous demandons que toute personne novice en montage vidéo s'abstienne.

174 Aussi, nous tenons à vous informer que les services de guérison du prophète Kacou Philippe en Afrique du Sud ont été organisés de manière légale par le comité "Prophet Kacou Philippe International" qui est reconnu par le gouvernement Sud-Africain et basé en Europe.

Le Message de Matthieu 25:6 - Texte intégral
KACOU 164:DES MIRACLES ET GUÉRISONS DU PROPHÈTE KACOU PHILIPPE EN AFRIQUE DU SUD EN MARS 2025

1 En dehors des vidéos, nous avons jugé bon de faire aussi un résumé écrit et audio de quelques témoignages de miracles et de guérisons, pour ceux qui n'ont pas la possibilité de regarder les vidéos du prophète Kacou Philippe en Afrique du Sud. Tout cela a pour but de donner l'espoir à tous ceux qui ont un problème de santé et qui croient que Dieu est Tout-Puissant pour les guérir.

2 Notez que chaque miracle ou guérison accompli par les mains du prophète Kacou Philippe est une confirmation du Message en 162 chapitres, que Dieu lui a donné pour nous comme unique porte du Salut pour l'humanité en notre temps.

3 Par ailleurs, nous affirmons ici que les miracles et guérisons accomplis par le prophète William Branham d'octobre à décembre 1951 en Afrique du Sud sont les mêmes miracles et guérisons accomplis par le prophète Kacou Philippe en mars 2025 en Afrique du Sud. William Branham y avait organisé 120 réunions en deux mois et demi.

4 En Afrique du Sud en 1951, William Branham avait prié pour des personnes qui ont été guéries de façon instantanée ou le même jour ; d'autres étaient guéries le lendemain ou progressivement durant les jours ou les semaines qui suivaient. C'est exactement ce que le prophète Kacou Philippe a accompli en Afrique du Sud en mars 2025.

5 Nous disons ceci pour arriver à la conclusion que l'Ange du fleuve Ohio est le même Ange qui est avec le prophète Kacou Philippe. Vous pouvez vérifier cela dans les témoignages officiels rapportés par Julius Stadsklev dans son livre : "William Branham, un prophète visite l'Afrique du Sud", disponible en format pour téléphone et ordinateur.

6 Julius Stadsklev est le seul homme à qui William Branham avait donné mandat pour rapporter les miracles et guérisons opérés par ses mains en Afrique du Sud en 1951.

7 Maintenant, avant la lecture ou l'écoute de ces témoignages, sachez que, quelles que soient les maladies ou les souffrances de longue date que nous avons, c'est parce que nous avons marché sur des chemins que Dieu n'a pas tracés et Satan en a profité pour nous torturer.

8 Les maladies viennent comme des moyens de méditation et de prise de conscience pour notre changement de vie. Et le don de guérison aussi vient comme une preuve de l'amour de Dieu qui n'a jamais abandonné sa création entre les mains de Satan.

9 Aussi, sachons que le don de guérison ne donne pas la santé pour que le pécheur retourne à sa mauvaise vie passée mais à une vie meilleure en Christ. Et la guérison divine doit être le commencement des témoignages du pécheur. Et l'une des raisons pour lesquelles le prophète Kacou Philippe a arrêté ses services de guérison en Afrique du Sud est le mauvais usage des guérisons reçues.

10 Par exemple à Zebediela, une femme de 48 ans, essoufflée et très malade, qui avait du mal à marcher, est venue dans la ligne de prière vêtue de manière décente, dans une longue jupe qui recouvre ses chevilles. Mais le lendemain matin, après sa guérison, elle s'est vêtue d'une robe très courte qui recouvre à peine ses genoux. Elle sautait comme une jeune fille de vingt ans et montrait les habits qu'elle a pu laver, etc. Ceci n'est pas le but d'un don de

guérison. Dieu ne guérit pas pour que le pécheur retourne à sa mauvaise vie passée.

11 Ainsi, les témoignages que vous allez lire ou écouter ne sont pas donnés pour montrer la grandeur d'un prophète mais l'amour de Dieu qui s'est donné à la croix en Jésus, pour le Salut des hommes. Si la guérison divine est juste pour donner la santé, alors elle n’a pas de valeur divine.

12 Le but de ces témoignages est de vous amener à croire que Dieu peut vous guérir dans le but de vous dire : « Mon fils ou ma fille, me voici ! Je ne t'ai pas abandonné. Viens et suis-moi afin qu'un jour tu sois auprès de moi dans mon paradis après ta vie sur la terre ».

13 Et si Dieu vous guérit ou vous délivre, c'est cette mission qu'Il vous donne afin de témoigner et d'appeler Ses enfants de tous les horizons ou religions pour les rassembler sous Ses ailes pour le paradis après cette vie parmi les hommes.

14 Par ailleurs, plusieurs personnes guéries lors des services de guérison ont vu leur guérison s'achever après le baptême. Un cas bien connu est celui d'une femme du nom de Chelesile, guérie de diverses maladies dues à l’AVC, mais qui rencontrait des difficultés à parler. Mais au sortir des eaux du baptême, elle retrouva aussi l'usage parfait de la parole.

15 De même, les personnes qui ont reçu l'imposition des mains du prophète se sentent dans une atmosphère de sainteté durant plusieurs jours. Et un grand nombre finit par rechercher le chemin de Dieu plusieurs jours après leur guérison.

16 Par exemple, l'homme qui était tombé à Johannesburg pendant que le prophète priait pour l'auditoire avait suivi le chemin de son cœur. Mais, ayant réalisé la délivrance et la transformation totale dans sa vie, le dimanche 6 avril 2025, soit un mois plus tard, il s'est rendu au culte à Kaalfontein et a décidé de suivre le chemin de Dieu pour le reste de sa vie.

17 Notons que le prophète Kacou Philippe a décidé de répondre à toute invitation, partout, dans tout pays où il est invité à prier pour des malades. Il a juste souhaité qu'avant son voyage, chaque malade regarde ou écoute les rapports de ses réunions passées afin d'avoir assez de foi pour recevoir la guérison.

18 Le prophète a dit : « Si tout ce que j'ai à faire, c'est de toucher les gens et voir des cancers et des maladies de longue date disparaître, ce serait méchant de ma part de rester assis pendant que des personnes souffrent ».

19 Dans certains cas, les personnes sont âgées, sans moyens financiers, et souvent la médecine leur a dit que leur cas était dû à leur âge avancé. Un exemple frappant est une vieille femme de Nkomazi. Elle était sourde et malvoyante depuis des années. Elle avait toujours des larmes aux yeux et, à tout moment, elle avait une serviette pour s'essuyer les yeux. Elle avait reçu la prière du prophète Kacou Philippe à Nkomazi le 18 mars 2025.

20 Le lendemain matin, elle a demandé pourquoi elle n'est pas encore guérie alors que d'autres sont guéris et se réjouissent. Il lui a été dit qu'elle peut toujours être guérie si elle a la foi. Elle a dit qu'elle croit. Et à l'instant, elle a entendu un bruit dans ses oreilles et elle a commencé à entendre.

21 Et au même moment, ses yeux ont séché et elle a commencé à voir distinctement. Après sa réjouissance, elle a demandé qui était cet homme qui lui a permis de voir et d'entendre à

nouveau. Il lui a été dit : Kacou Philippe. Elle entendait parfaitement mais ne pouvait pas prononcer Kacou Philippe. Et à l'idée que ce prophète était déjà parti et qu'elle ne le verrait peut-être plus jamais, elle pleurait, remerciant Dieu et le prophète et celui qui l'avait invitée au service de guérison.

22 À présent, écoutons quelques témoignages de miracles et de guérisons opérés par le prophète Kacou Philippe du 6 mars au 19 mars 2025 en Afrique du Sud. Plusieurs des témoignages nous sont parvenus longtemps après l'arrêt des services de guérisons, notamment les cas de guérison de maladies comme le VIH qui nécessitent des examens médicaux minutieux.

23 Guérie de plusieurs maladies liées à l'AVC. Je m'appelle Chelesile. J'ai eu un AVC en mars 2023. Mon parler, ma hanche gauche, ma taille et ma colonne vertébrale ont été affectés par cela. Aussi, ma jambe gauche était engourdie. Mais après avoir reçu la prière du prophète, le 06 mars 2025, l'engourdissement a disparu. Ma hanche, ma taille et ma colonne vertébrale sont maintenant en paix dans mon corps. Aussi, mes yeux avaient été affectés par l'AVC et je ne pouvais plus lire ma Bible. Mais maintenant, je peux lire ma Bible. Et ce 28 mars 2025, elle s'est rendue à l'hôpital pour des examens. Sa tension est redevenue totalement normale. C'est toute joyeuse qu'elle a envoyé les photos des résultats aux organisateurs.

24 Guérison de VIH. Je suis M. Evans. Je suis guéri du VIH avec confirmation du médecin. J'ai retrouvé la force. Je suis très heureux et reconnaissant à Dieu. Je t'envoie les résultats des examens réalisés par le médecin. (Les tests de confirmation ont été remis aux organisateurs).

25 Guérie de l'ulcère. Je suis Ellen. Je souffrais d'ulcères depuis environ 4 ans, et pour soulager la douleur, je devais toujours manger pendant la journée. Après la naissance de mon enfant en 2019, j'ai commencé à ressentir des douleurs à l'utérus, des pertes et des douleurs à la taille. Après que le prophète Kacou Philippe a prié pour moi le 7 mars 2025 à Johannesburg, toutes les douleurs de l'opération, les douleurs utérines et les pertes ont cessé, et j'ai passé au moins deux jours sans manger et les douleurs d'ulcères m'ont également quittée, et je suis maintenant complètement guérie. Je remercie Dieu de m'avoir guérie par l'intermédiaire de Son serviteur.

26 Guérie de plusieurs maladies liées à l'AVC. Je m'appelle Mahlatse. Je suis venue à la campagne de guérison depuis le jeudi, et aujourd'hui c'est le dernier jour du prophète à Johannesburg. J'ai été guérie avant qu'il ne prie pour moi. J'étais malade depuis août 2022. J'avais fait un AVC et cette chose allait et venait. J'ai dépensé beaucoup d'argent pour être guérie. Aujourd'hui, au réveil, mon corps était léger, même ma main gauche fonctionne, car parfois quand j'essayais de tenir quelque chose avec la main gauche, la chose tombait parce que ma main tremblait. Je remercie Dieu qui nous a envoyé le prophète Kacou Philippe en Afrique du Sud. Que Dieu le bénisse pendant de nombreuses années à venir. Amen.

27 Guérie d'une douleur qui date de dix ans. Je suis MaMthembo. Depuis dix ans maintenant, je luttais avec une douleur au pied droit et le week-end précédant la venue du prophète Kacou Philippe, j'avais également de violents maux de tête, des douleurs sur le côté droit et des maux d'estomac. Chaque jour, je vomissais. Lorsque le prophète Kacou Philippe a prié pour moi le 6 mars 2025 à Johannesburg, j'ai été guérie instantanément. Je remercie Dieu de m'avoir guérie.

28 Guérie d’une paralysie des pieds. Je suis Nicky depuis Tembisa, de Isithama Section. Je ne marchais pas mais maintenant je peux marcher à nouveau. Merci au Seigneur qui m’a permis de croire aux prières du prophète. J'étais là le 7 mars à Johannesburg. (Après s’être rendue à l’hôpital, elle envoie ce message aux organisateurs) : Je viens de l’hôpital. Ils disent que je vais bien maintenant. Quand ils m’ont examinée, ils ont dit que mes os étaient rétablis, mon pied est guéri, et ma colonne vertébrale qui était endommagée également, est désormais déclarée en bon état après examen.

29 Guérie d’une douleur aux bras depuis deux ans. Je m'appelle Phindy. Je voudrais dire un grand merci à tous ceux qui ont rejoint le prophète. Il y a quelques années de cela, si vous n'aviez pas été là, nous n'aurions pas vu le prophète Kacou Philippe en Afrique du Sud en 2025. Je l'ai vu hier et il a prié pour mes bras qui me faisaient mal depuis plus de deux ans. Ils sont guéris. Je remercie Dieu d'avoir amené le prophète jusqu'à nous. Je remercie également le prophète.

30 Guérie d’une paralysie du pied. Je m'appelle Susan Molefi, depuis Johannesburg Ouest. En septembre de l’année passée, j'ai glissé, je suis tombée et je me suis cassé le pied. J'ai été admise à l'hôpital de Leratong où on m'a posé un plâtre. Au bout de deux semaines, j'ai commencé à ressentir des douleurs tout le temps jusqu'à la sixième semaine où on m'a demandé de me le faire retirer. À ma grande surprise, je ne pouvais plus marcher ; la douleur était encore plus intense.

31 J'ai consulté différents médecins, essayé des plantes médicinales et j’ai fréquenté différentes églises, mais mon pied ne faisait qu'empirer. J'ai prié et pleuré jour et nuit. Les premiers jours, j'ai dû utiliser deux béquilles pour les petits déplacements et je ne pouvais plus marcher sur de longues distances. Ma vie était un véritable cauchemar ! La semaine dernière, une de mes sœurs m'a annoncé qu'un homme de Dieu venait prier et guérir des gens en Afrique du Sud. Nous avons toutes deux accepté d’y aller.

32 Le 5 mars, nous sommes allées à Johannesburg et nous y sommes retournées le 8 mars. Le prophète Philippe m'a imposé les mains et, trois jours plus tard, me voici, je peux marcher normalement, sans béquilles. Je tiens sincèrement à vous exprimer ma plus sincère gratitude, homme de Dieu, prophète Philippe ! Que Dieu continue de vous bénir et de vous protéger pour nous tous. Amen.

33 Guérie d’un mal de dos depuis l’enfance. Je m'appelle Dumazile. Je suis malade depuis toute petite et je souffrais de maux de dos. Je ne pouvais plus me lever sans me pencher. Puis, en 2023, c'était devenu très difficile, et j'ai commencé à marcher avec la taille courbée, je ne pouvais plus marcher en étant redressée. J'ai alors appris la venue du prophète Kacou Philippe en Afrique du Sud. Je me suis donc préparée à y aller. Je n'ai pas reçu l'imposition des mains du prophète, mais une prière générale qu'il a faite pendant que nous étions assis m’a guérie.

34 De retour à la maison, j'ai senti que mon dos commençait à me faire très mal. Je me suis allongée par terre et, à mon réveil, j'ai senti que toute douleur avait disparu. Depuis, je n'ai plus ressenti aucune douleur. Aussi, j'étais quelqu'un que les gens détestaient, et qui haïssait les gens pour rien, mais je suis reconnaissante d’avoir été délivrée par la prière du prophète. J'ai le sentiment d'aimer maintenant tous ceux que je haïssais, et ils sont maintenant libres et me parlent normalement. Merci.

35 Guérie d’un mal de dos depuis l’enfance. Je m’appelle Xolile. J'ai grandi avec des douleurs dorsales si fortes que je me rendais dans de nombreuses cliniques, je prenais des médicaments et je me sentais mieux pendant un certain temps. Mais à la fin de la semaine, je me plaignais sans cesse. Le jeudi 6 mars à Johannesburg, lorsque le Prophète a prié pour nous, j'ai senti que mon corps était devenu léger, mes douleurs dorsales avaient disparu, je ne sens aucune douleur. Depuis longtemps, je me sentais différente. Je dis merci pour la grâce qui est sur le prophète Kacou Philippe.

36 Une femme guérie de stérilité. Je me nomme Mafie. Je suis une femme âgée de 35 ans et j'essaie d'avoir un bébé depuis cinq ans maintenant mais sans succès. Je n’avais plus les menstrues. Alors quelqu'un m'a invitée à assister aux services du prophète à Johannesburg. Alors j'y étais depuis le 6 mars jusqu'à hier. Quand le prophète m'a imposé les mains, j'ai aussitôt senti quelque chose sur mon utérus, j'ai commencé à avoir des douleurs mais je me suis dit que ce n'était peut-être rien mais quand je suis rentrée à la maison hier soir, j’ai vérifié et j’ai vu que c’étaient les menstrues.

37 Guérison d’un écoulement de sang. Je suis Ngobeni. Aujourd'hui, j'ai assisté au service de guérison à Johannesburg. Je perdais du sang lorsque j'urinais. Après le service de guérison, je n'ai plus de pertes de sang et j'urine normalement. L'oracle de Dieu a fait un miracle en moi aujourd'hui à Johannesburg. J’avais gaspillé beaucoup d'argent chez les médecins, les sangomas et les prophètes.

38 Malvoyante retrouve une vue parfaite. Je suis Mantombiza. J’ai été malvoyante depuis tellement longtemps, je ne pourrais me rappeler depuis quand, j’ai 69 ans actuellement. Ma sœur souffrait du même problème et elle a reçu une opération des yeux après laquelle elle est devenue totalement aveugle. On m’a dit que si je faisais la même opération, je deviendrais aveugle comme elle. Hier, le prophète a prié pour moi, et dès que nous avons quitté la salle, j’ai commencé à voir le monde différemment, je pouvais voir les montagnes au loin. J’ai alors réalisé que j’avais retrouvé la vue, et toutes les douleurs que j’avais aux yeux ont disparu.

39 Guérie du VIH. Je m'appelle Rachel. Je suis restée pendant des années séropositive. J'avais l'habitude d'aller à la clinique pour prendre des comprimés. Après la prière du prophète Kacou Philippe, je suis allée refaire les tests et je suis séronégative. Je veux remercier le prophète Kacou pour tout ce qu'il a fait pour moi. J'étais très heureuse parce que ma vie a été restaurée. Maintenant, j'ai retrouvé la vie et je peux recommencer ma vie parce qu'avant j'étais faible, sans force mais maintenant, je sens que je vais bien. C'est mon témoignage. J’ai les résultats des examens.

40 Guérison d’un mal atroce des pieds. Je suis Tebogo. Hier, quand je venais au service de guérison j’avais beaucoup de mal à marcher. Le matin j’avais demandé une permission à mon travail pour pouvoir venir, et j’ai eu du mal à trouver la salle. Je suis arrivée en retard, le prophète était en train de prêcher, et mes jambes me faisaient atrocement souffrir. J’étais même en train de pleurer. Quand on nous a appelés pour la prière, je suis venu dans la ligne, mais mes jambes me faisaient vraiment souffrir. Et alors, l’un des membres du service d’ordre m’a prise pour m’amener à la rangée de devant et le prophète a pu prier pour moi, et je suis retournée à ma place.

41 Quand ils ont appelé les pasteurs à venir, je me suis simplement levée, je ne sentais plus

aucune douleur et j'ai pu marcher sans souffrir. J'ai dit : « Dieu merci je suis guérie pour toujours ». J'ai souffert toute l'année dernière, prenant des médicaments, me rendant chez les docteurs, des pasteurs sont même allés chercher des herbes chez les guérisseurs traditionnels ou sangomas pour essayer de me guérir. Certains étaient des pasteurs venus de l'étranger, certains ont prié pour moi sur internet, certains physiquement. Et hier j'ai dit : « Oh Seigneur, je ne sais pas où se trouve la salle mais si Tu peux m'aider à atteindre la porte du service de guérison, je serai guérie ». Et quand je suis entrée, j'ai prié disant : « Dieu merci je suis rentrée, et je crois que je suis déjà guérie et je Te remercie Seigneur ». Et j'ai été guérie.

42 Guérison d'un mal de la jambe. Je suis Jilta de Maputo, je suis vraiment reconnaissante. J'ai été invitée par Mandlovu qui me voyait venir dans son magasin. Depuis deux ans, elle était témoin de mon problème de jambe. J'ai été traitée au Mozambique et en Afrique du Sud. La plaie se refermait mais ne disparaissait pas, et s'était propagée jusqu'à mon genou. Le jour où le prophète est arrivé en retard et qu'il a prié pour les autres et qu'il y avait trop de monde, je n'étais pas en colère ; cette fois-ci, j'ai prié pour moi-même, j'ai accepté.

43 Quand je suis rentrée à la maison je ne sentais plus la douleur au genou jusqu'à aujourd'hui. Depuis ce jour mes jambes vont bien, j'ai essayé de faire mes courses à pied ce vendredi et ce samedi, je voulais voir si je ressentirais la douleur. J'ai marché de Stjwetla jusqu'à Alexandra Mall. Quand je suis arrivée à Alexandra Mall, je me suis assise et j'ai touché mon genou, aucune douleur.

44 Depuis que j'ai reçu la prière du prophète, je ne ressens plus de douleur. J'avais des problèmes à cette jambe depuis deux ans, jusqu'à ce que j'aille mieux et que cette douleur dont je parle me quitte. Ma jambe va bien maintenant et je vais continuer avec l'Église et continuer avec la louange. Si je viens à l'Église, je veux remercier Dieu. Je suis vraiment reconnaissante à Dieu. Désormais, je ne souffre plus, je vais bien.

45 J'avais mal, rien qu'en me tenant debout, ou en essayant de porter de l'eau, j'avais toujours cette douleur au genou. Même actuellement, j'essaie mais je ne sens aucune douleur, j'ai essayé aujourd'hui donc je suis sûre de ce que je dis. Je suis sérieuse et je suis très reconnaissante envers Dieu et le prophète. Ma jambe va bien. Je suis guérie. Je n'ai pas grand-chose à dire, je suis juste venue pour ma jambe, je n'arrivais pas à marcher. Je suis reconnaissante. Je continuerai aussi à prier pour moi, la seule chose pour laquelle je suis venue c'est ma jambe, et j'ai vu, je ne souffre plus. Je dis merci à Dieu.

46 Délivré de la colère. Je m'appelle Mqondisi. Ma vie a été terrible en raison de la façon dont j'ai été élevé. J'ai souffert d'abus car mon père a été marié à 13 femmes, à tel point que je n'ai jamais connu ma mère jusqu'à l'âge de 16 ans, et c'est la première et la dernière fois que je l'ai vue être maltraitée, ce qui m'a mis en colère. Je souffrais de ces problèmes depuis longtemps et au fond de mon cœur. J'essayais de retrouver le comportement que j'avais avant d'être maltraité et je pouvais me souvenir de mon caractère quand j'étais plus jeune, avant les dégâts.

47 Le 9 mars 2025, je suis allé au service de guérison à Pretoria, et alors que j'étais assis sur la chaise, je me suis senti tellement en colère et j'ai fait de mon mieux pour me calmer mais la colère m'a envahi. Puis lorsque j'ai atteint le prophète, il a posé sa main sur ma tête et j'ai senti une décharge électrique qui s'est arrêtée au milieu de ma tête jusqu'à ce que je quitte

le bâtiment.

48 Depuis lors, j’avais l’impression d’avoir quelque chose de pesant sur les épaules, j’avais l'impression d'avoir un autre corps mais maintenant cela a disparu. Quand je voulais parler, je me sentais empêché. Je sentais la façon dont j'étais avant d’être maltraité. J’ai l’impression de vivre un rêve jusqu’à présent. J’ai trouvé bon de partager cela avec vous.

49 Malvoyant guéri de façon instantanée. Je m’appelle Khumalo, je souffrais de troubles de la vue depuis trois ans, ma vision était toujours floue et j'avais du mal à voir à une distance de plus de six mètres. Lorsque le Prophète Kacou Philippe a prié pour moi aujourd'hui, le 9 mars 2025, à Akasia Hall, j'ai été guéri instantanément et je vois mieux qu'avant.

50 Guérie d’une ménopause précoce. Je m’appelle Sharon. Je tiens à remercier tout le monde. Quant à moi, je suis sans voix car l'homme de Dieu m’a touchée une seule fois, je ne voyais pas mes règles depuis un an mais aujourd'hui, cela est en train de venir.

51 Guérie de l’hypertension. Je m’appelle Sikana. Je remercie le Dieu Tout-puissant pour avoir utilisé le prophète dans ce voyage de prière pour les gens et de m’avoir permis de recevoir la guérison. Aujourd'hui, je suis allée à mon rendez-vous à la clinique concernant la tension artérielle. Je prenais des médicaments pour la tension artérielle parce que ma tension ne baissait pas. Alors aujourd'hui, je suis allée à la clinique et l'infirmière a vérifié ma tension artérielle. On m'a dit que ma tension artérielle n'était pas mauvaise et qu'elle avait maintenant baissé après un long temps, depuis juillet 2024. Le prophète ne m'a pas touchée pour prier pour moi mais je méditais pendant qu'il priait pour les autres. Je me suis même dit que tant que je serai dans l'auditorium et que la présence de Dieu sera là, je serai guérie, je ne retournerai pas à la maison comme je suis venue. Je donne toute la gloire et l'honneur à Dieu.

52 Guérie de douleurs d’oreilles. Je suis Madame Ndlovu. Pendant ces 22 dernières années, j'ai eu des problèmes avec mes oreilles. Je ne pouvais pas porter de chapeau ou de foulard toute la journée sans sentir la douleur au niveau des oreilles. Je finissais par défaire le foulard ou enlever le chapeau posé sur mes oreilles. Souvent, je soulevais le foulard pour libérer mes oreilles. Même en dormant, il arrivait que je dorme sur un côté pendant longtemps et cette oreille en particulier me donnait une douleur que je ne pouvais pas expliquer.

53 Pour aller vite, j’ai fini par assister au service de guérison qui a eu lieu à Pretoria, le lundi 10 mars 2025. Le service s'est terminé vers 16h00, je portais encore mon foulard. Et voici, il n'y avait pas de douleur quand j'ai touché mes oreilles. Merci Seigneur Jésus, pour la guérison de mes oreilles, par la prière du prophète Philippe Kacou. Amen.

54 Guérie du cancer. Je m’appelle Rabosiwana. Je voudrais rendre témoignage. Le lundi, à Akasia Hall, j'étais dans la ligne de prière et j'ai rejoint les personnes atteintes de cancer parce que mon sein me faisait toujours mal. Même ce lundi, lorsque le service a commencé, avant la prière, je sentais la douleur et je suis arrivée au point d’avoir des pensées négatives, disant que j’ai été d’église en église pour la guérison, celle-ci est encore une autre. Alors quand le prophète a dit que les personnes atteintes de cancer devraient venir, je suis tout juste allée, même si je ne sais pas si médicalement c'était vraiment un cancer mais j’avais des douleurs au sein depuis des années, alors j'ai rejoint. Voici, aujourd'hui, c'est samedi.

Depuis lundi, après la prière du prophète, je n'ai plus aucune douleur.

55 Guérie du diabète et de problèmes aux yeux. Je m'appelle Girly, j'ai 49 ans. Je souffrais du diabète. Le samedi matin, je me suis réveillée pour me préparer à assister au service de guérison du samedi 8 mars à Johannesburg. C'est là que j'ai reçu ma guérison du diabète. J'ai agi par la foi, ne prenant pas de pilules ce jour-là. J'ai reçu ma guérison. Avant que le prophète ne prie pour moi, je sentais des changements dans mon corps. Je suis maintenant complètement guérie par la grâce de Dieu. Amen. Ce dimanche, je suis arrivée à Pretoria sans lunettes, par la foi. Maintenant, je peux lire sur du papier blanc, je suis guérie.

56 Une vie transformée. J'ai toujours prié jour et nuit, pour que Dieu puisse voir que la terre est en train d'être détruite et au travers de cela, je priais pour être une meilleure personne sur cette terre. Dieu a décidé de me répondre en cette année 2025, et je suis très heureux et je voudrais changer et suivre Dieu pour être une nouvelle personne. Je veux naître de nouveau et être pardonné pour tous mes péchés pour pouvoir commencer une nouvelle vie.

57 Aussi, il y a quelque chose qui me trouble, ces garçons qui fument. Je me demande vraiment comment on peut les amener à la prière pour qu'on prie pour eux, car plusieurs d'entre eux n'ont pas commencé à faire cela d'eux-mêmes, mais ce sont les démons qui les influencent, et beaucoup d'entre eux ont de lourdes histoires familiales. Mon souhait est que le prophète Kacou Philippe puisse les toucher pour qu'ils soient délivrés.

58 Après ce dimanche à Pretoria, je rends hommage à Dieu. Aujourd'hui, j'ai même la force de prier. Je vois que Dieu est Tout-Puissant. Ce que j'ai vu ce dimanche à Akasia Hall, c'était comme à la télévision. Quand je suis parti de chez moi, je ne voyais pas la route, mais au retour je voyais tout clairement. Je ne voyais pas bien ce qui se passait mais maintenant je vais bien et je remercie Dieu. Maintenant je veux suivre Dieu et faire le bien et laisser tout le mal que je faisais derrière moi. Je veux aussi venir à l'Église. C'est pourquoi je veux savoir où je peux venir assister au culte, je veux aussi mon baptême et bien suivre Dieu. Je vous remercie.

59 Guérie d'un mal de pied depuis 20 ans. Je m'appelle Kebogile, je viens de Bloemfontein. Je suis venue voir le prophète Kacou Philippe à Middelburg. Durant 20 ans j'ai eu les jambes très douloureuses. Je suis allée dans les hôpitaux, je suis allée partout, je n'y ai reçu aucun secours mais quand j'ai entendu que le prophète Kacou Philippe viendrait de Johannesburg à Middelburg, je suis venue. Depuis que le prophète a prié pour moi hier, les médicaments que je prends tous les matins, je n'en ai pris aucun mais je sens que seulement en marchant, je suis guérie. Je suis très reconnaissante de la guérison que j'ai reçue de la part du prophète. Je ressens vraiment que partout où il va nous pouvons le suivre. On ne peut être guéri que par la foi. Si vous avez la foi, si le prophète vous impose les mains, vous serez guéris. Merci

60 Perte de sang arrêtée de façon instantanée. Je m'appelle Angel, j'habite à Middelburg à Mhluzi. Mes menstrues ne s'arrêtaient plus depuis janvier mais quand je suis venue au service de guérison le samedi 8 mars, le prophète a prié pour moi et cela s'est arrêté instantanément.

61 Guéri d'une prostate de dix ans. Je m'appelle Thulo, venu du Lesotho. Aujourd'hui, je témoigne d'une guérison qui m'est arrivée pendant les services de guérison de

Johannesburg. J'avais un problème d'hypertrophie de la prostate. Ma prostate avait peut-être atteint la taille d'un petit œuf de poule. Cela rendait très difficile le passage de l'urine. Il me fallait un temps assez long pour uriner car l'urine ne sortait que par gouttelettes.

62 Quand le prophète priait pour les gens, il n'arrêtait pas de dire : « Vous n'avez pas besoin de venir dans la ligne de prière, vous pouvez être guéri d'où vous êtes assis ». Je me suis accroché à cela et j'y ai cru. Je ne suis pas entré dans la ligne de prière, mais j'ai continué à prier et à faire des supplications depuis l'endroit où j'étais assis.

63 Vers le sixième ou le septième jour, je pouvais déjà uriner plus facilement mais je ne sentais aucun changement dans la taille de ma prostate. Mais j'avais la foi qu'elle rétrécirait. Et ma prostate a commencé à rétrécir depuis. Je n'en connais pas la taille normale parce que j'ai eu cette prostate élargie pendant au moins 10 ans et je ne me souviens pas comment c'était avant. Je remercie et je rends gloire à Dieu pour le miracle.

64 Guérie de l'arthrite. Je m'appelle Makwenjere. J'avais de l'arthrite, je ne pouvais pas bouger le dos et les jambes. Quand je suis arrivée ici et que je me suis assise, il nous a été dit de ne pas aller aux places de devant, parce que les places de devant étaient pour les personnes en fauteuils roulants. Je leur ai dit que moi aussi je ne pouvais pas marcher. Quand je suis allée pour la prière, je devais prendre appui sur quelqu'un pour marcher. Mais à la fin du service, j'ai senti que je suis guérie et je peux maintenant bouger mon corps librement.

65 Guérie de la ménopause précoce. Je m'appelle Sinah. Cela faisait 4 ans que je n'avais pas vu mes menstrues, après la prière du prophète, je suis allée m'asseoir, j'ai senti quelque chose dans mon corps, je suis ensuite allée aux toilettes pour vérifier et là, j'ai vu que mes menstrues sont venues.

66 Guéri de la paralysie. Je m'appelle Masinde. Je ne pouvais pas bouger mes jambes depuis 19 ans, après que le prophète a prié pour moi, mes jambes ont commencé à bouger.

67 Une vie transformée. Je voulais que vous sachiez que nous sommes allés au service de guérison ce jour-là et j'étais vraiment dévoué. J'ai dit à ma sœur que si ce Prophète est vraiment envoyé de Dieu, je me porterai bien aujourd'hui. Pendant le service de guérison, je sentais que j'étais vraiment dans un service de guérison. Quand ils nous ont demandé de prier, j'ai vraiment prié. Et quand je suis rentré à la maison, je me sentais si libre, comme s'il y avait quelque chose de mauvais qui venait de quitter mes épaules. Je sentais que mon cœur était maintenant léger, parce que j'avais l'habitude de m'inquiéter et de stresser beaucoup et je ne pouvais pas pointer exactement d'où cela venait. Mais je me suis dit que si ce prophète est vraiment envoyé, alors j'irai bien et juste comme ça, je vais bien. Et à mon lieu de travail tout va très bien. Merci. Je voudrais y assister demain à nouveau.

68 Guérie de plusieurs problèmes de santé. Je m'appelle Pretty. J'ai donné naissance à mon dernier fils en 2012. Quand il a eu 9 mois, j'ai commencé à remarquer que la fréquence de mes menstrues n'était plus la même. Je suis allée à la clinique et les médecins ont dit que c'était la ménopause, mais ce qui se passait n'était pas normal, parce que la chaleur que je ressentais était si brûlante que même par temps de froid, tu me trouverais en sueur. Et à l'intérieur de mon ventre j'étais en ébullition et mon sein était douloureux. Je suis même allée à l'hôpital pour vérifier, ils n'ont pas vu la cause.

69 L’année dernière, ils m’ont dit que c’était une brûlure d’estomac. Le 6 mars 2025, le deuxième jour des services de guérison à Johannesburg, j’ai senti un air chaud sortir de mon corps, et dans mon estomac, je sentais quelque chose. Et depuis lors, je suis délivrée de la chaleur et des douleurs aux seins. Ma ménopause est revenue de façon normale, et mon corps n’est plus lourd, je suis libérée. Je remercie Dieu.

70 Libéré de prison. Je m’appelle Constance. Je remercie Dieu car, après que le prophète avait posé ses mains sur la photo de mon frère qui était en prison, sans avocat d’État ou avocat personnel, il est sorti de prison. Les gens prenaient notre argent tout le temps. Mais aujourd'hui, après la prière du prophète, c'était un jour de rappel. Ils l'ont libéré, ils ont dit qu'il n'avait pas de chef d’accusation, alors qu'il en avait deux. Vous ne savez pas à quel point je suis heureuse. C'était difficile et nous sommes allés dans tous les endroits sans aucune aide. Finalement, Dieu nous a envoyé le prophète Kacou Philippe. Je L'honore et je Le servirai tous les jours de ma vie.

71 Guérie de l’hypertension et de problème à l’œil. Je m’appelle Deliwe. Mon œil droit ne voyait pas bien. Je n'étais pas capable de voir une personne devant moi. J'ai essayé tous les médecins et les prophètes, mais je n'ai pas eu de solution. Deuxièmement, ma jambe droite et ma main étaient sur le point d'être paralysées, elles étaient toujours faibles. Le 9 mars à Akasia Hall, j'ai reçu la prière du prophète Kacou Philippe et je suis maintenant guérie. Mon œil a commencé à fonctionner parfaitement comme avant. Troisièmement, cela fait longtemps que j’avais des rapports sexuels en rêve, mais depuis que le prophète a prié pour moi, je n'ai plus de rapports sexuels en rêve. Je suis tellement heureuse d'être guérie et délivrée sans même payer un seul centime.

72 Délivrée de la consommation de kaolin. Je m’appelle Lerato. J'ai été délivrée de l'esprit de manger du kaolin. J'ai commencé à manger le kaolin il y a dix ans. J'avais un sérieux problème de sorte que même à minuit, je ne pouvais pas dormir, je devais aller manger du sable. J'avais l'habitude de manger du sable mélangé à du ciment, peu importe combien c’était mauvais. Je mangeais beaucoup plus de sable que de nourriture. Depuis que le prophète a prié pour moi, je suis délivrée, je n’en mange plus.

73 Délivrée de divers démons. J'entendais quelque chose de gros qui se déplaçait sur mon dos. Parfois, je l'entendais lorsqu'il respirait sur mon dos ou quand il se déplaçait. Je rêvais de personnes qui me forçaient à coucher avec elles. Je rêvais de morts à la morgue ou de serpents ou d'un mari de nuit. Je souffrais d'une maladie de peau, d'une mauvaise odeur qui se dégageait de mes seins et d'un très mauvais liquide qui sortait de mes seins, mais maintenant je suis guérie et délivrée. J'allaite même mon bébé. Je suis délivrée de tous ces mauvais esprits. Je souffrais de dépression mais maintenant, je suis définitivement guérie et délivrée.

74 Délivré de la pornographie, de la masturbation et du diabète. Je m'appelle Freddy. Je luttais avec la pornographie, la masturbation et j'avais aussi des symptômes de diabète. Alors en février, j'ai vu l'annonce de la venue du prophète Kacou Philippe en Afrique du Sud et j'étais tellement content que je me suis assuré de rencontrer le prophète parce que je voulais qu'il prie pour moi. Je suis donc allé à Johannesburg. Malheureusement, je n'ai pas eu l’occasion qu'il prie pour moi.

75 Ensuite, je suis allé à Pretoria. Et c'est à Pretoria qu’il a finalement prié pour moi. Et

depuis qu'il a prié pour moi, je ne regarde plus de pornographie. Je n'ai plus envie de regarder la pornographie ou de me masturber. Et il y avait trop d'acide dans mon corps et cela me rendait faible. Mais depuis que le prophète m'a imposé les mains, j'ai vu un changement dans ma vie et j'en suis très reconnaissant parce que j'avais l'habitude de prier et de jeûner tous les jours concernant la pornographie, mais je le faisais quand même. Cela affectait mon mariage. Mais depuis, je peux prier et je suis délivré de ce démon de pornographie.

76 Guérison et reconnaissance à Dieu. Je me sens mieux chaque jour. Avec ma foi, je suis guéri et délivré. En mai, mon médecin me fera une prise de sang pour des analyses, mes maladies chroniques seront, je l'espère, négatives, c'est cela mon cri. Je vous ferai le retour quand les tests seront terminés. Je glorifie le Dieu Tout-Puissant sur toute la ligne, comme mon Sauveur.

77 Pensez-vous que le prophète étendra ses voyages dans la province des Venda, Province de Limpopo, à Thohoyandou ou à la ville de Louis Trichardt. J'ai mobilisé un grand nombre de personnes qui veulent le rencontrer pour des prières. Engageons-nous si d'aventure ses voyages lui permettent de revenir.

78 Je n'oublierai jamais le 9 mars 2025 à Akasia Hall, c'était vraiment incroyable. J'ai vu Dieu de mes yeux. Louons le Seigneur ! Je me sens en effet guéri. C'est la fête ! Les nuits blanches, la fatigue et les sueurs n'existent plus. Que Dieu vous bénisse ! Dr Vincent.

79 Guérie de surdité. Je m'appelle Selina. Je viens d'Alexandra. J'avais un problème d'oreille. J'ai commencé à utiliser des oreillettes auditives, puis, je n'entendais plus rien. J'ai vu une affiche annonçant un service de guérison à Johannesburg et j'ai décidé d'y assister. Lorsque j'étais dans la ligne de prière, j'ai conclu dans mon cœur que Jésus-Christ allait me guérir par les mains du prophète et j'ai été guérie par la foi sans aucune intervention médicale.

80 Guéri du cancer du rectum. Je m'appelle Nyathi. J'ai reçu la prière à Johannesburg et je me suis senti beaucoup mieux. Même maintenant, la douleur a beaucoup diminué. Elle est très faible parce que, depuis que j'ai commencé le traitement à l'hôpital, je ressentais encore des douleurs. La maladie que j'ai s'appelle cancer du rectum, mais actuellement je ne ressens plus aucune douleur. Cela signifie que Dieu travaille vraiment. J'ai reçu la prière quand nous sommes allés à Johannesburg.

81 Durant ces campagnes de guérison en Afrique du Sud, nous avons rencontré des maladies et des souffrances étranges. Une femme du nom de Malele, venue de Bushbuckridge à Nkomazi voyait les couleurs différemment. La médecine et les églises n'avaient pas pu changer cela. En venant au service de guérison, elle croyait avoir porté une robe bleue, mais dès que le prophète l'a touchée, tout a subitement changé et elle a vu que sa robe était rouge. Elle a commencé à voir les mêmes couleurs que tout le monde. Elle a été également guérie de son oreille douloureuse et de la fatigue qui la rendait toujours somnolente. À la suite du miracle et de ses témoignages, une assemblée est née à Bushbuckridge dans la province de Mpumalanga.

82 Chers lecteurs ou auditeurs, ce sont là les quelques témoignages que nous avons sélectionnés et mis à votre disposition avant la mission du prophète au Zimbabwe. Nous tenons aussi à vous informer qu'après la publication du rapport vidéo d'Afrique du Sud,

beaucoup de personnes à travers le monde ont expérimenté des guérisons et des délivrances. Là aussi, nous avons choisi un seul témoignage : celui d'une femme du Kenya.

83 La femme dit : Je suis Isabel, je suis au Kenya. J'ai commencé à avoir mal au dos depuis l'âge de 15 ans et à l'estomac depuis 2017. La nuit, je devais dormir sur mon côté droit à cause de la douleur à l'estomac. La douleur à l'estomac était insupportable. Alors, le mercredi dernier, j'ai regardé toute la vidéo du prophète en Afrique du Sud et j'étais heureuse des miracles qui ont eu lieu. J'ai gardé la même foi dans mon cœur, en particulier celle de la femme qui a tenu le boubou du prophète, pendant qu'il priait pour elle. Alors j'ai fini de regarder, j'ai prié et je me suis endormie. La nuit dans mon rêve, le prophète Kacou Philippe a prié pour moi et j'ai été guérie. Je me suis réveillée et je ne sentais plus la même douleur que d'habitude. La douleur a progressivement diminué et aujourd'hui je ne sens plus de douleur, y compris le mal de dos. C'est une si grande grâce. Je remercie Dieu pour cette guérison.

84 Aussi, parmi les guérisons de VIH en Afrique du Sud, certains ont témoigné de leur guérison à visage découvert devant le prophète et l'auditoire dès le deuxième jour à Johannesburg. D'autres ont souhaité témoigner dans l'anonymat mais avec les preuves de la médecine à l'appui. Nous respectons et nous respecterons tout vœu d'anonymat.

85 Aussi, dans la plupart des cas, depuis Johannesburg, beaucoup de malades guéris du VIH ont affirmé que, dans un premier temps, dès la prière du prophète, ils sentent une force ou une vigueur étrange venir dans leur corps. Et ensuite, les résultats d'examens révèlent et confirment leur guérison du VIH.

86 Aussi, dans plusieurs cas, assis dans l'auditoire ou étant chez eux à la maison, des malades ont vu leur guérison ou délivrance en songe ou en vision, et ensuite, cela s'est confirmé à la suite de la prière du prophète ou par des examens médicaux.

87 Quelle que soit la maladie dont vous souffrez, croyez que Dieu est au-dessus de cette maladie. Croyez que l'impossible sera possible pour vous aussi. Les Sud-Africains ont cru sans avoir vu un seul témoignage de guérison opéré par le prophète Kacou Philippe.

88 Et donc avec ces témoignages de miracles et de guérisons, vous avez un privilège que les Sud-Africains n'avaient pas en mars 2025. Avec ces témoignages, chaque pays est censé produire un plus grand nombre de témoignages que l'Afrique du Sud. Que Dieu vous accorde sa grâce de foi et de guérison après avoir lu ou écouté ces témoignages. Amen.

KACOU 165:COMPTE-RENDU DES SERVICES DE GUÉRISON DU PROPHÈTE KACOU PHILIPPE AU ZIMBABWE EN AVRIL 2025

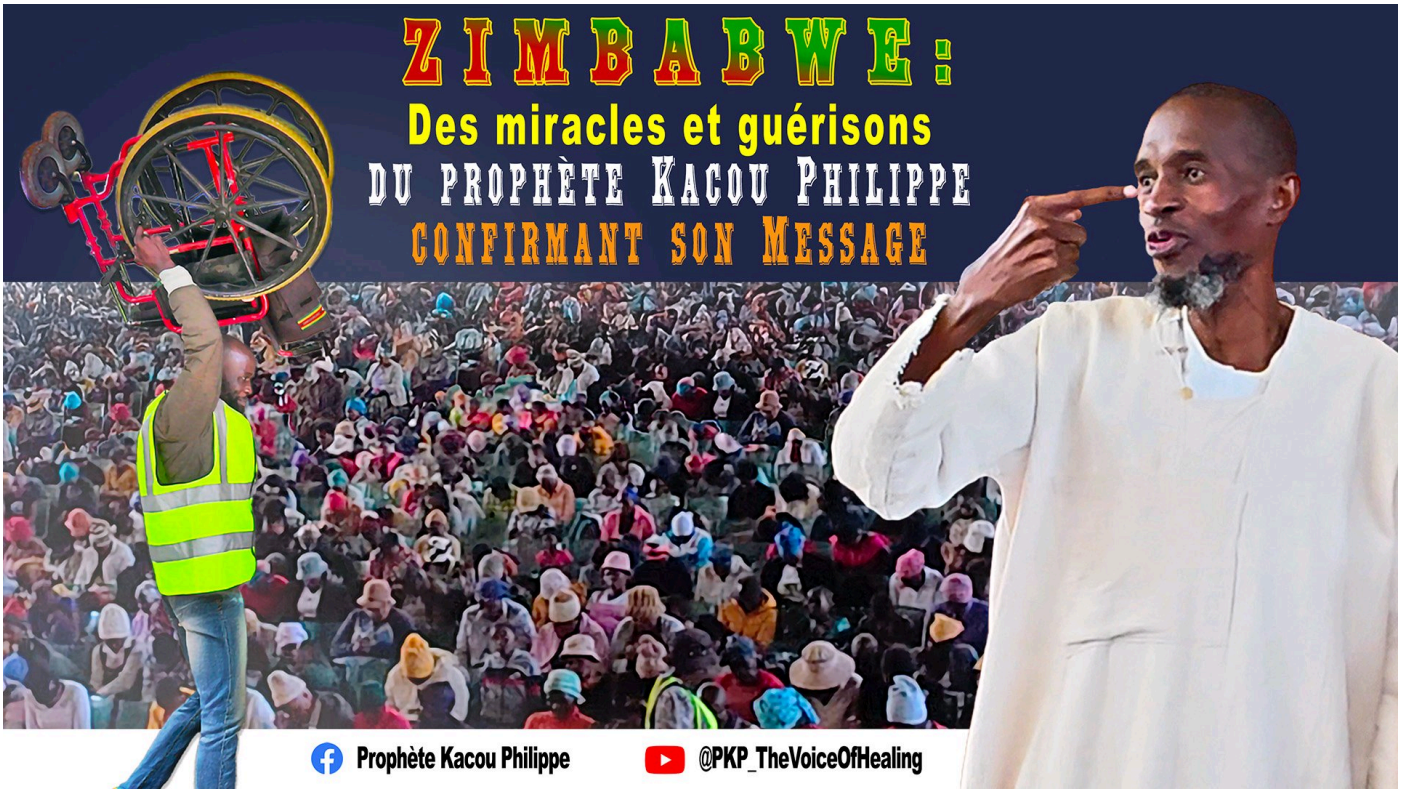

PARTIE 1 : INTRODUCTION

1 Comme le prophète William Marrion Branham en 1951 qui, après l'Afrique du Sud, s'était rendu en Rhodésie du Sud, actuel Zimbabwe ; le prophète Kacou Philippe aussi, sur instruction de l'Ange, après l'Afrique du Sud, doit se rendre au Zimbabwe. Il dispose déjà d'un visa pour se rendre au Zimbabwe, et le voyage est fixé au 3 avril 2025, date à laquelle un service de guérison l'attend à l'auditorium Magamba Hall de Warren Park à Harare.

2 Mais à la veille du voyage, son visa est annulé pour la simple raison qu'il a obtenu un visa à double entrée, alors que c'est la première fois qu'il demande un visa pour le Zimbabwe. Les démarches pour régler le problème n'aboutissent pas.

3 Et un agent de l'immigration fait connaître au comité d'organisation de ses campagnes de guérison au Zimbabwe qu'en plus de l'annulation, un drapeau rouge est placé devant le nom du prophète en sorte qu'un visa ne lui soit pas accordé s'il en faisait encore la demande.

4 Alors, ce 3 avril 2025, le prophète fait une publication sur internet affichant le document d'annulation de son visa et prend un billet d'avion pour la Côte d'Ivoire. C'est la désolation pour tous ceux qui l'attendaient au Zimbabwe.

5 Mais ce 3 avril, 4h après sa publication, alors qu'il est déjà à l'aéroport de Johannesburg et attend le départ pour la Côte d'Ivoire, il est informé qu'un nouveau visa à une seule entrée, valable du 3 avril au 3 juillet 2025 lui est délivré.

6 Le comité pour l'organisation de ses campagnes de guérison en reçoit une copie et informe le prophète. Il est dit que l'original du visa sera remis au prophète lui-même à son arrivée à l'aéroport de Harare. Le prophète rentre en Côte d'Ivoire et fixe la période du 16

avril au 27 avril 2025 pour ses services de guérison au Zimbabwe.

PARTIE 2 : LE PROPHÈTE KACOU PHILIPPE ARRIVE AU ZIMBABWE

7 Ayant quitté la Côte d'Ivoire le 15 avril 2025, c'est le lendemain mercredi 16 avril 2025 qu'il arrive à Harare au Zimbabwe. Et c'est le jour du premier service de guérison à l'auditorium Magamba Hall de Warren Park.

8 À l'aéroport de Harare, tout se passe vite grâce à la bienveillance d'un policier qu'il ne connaît pas et qui l'attendait en tenue civile à la porte de l'avion. Seulement, après que son passeport lui a été remis, il constate dans le passeport que c'est encore un autre visa à double entrée qui s'y trouve, mais avec la date du 15 avril 2025 au 15 mai 2025. Juste un mois. Aucun autre papier ne lui a été remis. Lui aussi ne dit rien et ne demande rien. Il comprend juste qu'il n'est pas le bienvenu pour tout le monde.

9 Sous une fine pluie, le prophète Kacou Philippe se dirige directement vers l'auditorium Magamba Hall de Warren Park où il arrive à la fin du service. Et c'est aussi sous la pluie que la voiture conduite par l'apôtre Pedro Aleixo le ramènera dans ce même aéroport, le soir du 27 avril 2025, pour son retour en Côte d'Ivoire.

10 Arrivé à l'auditorium ce 16 avril, il est accueilli par des applaudissements. Il salue l'auditoire, et demande que son entrée dans la salle ne soit pas saluée par des applaudissements car lui, le prophète Kacou Philippe, est un simple esclave du Seigneur Jésus-Christ. Il élève une prière commune pour l'auditoire et le rendez-vous est pris pour le lendemain 17 avril 2025.

11 Il y a eu de la pluie durant notre séjour sans que cela ne perturbe un seul service de guérison ou n'empêche les gens de venir. Et plus tard, quelqu'un dira au prophète : « Prophète, voyez-vous la pluie ? C'est grâce à vous ». Le prophète lui demande pourquoi, et il dit : « il y a des années en arrière jusqu'à l'année dernière, nous n'avions pas eu de pluie, mais dès l'annonce de votre arrivée au Zimbabwe, la pluie a commencé à tomber sur le Zimbabwe ».

12 Le lendemain 17 avril 2025, le prophète Kacou Philippe arrive à l'auditorium Magamba Hall. La salle est pleine. Il se dirige directement vers la chaire. Il donne une exhortation sur le changement de vie et la Vie éternelle puis commence le service de guérison. Par moments, on entend les cris de certains malades dans la salle.

13 Et, comme d'habitude, selon la recommandation de l'Ange, il prie d'abord pour les paralytiques, les aveugles, les boiteux, les cancéreux et pour les personnes atteintes de maladies graves, incapables de se tenir debout et de marcher d'elles-mêmes. Ceux-ci étaient déjà placés en première ligne selon ses recommandations. Ensuite, les deux lignes de prière sont formées et il commence à prier pour les autres cas de maladie.

14 Puis, l'apôtre Yanick s'approche de lui et lui chuchote à l'oreille qu'il y a déjà quatre guérisons instantanées confirmées par le pasteur Richard Mushwana, qui fait une sélection stricte. Le pasteur Richard Mushwana est venu d'Afrique du Sud à cet effet. Comme lui, plusieurs pasteurs et leaders religieux sont venus d'Afrique du Sud, du Mozambique et d'autres pays. Le prophète continue et termine la ligne de prière.

15 Dans la ligne de prière, il n'y a pas que des malades. Il y a aussi des leaders religieux, hommes comme femmes, surtout évangéliques : des apôtres, des docteurs, des évangélistes et des pasteurs. Il y a aussi des prophètes et des prophétesses. Certains y sont pour des raisons de maladies, d'autres pour la réception du Saint-Esprit mais le prophète ne le sait pas.

16 Seulement, sans piano, il touche certaines personnes qui tressaillent ou qui entrent en onction. C'est à la fin du service de guérison, quand il commence à saluer les pasteurs qui étaient dans l'auditoire qu'il se rend compte que les femmes qui étaient entrées en onction dans la ligne de prière étaient pour la plupart des prophétesses.

17 Lorsqu'il termine la ligne de prière, le nombre de malades guéris de façon instantanée pendant la ligne de prière atteint le nombre de vingt. Le nombre initial était de vingt-trois mais le pasteur Richard Mushwana en avait éliminé trois.

18 Alors, les témoignages commencent en présence du prophète pendant que la liste des malades guéris se prolonge. Des personnes assises pour qui il avait prié parce que ne pouvant pas se tenir debout d'elles-mêmes, montent l'escalier pour atteindre l'estrade sans le secours d'aucune main et donnent leurs témoignages, que la foule salue par des applaudissements. C'est l'épisode de l'Afrique du Sud qui continue.

19 Un témoignage marque le prophète. Une jeune femme du nom de Aquila Mutchena, qui avait une perte de sang depuis douze ans comme dans la Bible est instantanément guérie dès que le prophète la touche. Elle rapporte qu'en venant au service de guérison, c'était avec beaucoup de crainte car elle avait peur d'être honnie dans la salle. Mais la sensation étrange qu'elle avait ressentie quand le prophète l’a touchée l’avait poussée à aller vérifier.

20 Elle vérifie et constate le miracle. La perte de sang, qui durait depuis douze ans et qui a résisté à la médecine et aux médicaments et à tant de prières d'illustres hommes religieux s'est arrêtée de façon instantanée. Tant d'années de souffrance, de peur et de stress se sont arrêtées en un instant. Sous l'émotion, elle appelle son père pour l'en informer.

21 Plus tard, nous apprendrons qu'elle est la fille du bishop Mutchena, un fondateur de l'église apostolique Masimba Avaparidzi Apostolic Church, basée à Chivi, dans la province de Masvingo. Une église qui a plusieurs représentations à Harare, Bulawayo, Mutare et en Afrique du Sud. Son père s’est rendu à Bulawayo et a pu rencontrer le prophète en privé le mardi après-midi, 22 avril 2025.

22 Ce 19 avril à Chitungwiza, le prophète a montré que le même Jésus qui a guéri la femme à la perte de sang dans la Bible est le même Jésus qui a guéri la femme à la perte de sang à Magamba Hall ; et que ce même Jésus guérira les paralytiques, les aveugles et les sourds qui sont dans l’auditoire. Car la Bible dit qu’on lui apportait les malades et Il les guérissait tous.

23 Aussi dans l’exhortation avant la ligne de prière, le prophète a rappelé le but de la guérison divine, qui est la Vie éternelle. Et il a ajouté que pour les services de guérison en Afrique du Sud, les témoignages de guérison et de miracles ont été croissants d’une réunion à l’autre, et qu’il s’attend à beaucoup plus de miracles et de témoignages de guérison au Zimbabwe.

24 Le lendemain 18 avril 2025, un service spécial de témoignages est organisé pour les

personnes guéries le 17 avril 2025. Bien que des maladies plus graves aient été guéries, le témoignage d'une femme complètement sourde d'une oreille depuis deux ans captive l'attention de l'auditoire.

25 Depuis qu'elle a reçu la prière du prophète, le 17 avril 2025, elle vérifiait son oreille à chaque instant de la journée jusqu'à ce qu'elle s'endorme. Et la nuit de ce même jour, autour de minuit, quand elle se réveille, elle vérifie et voici, l'oreille sourde depuis deux ans entend parfaitement. Elle se met à crier : « Mon oreille sourde entend ! J'entends à nouveau ! Gloire à Dieu ! J'entends ! ». Elle réveille toute sa maison, elle prend son téléphone et appelle aussitôt tous ceux qu'elle connaît et partage sa joie avec eux.

26 Nous comprenons combien il peut être difficile de vivre avec une oreille sourde, un œil aveugle ou avec tout autre handicap partiel. Et nous comprenons aussi combien la joie peut être grande lorsqu'on reçoit la grâce d'en être guéri. C'est un miracle aussi grand qu'un malade du cancer ou de VIH guéri. Tous les miracles ont de la valeur. Et souvent, c'est celui qui est guéri qui en mesure la valeur.

PARTIE 3 : CHITUNGWIZA AQUATIC COMPLEX

27 Ce samedi 19 avril 2025, le service de guérison commence autour de midi au Chitungwiza Aquatic Complex de Harare. Le prophète est en route. Et depuis 30 à 40 minutes, l'apôtre Yanick est à la chaire, préparant l'auditoire à être disposé pour recevoir la guérison.

28 Seulement, le service est dérangé par un homme très agité par des démons. Il pique des crises à répétition, il écume et se traîne au sol sans arrêt et occupe les membres du service d'ordre. L'apôtre Yanick dit : « laissez-le. Quand le prophète sera là, ce sera réglé ». L'homme se traîne au sol et écume sans arrêt jusqu'à l'arrivée du prophète. Mais dès que le prophète entre dans la salle, l'homme retrouve ses facultés et s'assoit.

29 Le prophète monte en chaire et explique d'abord à l'auditoire qu'en matière de guérison divine, il y a deux facteurs. Il y a, premièrement, le don de guérison de celui qui prie, et il y a, deuxièmement, la foi de celui qui reçoit la prière. Et tous les deux facteurs doivent être présents. C'est la rencontre de ces deux facteurs qui produit la guérison.

30 Puis, le prophète demande si la femme blanche très malade qui était à Magamba Hall est présente dans l'auditoire. Elle est absente.

31 Puis le prophète demande si la femme qui avait une perte de sang depuis douze ans et qui a été guérie à Magamba Hall est présente. La femme lève la main dans l'auditoire et à la suite de la question du prophète, la femme confirme que depuis la prière du prophète, la perte de sang s'est arrêtée et n'est plus revenue.

32 Le prophète a demandé que cette femme qui avait la perte de sang confirme sa guérison devant l'auditoire, afin que l'auditoire sache que, lorsque lui le prophète Kacou Philippe prie pour un malade, la guérison qui vient demeure pour toujours, à moins que cette personne retourne à ses péchés.

33 La femme qui a retrouvé l'audition est aussi présente et confirme sa guérison devant l'auditoire. Et le prophète ajoute que celui qui a un don de guérison n'a pas besoin de piano et d'orchestre à ses services de guérison. Il explique également à l'auditoire que, faire

tomber ou faire trembler les gens, ce ne sont pas des miracles de Dieu mais des scènes de séduction venant tout droit de Satan.

34 Le prophète explique que, pousser la tête de quelqu'un pour qui on prie, c'est un acte honteux venant de personnes qui n'ont aucun don de guérison. Puis il demande à la femme qui avait la perte de sang et à la femme sourde si elles étaient tombées au moment de la prière. Les deux répondent : Non. L'auditoire est captivé par ce qu'il voit et entend, car il découvre des choses nouvelles qu'il n'a jamais vues ou entendues ailleurs.

35 Puis, prenant l'exemple de cette femme à la perte de sang depuis douze ans et guérie à Magamba Hall et aussi l'exemple de celle à la perte de sang depuis douze ans et guérie dans la Bible, le prophète donne une courte exhortation sur la persévérance qui est une vertu absolue de la foi.

36 Le prophète explique qu'il a ressenti beaucoup de compassion pour cette femme blanche pour qui il a prié et voulait savoir si elle était déjà guérie. Il avait prié pour elle disant : « Ô Dieu, si Ton serviteur William Branham était ici, il aurait eu de la compassion pour cette femme blanche ! ». Si elle n'est pas guérie, pourquoi n'est-elle plus revenue ?

37 Puis, le prophète rapporte la persévérance d'une femme d'Afrique du Sud dont il vient de recevoir le témoignage de guérison du cancer. La femme dit : « Je m'appelle Matron, je voudrais vous remercier. Je viens vous apporter mon témoignage. À l'hôpital, ils m'ont diagnostiqué un cancer du col de l'utérus. J'ai vu sur Facebook que le prophète Kacou Philippe venait en Afrique du Sud, alors je me suis dit que j'irai forcément là-bas pour recevoir la guérison.

38 Le premier jour, je n'ai pas pu recevoir la prière du prophète. Le deuxième jour, je devais aller au travail mais je ne suis pas allée au travail. J'ai préféré aller au service de guérison. J'ai dit que si je dois perdre mon travail pour cela, alors qu'il en soit ainsi. C'était le dernier service de guérison à Johannesburg, mais la ligne de prière a été interrompue alors que j'étais sur le point de passer devant le prophète pour recevoir la prière. J'ai pleuré. Finalement, c'est à Akasia Hall de Pretoria que j'ai reçu la prière du prophète.

39 Et quand je suis repartie à l'hôpital pour vérifier la guérison, les médecins m'ont dit que les résultats n'étaient pas encore disponibles. J'y suis retournée encore et encore jusqu'à trois fois, mais ils m'ont encore dit la même chose. Ils ne comprennent pas comment les résultats montrent que je n'ai pas le cancer alors qu'ils me connaissent comme ayant le cancer.

40 Finalement, ils m'ont donné le résultat, qui montre que je n'ai plus de cancer. Et cela fait déjà un mois que je ne ressens aucune douleur. Dieu est grand, j'ai eu cette fièvre pendant quatre ans, mais aujourd'hui je ne souffre plus. Merci beaucoup, prophète Kacou Philippe. Je m'excuse d'avoir parlé beaucoup ».

41 Puis, le prophète s'écrie : Qu'est-ce que c'est ? C'est la persévérance. Mais pourquoi voulez-vous la guérison sans épreuve et sans persévérance ? Le prophète explique que la foi peut faire face à des épreuves et des tentations avant de saisir la guérison ou le miracle.

42 La foule peut vous repousser comme cette femme à la perte de sang dans la Bible. Le découragement peut essayer de vous bloquer. Même en présence du prophète, la pluie peut

tomber sur vous pour vous éprouver. Si vous succombez, ce n'est pas la faute du don de guérison. Le don de guérison a besoin de votre foi pour agir.

43 Si vous pensez que c'est à vous de choisir la manière et le moment où Dieu doit vous guérir, ce n'est pas la peine de venir auprès de Dieu pour votre guérison. Dieu est Souverain et c'est Sa Volonté que vous devez suivre. Vous pouvez être guéris à l'instant ou à la sortie de l'auditorium ou à la maison ou plusieurs jours après la prière.

44 Si le premier jour du service de guérison tu n'es pas guéri, reviens le deuxième jour. Si le deuxième jour aussi tu n'es pas guéri, reviens le troisième jour. Si le troisième jour tu n'es pas guéri, reviens le quatrième jour. Reviens et accroche-toi jusqu'à ce que tu sois guéri.

45 Après l'exhortation, le prophète débute avec les prières pour les paralytiques, les aveugles, les boiteux, les cancéreux et pour les personnes atteintes de maladies graves, incapables de se tenir debout et de marcher d'elles-mêmes.

46 Pendant que le prophète prie pour ceux qui sont assis, les organisateurs le conduisent à aller prier pour l'homme agité par les démons afin que l'homme ne vienne pas troubler la ligne de prière s'il vient dans la ligne.

47 Le prophète ne sait rien concernant l'homme. Le prophète pense que c'est peut-être un paralytique. Mais dès que le prophète le touche, il est projeté en arrière, mais il est soutenu par les membres du service d'ordre. Il devient raide et durcit aussitôt.

48 Le prophète localise le foyer du démon au niveau de son ventre. Le prophète touche le ventre. Il est aussitôt délivré et s'assoit. Il suivra tout le service jusqu'à la fin sans aucune agitation.

49 Et environ trois minutes après que le prophète a fini de prier pour les aveugles, les boiteux et les personnes incapables de se tenir debout et marcher d'elles-mêmes et a demandé que les deux lignes de prière soient formées, un phénomène étrange se produit dans la salle : une femme paralytique se lève dans l'auditoire et, levant son bâton en l'air, elle marche parfaitement vers le prophète en dansant.

50 Pendant que l'auditoire applaudit et manifeste la joie, une autre femme paralytique lève sa canne en l'air et marche vers le prophète. Puis l'événement se généralise. Beaucoup d'autres paralytiques et des malades transportés et incapables de marcher se lèvent et marchent vers le prophète. C'est un événement extraordinaire et inimaginable.

51 Des personnes rapporteront que pendant que le prophète priait pour les infirmes et les paralytiques, certains d'entre eux se levaient et marchaient aussitôt que le prophète retirait sa main posée sur eux.

52 Alors que la ligne de prière pour les autres cas de maladie se forme, une phase de témoignage commence pour les paralytiques et les aveugles.

53 Une femme, incapable de marcher et dont la santé épuisait les enfants à la maison, au point qu'elle avait pitié d'eux et leur demandait de la laisser mourir, marche lors de son témoignage comme si elle n'avait jamais eu de handicap aux pieds.

PARTIE 4 : FACE AUX MIRACLES, UNE FEMME CROIT ET TÉMOIGNE

54 Une femme venue d'Afrique du Sud avec sa mère malade et qui est assise dans l'auditoire, méprisait le prophète Kacou Philippe dans le passé. Elle se moquait de ceux qui parlaient du prophète Kacou Philippe.

55 Et en mars 2025 quand des personnes qui ne sont pas disciples du prophète Kacou Philippe parlaient des miracles accomplis par celui-ci en Afrique du Sud, elle était étonnée. Elle voyait que c'est donc l'homme qui peut guérir sa mère malade, mais le prophète était déjà parti en Côte d'Ivoire.

56 Alors, elle a commencé à lire le Message du prophète Kacou Philippe pour savoir ce qui en est. Et grande fut sa surprise à cause de ce qu'elle y découvrait. Elle a dit : « Mais ce qu'il dit est vrai et indiscutable ! Et comment une telle sagesse peut-elle venir d'un homme sans grande instruction ? ». Puis elle remarque que depuis qu'elle a commencé à lire le Message de ce prophète, sa santé a changé et que même ses symptômes d'hypertension ont disparu.

57 Alors, elle a commencé à demander comment se rendre en Côte d'Ivoire pour rencontrer le prophète. Et dans sa quête d'informations, elle a appris que le prophète allait se rendre au Zimbabwe le 16 avril 2025. Elle a demandé dans quelle ville du Zimbabwe l'avion du prophète allait atterrir ; il lui a été dit : « Harare ». Elle s'est apprêtée et attendait. Dès que le prophète est arrivé au Zimbabwe, elle a pris l'avion et s'est rendue à Harare.

58 Et ce samedi 19 avril 2025, elle est assise dans l'auditorium de Chitungwiza, avec sa mère très malade des pieds, attendant le prophète Kacou Philippe. Enfin, l'homme qu'elle méprisait autrefois arrive, se tient debout à la chaire devant elle et commence le service de guérison. Elle le regarde, observe tout. Puis elle voit un paralytique qui se lève puis un autre paralytique qui se lève, puis un autre.

59 Puis, à sa grande surprise, elle voit sa mère se lever et marcher vers le prophète sans difficulté alors que sa mère ne le pouvait pas. Ce qu'elle voit la dépasse. Cette chose est donc réelle ! Elle est étonnée. Elle n'a jamais vu cela, ni même à la télévision.

60 Puis, elle se rend compte qu'elle-même est en train de tourner sa tête pour regarder ce qui se passe autour d'elle alors qu'auparavant elle en était incapable. En effet, il y a vingt-sept ans, lors des épreuves physiques à l'école, elle avait eu un grave accident qui lui avait causé un handicap au cou. Et depuis ce temps, elle ne pouvait plus tourner la tête normalement. Elle avait vécu tout le temps avec ce handicap. Elle essaie tous les mouvements de la tête et des épaules, tout est parfait. Elle a l'impression de vivre un rêve.

61 Elle donnera l'un des merveilleux témoignages ce samedi 19 avril 2025 au Chitungwiza Aquatic Complex. Mais pendant cette phase de témoignage des paralytiques et aveugles, un autre phénomène très étrange va se produire et diviser l'auditoire.

PARTIE 5 : UNE VIEILLE FEMME RECOUVRE LA VUE ET DIVISE L'AUDITOIRE

62 Pendant que les paralytiques se lèvent et que l'auditoire se réjouit, une vieille femme complètement aveugle depuis sa jeunesse commence à retrouver la vue. Elle se lève, évite la rangée devant elle, et évitant même les pieds placés sur son passage, elle marche et avance toute seule sans être aidée. Elle regarde dans tous les sens et parle dans un dialecte, une

petite langue que ceux qui sont assis autour d’elle ne comprennent pas.

63 Mais, une femme corpulente va la prendre et la ramène à sa place. Certains pensent qu’elle voit. D'autres pensent qu’elle est une vieille femme qui souffre d’une maladie mentale et qui veut imiter ce qu’elle voit les autres faire.

64 Et le problème est que sa fille qui l'a fait venir doute aussi et regarde sa mère sans parler. Et surtout, comme la vieille femme passe son regard sur sa fille aussi sans reconnaître sa fille parce que sa vue n’est pas encore nette et que surtout, elle est aveugle depuis très longtemps, depuis sa jeunesse, sa fille pense que sa mère est toujours aveugle ; sinon sa mère l’aurait reconnue. Cela crée un désordre dans l’auditoire.

65 Puis, l'apôtre Pascal Vichi debout à côté du prophète demande à l'auditoire ce qui se passe. Les uns disent que la vieille femme voit mais le plus grand nombre dit qu'elle ne voit pas.

66 Alors, l'apôtre Pascal Vichi crie dans le microphone à la vieille femme en anglais : « Si tu vois, lève ta main en l'air ! ». Mais la vieille femme ne lève pas la main parce qu'elle ne comprend pas l’anglais. Et alors la femme la ramène à sa place. Tout se calme. Les témoignages continuent.

67 Puis, étant assise, la vieille femme explique à sa fille qu'elle a recouvré la vue et que c'est sous l'émotion qu'elle s'est levée sans qu’elle-même s'en rende compte. Alors, sa fille traduit cela. Et beaucoup de curieux viennent la regarder pendant qu’elle répond aux questions de sa fille, montrant ce qu’elle voit dans la salle.

PARTIE 6 : LA LIGNE DE PRIÈRE ET LES TÉMOIGNAGES À CHITUNGWIZA

68 Après la phase des témoignages pour les paralytiques, les aveugles, les boiteux, les cancéreux et pour les personnes atteintes de maladies graves, incapables de se tenir debout et de marcher d’elles-mêmes, vient la ligne de prière pour tous les autres cas de maladie.

69 Et à la fin de la ligne de prière, c'est toute une partie de l'auditoire qui a reçu la guérison de façon instantanée et qui s'est déplacée pour rendre témoignage. Des aveugles ont vu ; des vues floues sont devenues parfaites ; des kystes et des fibromes ont disparu ; des maladies de toutes sortes ont été guéries.

70 Une femme rend témoignage de sa fille qui était sourde avec un mal d’oreille depuis 21 ans. Ayant entendu parler de la venue du prophète Kacou Philippe au Zimbabwe, sa fille décide de venir au service de guérison afin de recevoir la guérison. Puis elle change d'avis et ne veut plus venir.

71 Son mal ayant résisté aux médicaments et à tant de prières d’hommes religieux, elle est gagnée par le découragement et pense que c'est encore un prophète aventurier qui vient au Zimbabwe pour gagner de l’argent. Mais la nuit, ayant été terriblement torturée par le mal comme si une foule de personnes courait dans ses oreilles, elle décide de venir au service de guérison. Elle y vient avec sa mère.

72 Après avoir reçu la prière du prophète dans la ligne de prière et vu tout ce qui s’est passé au cours du service de guérison, elle croit fermement. De retour à la maison, elle constate que le mal d’oreille a totalement disparu. Elle vérifie et essaie de faire ce qu'elle ne pouvait

pas faire, puis elle constate qu'elle entend. C'est la joie totale et un grand soulagement pour toute la maison.

73 Ayant appris que le prophète est allé dans la ville de Chitungwiza ce 19 avril 2025, la mère, par manque de transport pour sa fille et elle, décide de s'y rendre elle-même pour témoigner et remercier Dieu pour ce grand bien qu'Il vient de faire à toute sa maison après tant d'années et tant de souffrance et de dépenses d'argent.

74 Elle aussi avait d'ailleurs failli ne pas venir au service de guérison avec sa fille car elle disait qu'elle n'avait pas l'argent pour payer le prophète. Elle termine son témoignage par ces mots : « Je glorifie Dieu de ce que j'ai rencontré un vrai prophète qui refuse tout argent ou cadeau. Le Seigneur Jésus-Christ n'a jamais reçu l'argent de qui que ce soit pour une guérison, ce sont les marchands du temple qui font cela ».

75 Un pasteur évangélique qui a une grosse tumeur cancéreuse au visage et pour qui le prophète avait prié le 17 avril à Magamba Hall est aussi présent. Il rend témoignage que dès la prière du prophète, toute douleur et sensation ont disparu. Et la salive et le mucus qui venaient sans cesse dans sa bouche et qui résistaient à tous les médicaments se sont aussitôt arrêtés et depuis lors, il a commencé à ressentir la diminution de la tumeur.

76 Plusieurs de ceux qui sont venus d'Afrique du Sud et qui étaient à Akasia Hall de Pretoria, ainsi que les apôtres Pedro Aleixo, Yanick Aka, Pascal Vichi et le prophète lui-même sont unanimes que ce qu'ils ont vu au Chitungwiza Aquatic Complex surpasse ce qui s'est passé à Akasia Hall en mars 2025.

77 Au moment des témoignages, le prophète observe un autre phénomène étrange : il ressent la présence d'une forte onction puis l'onction se retire, puis revient, et cela se répète. Alors le prophète se demande ce qu'il doit faire mais il ne reçoit pas de réponse. Et cela continue jusqu'à la fin du service de guérison.

78 Et après le service de guérison, il se demande toujours ce que c'est. Ce n'est que le lendemain matin, 20 avril 2025, pendant qu'il médite sur sa couche qu'une inspiration lui vient disant : « Tu ne dois rien faire. C'est juste la présence de l'Ange tournant dans la salle. C'est lorsqu'Il revient près de toi que tu ressens Sa présence ». C'est donc la présence de la Colonne de Feu.

79 À travers des témoignages, on verra que la grâce de Dieu avait devancé le prophète pour rassembler les enfants de Dieu. Le témoignage d'une femme après son miracle l'exprime clairement. Alors qu'elle appelle son beau-père dans la rue, cela coïncide avec le passage des disciples du prophète Kacou Philipe qui sont en train d'inviter les gens au service de guérison.

80 Son beau-père n'ayant pas entendu son appel s'en va mais les disciples viennent et elle ne peut pas leur dire que ce n'était pas eux qu'elle appelait. Les disciples lui donnent l'invitation.

81 La nuit, elle voit en songe un homme vêtu comme le prophète venir au Zimbabwe. Elle se jette aux pieds de l'homme et l'homme guérit ses bras.

82 À son réveil, elle décide de venir au service de guérison. Elle voit le prophète exactement

vêtu comme dans le rêve. Quand le prophète la touche, une puissance traverse ses bras à l'instant. Elle a l'impression de vivre un rêve.

83 Elle se lève, sort de la salle et va dans les toilettes de l'auditorium. Elle prend un seau plein d'eau, et à sa grande surprise, elle se rend compte qu'elle soulève le seau d'eau sans aucun problème, avec une force identique à la force qu'elle avait auparavant, avant son accident. Elle qui n'était même pas capable de porter son fils dans ses bras. Quand elle finit son témoignage, elle tombe sur ses genoux devant le prophète comme dans le rêve. Le prophète lui-même la relève disant qu'il n'est pas Jésus mais la manifestation de Jésus pour le Salut des vivants de son temps.

84 Et le prophète dit : « Ce que vos yeux voient, c'est le Dieu Tout-Puissant qui confirme son Message en 162 chapitres qu'Il m'a donné pour votre Salut. Il y a plus grand que la guérison divine, c'est la Vie éternelle. Et pour notre temps, c'est uniquement par ce Message en 162 chapitres que vous pouvez l'obtenir. Ne manquez jamais cela ! ».

85 La nuit est en train de tomber lorsque le prophète Kacou Philippe quitte le Chitungwiza Aquatic Complex après avoir salué les pasteurs évangéliques et les prophètes et prophétesses comme lors de tous ses précédents services de guérison. Mais les témoignages continuent en son absence. On a l'impression que tout le monde est guéri ou sera guéri à la maison.

86 Quand le service de guérison de ce 19 avril se termine à Chitungwiza, ce sont plus de 30 guérisons instantanées que le pasteur Richard Mushwana valide après une sélection rigoureuse. 27 d'entre eux donnent leurs témoignages ce même jour.

87 Et la liste des guérisons continue de se prolonger pendant que les témoignages sont donnés. Nous apprendrons que parmi ceux qui étaient présents ce 19 avril et qui ont cru au prophète Kacou Philippe, figure un journaliste.

PARTIE 7 : UNE RENCONTRE IMPORTANTE ANNULÉE

88 Le lendemain dimanche 20 avril 2025, nous avions le dernier service de guérison au Chitungwiza Aquatic Complex avant de prendre l'avion très tôt le lendemain pour Bulawayo. Mais à 7h du matin, nous sommes contactés par une autorité politique qui, d'abord nous remercie pour tout ce que le prophète a accompli la veille samedi 19 avril à Chitungwiza et qui est parvenu à leurs oreilles.

89 Ensuite, il demande si nous avions pris des dispositions pour que le prophète rencontre les autorités politiques du pays. Nous disons : Non. Puis, il nous dit que cela peut se faire à l'instant, afin que le prophète reçoive un accueil chaleureux avant de se rendre à Bulawayo dans la soirée. C'était un grand honneur auquel on ne s'attendait pas.

90 L'homme ajoute que cela est normal pour un homme de Dieu qui accomplit ces œuvres dont ils ont entendu parler. Il a ajouté que la Bible enseigne que certains ont accueilli des anges et qu'ils ne doivent pas attendre qu'il soit trop tard avant de se rendre compte que c'était un ange de Dieu qui était venu au Zimbabwe.

91 Mais nous lui avons dit que nous avions déjà programmé un service de guérison ce dimanche au Chitungwiza Aquatic Complex et avons déjà nos billets d'avion pour Bulawayo.

Il a dit qu'il a compris et qu'il viendra à Chitungwiza.

92 Le prophète a donc convoqué une réunion entre nous : apôtre Pedro Aleixo, apôtre Pascal Vichi, apôtre Yanick Aka et le Frère Boga Éric et a décidé que nous allions lui proposer de nous permettre d'aller d'abord à Bulawayo, ce qui lui donnerait assez de temps pour chercher l'orientation de Dieu avant de se décider.

93 Nous avions parlé aussi de la place qu'il faut lui donner pour s'asseoir quand il arrivera dans l'auditorium ce dimanche. Puis, l'apôtre Yanick s'est rendu à l'auditorium pendant que le prophète s'apprêtait. Et pendant que nous étions en chemin et que l'apôtre Yanick était à la chaire apprêtant l'auditoire à avoir la foi selon les instructions du prophète, l'homme est arrivé. Et plutôt que d'entrer ou de demander ce qu'il doit faire, il est resté dehors et il a envoyé quelqu'un dire à l'apôtre Yanick de descendre de la chaire et de venir le voir dehors.

94 L'apôtre Yanick a refusé de descendre de la chaire et a informé le prophète. Le prophète a remercié l'apôtre Yanick de n'être pas descendu de la chaire et a décidé que nous n'irions plus rencontrer les autorités à cause de ce comportement.

95 Le prophète a expliqué que cela était l'épisode de 2 Rois chapitre 1, c'est le mauvais messager du roi qui a dit à Élie : « Le roi dit : Descends ! ». Le roi n'a pas envoyé l'émissaire qu'il fallait. Le prophète a donc tout rejeté à cause de ce comportement et nous a dit que cela était un mépris envers Dieu. Le fait de venir nous chercher avec tant d'empressement alors que de pauvres malades sont assis dans l'auditorium, cela aussi n'est pas normal.

96 Et nous avions tellement mis du temps en route qu'il est parti avant notre arrivée. Il a laissé au prophète une note et les noms de trois hautes autorités politiques. Puis il a envoyé deux photos par WhatsApp pour montrer qui il est lui-même. Mais, avec respect, nous n'avons pas appelé le numéro.

97 Le prophète respecte toute autorité, mais toute autorité doit aussi respecter Dieu qui est le Chef suprême. Et aussi, on ne doit pas presser un homme de Dieu, car un homme de Dieu, en plus un prophète, a l'obligation de prier pour connaître la volonté de Dieu avant de prendre une décision.

98 Aussi, c'est par la présence de l'émissaire que nous avons su que, parmi ceux qui étaient présents la veille à Chitungwiza et qui voulaient maintenant recevoir leur baptême, figurait un journaliste. Le journaliste l'avait salué.

99 Et très tôt le lendemain matin, nous avons pris l'avion pour Bulawayo. Et jusqu'à la fin de notre séjour au Zimbabwe, tout s'est bien passé dans le calme.

PARTIE 8 : LE DERNIER JOUR À CHITUNGWIZA

100 Après avoir vu les miracles instantanés accomplis le samedi 19 avril 2025, ce dimanche 20 avril 2025, plusieurs personnes qui étaient là la veille viennent avec leurs parents et connaissances malades afin qu'ils bénéficient aussi de la grâce de Dieu manifestée, au travers du prophète Kacou Philippe.

101 Tôt le matin, avant le début du service, des paralytiques arrivent dans l'auditorium tout joyeux. Ils sont assis dans leurs fauteuils roulants ou avec leurs béquilles. Ils ne sont pas encore guéris mais ils sont joyeux et souriants. Ils sont venus à la suite des témoignages qui

leur sont parvenus. Et c’est la raison pour laquelle les auditoires applaudissent quand le prophète entre car, pour eux, la présence du prophète Kacou Philippe signifie guérison assurée quelle que soit la maladie.

102 Puis, le prophète arrive à l’auditorium de Chitungwiza. L'apôtre Yanick quitte aussitôt la chaire et le prophète prend la place. Notons que quand le prophète sort de sa chambre pour aller à un service de guérison, il évite de beaucoup parler. Et aussi, il n'aime pas qu'on lui parle beaucoup.

103 Et en Afrique du Sud, afin que nos lèvres ne se fendillent pas à cause du froid, nous avions reçu des gels pour nos lèvres sèches. Et le prophète nous a confié qu'à cet instant, l'Ange lui avait donné une vision lui disant : « Toi, tu ne peux pas faire usage de ce gel parce que, par moments, je me sers de ta bouche ».

104 À la chaire, ce 20 avril 2025, après la prière commune, le prophète prie pour les maladies graves ainsi que pour les personnes dans la ligne de prière avant de passer à la phase des témoignages qu’il ne termine souvent pas à cause du grand nombre de témoignages.

105 Dans chaque service de guérison, avant de commencer les prières, le prophète adresse d'abord une supplication à Dieu en faveur de l'auditoire et termine par des paroles fermes et autoritaires contre Satan en le pointant du doigt comme s'il le voyait devant lui.

106 Des paroles du genre : « Toi Satan, c'est toi qui pousses ces gens au péché et ensuite tu les tortures. Tu sais que je suis envoyé par Dieu avec un Message qui doit être confirmé. C'est pourquoi je te commande de te retirer de ce lieu et de ces personnes avec tes œuvres ! ».

107 De même, à la fin de chaque service de guérison, le prophète prie afin qu’en plus de la guérison du corps Dieu accorde aussi le Salut à leurs âmes. Il prie afin que son Message de Salut soit dans leur cœur à toujours afin qu'un jour, après cette vie sur la terre, leurs âmes soient sauvées et soient avec lui le prophète, dans le paradis de Dieu.

108 C’est maintenant la phase des témoignages. Une femme, malvoyante et paralysée, incapable de rouler son fauteuil roulant, rend témoignage. Dès la réception de la prière, elle voit clairement et elle est en train de recevoir de la force dans ses membres et déjà, elle parvient à rouler son fauteuil roulant elle-même. Elle est convaincue qu'elle reprendra son service d'enseignante et qu'elle enverra sa photo au prophète.

109 Une femme qui souffrait d'arthrose depuis 28 ans et qui était incapable de marcher marche à nouveau sans béquille et témoigne de sa guérison après avoir été dans la ligne de prière à Magamba Hall.

110 Voyant son miracle, elle invite l’une de ses amies qui souffre d’un mal de dos depuis des années et qui est appelée : "la femme courbée". Celle-ci aussi, après avoir reçu la prière du prophète, se redresse complètement comme si elle n’a jamais été courbée. Et les habitants de son village sont étonnés du miracle.

111 Elle dit qu’alors qu’elle devait recevoir une opération chirurgicale pour son dos courbé, elle avait vu en rêve un homme vêtu comme le prophète qui lui a dit de choisir entre le médecin et lui. Elle a choisi l’homme et elle s’est réveillée. Et après les examens, les

médecins avaient annulé son opération et elle est restée courbée durant des années. Elle attendait le miracle de Dieu.

112 Une veuve souffrant de dépression depuis la mort de son mari bénit Dieu de l'avoir délivrée. Depuis plus de trois ans, elle ne mangeait plus normalement. Elle ne dormait plus normalement et était obligée de prendre des médicaments pour trouver le sommeil. Elle avait perdu tout espoir dans la vie. Après avoir reçu la prière du prophète, elle a retrouvé le sommeil sans médicament et la dépression l'a définitivement quittée.

113 Une jeune femme, orpheline de naissance, qui a été guérie la veille samedi 19 avril 2025, témoigne en larmes de sa guérison et de sa délivrance. Son mari, ayant constaté la guérison et la délivrance de sa femme la veille, est présent dans l'auditoire.

114 La jeune femme souffrait de plusieurs maladies, le VIH, le cancer des poumons et de problèmes d'esprits mauvais qui la tourmentaient. La veille samedi, habillée de trois pantalons et sous le poids des démons et des tourments, elle s'était avancée avant même que le prophète ne commence la ligne de prière. Et les membres du service d'ordre l'avaient alors ramenée à sa place.

115 Depuis 2002, elle ressentait la présence d'un esprit dans sa vie, même dans la journée, sans être endormie. Après avoir reçu la prière du prophète, elle a été complètement délivrée des démons. Étant rentrée à la maison, les sensations de faiblesse et de fraicheur, les difficultés à respirer qu'elle ressentait depuis des années ont totalement disparu et elle a pu effectuer ses travaux ménagers elle-même.

116 Et ce dimanche, c'est étant vêtue d'une longue jupe digne d'une chrétienne qu'elle rend témoignage de la gloire de Dieu dans sa vie. Devant l'auditoire, elle fait des gestes qu'elle ne pouvait pas faire par le passé. L'auditoire salue par des applaudissements.

117 A la suite de son témoignage, le prophète lui demande si elle a la foi que le Seigneur Jésus-Christ l'a déjà guérie du VIH et du cancer aussi dont elle souffre. Elle atteste avoir la foi et se donne des coups de poing sur la poitrine devant l'auditoire, expliquant qu'avant la prière du prophète elle ne le pouvait pas car, toute sa poitrine était très douloureuse à cause du cancer. L'auditoire acclame et est en joie.

118 Les témoignages se poursuivent avec un homme qui souffrait de myopie depuis vingt ans et qui n'arrivait pas à voir au loin ni à distinguer les couleurs. L'homme a retrouvé une vue parfaite après avoir été touché par le prophète.

119 Une femme du nom de Musekiwa qui avait regardé une vidéo du prophète Kacou Philippe et qui a reçu un miracle témoigne que, après avoir regardé la vidéo, la nuit en songe, le prophète Kacou Philippe lui est apparu. Le prophète a pris dans ses bras son jeune fils qui souffre de crise d'épilepsie à répétition et a dit : « À partir d'aujourd'hui, ton fils n'a plus l'épilepsie ». Et depuis ce jour, malgré le temps de pluie, son enfant n'est plus jamais tombé. Et étant venu au service de guérison, elle-même a été instantanément guérie d'un mal dont elle souffrait depuis très longtemps.

120 La réception de miracle, de guérison et de délivrance par la simple lecture ou écoute du Message du prophète Kacou Philippe ou par le baptême de la restitution existe depuis plus de vingt ans. Des milliers de personnes l'ont expérimentée à travers le monde entier.

121 Et maintenant, depuis mars 2025, nous voyons s'ajouter à la lecture et l'écoute du Message, la visualisation des vidéos de campagnes de guérison du prophète Kacou Philippe. C'est une nouvelle dimension de la guérison divine, une dimension universelle qui s'adresse à tout humain partout où il se trouve.

122 Et le témoignage de Musekiwa est une interpellation adressée à toute personne en détresse, en quête de miracle ou de guérison. Les brochures et les audios et les vidéos de guérison du prophète Kacou Philippe viennent dire à l'humanité que désormais, les morceaux de tissus et les mouchoirs oints, et même les huiles d'onction pour la guérison des malades sont des reliques qui doivent être bannies de l'Église au même titre que les sacrifices d'animaux de l'Ancien Testament et les encens et les eaux bénites.

123 Ce 20 avril 2025, des paralytiques, certains avec des béquilles, d'autres qui étaient dans des fauteuils roulants, marchent au Chitungwiza Aquatic Complex.

124 Après le départ du prophète, et même pendant la phase des témoignages, plusieurs miracles se produiront et une très vieille femme malade et incapable de se tenir debout toute seule et portée à l'auditorium marche si aisément que tous ceux qui la voient sont étonnés. C'est un miracle. Et ces cas sont nombreux.

125 Des malades graves ou âgés transportés au service de guérison du prophète Kacou Philippe, repartent à la maison en marchant seuls, et souvent sous les applaudissements du public. Non seulement, ils sont guéris mais leur corps et leur force ont été renouvelés.

126 Cela rappelle les temps d'autrefois et le beau vieux chant disant : "partout où Il va, Il fait du bien, bénissant purifiant, bénit les lépreux, quand les boiteux Le voient, ils se mettent à marcher, partout où Il va, mon Sauveur fait du bien".

127 Le Dieu de Charles Finney, de William Seymour, de William Branham et de bien d'autres prophètes, illustres pionniers de la guérison divine, est le même hier aujourd'hui et éternellement.

128 C'est avec des applaudissements que le prophète Kacou Philippe quitte, pour la dernière fois, la chaire de Chitungwiza Aquatic Complex après des paroles d'amour à l'auditoire et promet que si Dieu le permet, un jour, il reviendra encore au Zimbabwe et la salle de Aquatic Complex sera pleine de personnes.

PARTIE 9 : SERVICE DE GUÉRISON DE BULAWAYO

129 Ce lundi 21 avril 2025, comme de coutume, les trois apôtres : Pedro Aleixo, Pascal Vichi et Yanick Aka parlent l'un après l'autre à l'auditoire du Bulawayo Centenary Park. Mais une femme agitée par des démons dérange le service comme l'avait fait l'homme de Chitungwiza, le 19 avril 2025.

130 La femme se traine au sol et perturbe le service, mais l'apôtre Yanick à la chaire, rassure l'auditoire et dit avec assurance à l'auditoire de ne pas avoir peur et qu'à l'arrivée du prophète, ils ne verront plus ces scènes qu'ils sont en train de voir. Il dit à la foule que devant le prophète, les démons ne pourront pas faire ce qu'ils sont en train de faire et que ce sont leurs dernières manifestations.

131 Évidemment, dès l'entrée du prophète dans la salle, tout se calme, la femme devient

aussitôt lucide et se lève calmement et s’assoit. Si bien que le prophète ne sait même pas ce qui s’était passé. La femme n’a plus trainé au sol. Elle est restée calme et assise jusqu’à la fin du service de guérison.

132 Le prophète est donc en chaire et commence directement par le service de guérison afin de pouvoir prier pour tout le monde car le public est grand.

133 Des malades et de curieux sont venus de l'étranger à Bulawayo à cause du service de guérison. Parmi eux, il y a des dizaines de personnes venues du Botswana à Bulawayo à cause du service de guérison. Et il y avait aussi un grand nombre de pasteurs évangéliques et branhamistes. Et six pasteurs branhamistes étaient venus d'une ville appelée Binga, située à la frontière de la Zambie, à plus de 400 km de Bulawayo, pour assister au service de guérison.

134 Le prophète est maintenant à la chaire. La foule est calme et certains le regardent, l’observent en penchant leur tête. Pour la plupart, ils ont entendu parler de ce qui s’est passé à Magamba Hall mais surtout à Chitungwiza le samedi 19 avril 2025.

135 Le prophète commence à prier pour les malades. Sans surprise, l'épisode de Chitungwiza se reproduit. Pendant qu'il avance dans la prière, des paralytiques laissent leurs béquilles ou leurs fauteuils roulants l’un après l’autre, des sourds entendent, des muets parlent et des aveugles voient.

136 Des personnes souvent soulevées comme des objets pour être emmenées dans l'auditorium, se lèvent et sautent sur leurs pieds. Et la joie que cela produit ne nous donne pas l’idée de commencer à les compter car nous sommes aussi emportés par la ferveur.

137 Mais cette fois-ci, malgré les miracles instantanés, le prophète continue sans s'arrêter car les malades aveugles, paralytiques et boiteux incapables de marcher sont nombreux et le public est très grand et il doit prier pour chacun d’eux individuellement. Mais par moments, le prophète laisse éclater sa joie. Surtout lorsque trois paralytiques pour qui il vient de prier se lèvent en même temps avant qu'il prie pour le quatrième.

138 En fait, le prophète avait abordé une rangée de paralytiques et d’aveugles. Il a prié pour les trois premiers paralytiques ; et lorsqu'il s'apprêtait à prier pour le quatrième paralytique, une personne s'était levée de son fauteuil roulant de l'autre côté. Alors le prophète y était allé. Et à son retour, il trouve tous les trois paralytiques debout avec leurs béquilles en l'air. Le prophète laisse éclater sa joie comme on le voit dans la vidéo.

139 Et lorsque le prophète a fini avec les paralytiques, et les aveugles, et les personnes incapables de marcher d’elles-mêmes, ce sont plus de vingt paralytiques dont quatre dans des fauteuils roulants qui ont reçu leur miracle de façon instantanée. Sous l’émotion, un membre du service d’ordre soulève un fauteuil roulant vide en signe de victoire.

140 Au niveau des paralytiques ayant des béquilles, le nombre est plus grand car il fut un petit temps où plusieurs paralytiques se levaient ensemble, jetant leurs béquilles ou quittant leurs fauteuils roulants. Un vent de miracles et de guérison avait traversé le côté des paralytiques et des aveugles durant plusieurs minutes.

141 L'expérience nous permet de dire que dans les heures qui suivent, ces chiffres

pourraient doubler et augmenter sans arrêt sur plusieurs jours. De même, faute de places assises, certains paralytiques qui s'étaient levés de leurs fauteuils roulants étaient à nouveau assis dans leurs fauteuils roulants soit pour suivre la suite du programme, soit pour cause de fatigue, car la ligne de prière, ce jour-là, était très longue.

142 Une personne peut laisser ses béquilles et marcher si parfaitement qu'il est difficile de croire que cette personne marchait avec des béquilles depuis des années. À la fin du programme, l'une d'elles nous confiera que cela fait onze ans qu'elle ne pouvait pas se tenir debout toute seule, sans béquille.

143 Après les paralytiques, le prophète commence la ligne de prière. Une femme qui souffre d'un mal de ventre ressent une très violente douleur au ventre dès que le prophète la touche. Elle ressent cela si fortement qu'elle tombe et perd connaissance. Mais après quelques minutes, elle se lève et se tient debout.

144 Elle est émerveillée de sentir que tout mal l'a quittée. Elle est toute souriante, on voit encore sur ses joues ses larmes de l'instant de la douleur. Le prophète interprète la violente douleur comme étant l'effet produit par la disparition d'un fibrome.

145 Une femme aveugle qui avait recouvré la vue instantanément après la prière du prophète approche les apôtres Yanick et Vichi. Elle se déplace librement et leur demande d'aider son mari qui est épileptique à arriver dans la ligne de prière car elle veut que lui aussi puisse être guéri comme elle. Puis, elle leur dit avec un grand sourire : « Je vais très très bien maintenant ».

146 Et pour tous les cas d'asthme et maladies semblables, nous avons retenu un témoignage d'une femme du nom de Sphathisiwe guérie d'asthme au service de guérison de Bulawayo. Le 22 avril, elle a envoyé un audio aux organisateurs afin de partager cela afin que tous ceux qui souffrent d'asthme aient la foi pour être guéris comme elle.

147 La femme dit dans son audio en langue Ndebele du Zimbabwe : « Bonjour à tous, je voudrais utiliser vos données pour remercier Dieu. J'étais asthmatique, partout où j'allais, je devais utiliser mon spray contre l'asthme, je l'utilisais pour dormir et quand je me réveillais, j'avais beaucoup de mal à respirer.

148 Mais après avoir reçu la prière du prophète Kacou Philippe à Bulawayo, j'ai dormi hier et j'ai oublié de me réveiller. Je me suis réveillée après 7 heures du matin aujourd'hui. Je n'arrivais pas à croire que c'était moi qui avais dormi ainsi, car tous les jours auparavant, je devais me réveiller plusieurs fois et prendre mon spray pendant la nuit, mais hier, cela ne s'est pas produit une seule fois.

149 J'ai dormi profondément jusqu'à ce que je me réveille après 7 heures du matin. J'encourage les gens à avoir confiance et à avoir la foi, car tout arrive grâce au pouvoir de Dieu. Ma poitrine est guérie, on m'appelait toujours : "l'asthmatique".

150 Tous les trois jours, je devais emporter un inhalateur et faire une nébulisation, mais aujourd'hui, je me sens libre, j'avais l'impression d'être enchaînée mais maintenant mon corps est libre, je voudrais remercier Dieu pour ce qu'il a fait pour moi à travers le prophète Kacou Philippe.

151 J'ai laissé la foi entrer dans mon cœur quand j'ai appris qu'il était en Afrique du Sud et qu'il guérissait les gens. Je me suis dit que le jour où il viendra au Zimbabwe, ma maladie prendra fin. Par la grâce de Dieu, je ne suis plus malade et j'ai mis le spray de côté. Je voudrais exprimer toute ma gratitude, que tout ce que Kacou Philippe touche se réalise comme cela l'a été pour moi, je suis reconnaissante ».

152 Comme vous pouvez le constater, les miracles sont tous authentiques et restent toujours authentiques. Quand nous avons vu le cancer et surtout le VIH tomber à maintes reprises avec des tests médicaux pour preuves, nous avons compris que rien n'était impossible à Dieu. C'est juste à vous d'avoir la foi et de croire que le Seigneur Jésus-Christ est plus puissant que n'importe quelle maladie.

153 Depuis l'Afrique du Sud, n'ayant pas de service d'urgence médicale lors de ses services de guérison, quand l'état d'un malade s'aggrave, le prophète s'approche et le touche. Et dans tous les cas, le malade se retrouve aussitôt et suit le déroulement du service de guérison. Et cela s'est répété de nombreuses fois.

154 En moins de deux heures, le prophète Kacou Philippe avait fini de prier individuellement pour tout l'auditoire du Bulawayo Centenary Park. Et après la prière de clôture, le prophète a donné des paroles d'amour et de persévérance à l'auditoire et a quitté l'auditorium avant que la phase des témoignages ne débute. L'apôtre Yanick est resté en place pour terminer cette partie avec le pasteur Richard Mushwana.

155 Cette fois-ci, le prophète est parti aussitôt sans pouvoir saluer les pasteurs présents dans l'auditoire. L'apôtre Yanick s'en est chargé. Il les a également reçus.

156 Et aux pasteurs branhamistes, à la question de l'apôtre Yanick de savoir la raison pour laquelle ils sont venus au service de guérison de Bulawayo, ils ont répondu qu'ils étaient à la recherche de celui qui vient après William Branham. L'apôtre Yanick leur a donc demandé s'ils avaient déjà lu le Message du prophète Kacou Philippe.

157 À notre grande surprise, ils ont répondu : Non. Mais celui qui vient après William Branham, est-ce par des miracles que vous allez le reconnaître comme les évangéliques ? Ou est-ce par la Parole ? Êtes-vous donc passés d'Épouse-Parole à Épouse-miracles ? Nous étions étonnés et tristes face à leur comportement.

158 Nous signalons que dans tous les services de guérison, des branhamistes sont dans les lignes de prière et c'est après leur guérison que nous apprenons cela. Et à Chitungwiza, une femme branhamiste qui a été guérie dans la ligne de prière a rapporté aux branhamistes sa guérison ainsi que tous les miracles qui se sont opérés par les mains du prophète Kacou Philippe devant elle.

159 Et en retour, ils nous ont adressé une invitation pour que le prophète aille leur parler dans leur convention pendant que des pasteurs évangéliques demandent au prophète ce qu'ils doivent faire pour leur Salut et reçoivent leur baptême. Pour nous, cela s'appelle du mépris. Nous avons simplement ignoré leur invitation.

160 Aussi, dans plusieurs services de guérison depuis Johannesburg en Afrique du Sud jusqu'à Bulawayo, il y avait des Blancs dans l'auditoire. L'apôtre Vichi s'occupait d'eux spécialement, et nous avons aimé cela.

161 Et après le service de guérison, l'apôtre Yanick rapportera au prophète que les gens étaient tellement en joie et dans l'étonnement. De vieilles personnes, hommes et femmes, avec des cheveux blancs, secouaient leur tête et manifestaient des signes d'étonnement, car ils sont nés, ils ont vécu et maintenant ils ont des cheveux blancs mais ce que leurs yeux ont vu ce lundi 21 avril à Bulawayo était impensable.

162 Comment un homme touche un malade et le malade est guéri de façon instantanée ? Comment un humain te touche avec sa main nue, sans rien dans sa main et tu vas t'asseoir et tu sens aussitôt dans ton corps comme si tu as bu un médicament remontant.

PARTIE 10 : FIN DES SERVICES DE GUÉRISON AU ZIMBABWE

163 Le lendemain mardi 22 avril, devait se tenir le service de guérison de Plumtree, une ville située non loin de la frontière du Botswana. Et après Plumtree, devait être la ville de Gweru. Et ensuite, la ville de Masvingo. Mais ce lundi soir 21 avril 2025, le prophète Kacou Philippe a arrêté les services de guérison au Zimbabwe pour cause de fatigue de l'équipe.

164 L'arrêt des services de guérison le 21 avril a sonné comme un grand deuil pour tous les Zimbabwéens qui attendaient le prophète. Mais il est à noter que depuis le 16 avril, jour de notre arrivée au Zimbabwe, nous avons eu des services de guérison chaque jour sans repos. Et le lundi soir, de retour de l'auditorium de Bulawayo, lorsque le prophète a annoncé l'arrêt des services de guérison, ce fut un soulagement pour chacun de nous à cause de la grande fatigue que chacun de nous ressentait.

165 Malheureusement, après le service de guérison de Bulawayo, beaucoup de personnes avaient pris aussitôt la route pour Plumtree. Et beaucoup d'autres téléphonaient à leurs parents à Plumtree afin que ceux-ci puissent assister au service de guérison qui devait avoir lieu le lendemain 22 avril. Nous apprenions aussi que des convois étaient en route pour Plumtree.

166 Et à quelqu'un qui se lamentait, le prophète a dit : « Des personnes ont quitté leur pays pour venir par avion, d'autres personnes sont venues de leur pays par des camions de transport, traversant des frontières de pays et dormant en chemin. Pourquoi donc toi qui es ici au Zimbabwe, tu es assis chez toi, attendant que le prophète vienne à toi ? ».

167 Mais au Zimbabwe, nous avons constaté une autre dimension de la guérison divine, qui a surpassé tout ce que nous avions vu en Afrique du Sud. En effet, après l'arrêt des services de guérison le 21 avril 2025, nous avons reçu des témoignages de guérison de toutes sortes de maladies provenant des villes que le prophète n'a pas visitées.

168 Dans la ville de Gweru, une femme du nom de Lucia qui souffrait du VIH depuis 15 ans, et qui avait entendu beaucoup de témoignages de guérison de VIH, attendait fermement l'arrivée du prophète Kacou Philippe à Gweru pour sa guérison. Elle croyait fermement à sa guérison.

169 Et lorsqu'elle a appris l'arrêt des services de guérison, elle ne s'est pas découragée. Elle a contacté les organisateurs pour savoir ce qu'elle devait faire. Les organisateurs lui ont dit de croire fermement. Elle a dit qu'elle croit en sa guérison de tout son cœur.

170 Et dans la nuit du 22 avril qui est le lendemain de l'arrêt des services de guérison,

pendant qu'elle dormait, elle a entendu une puissante explosion qui a traversé tout son corps et toute la maison et qui l'a réveillée en sursaut. Elle dit avoir ressenti la puissance de l'explosion dans tout son corps, même dans ses ongles après s'être réveillée. Mais aussi, il lui a semblé que l'explosion était une voix qui a dit : « Tu es guérie ! ». Elle a demandé à ses enfants s'ils avaient entendu l'explosion, ils ont dit : Non. Et elle était étonnée parce que l'explosion avait secoué toute la maison.

171 Plus tard, le prophète avait reçu une révélation qui disait que Lucia signifie "lumière" et que c'était pour ce témoignage que la vision de Kc.167 :19-21 avait été donnée quand il était en Afrique du Sud. Ce témoignage-ci n'est donc pas un authentique témoignage. Cette précision est obligatoire car il y a un jugement dernier et nous rendrons compte de tout ce que nous faisons sur la terre.

172 Il faut noter aussi qu'au Zimbabwe, les miracles instantanés au cours des réunions sont souvent si nombreux que le pasteur Richard Mushwana est obligé de former une équipe pour les écouter. En Afrique du Sud, quelqu'un avait dit : « Le Dieu des Juifs est venu ici ». Au Zimbabwe, à plusieurs reprises, cette parole a sonné dans notre esprit.

173 Et aussi, comme en Afrique du Sud, durant tout le séjour, le prophète n'a pas accepté l'argent ou le cadeau de qui que ce soit, même ceux qui le suppliaient d'accepter leur argent ou cadeau sous prétexte qu'ils auraient fait un vœu à Dieu pour le jour de leur guérison. Le prophète refusait fermement et recommandait à nous ses compagnons de faire comme lui.

174 Et le dernier jour à Chitungwiza, une femme malvoyante et paralytique qui témoignait après avoir retrouvé une vue parfaite était pleine d'émotions devant cela. Elle rapportait comment les pasteurs l'avaient torturée disant : « Il faut semer ! Il faut semer », et malgré cela, elle n'avait rien reçu comme guérison avec eux. Mais ici, elle n'a rien donné comme offrande mais elle est guérie de ses yeux et elle est en train d'être guérie de sa paralysie.

175 Elle a ajouté que quand elle avait été invitée à venir, elle ne voulait pas venir parce qu'elle n'avait pas d'argent pour donner au prophète pour la prière. À cet effet, partout où le prophète est passé, il a dit : « Ce que je vous demande, ce n'est pas votre argent et vos cadeaux mais que vous priiez pour moi et que vous m'aimiez comme je vous aime ».

176 Tout le séjour au Zimbabwe était bien et le climat était très bon à Bulawayo. Seulement, la consommation de l'eau avait beaucoup dérangé le prophète sans que cela puisse arrêter un seul service de guérison. Et pendant le temps de repos à Bulawayo, le prophète a demandé que nous puissions travailler pour produire une vidéo de ce que le Seigneur Jésus-Christ, notre Dieu a accompli ici au Zimbabwe.

177 Les gens ne s'étant pas plaint de la vidéo d'Afrique du Sud, le travail pour le compte-rendu de la visite du prophète Kacou Philippe au Zimbabwe ainsi que la production de cette vidéo ont été aussi réalisés par nous les apôtres Pedro Aleixo, Pascal Vichi, Yanick Aka et le Frère Boga Éric.

178 Et avant la publication de ce compte-rendu, le prophète a prié afin que partout où ce compte-rendu du Zimbabwe sera lu, écouté ou visualisé dans un bon esprit, l'Ange de Dieu se tienne là pour confirmer le Message en 162 chapitres que Dieu lui a donné par des miracles et des guérisons pendant que lui, le prophète Kacou Philippe est encore sur la terre.

179 Et qu'à partir de ce compte-rendu, il y ait des miracles et guérisons à l’exemple de celui de Musekiwa dont le fils a été guéri de l’épilepsie et que la liste des miracles de toutes sortes s’allonge encore et encore dans chaque nation et que Dieu puisse accorder le Saint-Esprit et le Salut à quiconque y aspire, avant que lui-même, le prophète Kacou Philippe, arrive en personne dans ces pays.

Le Message de Matthieu 25:6 - Texte intégral
KACOU 166:DES MIRACLES ET GUÉRISONS DU PROPHÈTE KACOU PHILIPPE AU ZIMBABWE EN AVRIL 2025

PARTIE 1 : INTRODUCTION

1 Comme pour l'Afrique du Sud en mars 2025, en dehors de la vidéo du compte-rendu des services de guérison du prophète Kacou Philippe au Zimbabwe, nous avons fait ce résumé écrit et audio de plusieurs témoignages de miracles et de guérisons opérés au Zimbabwe.

2 Ceux qui n'ont pas la possibilité de regarder le compte-rendu vidéo du Zimbabwe pourront alors lire ou écouter ces témoignages pour connaître ce que le Seigneur Jésus-Christ a accompli par son esclave Kacou Philippe au Zimbabwe.

3 Comme le livre des actes des apôtres, ce chapitre et tous ces témoignages et comptes-rendus depuis l'Afrique du Sud, ont pour but de donner de l'espoir à tous ceux qui ont un problème de santé et qui croient que Dieu est Tout-Puissant pour les guérir.

4 La presse sud-africaine et zimbabwéenne et de grands journaux comme Herald et Chronicle ont parlé des miracles et guérisons du prophète Kacou Philippe en Afrique du Sud et au Zimbabwe.

5 Nous rappelons encore que chaque miracle ou guérison accompli par les mains du prophète Kacou Philippe est une confirmation du Message en 162 chapitres que Dieu lui a donné, comme l'unique porte du Salut pour l'humanité en notre temps.

6 De même que les miracles et guérisons se produisent avant l'arrivée du prophète Kacou Philippe dans un pays, c'est ainsi que les miracles et guérisons continuent de se produire après son départ. Et le Zimbabwe en est un exemple parfait.

7 Avant son départ du Zimbabwe, le soir du dimanche 27 avril 2025, il nous a confié que tous ceux pour qui il avait prié devraient nécessairement expérimenter la guérison ou le changement dans leur vie, même après son départ du Zimbabwe.

8 Le prophète a dit que, parce qu'il partait en Afrique du Sud en mars 2025 pour prendre l'autorité de guérison, William Branham lui avait transmis le 25 janvier 2025, les secrets que Élisée n'avait pas donnés à Guéhazi dans 2 Rois 4 :29. Il a ajouté que le flambeau du don de guérison qu'il a reçu est authentique et unique en son genre et sera avec lui jusqu'à sa mort, avant qu'une autre personne ne le reçoive.

9 Le prophète a aussi expliqué que dans le songe du 25 janvier 2025, la main du prophète William Branham avait produit une réaction blanche comme l'effet d'un comprimé blanc effervescent dans l'eau. C'était comme l'ébullition que produit le phosphore blanc ou le bicarbonate de soude au contact du vinaigre. C'est comme si cela effaçait les péchés.

10 Et si donc les péchés d'une personne sont effacés, il n'y a pas de raison que la maladie reste sur cette personne. C'est la disparition des péchés qui conduit la personne à la guérison instantanée et vers le Salut.

11 Après l'imposition des mains du prophète, c'est le pardon des péchés au travers du sang du Seigneur Jésus-Christ qui intervient de façon instantanée dans la vie de cette personne. Plus besoin d'opérations, de chimiothérapie, de rééducation. Et alors, la vie de sainteté contenue dans le Message va sceller la guérison et la délivrance à toujours.

12 Nous avons été témoins de plusieurs exemples. Nous pouvons citer ici l'exemple de Olander Bonne, la femme blanche de Magamba Hall dont le prophète attendait la guérison, et qui a reçu le baptême le 1er mai 2025 avec deux de ses filles. Ce fut une grande joie pour nous lorsque nous avons vu leurs photos de baptême.

13 Aussi, à travers la vidéo du compte-rendu, nous avons vu beaucoup de miracles et de guérisons se produire, notamment à Chitungwiza et à Bulawayo. Mais les témoignages que vous allez lire ou écouter ici sont l'occasion de connaître les réalités que traversait chacun de ces malades guéris.

14 Il est à noter que chaque cas dans la vidéo du compte-rendu est bien connu de la médecine. Par exemple, la poche urinaire sur la vieille femme qui retourne à la maison sous des applaudissements le 20 avril 2025, après le service de Chitungwiza laisse voir qu'elle venait des soins intensifs d'un hôpital.

PARTIE 2 : QUELQUES TÉMOIGNAGES DE GUÉRISONS AU ZIMBABWE

15 En ce dimanche 11 mai 2025, nous vous présentons quelques-uns des nombreux témoignages de guérisons au Zimbabwe. Nous avons attendu environ un mois pour montrer que ces témoignages ne sont pas des effets de sensation mais de véritables miracles et guérisons. La liste ne cesse de s'allonger et s'allongera encore.

16 WhatsApp étant gratuit au Zimbabwe comme en Afrique du Sud, c'est le moyen que nous avons trouvé pour recueillir les témoignages. Par ces témoignages, chaque personne sur la terre doit savoir que Dieu est plus grand que n'importe quelle maladie ou difficulté.

17 Écoutons à présent les témoignages, dont le tout premier est celui d'une vieille femme de Malugwa, dans le district de Tsholotsho, avant l'arrivée du prophète Kacou Philippe au Zimbabwe.

18 La vieille femme a dit : J'ai rêvé de ce prophète à deux reprises. J'étais agenouillée devant lui. Il a étendu ses mains sur mes épaules et sur ma tête, et il a prié pour moi. Auparavant, chaque matin, j'essayais toujours d'étirer ma jambe avant de pouvoir marcher. Mais après ce miracle, j'ai réussi à me lever sans même boiter. J'ai pris mon seau pour aller chercher de l'eau au forage. Que Dieu bénisse ceux qui ont apporté cette lumière à Malugwa.

19 D'autres personnes ont rapporté avoir vu en rêve le prophète Kacou Philippe, vêtu de son habit blanc, prier pour elles et ces personnes ont reçu la guérison. C'est l'Ange de Dieu qui devance le prophète sur le champ de mission et qui se révèle en songes et visions aux Élus.

20 À présent, écoutons les témoignages recueillis durant les services de guérison au Zimbabwe :

21 Délivrée d'un esprit maléfique. Je m'appelle Machapaza. Je souffrais de possession par un esprit maléfique depuis 2012. Et à cause de cette possession, je suis allée dans beaucoup d'églises et finalement cela est devenue pire. Et c'était comme si j'étais maintenant deux personnes différentes. Et j'étais quelqu'un qui avait l'impression d'avoir une personne ici et une autre personne là. Et au milieu de la poitrine, je sentais une lourdeur.

22 Alors le mercredi, je me suis rendue à Magamba Hall. Quand le prophète a prié pour moi, l'esprit maléfique s'est manifesté, car j'ai senti que quelque chose était sorti de moi. En

rentrant à la maison, j'avais la foi. Puis le jeudi, quand le prophète a prié pour moi, j'ai respiré très fortement.

23 Le vendredi, je suis retournée à Magamba Hall, mais le prophète n'était pas là. Aujourd'hui, je suis revenue ici à Chitungwiza. Le prophète a prié encore pour moi mais cet esprit ne s'est plus manifesté. Et je sens un soulagement dans tout mon corps. Je veux remercier le prophète, car cet esprit mauvais me tourmentait depuis 2012. Dieu merci, je suis délivrée.

24 GUERIE DE DIVERSES MALADIES. Je m'appelle Ndlovu. J'ai visité beaucoup de médecins et d'églises, mais en vain. Je ne savais plus où aller pour obtenir la guérison. C'est alors que j'ai entendu quelqu'un, un enfant de Dieu, qui a eu pitié de moi et m'a parlé du prophète Kacou Philippe il y a quelques jours. Je n'ai pas hésité parce que je souffrais d'arthrite, d'hypertension et du VIH. Je me suis empressée de venir au service de guérison de Bulawayo Centenary Park.

25 J'étais très malade. Je ne pouvais plus attacher mon pagne. Voyez-vous comment je l'ai mis ? C'est comme si j'étais une personne folle. Aussi, mes bras ne pouvaient plus s'étirer vers l'arrière. Mais depuis que le prophète a posé sa main sur moi, mes bras peuvent aller vers l'arrière. Je suis maintenant vivante, et je sais que je vivrai. Mes louanges vont au Dieu d'en haut ; je vous dis merci. Je peux courir. Que Dieu donne la force éternelle au prophète Kacou Philippe.

26 GUERIE DE DIVERSES MALADIES. Je m'appelle Shamiso. Je vis à Eastlea. Mes problèmes qui m'ont conduite au service de guérison étaient le diabète, des problèmes de reins, les douleurs sur le côté et mes yeux.

27 Après que le prophète Kacou Philippe a prié pour moi le jeudi 17 avril 2025 à Magamba Hall, j'ai été guérie de façon instantanée de tout. Mais j'ai pensé que je ne pouvais pas donner de témoignage parce que je pensais que c'était à cause de la façon dont j'étais assise. Je suis donc rentrée à la maison parce que je voulais voir comment je me réveillerais le lendemain matin. Et le lendemain matin, je me suis réveillée en bonne santé, je suis guérie. Merci beaucoup. Que Dieu bénisse le prophète Kacou Philippe.

28 GUERIE DE LA PARALYSIE. Je m'appelle Smangaliphi. Je suis reconnaissante de ce qui a été fait pour moi aujourd'hui au service de guérison de Bulawayo. Je ne pouvais pas marcher ou faire quoi que ce soit, mais aujourd'hui je marche. Je remercie Dieu et le prophète Kacou Philippe qui est venu à Bulawayo. Je suis vraiment reconnaissante à Dieu pour ce qu'Il a fait pour moi.

29 GUERIE DE DIVERSES MALADIES. Je m'appelle Cresterbell. Je veux exprimer une profonde gratitude dans ma vie. J'ai été délivrée lors du service de guérison du prophète Kacou Philippe le 21 avril 2025 à l'amphithéâtre du Bulawayo Centenary Park.

30 J'étais une personne qui, si je travaillais très dur ou si je portais des choses lourdes, ressentait de grandes douleurs dans tout le corps. Et alors, je devais être hospitalisée pendant une longue période. Je souffrais constamment de problèmes rénaux. Je souffrais énormément. Mais hier, j'ai travaillé très dur et je n'ai plus ressenti de douleur. Merci pour la prière du prophète qui m'a délivrée de toutes ces souffrances. Amen.

31 GUERIE D'UN CANCER. Je m'appelle Joyce. J'ai été guérie d'un cancer du col de l'utérus qui s'était propagé jusqu'à ma jambe. J'avais consulté de nombreux médecins et prophètes, et j'étais même allée en Zambie, mais en vain. Je perdais beaucoup d'eau et je ne pouvais pas m'asseoir. Je passais la plupart de mon temps à dormir.

32 Après que le prophète Kacou Philippe a prié pour moi, j'ai ressenti une sensation de brûlure dans tout mon corps et dans mon dos. J'ai commencé à faire bouger tout mon corps et ma jambe gauche, et c'est là que j'ai senti que j'étais guérie. Je suis allée aux toilettes pour vérifier si je perdais encore de l'eau et j'ai réalisé qu'il n'y avait plus d'eau, et que je pouvais aussi m'asseoir sans douleur.

33 GUERIE DE FIBROMES. Je m'appelle Ratidzai et je viens de Bulawayo. Je souffrais de douleurs à l'estomac, de douleurs menstruelles et on m'avait diagnostiqué des fibromes. Je ne pouvais pas concevoir. Pendant 15 ans, j'ai consulté de nombreux hôpitaux et prophètes sans aucun résultat. Mais aujourd'hui, après que le prophète Kacou Philippe a prié pour moi, j'ai senti toute la douleur disparaître instantanément. Je remercie Dieu et que Dieu bénisse le prophète Kacou Philippe.

34 GUERIE DE L'ARTHRITE ET D'UNE VISION FLOUE. Je m'appelle Sipiwe. Mes yeux ne voyaient plus bien. Et aussi, je souffrais d'arthrite. Je ressentais une douleur aiguë dans les genoux. Mais maintenant, après la prière du prophète, je ne ressens plus aucune douleur. Je voudrais remercier ma fille qui m'a invitée au service de guérison de Bulawayo ainsi que le prophète Kacou Philippe. Maintenant, je peux courir, et je peux aussi voir. Mon œil droit ne voyait plus du tout, et l'œil gauche avait une vision floue. Mais maintenant, je vois clairement. Même les couleurs, je les vois clairement.

35 GUERIE DE SURDITE. Je m'appelle Brenda. J'ai été guérie d'un problème auditif. J'avais très mal à l'oreille et je n'entendais plus rien. À la maison, la douleur était insupportable, mais dès que je suis arrivée au service de guérison de Bulawayo, j'ai renforcé ma foi et j'ai prié de tout mon cœur. Avant que le prophète ne prie pour moi, la douleur a cessé et j'ai pu entendre correctement. Je remercie Dieu d'avoir envoyé le prophète Kacou Philippe au Zimbabwe.

36 GUERI DE DOULEURS AU BRAS. Je m'appelle Handsome, je viens de Tsholotsho Maqethuka. J'ai entendu dire qu'il y avait un service de guérison du prophète Kacou Philippe ici à l'amphithéâtre du Bulawayo Centenary Park. Alors nous sommes venus aujourd'hui avec ma mère et mon père.

37 Ma main droite ne fonctionnait pas. Mon corps ne pouvait rien faire, mais aujourd'hui, juste en venant ici, en posant mes pieds ici, ma main fonctionne. Maintenant je peux utiliser mes deux mains. Je ne pouvais rien tenir, mais maintenant je peux tout faire comme tout le monde.

38 GUERIE DE MAL D'ESTOMAC. Je m'appelle Siwinile. Cela fait des années que j'ai des problèmes d'estomac. J'ai consulté des médecins et des prophètes, mais je n'ai reçu aucune aide. Mais aujourd'hui, après avoir reçu la prière du prophète Kacou Philippe, j'ai senti quelque chose monter de mon estomac vers mes mains et cela m'a causé des crampes dans les mains pendant un petit instant et cela a disparu. Je remercie le prophète Kacou Philippe pour ce qu'il a fait pour moi. Je suis vraiment reconnaissante à Dieu. Amen.

39 GUERIE DE LA PARALYSIE. Je m’appelle Emma, je viens de Jotsholo. Avant, je boitais quand je marchais ; mais toute cette année je n’arrivais plus à marcher. Je me servais d’une canne. Puis mes enfants ont fini par m’acheter des béquilles. C’était difficile pour moi de marcher.

40 Mais aujourd’hui, je remercie le Seigneur qui m’a délivrée au service de guérison de Bulawayo, je peux désormais sentir mes jambes s’étirer, je peux marcher à nouveau. Je remercie le Seigneur, Amen. Je suis reconnaissante encore et encore à Dieu. Amen.

41 GUERIE DE LA PARALYSIE. Mon nom est Thandekile. Aujourd’hui je me sens heureuse, parce que toutes les choses que je ne pouvais pas faire, je peux les faire maintenant ; je peux marcher. Il reste seulement le VIH mais je crois que cela ira bien aussi.

42 Auparavant, je ne me sentais pas bien, en plus j’ai un petit bébé que j’allaite. Je ne pouvais pas le porter, mais j’ai foi qu’avec le temps, les choses vont changer totalement jusqu’à redevenir comme auparavant. Je vis à Tsholotsho Madona Line. J’ai reçu la prière du prophète au service de guérison de Bulawayo. Tout va bien chez moi. Je remercie Dieu.

43 GUERIE DE LA PARALYSIE. Je m'appelle Sophie, je ne pouvais plus marcher depuis 2019 à cause d'un accident vasculaire cérébral. Aujourd'hui, je peux marcher toute seule, j'ai mis ma canne de côté.

44 Beaucoup de gens dans mon village croiront ce Message en me voyant sans canne, voici ma canne. Je peux marcher toute seule. Ces mains qui ne pouvaient pas faire le moindre geste peuvent désormais tout faire maintenant. Avant, je me rendais à l'église deux fois par mois en raison de mon état et du coût élevé du transport, mais désormais, j'irai tous les dimanches pour louer Dieu. Je remercie le Dieu de Kacou Philippe.

45 GUERIE DE LA PARALYSIE. Je m'appelle Sibongile. J'étais malade, j'avais un problème aux pieds. Pendant 3 ans, je ne pouvais pas marcher, mais maintenant, je peux marcher. Je suis venue au service de guérison de Bulawayo et le prophète Philippe Kacou a prié pour moi et j'ai été guérie. J’avais placé mon espoir en Dieu, croyant que si j'avais la foi, Il me guérirait, et Il m’a guérie instantanément.

46 GUERIE DE LA PARALYSIE. Je m'appelle Faith. Je suis malade depuis des années, je ne pouvais plus marcher. Cela fait 11 ans que je suis malade. Ce que Dieu a fait pour moi aujourd'hui en amenant son prophète Kacou Philippe est grand. Je ressens une grande joie dans mon cœur car aujourd'hui, j'ai réussi à être guérie et délivrée instantanément. Je ne pouvais même pas lever mes jambes, mais maintenant, je suis souple. Je peux marcher, je peux courir, le diable m'a quittée.

47 Le diable me bloquait, je ne pouvais même pas travailler, je ne pouvais rien faire, je dormais tout le temps. Tout mon corps était douloureux, tous mes os me faisaient souffrir. Quand le prophète m'a touchée, j'ai ressenti un choc, tout mon corps a été secoué, puis j'ai soudainement eu envie de me lever, je me suis levée. Je voudrais remercier Dieu. Vous voyez, je peux courir maintenant, vous voyez ?

48 GUERIE DE LA PARALYSIE ET DE DIVERSES MALADIES. Je m'appelle Sithabelani, j'habite à Makokoba. Je souffrais du diabète et de l'hypertension. Puis j'ai été victime d'un accident vasculaire cérébral et mes jambes sont devenues si faibles que je ne pouvais plus marcher ni même me tenir debout. Je remercie le Seigneur, car je n'ai jamais imaginé pouvoir

remarcher un jour. Je voudrais remercier le Seigneur pour les prières, et je remercie infiniment le prophète Philippe.

49 Quand on m'avait dit que le prophète Kacou Philippe venait au Zimbabwe, j'avais préparé mon cœur. J'avais dit à mes enfants que je marcherais toute seule, sans béquilles. Je remercie Dieu pour ce qu'Il a fait pour moi. Je tiens les béquilles parce que je n'ai pas encore retrouvé mon équilibre, je n'ai pas encore assez de force. Ce que je fais maintenant, je ne pouvais pas le faire auparavant.

50 GUERIE DE DOULEUR D'ESTOMAC. Je m'appelle Sarudzai. Quand nous chantions : "My sins were higher than the mountain", j'avais quelque chose qui se déplaçait au niveau de mon nombril. Dans le passé, quand cela m'attaquait, je rencontrais des difficultés à aller aux toilettes, et je voyais des caillots de sang. Les médecins m'ont dit que je devais être opérée, mais je n'ai pas réussi à trouver l'argent nécessaire pour l'opération.

51 Puis, après que le prophète a prié pour moi, j'ai senti un courant d'air à l'intérieur de moi. Puis, je ne ressentais plus de douleur, même en touchant mon ventre, je ne ressentais aucune douleur. Je peux maintenant me pencher, il n'y a plus de douleur. Je suis guérie.

52 GUERIE D'UNE DOULEUR DE DEUX ANS A LA JAMBE. Je m'appelle Maslini. J'ai souffert pendant deux ans de douleurs aux jambes, qui m'affectaient tellement que mes talons ne me permettaient plus de marcher. Je n'arrivais même plus à dormir. Mais aujourd'hui, je peux à nouveau marcher sans ressentir aucune douleur.

53 J'étais malade depuis deux ans, j'avais mal sous les pieds et je ne pouvais plus marcher, mais maintenant je peux marcher. C'est le prophète Kacou Philippe qui a prié pour mes jambes. Pendant qu'il priait pour moi, je priais aussi, et soudain, la douleur a disparu.

54 UNE VIEILLE MALVOYANTE DEPUIS 45 ANS RETROUVE LA VUE. Je m'appelle Rosa, j'avais un problème aux yeux depuis 1980. C'était très grave, car je ne voyais plus rien. Cela m'a causé beaucoup de soucis pendant longtemps, jusqu'en 2019, où je suis partie en Afrique du Sud pour me faire opérer à l'hôpital ophtalmologique Helen Joseph. Mais je n'ai pas pu être opérée car ma tension artérielle était trop élevée. Je n'ai donc reçu aucune aide et je suis retournée au Zimbabwe.

55 J'ai vécu avec ce problème jusqu'au 21 avril 2025. Et là, un prophète appelé Kacou Philippe est venu à l'Amphithéâtre du Bulawayo Centenary Park. Je m'y suis rendue pour qu'il prie pour moi.

56 Pendant que le prophète priait pour moi, ma bouche s'était fermée comme si j'avais des crampes. Je ne pouvais ni l'ouvrir ni parler. Je ne comprenais pas ce qui se passait. Le prophète a prié pour moi comme pour tous les autres.

57 Et après cela, le prophète a aussi prié pour l'enfant muet que je tiens dans mes bras, puis nous sommes rentrés chez nous. Comme d'habitude, j'allais fermer le garage et faire toutes mes tâches et c'est en ce moment que j'ai remarqué qu'il y avait un changement. J'avais commencé à voir clairement.

58 J'ai regardé dans un miroir et j'ai découvert que la membrane n'était plus là sur mes yeux. Mes yeux étaient désormais clairs. Je voyais clairement. Je ne pouvais pas faire un pas

sans lunettes, mais comme vous pouvez le voir maintenant, je n'ai plus de lunettes mais je vois.

59 Et cet enfant muet qui ne pouvait pas parler, il peut maintenant parler. Il peut tout dire. Je suis reconnaissante à Dieu pour cette grande grâce que j'ai reçue le 21 avril à l'Amphithéâtre du Bulawayo Centenary Park. Amen.

60 GUERIE DE DIVERSES MALADIES A CHITUNGWIZA. Je m'appelle Abgirl. Je suis la fille de la vieille femme aveugle qui a recouvré la vue. J'ai reçu la prière du prophète Kacou Philippe. Je souffrais d'essoufflement, de douleurs à l'estomac, de problèmes cardiaques et de verrues sur mes parties intimes. Mais le jour où je suis allée à la croisade de guérison, nous y avons passé 3 à 4 jours, et j'ai reçu la prière du prophète le 4e jour. À mon retour chez moi, j'ai découvert que ces verrues avaient disparu, j'étais guérie.

61 Je remercie Dieu de nous avoir envoyé le prophète Kacou Philippe, qui est venu nous sauver de nombreux problèmes. Je suis cette personne qui souffrait avec ses enfants, sans mari, luttant pour les nourrir et les vêtir, car je ne trouvais personne qui voulait m'embaucher à cause des maladies. Mais après la prière du prophète, tout a changé, je travaille maintenant.

62 GUERIE DE DIVERSES MALADIES. Je m'appelle Sabina. Je suis allée à Harare parce que j'avais mal partout. J'avais entendu dire que le prophète Kacou Philippe allait venir au Zimbabwe. Je m'y suis rendue et je me suis sentie très heureuse d'être là-bas. Je me sentais bien avant même de recevoir la prière du prophète.

63 Lorsque le prophète Kacou Philippe prêchait, je me suis sentie guérie ; car j'avais des problèmes cardiaques, des douleurs aux jambes et des maux de tête. Mais maintenant, je vais beaucoup mieux, je suis guérie. Je peux désormais porter des charges lourdes, même un sac de maïs. Je remercie Dieu pour le prophète Kacou Philippe, qui est venu nous sauver dans notre pays, le Zimbabwe.

64 GUERIE DE DIVERSES MALADIES. Je m'appelle Tinotenda. J'habite à Lions Den. J’ai reçu la prière du prophète Kacou Philippe. J'étais une personne malade souffrant d'essoufflement, car je souffrais d'hypertension artérielle et de problèmes d'estomac. J'ai donc passé deux jours là-bas et le prophète a prié pour moi.

65 À mon retour à la maison, je me sentais forte et capable d’effectuer mon travail, ce que je ne pouvais plus faire auparavant. Je suis allée chez le médecin pour vérifier ma tension artérielle, et il m'a dit qu'elle est maintenant normale. Depuis la prière du prophète, j'ai arrêté de prendre mes médicaments, et aujourd'hui, j'ai fait un test, et tout est normal. Voici les résultats du médecin.

66 GUERI DE DIVERSES MALADIES. Je m’appelle Bonwell. J'ai assisté à l'un des services de guérison et de délivrance dans la salle Magamba à Warren Park. Quand le prophète Kacou est monté sur l'estrade, j'ai vu un grand homme de Dieu en lui. Sa simplicité, son humilité et son amour pour les gens m'ont beaucoup touché. J’ai reçu la prière et j'ai senti le poids qui pesait sur mon cœur et mon corps disparaître. J'ai écouté les témoignages de guérison et de délivrance.

67 Si j'avais eu de l'argent, j'aurais assisté à tous ses services de guérison au Zimbabwe. J'ai

également assisté à ses derniers services de guérison de Chitungwiza. J'ai vu les grandes œuvres de Dieu à travers lui. Il a également prié pour moi et j'ai reçu la guérison. Je crois que mon problème rénal a disparu et que mes démangeaisons cutanées ont été guéries. Dieu soit loué pour m'avoir guéri et délivré.

68 Je voudrais aussi remercier le prophète Philippe d'avoir accepté d'être utilisé par Dieu et d'avoir respecté Sa Parole de ne prendre d'argent à personne. Son histoire au Chitungwiza Aquatic Complex contraste avec ce que nous voyons dans de nombreuses églises.

69 GUERIE DE L'ULCERE. Je m'appelle Langa, j'ai 57 ans. Je souffrais d'ulcères depuis 2022 et je prenais des médicaments contre les ulcères. Quand je prenais les médicaments contre les ulcères, j'avais envie de les vomir jusqu'à ce que le prophète Kacou Philippe arrive à Bulawayo. Celui qui devait m'acheter les médicaments disait qu'il était toujours occupé. Quand le prophète a posé sa main sur moi, Dieu m'a guérie. Je n'ai pas assez de mots pour exprimer ma gratitude.

70 UNE GUERISON MIRACULEUSE AU BOUT DE LA PERSEVERANCE. Je m'appelle Robert et je viens d'Afrique du Sud. En février 2025, alors que je marchais dans une rue, je suis soudainement tombé. Lorsque je me suis relevé, j'ai commencé à ressentir des douleurs au cou et à la main droite.

71 Plus tard, mon cousin, qui est un disciple du prophète Kacou Philippe, m'a invité à assister aux services de guérison. Il m'a dit que la guérison était certaine si je persévérais jusqu'au bout. J'ai alors assisté à tous les services de guérison du prophète Kacou Philippe du 5 au 8 mars à Johannesburg.

72 J'avais l'espoir d'être guéri mais après la prière du prophète, je n'ai pas été guéri. Le dimanche 9 mars 2025 après le service de guérison d'Akasia Hall à Pretoria, j'ai été baptisé avec cette douleur. Je n'étais toujours pas guéri mais je persévérais. J'ai continué à assister aux cultes et j'ai même confessé mes péchés publiquement selon la recommandation du Message.

73 Puis le dimanche 4 mai 2025, pendant le culte, il n'y avait pas de prédication dans l'assemblée. Nous écoutions le compte-rendu des services de guérison du prophète Kacou Philippe au Zimbabwe. C'est là que j'ai commencé à ressentir des mouvements au niveau de ma main et de mon cou, c'était comme si quelqu'un me touchait, et alors la douleur a disparu.

74 J'ai failli me lever pour témoigner mais j'ai décidé d'attendre et d'observer pour voir si la douleur allait revenir. Le soir, quand je me suis endormi, je ne sentais toujours pas la douleur. J'ai célébré tout seul cette guérison. Voyant que je suis enfin guéri grâce au prophète Kacou Philippe, je viens ici rendre mon témoignage.

75 GUERIE DE DIVERSES MALADIES. Je m'appelle Mathrine. Je voudrais remercier le prophète Kacou Philippe, qui a prié pour moi. Je prenais des médicaments pour la tension artérielle et j'avais des douleurs au cœur. Mais depuis que j'ai reçu la prière, la douleur a disparu, y compris le problème de pancréas qui rendait tous les aliments que je mangeais aigres. Je ne pouvais pas boire de thé à cause de cette maladie du pancréas, mais j'ai recommencé à boire du thé pendant mon séjour à Harare. Je remercie Dieu.

76 GUERIE DE DIVERSES MALADIES. Le pasteur Richard rapporte : « La deuxième personne qui a rendu témoignage était la vieille dame de Tsholotsho, dans la région de Matabeleland, qui marchait encore avec une seule béquille parce que ses genoux avaient subi une opération. Elle avait une preuve radiographique qu'elle voulait me montrer.

77 J'ai dit que sa guérison devait progresser jusqu'à ce qu'elle puisse marcher sans béquille avant qu'elle puisse rendre son témoignage. Par la suite, elle est revenue me voir et m'a dit qu'elle avait juste rangé la béquille immédiatement après que le prophète l'a touchée dans la ligne de prière.

78 Une autre dame âgée a démontré sa guérison en montrant à quel point elle pouvait marcher tout en témoignant en langue shona. Elle pouvait à peine marcher juste avant que le prophète ne prie pour elle. Ce qui montre que l'étendue de son immobilité était pire que ce que l'on pouvait imaginer au moment de son témoignage ».

79 GUERIE DE DIVERSES MALADIES. Je m'appelle Esther. Je souffrais de douleurs aux jambes, à la moelle épinière et de tension artérielle depuis plus de 12 ans. Hier, le 16 avril 2025 à Magamba Hall, le prophète a fait une prière générale pour tout le monde et nous sommes rentrés chez nous. C'était la première fois que je dormais paisiblement.

80 Je prenais des comprimés qui ne m'aidaient plus à tel point que j'avais abandonné et j'avais dit à mes enfants de ne plus m'acheter de comprimés et j'allais attendre ce qui se passerait. Le matin du 17 avril 2025, le prophète a prié pour moi et les douleurs de mes jambes et de ma moelle épinière ont totalement disparu, je ne les ressens plus. Je remercie Dieu. Je suis maintenant guérie.

81 GUERIE DE DIVERSES DOULEURS. Je m'appelle Elizabeth. J'ai reçu la grâce de Dieu hier, le 16 avril 2025. J'ai pu marcher seule dans la maison et autour de la maison, ce que je ne pouvais pas faire, même pour monter un petit escalier. C'était à cause de mon dos et aussi de mes jambes qui étaient douloureuses. Les médecins ont dit que c'était à cause de mon dos que j'avais des douleurs dans les jambes. Aujourd'hui, j'ai reçu la prière du prophète Kacou Philippe et la douleur a disparu. Merci à Dieu.

82 GUERIE D'UN PROBLEME A L'ESTOMAC. Je m'appelle Anna Luisa. Je viens de la province de Zambezi au Mozambique. Toute ma famille suit le Message du prophète Kacou Philippe et j'étais la seule à ne pas vouloir Le suivre. Mais j'ai eu un problème avec mon estomac, qui était très gros par rapport à ce qu'il est aujourd'hui. Les médecins ont dit qu'ils ne savaient pas quels étaient le problème et la cause.

83 Un jour, j'ai dit : « Je vais aller à l'église où ma famille va ». J'ai alors commencé à suivre le Message, et dès cet instant, mon estomac a commencé à devenir normal simplement en croyant au Message. Lorsque j'ai appris que le prophète se rendrait au Zimbabwe, j'ai dit : « J'irai voir cet homme qui m'a sauvée ». Sans comprendre l'anglais ni le shona, je suis venue ici au Zimbabwe et mes yeux ont vu le prophète Kacou Philippe.

84 GUERIE DE DOULEURS A L'ESTOMAC. Je m'appelle Christian. J'ai eu des douleurs à l'estomac pendant deux semaines, mais juste après avoir reçu la prière du prophète, les douleurs ont disparu. Je dis : merci à Dieu.

85 GUERIE D'UNE INFLAMMATION A L'ESTOMAC. Je m'appelle Jillian et je remercie Dieu de

m'avoir guérie par la prière du prophète Kacou Philippe. J'avais l'estomac gonflé, mais Dieu m'a guérie, car cela me dérangeait depuis des années.

86 GUERIE DE DIVERSES MALADIES. Je m'appelle Grace. On m'a diagnostiqué une méningite et la tuberculose. Cela a commencé avec ma jambe en revenant du travail, et j'ai commencé à suivre un traitement contre la méningite.

87 Puis j'ai été déclarée séropositive, et aussi mes jambes ne me permettaient pas de marcher correctement. Mon cou était douloureux et je ne pouvais pas le tourner comme je le fais maintenant. Les gens pensaient que c'était la fin de ma vie, mais je suis guérie et je peux marcher. (NB : Elle pleure pendant qu'elle donne son témoignage ...).

88 GUERIE D'UNE HERNIE DEPUIS L'ENFANCE. Je m'appelle Praise. J'ai été guérie d'une hernie dont je souffrais et pour laquelle j'ai été opérée quand j'avais l'âge de 4 ans. Je gémissais et j'agonisais tout le temps mais depuis la prière du prophète Kacou Philippe à Magamba Hall, je suis guérie. Ma mère qui ne pouvait pas marcher correctement à cause de graves douleurs aux jambes et au dos a également été guérie.

89 GUERIE DE DOULEURS AUX JAMBES. Je m'appelle Beauty. Mes jambes me causaient des problèmes. Quand j'étais assise dans l'auditorium, j'avais tellement mal aux jambes, elles étaient brûlantes, tellement brûlantes que la chaleur descendait jusqu'à mes pieds. Mais au moment où le prophète m'a touchée, tout a disparu. Auparavant, je marchais à l'aide d'une canne.

90 À cause de l'arthrite, toutes mes articulations étaient douloureuses. Mais dès que j'ai reçu la prière du prophète, toutes les douleurs ont disparu. Je suis libre maintenant. (NB : C'est la première femme dans la vidéo du compte-rendu qui a couru vers le prophète le 19 avril à Chitungwiza.)

91 GUERI DE DIFFICULTES A URINER. Je m'appelle Damiyano. J'habite à Lions Den. J'avais beaucoup de peine à pouvoir uriner. De plus, ma jambe droite me faisait mal, elle était enflée. Mais quand je suis arrivé à Magamba Hall, j'ai reçu la prière du prophète et j'ai réussi à aller aux toilettes.

92 Je me suis soulagé si bien que j'ai appelé mon oncle et lui ai montré cela disant : « Regarde maintenant ! Je me retrouve très bien, j'arrive à uriner, je n'ai plus aucun problème ! ». Et mon oncle m'a dit que maintenant, je devais y retourner et rendre mon témoignage.

93 J'étais tellement heureux, car cela faisait plus de deux ans et demi que je vivais avec cette souffrance. Ma femme m'a même quitté à cause de cette maladie. Même au travail, on m'avait licencié parce qu'on voyait que je souffrais. Je remercie donc Dieu pour le prophète, car il m'a guéri et je dois le suivre. Je remercie Dieu pour cela.

94 GUERISON DE SURDITE ET CHANGEMENT DE VIE. Je m'appelle Esther. Je veux remercier Dieu pour le prophète, car j'ai eu beaucoup de difficultés et de maladies qui ont commencé en 2002. J'étais quelqu'un de très méchante dans mes relations avec les autres.

95 Je remercie Dieu, car je crois que grâce au Message du prophète Kacou Philippe, ma vie a commencé à changer. J'ai lu le Message jusqu'à ce que je commence à entendre, car mes oreilles ne fonctionnaient pas bien. Je remercie donc le Dieu du prophète Kacou Philippe et

je prie pour avoir Ses bénédictions. Amen.

96 GUERIE D'UNE TOUX ETRANGE. Je m'appelle Gladys. Je viens de Chegutu. Je suis arrivée jeudi avec ma famille. Le prophète a prié pour moi à Magamba Hall et ma famille est retournée à Chegutu. Pendant que j'attendais le départ de ma famille, il s'est mis à pleuvoir et j'ai été trempée et j'ai attrapé la grippe.

97 Chaque fois que j'ai la grippe, tout mon corps me fait tellement souffrir, et je faiblis au point même de tomber. Mon cœur n'arrive plus à pomper suffisamment de sang. Ensuite, je tousse à cause de la fièvre. Mon dos commence à me faire très mal.

98 Mais quand le Prophète a prié pour moi, toute la douleur qui me tourmentait auparavant, les maux de tête, de poitrine, de dos, tout a disparu. Je suis tellement heureuse et je loue Dieu de nous avoir envoyé le prophète, car maintenant je me sens délivrée. Je suis guérie. Je remercie Dieu tout en implorant le Salut pour ma famille.

99 GUERIE DE DOULEUR A L'EPAULE. Je m'appelle Itai. Je veux remercier Dieu pour ce qu'Il a fait pour moi. J'avais un problème à l'épaule, qui me faisait très mal depuis longtemps. Et le jour où j'ai rencontré les personnes qui distribuaient les flyers du prophète Kacou Philippe, j'avais une foi immense. J'ai pris le flyer et quand je suis rentrée chez moi, la douleur était très forte. C'était très douloureux.

100 Je me suis dit : « Oh, je n'ai pas d'argent, je n'ai même pas de comprimés ni d'autres médicaments ». J'ai donc décidé de prendre le flyer et de l'épingler sur mon soutien-gorge, juste au-dessus de l'épaule. C'est à partir de ce moment-là que j'ai pu dormir. J'ai bien dormi. Et j'ai été guérie à ce moment-là. Je veux remercier Dieu.

101 Et depuis ce moment-là jusqu'à maintenant, je me sens très bien. La douleur avait duré environ deux semaines. Et j'ai reçu le prospectus il y a une semaine. Je veux remercier Dieu.

102 GUERIE DE L'ULCERE QUI DURAIT DEPUIS SIX ANS. Je m'appelle Kwanele. J'aimerais témoigner. J'ai souffert d'ulcères pendant six ans. J'avais des problèmes quand je mangeais. Chaque fois que je mangeais, j'avais mal au ventre. Même si je ne mangeais pas, je ressentais la douleur. Si je mangeais quelque chose d'épicé ou d'acide, je ressentais une douleur si intense que je ne pouvais même pas la supporter.

103 Puis, le prophète Kacou Philippe a prié pour moi à Magamba Hall. Avant de recevoir la prière, j'avais tellement mal au ventre que j'avais même du mal à respirer. J'ai reçu la prière quand la ligne de prière a commencé et je suis retournée m'asseoir. C'est là que j'ai senti que toute la douleur avait disparu. J'étais tellement heureuse. Quand je suis rentrée chez moi, je me suis dit que j'allais tester ma guérison. Je voulais voir si j'étais guérie.

104 J'ai mangé des plats épicés. J'ai bu beaucoup de vinaigre. Je n'ai ressenti aucune douleur. Jusqu'à aujourd'hui, je mange bien et je n'ai aucun problème. C'est pourquoi je veux remercier Dieu pour ce qu'Il a fait pour moi. Qu'Il bénisse le prophète et lui accorde de longues années de vie. Amen.

105 DELIVREE DE SOMMEIL TROUBLE. Je m'appelle Patience. J'avais l'habitude de faire des rêves terrifiants et d'être paralysée pendant mon sommeil. Parfois, je rêvais que je mangeais. Mais la plupart du temps, j'étais poursuivie dans mon sommeil, je fuyais les gens

et les animaux. Maintenant, je suis délivrée. Je remercie Dieu d'avoir envoyé le prophète Kacou Philippe au Zimbabwe.

106 GUERIE DE L'HYPERTENSION. Je m'appelle Ticlar. Je vis à Budiriro Cabs. J'ai 58 ans. En 2016, on m'a diagnostiqué une hypertension artérielle. En 2022, j'ai eu une crise grave d'AVC. J'ai alors commencé à prendre des médicaments. J'ai alors entendu dire que le prophète Kacou Philippe allait venir et j'ai décidé d'aller le voir. On m'a dit que ma foi me guérirait. J'ai continué à avoir la foi et j'ai cru que toutes mes difficultés prendraient fin. Ma poitrine était très lourde.

107 Alors, pendant que le prophète priait pour moi, c'était comme si quelque chose bougeait dans ma poitrine. C'est alors que j'ai dit : « Oh, mon Dieu, merci de m'avoir guérie ». Depuis lors, je ne ressens plus rien de ce que je ressentais auparavant.

108 GUERIE DE DIVERSES MALADIES. Je m'appelle Mabel. J'ai 56 ans. Je peux dire que toute ma vie, j'ai souffert de douleur à la jambe. Lorsque j'étais en quatrième au lycée, j'ai développé des blessures et je suis allée à l'hôpital. Il n'y avait pas de guérison.

109 Un médecin m'a dit qu'il valait mieux que j'aille à l'église et je suis allée voir les pasteurs et les prophètes, qui m'ont aussi donné de l'eau et tout le reste. Mais aujourd'hui, la douleur a disparu tout de suite après la prière du prophète Kacou Philippe.

110 J'avais aussi un problème dans le dos depuis 34 ans. J'avais mal au dos et maintenant je me sens libre. Ce mal aussi est parti. Oui. Je ne sais pas ce qu'il en est du VIH parce que je suis séropositive, mais je veux aller chez le médecin... J'avais aussi une douleur à la poitrine. J'avais des fourmillements dans les épaules. Je ne les ressens plus aujourd'hui, je suis totalement guérie et délivrée.

111 GUERI DE FAIBLESSE PHYSIQUE. Je m'appelle Gibson. J'ai eu un problème qui me faisait tomber. Cela a commencé il y a plus de deux ans. J'étais un homme capable de travailler, de faire beaucoup de travaux pour moi-même, très en forme, capable de faire tout ce que je voulais. Mais quand le problème a commencé, j'ai commencé à être faible.

112 À partir de ce moment-là, j'ai commencé à perdre ma force. Je ne pouvais plus rien faire. Je ne pouvais pas faire grand-chose. Je ne pouvais que vivre comme une personne malade. Même au travail, je ne pouvais rien faire.

113 De plus, on me donnait les comprimés que l'on donne aux épileptiques, mais ils n'agissaient pas sur moi. Mais juste après avoir reçu la prière du prophète, je sens que mon dos est maintenant redevenu fort. Je peux maintenant sentir le poids de mon corps.

114 GUERIE DE SAIGNEMENT. Je m'appelle Anna. Je viens de Chiredzi. J'avais un problème avec mes menstrues, qui ne s'arrêtaient pas depuis des années. J'ai cru au Message du prophète Kacou Philippe et demandé le baptême afin que le saignement s'arrête. On m'avait dit que le saignement s'arrêterait si j'étais baptisée au Message du prophète Kacou Philippe.

115 J'ai demandé à être baptisée malgré les saignements. Le baptême en menstrues n'était pas normal mais j'ai insisté disant que si j'étais baptisée, le saignement allait s'arrêter. Ils m'ont alors dit que je devais être la dernière personne à être baptisée ce jour-là.

116 Et ce fut fait. Et depuis ce jour où j’ai été baptisée jusqu'à aujourd'hui, je n'ai plus ce problème de saignement qui ne s’arrêtait pas. Amen.

117 DELIVRE DE LA COLERE ET D'UN MAL DE POITRINE. Je m’appelle Lovemore. J'avais un problème à la poitrine. Chaque fois que je suis en colère ou que mes enfants agissent mal, je ressens une forte douleur dans la poitrine, qui affecte mes poumons. Lorsque le prophète a prié pour moi, j'ai entendu un son fort et sec à l’intérieur de moi et mes poumons ont commencé à se libérer. Je suis heureux.

118 Je remercie Dieu parce que toute la douleur que j'avais a disparu, et je murmurais aussi contre mes enfants. Je crois qu'après cela, Dieu leur a pardonné et les a délivrés. Je crois que Dieu m'aidera pour tous les problèmes que j'ai eus avec mes enfants et avec les gens. Dieu interviendra et tout sera résolu. Amen.

119 GUERI DE DIVERSES MALADIES. Je m'appelle Trymore. Je souffrais de diabète depuis plus de dix ans, d'hypertension depuis plus de deux ans et de cataracte. Il y a un an, le médecin a diagnostiqué la cataracte et m'a opéré l'œil droit ; mais ma vision était restée très floue.

120 Puis lorsque le prophète est venu le jeudi 17 avril 2025 à Magamba Hall et qu'il a prié pour moi, j'ai cru que j'avais été guéri. Quand je suis rentré à la maison, j'ai pris mes médicaments et je les ai mis dans une poubelle, croyant qu'un prophète de la dimension des prophètes de la Bible avait prié pour moi et que c'était suffisant.

121 Depuis ce jour, ma vision est très claire. Depuis ce jour également, je n'ai jamais ressenti les symptômes du diabète, car quand vous êtes diabétique et que vous ne prenez pas d'insuline, vous pouvez devenir très faible ou avoir très soif. La fatigue peut également être un problème. Mais toutes ces choses ne me sont plus jamais arrivées depuis la prière du prophète. J'ai été guéri à 100% par la prière du prophète Kacou Philippe. Amen.

122 GUERI DU CANCER ET D’UNE OREILLE SOURDE. Je m'appelle Zimuto. Tout d’abord, je voudrais donner mon témoignage selon lequel Dieu m’a accordé la grâce de voir un prophète messager vivant. L'autre témoignage concerne ma mère, Juliet, qui souffrait d'un cancer de la tête depuis des années. Des opérations ont été pratiquées à deux reprises pour la guérir, mais sans succès. Parfois, elle était sur le point de mourir, au point que les médecins lui annonçaient qu'il n'y avait plus de solution, et elle pleurait.

123 Beaucoup d'argent a été gaspillé pour la soigner, notamment dans les hôpitaux de Masvingo, Harare et Bulawayo. Le 17 avril 2025, le prophète a prié pour elle à Magamba Hall. À partir de ce jour, elle a commencé à témoigner de sa guérison jusqu'aujourd'hui 11 mai 2025. Aussi, son oreille gauche qui n'entendait plus, entend à nouveau depuis la prière du prophète.

124 DELIVREE DE L’EPILEPSIE. Je m'appelle Perpetua. Je souffrais d'épilepsie qui me faisait tomber. Cela faisait cinq ans, depuis 2020. Je prenais donc des comprimés. Le prophète a prié pour moi le jeudi 17 avril 2025 à Magamba Hall. Et depuis le jeudi, je n'ai plus pris de comprimés, et aujourd'hui non plus. Mais je ne me suis pas sentie mal.

125 Avant, si je ne prenais pas mes médicaments, je tombais, mais jusqu'à présent, je n'ai pas pris de comprimés et je ne suis pas tombée. Cela se produisait généralement la nuit. Pendant mon sommeil, j’avais des crises d'épilepsie. Et quand cela se manifestait, j’avais les

yeux qui se révulsaient, et je me mordais la langue.

126 Je veux donc remercier Dieu, car depuis que le prophète a prié pour moi, je dors bien et je n'ai plus aucun problème d'épilepsie. Je ne tombe plus. Que Dieu bénisse le prophète. Je veux également remercier mon frère Matarirano qui m'a conduite au service de guérison du prophète Kacou Philippe.

127 GUERI DE DIFFICULTES RESPIRATOIRES. Je m'appelle Chifamba. Je réside ici à Harare. J'ai eu un problème de poitrine, en particulier des difficultés à respirer. J'avais des problèmes de respiration. Quand le prophète a posé sa main sur moi, j'ai vu que j'ai commencé à bien respirer. Je n'ai plus de difficultés à respirer.

128 J'ai eu ce problème pendant environ cinq ans ou au moins quatre ans. Je remercie donc Dieu pour l'Esprit de puissance sur le prophète Kacou Philippe. Que Dieu le bénisse et que les faveurs de la guérison soient accordées aux autres personnes ici présentes, au nom puissant de Jésus.

129 Concernant les guérisons de VIH, faute de preuve médicale, nous n'avons pas retenu les témoignages. Mais les signes de guérison sont les mêmes pour tous les cas de guérison depuis l'Afrique du Sud. Nous citons l'exemple de madame Makhetha.

130 Elle dit : Je m'appelle madame Makhetha. J'étais tombée malade du VIH en 2010. En février 2025, j'ai décidé d'arrêter les ARV. Au bout de deux semaines, j'ai commencé à tomber très malade parce que j'avais abandonné les ARV. Ce n'était pas facile. J'ai prié Dieu de m'envoyer un saint homme pour venir prier pour moi.

131 Puis, sur Facebook, j'ai trouvé le prophète Kacou Philippe. J'ai lu son histoire et j'ai commencé à avoir tellement de foi. Quand il est venu en Afrique du Sud, je me suis rendue à Pretoria et j'ai vu la grâce de Dieu. J'étais arrivée à Pretoria en luttant pour me tenir debout car je n'avais aucune force en moi à cause du VIH. Mais après que le prophète Kacou Philippe a prié pour moi, sans aucun médicament, je suis devenue subitement forte et vivante. Aujourd'hui, je suis en bonne santé et fraîche. Je cours comme les enfants. Or, avant, je ne pouvais pas rester debout. Je dormais tout le temps et j'étais atrocement troublée par des douleurs. Je veux dire merci à Dieu pour le prophète Kacou Philippe. Merci beaucoup.

132 Ainsi en est-il des témoignages que nous avons bien voulu rassembler pour la visite du prophète Kacou Philippe au Zimbabwe. Comme avant son arrivée au Zimbabwe, après son départ du Zimbabwe, il y a eu des miracles et guérisons. Et la liste des témoignages ne cessera de s'allonger.

133 Pour notre dernier témoignage dans ce chapitre, nous avons choisi un témoignage qui nous est parvenu ce dimanche soir 11 mai 2025.

134 La femme dit : « Je suis madame Muzvuzvu du centre de Gokwe ici au Zimbabwe. Je n'ai pas vu le prophète Kacou Philippe au Zimbabwe, mais j'ai quand même réussi à croire et à ressentir la puissance de Dieu. Je souffrais de maux d'estomac depuis l'année dernière. J'étais impatiente de rencontrer le prophète en avril 2025 lors des services de guérison au Zimbabwe mais cela n'a pas été possible. Il est reparti avant d'arriver dans la ville où j'étais.

135 Néanmoins, j'ai persévéré. J'ai commencé à lire son chapitre sur la confession publique.

Puis je l'ai vu en rêve, et il a prié pour moi. Quand je me suis réveillée, j'ai vomi des choses étranges. Depuis cette nuit-là, je me sens normale et je suis en pleine forme. Je sais vraiment que son Message vient de Dieu. Si vous n'avez pas vu Kacou Philippe, ne doutez pas. Ayez la foi ! La seule voie vers le meilleur, c'est la foi. Pour celui qui croit, la distance n'est pas un obstacle. Amen !

PARTIE 3 : POURQUOI Y A-T-IL EU BEAUCOUP DE MIRACLES AU ZIMBABWE ?

136 En mars 2025, l'Afrique du Sud découvrait avec toute la terre un nouveau faiseur de miracles en la personne du prophète Kacou Philippe, esclave de Dieu. Mais ce ne fut pas pareil pour le Zimbabwe en avril 2025.

137 Déjà, les miracles d'Afrique du Sud en mars 2025, publiés sur internet, et les témoignages de bouche à oreille avaient contribué à renforcer la foi des Zimbabwéens et à les préparer à recevoir le prophète Kacou Philippe comme un grand faiseur de miracles envoyé par le Seigneur Jésus-Christ.

138 À cela, il faut aussi ajouter d'autres facteurs majeurs. Par exemple, des dirigeants évangéliques du Zimbabwe s'étaient personnellement impliqués dans l'organisation du voyage du prophète Kacou Philippe au Zimbabwe.

139 Des pasteurs évangéliques avaient décrété des jeûnes pour la guérison de leurs fidèles et aussi pour la réussite du voyage du prophète Kacou Philippe au Zimbabwe. Ce dernier point fait partie des éléments qui avaient motivé le prophète Kacou Philippe à fixer son voyage au Zimbabwe le plus tôt possible, malgré les difficultés rencontrées au niveau du visa.

140 À côté de la bonne conduite de l'ensemble des pasteurs sud-africains et zimbabwéens, il faut tout de même noter des cas isolés de pasteurs et d'églises méchants et égoïstes. Et en mai 2025, un Sud-Africain se plaignait des gens de son église évangélique, qui n'avaient pas bien accueilli son témoignage de guérison.

141 Il a dit : « Mon nom est Tshabangu. J'étais diabétique et j'ai été guéri par le prophète Kacou Philippe à Johannesburg en mars 2025. Un autre problème : j'avais beaucoup de mal à uriner et il m'a guéri au Nom de Jésus-Christ. C'est la première fois que je reçois un toucher et que je suis guéri. Mais si vous dites aux gens de votre église aujourd'hui, ils ne seront pas contents.

142 En son temps, Jésus avait guéri des gens gratuitement et leur avait dit d'aller le dire à ceux de leur région. Mais ceux de leur région n'étaient pas contents. Jésus avait ouvert les yeux d'un aveugle. Et ils ont dit : "Pour qui se prend-t-il ? ". Et aujourd'hui, c'est pareil, c'est comme hier.

143 Ils sont sans puissance, mais jusqu'à ce qu'ils te voient mourir et qu'ils prêchent à tes obsèques, ils ne veulent pas te lâcher. Il leur faut aussi les offrandes de ta famille en pleurs. Jusqu'au bout, tu dois les payer pour t'être livré entre leurs mains ».

144 Mais à Bulawayo, des fidèles guéris partageaient leurs témoignages dans les groupes WhatsApp de leurs différentes églises. Et leurs différents pasteurs protestants et évangéliques, animés d'un bon esprit étaient contents, se réjouissant avec leurs fidèles. Et

cette joie pouvait se ressentir chez les médecins, qui voyaient leurs patients venir des services de guérison avec des visages radieux.

145 Et, tandis que le médecin cherche dans sa pensée le remède qu'il n'a pas encore essayé, le patient lui lance : « Gloire à Dieu, docteur ! Je viens du service de guérison du prophète Kacou Philippe. Tout le mal dont je souffre a disparu au Nom de Jésus ». Et le médecin lui-même soulagé par cette déclaration se contentait de vérifier la guérison.

146 Mais cette joie pourtant partagée par des médecins païens devenus curieux, des pasteurs méchants, égoïstes et malhonnêtes la digèrent mal.

147 Et pourtant, depuis des siècles, de pauvres pasteurs ou leurs femmes ont conduit leurs fidèles malades à des services de guérison. Et le prophète Kacou Philippe lui-même en a vu de nombreuses fois.

148 Et à Middelburg, l'une des deux femmes sur qui s'appuyait la femme miraculée en entrant dans l'auditorium était la prophétesse de celle-ci.

149 Et en retour, le prophète Kacou Philippe a toujours prié afin qu'en plus de la guérison du corps, Dieu ouvre les yeux de chaque âme pour ne plus jamais marcher dans les ténèbres avec des pasteurs méchants et égoïstes, qui ne voient que les richesses des faibles brebis. En réalité, ce sont des loups en manteaux de berger.

150 Que chaque brebis comprenne ses songes et visions et ait les yeux ouverts pour savoir avec qui elle doit marcher.

151 Par ailleurs, si sur le plan de la Parole, le prophète Kacou Philippe avait eu beaucoup d'adversité durant des années ; sur le plan de la puissance, tout semble avancer sans difficulté. Même les signes d'une adversité sur le plan de la puissance sont inexistants.

152 Aussi, pour montrer que les magiciens de Pharaon sont du diable, Moïse doit venir avec une puissance plus grande ou se taire à jamais. Et pour montrer que les prophètes de Baal sont du diable, Élie doit venir avec une puissance plus grande ou se taire à jamais.

PARTIE 4 : LE PROCHAIN PAYS APRÈS LE ZIMBABWE

153 Quel est le prochain pays après le Zimbabwe ? Dieu Seul le décidera. Un service de guérison est un instant sacré qu'il revient à Dieu Seul de décider. Si le prophète Kacou Philippe n'a pas encore autorisé l'organisation de services de guérison par ses disciples, il faut juste assister à un service de guérison pour en comprendre la raison.

154 Un service de guérison est par moments un service d'urgence médicale, et par moments, un service de soins intensifs. En effet, des disciples étaient passés dans des hôpitaux pour faire appel à des malades graves et désespérés. Et c'était le résultat.

155 Les malades vomissent, perdent connaissance et peuvent atteindre les températures de 40°. Et par moments, un malade semble rendre l'âme. Et faute de service d'urgence médicale, le prophète doit rapidement aller le toucher pour l'amener à reprendre connaissance. Certains cas nécessitent une réanimation. Et donc vous pourriez finir un service de guérison avec des morts sous la main.

Le Message de Matthieu 25:6 - Texte intégral

156 Mais par la grâce de Dieu, tout s’est toujours bien passé. Souvent, face à une forte odeur ; souvent face à un risque de contagion, le prophète n’a jamais reculé. Et c’est au point que, nous pensons que si un ennemi était dans une salle de service de guérison, il ne peut pas après cela aller attaquer le prophète Kacou Philippe sur internet.

157 Certaines images de compassion resteront à toujours dans nos mémoires ; à l’exemple du pasteur évangélique couché à Chitungwiza, pleurant, ne voulant pas laisser la main du prophète.

158 C'est en juin 2022 que l'Ange de Dieu avait dit au prophète Kacou Philippe qu'il irait d'abord en Afrique du Sud. Et en mars 2025, pendant qu'il était en Afrique du Sud, plusieurs révélations lui indiquaient que la prochaine destination serait le Zimbabwe.

159 Mais aujourd'hui 11 mai 2025, pendant que nous mettons ces témoignages à votre disposition, la prochaine destination après le Zimbabwe n'est pas encore connue. Chaque pays est en attente mais le choix de Dieu est le meilleur pour chacun de nous car c'est Lui qui est le Maître de tout et qui décide de tout.

160 Mais récemment, le prophète Kacou Philippe a vu dans une vision qu'il était seul à produire les miracles et c’était comme un échec car il allait à l’épuisement. Et ensuite, il a vu beaucoup d'autres services de guérison qui étaient sur le point d'arriver avec des prophètes et des prophétesses. Il lui a semblé que c’étaient des évangéliques ou des leaders religieux. Et il avait crié de joie et il est sorti de la vision.

Le Message de Matthieu 25:6 - Texte intégral
KACOU 167:TÉMOIGNAGES DE KACOU PHILIPPE APRÈS L'AFRIQUE DU SUD ET LE ZIMBABWE

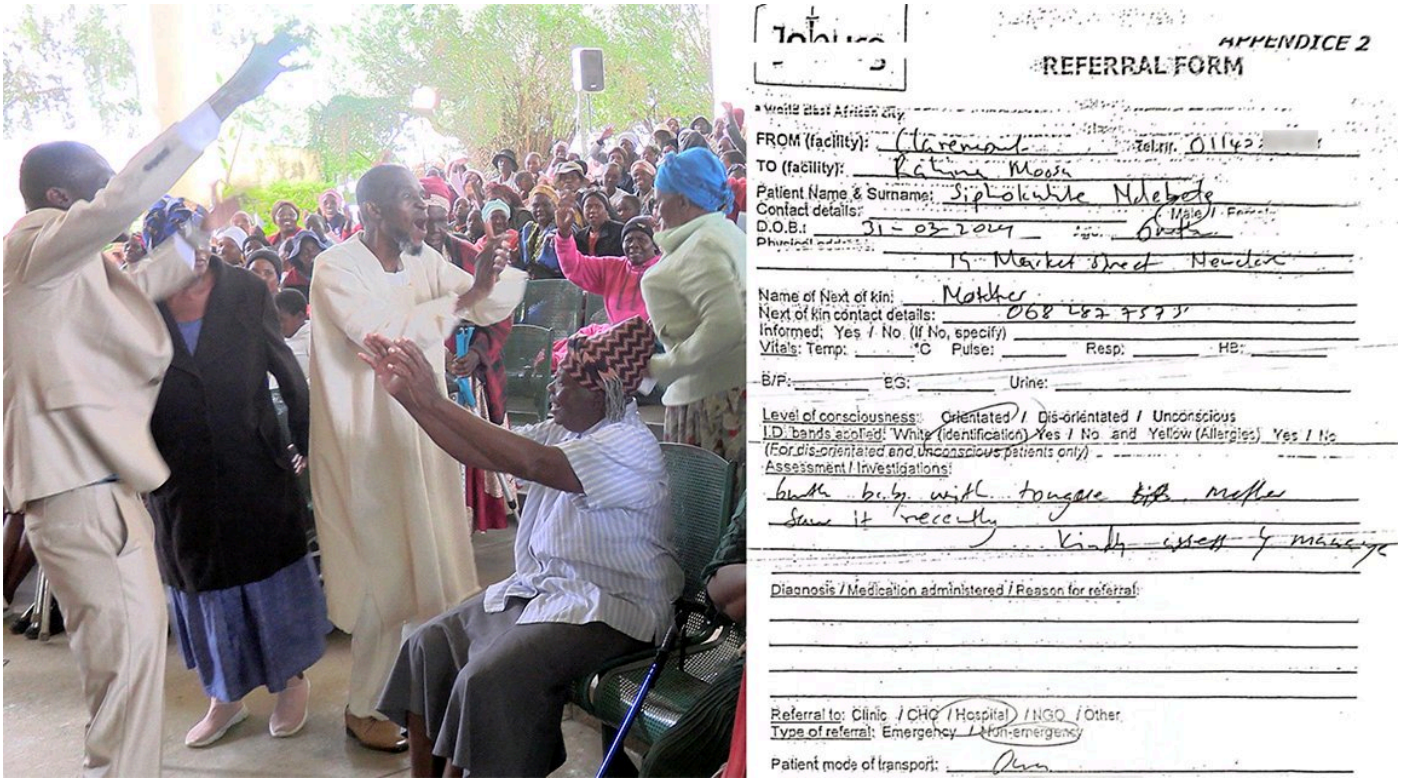

APPENDICE 2

REFERRAL FORM

FROM (facility): Claremont Tel.nr. 01142[redacted]

TO (facility): Katima Moosa

Patient Name & Surname: Siphokuhle Ndebele

Contact details:

D.O.B.: 31-03-2024 Age: 6 mth

Physical address: 15 Market Street Newclare

Name of Next of kin: Mother

Next of kin contact details: 068 287 7573

Informed: Yes / No (If No, specify)

Vitals: Temp: °C Pulse: Resp: HB:

B/P: BG: Urine:

Level of consciousness: Orientated / Dis-orientated / Unconscious

I.D. bands applied: White (identification) Yes / No and Yellow (Allergies) Yes / No

(For dis-orientated and unconscious patients only)

Assessment / Investigations:

Gunth baby with tongue tie mother saw it recently

Kindly assess & manage

Diagnosis / Medication administered / Reason for referral:

Referral to: Clinic / CHC / Hospital / NGO / Other

Type of referral: Emergency / Non-emergency

Patient mode of transport: Own

1 Témoignages que moi le prophète Kacou Philippe, esclave de Jésus-Christ, j'ai adressés aux Saints, après les services de guérison d'Afrique du Sud et du Zimbabwe.

2 Après les services de guérison d'Afrique du Sud et du Zimbabwe, j'ai trouvé bon de donner mon témoignage selon qu'il est dit depuis 2023 dans Kc.160 :112 que les prochains chapitres du Message seraient des récits de témoignages des merveilles de Dieu en notre temps. Ensuite, je vais terminer par des paroles d'exhortation sur les songes et visions.

3 Mes premières paroles sont des remerciements à Dieu pour tout ce qui est arrivé comme miracles et guérisons en Afrique du Sud et au Zimbabwe pour confirmer mon Message. Ce fut des miracles authentiques des temps bibliques, des miracles uniques en notre temps. D'un bout à l'autre, ce fut la Grâce infinie de Dieu sur le pauvre pécheur que je suis.

4 Ma deuxième parole, ce sont des paroles de remerciements à l'endroit de l'Afrique du Sud et du Zimbabwe, de si grands pays qui m'ont accordé des visas. Mais sur instigation des leaders religieux, le Gabon m'a refusé le visa.

5 Les quatre précédents chapitres de mon Message relatent des miracles opérés en mars et avril 2025 en Afrique du Sud et au Zimbabwe. Les aveugles ont vu, les paralytiques ont marché, les sourds ont entendu, les muets ont parlé, des maladies incurables ont été guéries et même des organes ont été créés.

6 Et en plus de ces miracles, la puissance contenue dans le Message a transformé des vies. Mais derrière certains miracles se trouvent de merveilleux détails qui ne figurent pas dans les témoignages. Les miracles ont aussi touché de grands hommes comme le Dr Vincent. Je publierai son témoignage complet mais ce sera dans un document séparé à cause de sa longueur. Mais ici, je vais donner l'exemple d'un bébé muet qui a parlé. Cela est rapporté dans Kc.163 : 61.

Le Message de Matthieu 25:6 - Texte intégral

7 En effet, dans la maison où j’étais logé à Soweto en mars 2025, il y avait deux jeunes femmes qui venaient chaque matin pour cuisiner pour moi et repartaient chez elles les soirs. L’une s’appelait Nolwazi et l’autre s’appelait Sibulisiwe, et les deux femmes avaient deux petits enfants.

8 L’enfant de Sibulisiwe du nom de Siphokuhle ne pouvait pas parler car il avait la langue liée. Tous les examens médicaux avaient été faits et une opération chirurgicale était programmée à l'hôpital Rahima Moosa Hospital de Johannesburg depuis le 1er octobre 2024.

9 Et Sibulisiwe avait le kit médical de la chirurgie dans son sac. Et elle était triste pour son enfant en écoutant les nombreux témoignages de miracles que j’opérais en Afrique du Sud. Elle se disait : « Si j’amenais mon enfant dans la ligne de prière, le prophète le toucherait simplement et il parlerait sans passer par une opération chirurgicale, mais voici, je dois venir chaque jour ici préparer pour le prophète ».

10 Et un jour, je suis sorti de ma chambre, cherchant une lame de rasoir pour couper un fil. La jeune femme a dit : « J'ai une lame neuve ». Et elle m’a donné la lame. Or c'était la lame destinée à l'opération chirurgicale de l’enfant.

11 J’ai pris la lame et je suis retourné dans la chambre. Et après que j’ai coupé le fil, j’ai commencé à entendre une conversation au salon. Sibulisiwe est en train de rapporter que son enfant vient de parler. Tout étonnée, elle prend l'enfant, contrôle sa bouche et voici, il n'y a aucune corde liant la langue. La langue de l’enfant n’est plus liée. C’est comme si son enfant n’a jamais eu de problème de langue liée. Selon le calcul de temps, la première parole est sortie de la bouche de l’enfant à l’instant où j’ai coupé le fil.

12 Contactée ce 15 juin 2025, la mère a confirmé que depuis le miracle en mars, l’enfant parle parfaitement. Elle nous a fait parvenir le document de la décision finale du grand docteur, document qui avait ordonné l’opération chirurgicale de l’enfant depuis le 1er octobre 2024, après tous les examens médicaux. Je vais joindre le document de l’hôpital à ce témoignage.

13 Il y a eu de nombreux miracles et guérisons tout au long de mon ministère. Des miracles surpassant la médecine et défiant les lois de la nature. Si je voulais les rapporter, il y aurait des livres et des livres et je n'en finirais pas. Et souvent, le miracle me surprenait.

14 Une femme avait de graves complications à la suite d'un avortement volontaire. Son ventre était ballonné. Elle était très essoufflée. Elle me parlait avec difficulté car elle avait du mal à respirer. L'hôpital n'avait pas pu trouver de solution. En l'écoutant, je n'étais pas content à cause de l'avortement cruel, tuant un bébé innocent qui voulait aussi venir vivre sur la terre comme tout humain.

15 Et lorsqu'elle a fini de me parler, j'ai dit : « D'accord, j'ai compris ». Et aussitôt, elle s'est écriée : « Gloire à Dieu ! Gloire à Dieu ! Alléluia ! Prophète, dès que tu as dit : "D'accord ", mon ventre est descendu. Je suis guérie ! Gloire à Dieu ! ». Et à l'instant, sa respiration s'est rétablie. Et elle fut totalement guérie.

16 Une autre guérison miraculeuse arriva, pendant que je parlais au téléphone avec un malade hospitalisé dont la situation empirait malgré les soins de l'hôpital. Il m'expliquait

comment depuis plusieurs jours, malgré les sérums et tous les médicaments, sa santé ne faisait qu'empirer. Et au bout de quelques minutes, pendant qu'on parlait, il m'a dit : « Prophète, je ne comprends pas ce qui est en train de se passer actuellement. Mon corps est en train de subir un changement pendant que nous sommes en train de parler. Les douleurs ont disparu et, à présent où je parle, la force est en train de revenir dans mon corps de façon visible et rapide ». Cet homme fut guéri totalement de façon instantanée et le lendemain, il était à son travail, sans passer par une convalescence.

17 La première chose qui m'a le plus marqué lors des services de guérison au Zimbabwe était qu'il y avait tellement d'aveugles lors d'un service de guérison. J'ai alors demandé pourquoi il y avait tant d'aveugles. Et il m'a été répondu qu'à la suite des nombreux témoignages de miracles, un camion chargé d'aveugles était venu d'un institut d'aveugles.

18 La deuxième chose est qu'après les services de guérison d'Afrique du Sud, mes compagnons avaient rassemblé les témoignages de miracles et de guérisons. Nous avons choisi ce qu'il fallait publier et il en venait encore et encore.

19 Et moi, en validant les témoignages choisis, j'étais inquiet car un faux témoignage ne devait pas s'y glisser. Et j'ai eu une vision disant que tous ces témoignages étaient authentiques mais qu'un faux témoignage allait venir. Je l'ai vu venir dans une vision sous la forme d'une lumière. Une voix a crié : "Lumière !" et la vision a disparu. J'avais pensé que c'était la colonne de feu qui venait.

20 Et après cela, j'ai eu un songe. Trois verres d'eau m'ont été donnés et il m'a été dit que c'est par cela que j'allais voir cette lumière venir. Et j'ai compris le songe et j'ai fait trois jours de jeûne selon le songe, en ne prenant qu'un verre d'eau par jour.

21 Après le jeûne, un témoignage de guérison nous fut envoyé, et je vis que c'était la lumière qui venait. Et j'ai indiqué cela à l'apôtre Yanick et le témoignage fut supprimé. Mais au Zimbabwe, après l'arrêt des services de guérison, nous n'avions pas eu cette même rigueur.

22 La troisième chose est qu'en Afrique du Sud et au Zimbabwe, j'ai appris beaucoup de choses. Des pasteurs évangéliques étaient présents à mes services de guérison et m'ont aidé dans l'organisation. Je ne m'y attendais pas.

23 Depuis ma conversion en 1993 jusqu'à présent, je n'avais connu que ceux qu'on appelle croyants du Message de William Branham avec leurs comportements sectaires et d'exclusion que William Branham lui-même n'avait jamais développés de son vivant.

24 On ne peut pas chercher à sauver les gens en les repoussant, en prêchant la haine et le mépris contre eux, et en les traitant chaque jour de diable dans nos églises sans rien faire pour les aider.

25 Le Dieu des miracles que j'ai vu en Afrique du Sud et au Zimbabwe lors des services de guérison n'est pas le dieu que les pasteurs et prédicateurs du Message de William Branham enseignent. Le Dieu que j'ai vu en Afrique du Sud et au Zimbabwe, c'est le Dieu qui aime tout le monde. C'est le Dieu qui ne rejette personne, qui n'exclut personne et qui n'est pas dans les manières sectaires de voir les autres.

26 Lors de mes services de guérison, des gens de toutes les religions y compris des

musulmans étaient présents et Dieu les guérissait tous.

27 Dans la ligne de prière, des femmes pouvaient être très mal vêtues avec des maquillages, un homme pouvait sentir de la bière mais Dieu les guérissait tous. Et le lendemain, les personnes revenaient toutes joyeuses, glorifiant Dieu pour leur guérison et j'étais étonné.

28 Dieu aime tout le monde y compris le pécheur. C'est le péché qu'Il n'aime pas. Ne blâmons personne. Dieu n'est pas dans nos jugements charnels. Après ces services de guérison en Afrique du Sud et au Zimbabwe, il y a des choses que je vois différemment maintenant.

29 Une quatrième chose qui m'a marqué et attristé en Afrique du Sud est que, partout où nous sommes passés, y compris la capitale Pretoria, je n'ai pas vu les traces du passage de William Branham en Afrique du Sud en 1951. Les Sud-Africains ne savent pas qui est William Branham. Leurs parents ne leur ont jamais parlé d'un prophète appelé William Branham. Ils connaissent Engenas Lekganyane, Johane Masowe, Johane Marange, mais ils n'ont jamais entendu dire qu'un prophète appelé William Branham est arrivé en Afrique du Sud en 1951.

30 La cinquième chose qui m'a marqué, c'étaient les miracles à la suite de lecture ou écoute du Message ou visualisation des services de guérison. Je vais citer quelques témoignages. Des maladies incurables devant lesquelles la médecine était impuissante ont été guéries en un instant par la simple lecture ou l'écoute du Message.

31 Beaucoup de personnes qui sont venues au Message ont jeté des sacs et des cartons de médicaments. Une femme qui urinait du sang depuis 30 ans a été guérie par la simple lecture du Message.

32 La femme dit : « Je m'appelle Angèle. Je viens du Congo-Kinshasa. J'urinais du sang depuis 1992 avec de fortes douleurs dans tout mon corps. J'ai voyagé avec mon mari partout à la recherche de la guérison. Mon mari m'a amenée dans de nombreux hôpitaux, mais j'urinais toujours du sang. J'ai fait de nombreux examens médicaux. J'ai pris de nombreux médicaments dont des antibiotiques très forts mais j'urinais toujours du sang. Pendant 30 ans, la médecine n'a pas pu me guérir, le mal était toujours là.

33 Puis, mon mari a découvert le Message du prophète Kacou Philippe et a commencé à Le lire. Il m'a conseillé de Le lire aussi et a dit qu'il croit que la solution de ma maladie doit s'y trouver. J'étais une évangélique très engagée. J'ai commencé à lire le Message, c'était difficile mais mon mari m'encourageait.

34 Alors je lisais le Message, tout en allant dans mon église évangélique. Mais au fur et à mesure que je lisais le Message, je sentais un changement dans mon corps. Et le sang que j'urinais s'est arrêté. J'ai été totalement guérie. Cela fait trois ans que j'ai arrêté les médicaments.

35 J'ai alors cru au Message du prophète Kacou Philippe avec mon mari, nous avons donné un lieu de culte pour le Message à Kinshasa. Et le 10 mars 2025 en Afrique du Sud, j'ai été heureuse de saluer le prophète lorsqu'il est sorti du bâtiment d'Akasia Hall à Pretoria ».

36 Je vais continuer avec quelques témoignages de guérison par la simple lecture ou l'écoute du Message. Il y en a des centaines mais je vais rapporter seulement quelques-uns.

37 GUERIES DE L'ASTHME. Je m'appelle Salimata. Je viens dire merci à Dieu pour la guérison de mes deux filles asthmatiques à la suite de la visualisation des témoignages des miracles du prophète Kacou Philippe au Zimbabwe. Depuis des années, mes deux filles souffraient d'asthme. C'était très difficile. La plus petite pouvait faire deux crises d'asthme en une journée.

38 À chaque fois, c'étaient mes enfants qui faisaient des crises d'asthme à l'école. J'étais très triste à cause de cette situation. À chaque fois que quelqu'un me parlait d'un médicament contre l'asthme, je l'achetais et je les soignais avec, mais rien ne changeait. Ma grande fille avait toujours sa Ventoline sur elle, partout où elle allait. C'était la souffrance pour les parents que nous sommes.

39 Mais, depuis que, dans un esprit de prière, nous avons visualisé le compte-rendu des miracles du prophète Kacou Philippe au Zimbabwe et reçu les prières contenues dans la vidéo, mes enfants n'ont plus fait de crise d'asthme. Elles sont guéries. Je suis très contente. Je dis infiniment merci à Dieu.

40 GUERI DE SURDITÉ. Je m'appelle Octave. J'étais sourd de mon oreille droite depuis plus de 20 ans. Et subitement, pendant que je regardais la vidéo des miracles d'Afrique du Sud, dans un esprit de prière comme si j'y étais, j'ai commencé à entendre de mon oreille droite. J'étais étonné. J'ai gardé mon calme, j'ai observé la guérison durant plusieurs jours. J'ai vérifié et j'ai vu que j'entendais très bien de l'oreille droite, même quand on me parle de loin. C'est pourquoi je viens dire merci à Dieu.

41 GUERIE DE PROBLÈME MENTAL. Je m'appelle Pedzisai, je réside à Rafingora. Je voudrais dire merci à Dieu pour ce qu'Il a fait pour ma fille. Ma fille ne pouvait rien faire ni effectuer certaines tâches ménagères à cause de son handicap mental. Mais je voudrais remercier Dieu car, grâce aux prières du prophète Kacou Philippe à Magamba Hall, elle se rétablit rapidement. Et ce qu'elle ne pouvait pas faire seule auparavant, elle peut le faire maintenant par elle-même. Et je crois fermement qu'elle finira par se remettre complètement de ce handicap.

42 La liste des témoignages est longue. Si les dirigeants religieux pouvaient simplement donner les vidéos, brochures et les audios de mon Message dans leurs communautés dans un esprit de service de guérison, il y aurait une telle vague de miracles et de guérisons que la presse et les médias en parleraient dans le monde entier.

43 Moi, le prophète Kacou Philippe, même si tous les pays de la terre me donnaient des visas, je ne pourrais pas les atteindre tous et y organiser des services de guérison. Les nations sont des dizaines, les îles sont des centaines, et les nations sont si vastes, très séparées les unes des autres.

44 Mais, si nous mettons nos intérêts personnels de côté, nous pouvons changer beaucoup de choses dans le monde et ceux qui ne connaissent pas Dieu courront vers nous pour connaître Dieu. Nous sauverons des âmes et à la fin de nos jours, nous laisserons un monde meilleur derrière nous.

45 La lecture de la Bible ne peut pas produire de miracles et le Salut ne s'y trouve pas, car les prophètes de la Bible ne sont plus sur la terre. C'est uniquement mon Message qui peut produire des miracles et donner le Salut jusqu'à ce que je quitte la terre.

46 Jusqu'à présent, les habitants de la terre ne sont pas encore conscients d'une chose. Ce que Moïse a dit de Jannès et Jambrès, et de Coré, Dathan et Abiram, c'est ce que l'histoire a retenu et qui est parvenu jusqu'à nous. Ce que les prophètes de Baal ont fait face à Élie le Thishbite, c'est ce que l'histoire a retenu et qui est parvenu jusqu'à nous.

47 Ce que Judas Iscariote a fait en rapport avec le Seigneur Jésus-Christ, c'est ce que l'histoire a retenu et qui est parvenu jusqu'à nous.

48 Toutes vos actions et paroles envers moi, les bonnes et les mauvaises, c'est ce que Dieu retiendra pour votre Salut ou pour votre condamnation, et c'est ce que l'histoire aussi retiendra pour les générations futures. Les hommes passeront, les années passeront, des générations passeront, mais jusqu'à la fin des temps, mes paroles que vous lisez ou entendez à présent ne passeront point.

49 Tu ne peux pas inscrire ton nom dans le livre de Vie qui est dans le Ciel avant d'avoir inscrit ton nom dans le livre de Vie qui est sur la terre. Et l'inscription de ton nom dans le Ciel, ce sont tes actes en rapport avec ce qui est écrit dans le livre du prophète vivant de ton temps.

50 Dans 200 ans, le monde ne sera plus ce qu'il est aujourd'hui. Tout passera. Les mémoires de Facebook, de Twitter et de YouTube seront effacées. Mais ce que vous avez fait en rapport avec moi et que j'ai dit de vous, c'est ce que l'histoire retiendra pour les générations futures.

51 Je suis, pour notre temps, le seul homme venu de Dieu par qui vous devez être sauvés. Ce n'est pas par les miracles et guérisons d'Afrique du Sud et du Zimbabwe que je le suis devenu. Durant mes vingt ans de prophétie, j'ai opéré des miracles et des guérisons parmi mes fidèles en confirmation de mon Message. Et aussi, la lecture et l'écoute de mon Message ont produit des miracles en très grand nombre.

52 Maintenant, pourquoi Dieu a-t-Il envoyé Kacou Philippe sur la terre ? Quel est le but majeur de Dieu en envoyant ce Message de Matthieu 25 :6 sur la terre ? Dieu veut conduire l'humanité dans un grand réveil pour un changement de dispensation.

53 Le judaïsme est passé au christianisme par le grand réveil qui est parti de la chambre haute avec les apôtres. Puis, le christianisme est passé par Azusa Street avec William Seymour pour devenir ces grands mouvements pentecôtistes, évangéliques et charismatiques. C'est un tel changement qui est sur le point de se produire pour conduire l'Église dans la dimension des songes et visions et des dons spirituels. La confession publique est la première pierre du fondement.

54 Si nous mettons nos intérêts personnels de côté, nous pouvons ramener le règne de Dieu parmi les hommes et ceux qui ne connaissent pas Dieu Le glorifieront. Et la médecine reconnaîtra et respectera la guérison divine. Lors de mes services de guérison, des gens du corps médical n'étaient-ils pas dans les lignes de prière ?

55 C'est tous ensemble que nous devons ramener la vraie foi et la vraie guérison divine sur la terre. L'église ne doit plus rester là à attendre les exploits de la médecine pour se les approprier de façon honteuse. Et c'est en cela que tout le monde, y compris les politiciens, nous respectera.

Le Message de Matthieu 25:6 - Texte intégral

56 Maintenant, je vais changer de sujet. Je vais aborder le sujet des dépôts collectifs des charges qui avaient eu lieu en mai 2025 dans mon Message. Pour moi, quelqu'un qui est sans identité et qui marche dans un esprit de groupe, faisant ce qu'il voit faire les autres, ce n'est pas un serviteur de Dieu, c'est un païen.

57 En mai 2025, j'avais fait une note, pour demander que personne ne prêche sans révélation. Mais de façon étrange, partout dans le Message, dans un esprit de groupe, des apôtres, pasteurs et prédicateurs, et même des dirigeants, des administrateurs et des diacres avaient déposé leurs charges.

58 Bien que leurs révélations les empêchaient de déposer leurs charges, ils ont préféré agir dans un esprit de groupe et ont déposé leurs charges. L'esprit de groupe, c'est l'esprit de la tricherie. Je hais l'esprit de groupe.

59 Et leurs dépôts de charges firent que, durant plusieurs jours, il n'y avait pas de culte dans plusieurs assemblées. C'était surtout en Côte d'Ivoire parce qu'en Côte d'Ivoire, l'aiglon devenu aigle, a toujours refusé de quitter le nid comme le recommandait Kc.154 :98.

60 Or, un pasteur ou un prédicateur a toujours d'autres charges. S'il ne prêche pas, il peut jouer d'autres rôles comme chantre ou dirigeant pour le bon déroulement des cultes. Mais s'il dépose ses charges, alors, il a renoncé à sa sacrificature et à sa consécration et il est devenu un simple fidèle.

61 Une réalité est que, depuis longtemps, plusieurs d'entre eux cherchaient des prétextes pour abandonner leurs charges, soit au profit du travail de César, soit pour les soucis de la vie. Mais est-ce bien devant Dieu de faire ainsi ? Dieu est-Il dans notre niveau de vie élevé et dans nos ambitions ?

62 N'est-ce pas Dieu qui nous a créés et qui nous a envoyés sur la terre et qui est l'Auteur de notre souffle de vie ? Ne doit-on pas être, chaque jour, à la recherche de ce que nous devons faire pour plaire à Dieu avant de quitter la terre ?

63 Dieu peut-Il nous dire d'abandonner son œuvre pour nous consacrer au travail de César ? Par notre travail de César, nos dons en privé ont-ils rendu heureux ceux qui se sont consacrés à l'œuvre de Dieu ?

64 Sachons qu'un jour, pour tous nos actes et décisions, nous irons en jugement devant Dieu. Comment Dieu peut-Il emmener quelqu'un à abandonner ou négliger sa charge au profit du travail de César ? Ne posons pas des actes qu'un jour, jetant les regards en arrière, nous regretterons.

65 Mais, aussi, à partir de cette période des dépôts collectifs des charges dans le Message, c'est à des personnes très distinguées en matière de révélation qu'on a commencé à donner les charges.

66 Et la gestion du groupe internet de la Côte d'Ivoire a été donnée à deux Frères et une Sœur qui comprennent leurs songes et qui savent à l'avance ce qui va arriver. Ce sont : le pasteur Toussaint Coulibaly, l'administrateur général Djédjé Stéphane et la Sœur Diane, femme du Frère Kouassi Raymond.

67 En Côte d'Ivoire, une Sœur rusée séduisait son pasteur et son assemblée aveugles. Son

assemblée la prenant pour une prophétesse, assurait ses besoins jusqu'à payer le loyer de sa maison.

68 Et comme si c'était peu de chose, un jour, elle vint écrire dans le groupe du pays disant : « Précieux Frères et Sœurs, sur la base de plusieurs visions que j'ai reçues, je vous conseille ceci et cela pour une bonne marche dans le Message. Que le Dieu de Philippe vous bénisse ! ». Et malgré les précieux conseils et les émoticônes positives des ramassis, le pasteur Toussaint, lui a demandé de mettre ses visions dans le groupe. Sentant le danger, la Sœur est restée silencieuse.

69 Alors, en avertissement à tous les rusés, fils de Bélial, le pasteur Toussaint a supprimé la publication de la Sœur et lui a retiré le droit d'écrire dans le groupe. Elle n'avait eu aucune vision. Quelqu'un peut donc écrire une bonne chose dans un groupe et ce sont des pratiques sexuelles impures ou c'est Satan qui s'attaque à la spiritualité de tout le pays. Vous devez pouvoir le dévoiler par vos révélations.

70 Et un jour, pendant que nous étions à Rikédiba, le pasteur Toussaint a expliqué que la veille de la publication de la Sœur dans le groupe, il méditait sur sa responsabilité dans la stabilité du groupe. Et la nuit, en songe, le Frère Philippe lui est apparu, et lui a dit : « Aujourd'hui, je vais t'apprendre comment tuer un serpent ». Donc il savait qu'un serpent allait venir dans le groupe du pays comme en Éden, pour tenter de séduire Ève. Et quand la Sœur a écrit dans le groupe, il a reçu l'inspiration que c'était le serpent.

71 Un autre jour, un dirigeant avait voulu diriger une confession publique dans le groupe du pays, et la Sœur Diane lui avait demandé la révélation et l'interprétation sur lesquelles il venait diriger la confession. Il a produit cela. Et d'abord, la Sœur Diane ayant déjà vu la scène en songe, lui a montré comment son interprétation était fausse ; puis, elle a donné la révélation et l'interprétation sur lesquelles elle s'est fondée pour agir ainsi. Et tout était si parfait qu'il y a eu un silence dans le groupe et tout le monde était émerveillé.

72 Et comme administrateur général pour gérer l'argent du pays, le pays s'est choisi le Frère Djédjé Stéphane, l'un des trois administrateurs du groupe internet du pays. Il voit presque toujours à l'avance quelqu'un qui viendra lui expliquer un problème d'argent. Et il voit un type de cette personne et comprend ce qu'il doit faire.

73 J'ai cité ces témoignages pour vous dire que, désormais, c'est ce que chaque pays doit faire. Nous sommes dans une nouvelle dimension et vous ne devez plus jamais établir sur vous un pasteur, un prédicateur ou un diacre qui ne voit pas le danger venir sur son assemblée.

74 De la même manière que la Bible se termine par les mystères et leurs interprétations, c'est ainsi que l'Église se terminera dans l'atmosphère des songes et visions. Et moi, le prophète Kacou Philippe, j'ai posé le fondement de cette merveilleuse étape de l'Église.

75 Désormais, les songes et visions doivent être la base de tout prédicateur dans ce Message de Matthieu 25 :6 afin d'emmener chaque Frère et Sœur à pouvoir être un gardien partout où le Message est appliqué.

76 Un prédicateur incapable de comprendre même le songe qui précède sa propre pollution nocturne n'est pas assez mature pour monter en chaire dans cette grande dimension du

Message. Et c'est le manque de disposition et le manque d'une réelle consécration qui sont à la base de cela.

77 Un prédicateur doit avoir le souci de la consécration et s'attendre toujours à Dieu afin de ne pas prêcher son imagination mais ce que Dieu lui a révélé pour son peuple. Prêcher sans révélation, c'est faire des pratiques sexuelles impures avec la femme-église. Et les songes impurs et les pollutions ne manquent jamais dans une assemblée où des prédicateurs sans révélation montent en chaire.

78 Si tu as une charge de prédicateur, de dirigeant ou de chantre et que tu as une pollution la veille du culte ou après avoir exercé la charge, cela signifie que tu es indigne de monter en chaire. Tu dois chercher à en être digne à partir du contenu du songe qui précède la pollution.

79 Nous sommes arrivés à un stade où il y a nécessité d'hommes spirituels pour nous conduire et nous enseigner le zèle et la rigueur dans notre marche vers Dieu. Cela s'impose à chacun de nous.

80 Le 01 juin 2025, dans une assemblée du Mozambique, une Sœur s'est levée et a donné des paroles de connaissance sur des personnes. Et elle a fait sortir une personne de l'assemblée disant que cette personne est un ouvrier d'iniquité qui n'a pas le droit d'être assise dans l'assemblée. Et après elle, une autre Sœur s'est levée et a fait de même, faisant sortir une autre personne de l'assemblée.

81 Et le pasteur, au lieu d'éclairer l'assemblée en appliquant Kc.160 :45, il a dit : « Nous allons envoyer la vidéo au prophète pour nous situer sur l'esprit qui a utilisé les deux Sœurs ». Si tel est l'esprit de ce pasteur, alors cette assemblée est appelée à se trouver un pasteur spirituel pour la conduire ; un pasteur qui voit à l'avance ce qui se passera dans son assemblée.

82 La Parole écrite dit que celui qui reçoit une sanction à un culte suivra le culte jusqu'à la fin. Et comment le même Saint-Esprit peut-Il venir mettre dehors quelqu'un qui ne s'est pas encore confessé ou qui n'est pas un danger immédiat ? La révélation peut-elle être en contradiction avec la Parole écrite ? Méditez et vous comprendrez que les rochers ne sont jamais loin des fleuves et des rivières.

83 Si une révélation te dit d'aller te confesser pour avoir offensé quelqu'un, iras-tu te confesser sans d'abord demander pardon à cette personne comme le recommande la Parole écrite ? La révélation sans la Parole écrite, c'est un véhicule sans frein. C'est la dimension d'Abraham Mazel. C'est pourquoi la restitution de la parole écrite est venue d'abord en 154 chapitres avant la dimension des révélations. Les dons de révélation selon Kc.158 :52 qui sont l'accélérateur sont contrôlés par la Parole écrite qui est le frein.

84 Mais, si une prophétie venant par un don de révélation selon Kc.158 :52 est confirmée par une vision ou par un autre don de révélation venant par une autre personne, vous pouvez l'appliquer directement. Une prophétie qui ne vient pas d'un prophète ou d'une prophétesse a besoin de confirmation.

85 Un parler en langue interprété par une autre personne est une prophétie confirmée. Donc, si une prophétie est donnée et qu'aussitôt, une autre prophétie vient par une autre

personne disant : « C'est ainsi dit le Seigneur ! ... ». Vous pouvez appliquer ce qu'elle a dit. La confirmation ou le jugement par vision, c'est lorsque, pendant la prophétie ou la prédication, quelqu'un voit en vision une scène liée à ce que tu es en train de dire ou de faire. Cela était fréquent lors de mes services de guérison. Il est aussi possible que deux parlers en langue viennent et qu'ensuite, une interprétation vienne pour les deux.

86 Pendant l'écoute d'une prédication du prophète en assemblée, s'il y a une prophétie, mettez la prédication en pause, puis continuez de jouer après la prophétie. Dans l'ancienne dimension, le prophète était le médiateur de tous auprès de Dieu, le porte-parole de tous auprès de Dieu. Mais dans la dimension de la révélation, chaque personne peut communier directement avec Dieu.

87 J'ai parlé avec un pasteur qui avait des pollutions nocturnes à la suite de rêves dans lesquels il avait des pratiques impures avec sa parente ou une femme avec qui il n'a plus de relation. Et il était incapable de savoir que, quand le prophète a dit aux prédicateurs d'arrêter de prêcher dans les assemblées, alors les pasteurs, les prédicateurs et les assemblées étaient devenues des parents biologiques ou d'anciens mariés.

88 Tout prédicateur est un eunuque auprès de la femme du roi. Et s'il fait des pratiques impures sur la femme du roi qui est l'assemblée, les pollutions, les immobilisations et les rêves sexuels seront toujours présents avec lui et avec cette assemblée.

89 Et c'est pareil pour tous ceux qui liront ou écouteront ce qu'il met dans les groupes. Et ses précieux conseils peuvent être des pratiques impures et conduire à des pollutions ou immobilisations, si Dieu n'est pas l'auteur de ces conseils.

90 Si vous prêchez, alors ce doit être Dieu qui vous a révélé ce que vous prêchez. Vous ne devez jamais répandre votre semence sur l'assemblée. Cela répand la malédiction sur l'assemblée. Que ce soient les prédications, les conseils individuels ou collectifs que vous mettez dans les groupes, c'est pareil.

91 Maintenant je veux aborder le sujet de la consécration. Par définition, la consécration pour le service de Dieu est le fait de donner sa vie entière pour l'œuvre de Dieu comme les Lévites en Israël. Le travail particulier d'une personne consacrée est l'œuvre de Dieu.

92 La consécration pour le service de Dieu est une décision personnelle à vie d'un Frère ou d'une Sœur, validée dans le groupe de son pays après avoir fait ses preuves durant des années. Le Frère ou la Sœur est proposé dans le groupe du pays par un apôtre et validé, si jusqu'au lendemain il n'y a pas d'opposition.

93 Un Frère ou une Sœur consacré validé a droit, à vie, à des dons personnels et à un soutien ou une prise en charge selon les moyens de l'assemblée ou du pays car il n'a pas une autre source de revenu. Un Frère ou une Sœur consacré et validé se reconnaît par une croix devant son nom sur son profil. Et on lui doit du respect.

94 Maintenant, concernant la consécration pour la sainteté, il y a la vraie consécration et la fausse consécration. La vraie consécration apporte la santé physique et spirituelle. Et si tu es dans une vraie consécration, tes révélations seront simples, presque littérales. Même pour tes songes difficiles, tu les interprèteras sans difficulté. Et les réponses instantanées, les flashs de visions, les intuitions et les inspirations ne seront jamais loin de toi.

95 Maintenant, plusieurs Frères et Sœurs se disent être dans la consécration mais ne le sont pas. La véritable consécration établit une proximité et communion entre Dieu et toi. Et donc, tu ne peux pas être dans la consécration et prier pour un sujet et ne pas avoir de réponse. Très souvent, à cause de la consécration, Dieu qui sait toute chose te donnera la réponse par une révélation pour un sujet auquel tu penses ; avant même que tu pries pour le sujet.

96 Si donc tu te crois dans la consécration mais que tu tâtonnes, alors tu es dans une fausse consécration. Ta proximité et communion avec Dieu dépendent de la qualité de ta consécration. Ne te trompe pas. Tu ne peux pas amener les fleurs, les parasols, les balançoires, les ventilateurs, les barbecues et les atmosphères de fête sur la dalle et te croire dans la consécration.

97 Le premier critère sur la dalle, la tour ou la muraille, c'est la solitude, le silence et l'absence d'internet. Évite les visites, reste seul chez toi, dans le silence.

98 La véritable consécration a un prix à payer. Mais si tu refuses de payer le prix, tu seras dans les esprits de groupe ou tu seras disciple de ton pasteur. Tu te sentiras étranger ou perdu et tu te confieras en des personnes plus mauvaises que toi.

99 Si tu refuses la véritable consécration, malgré la facilité d'un songe, tu rencontreras des difficultés pour l'interpréter. Et un méchant te conduira par de belles paroles à agir contre la volonté de Dieu, et tu agiras selon sa parole parce que ses paroles sont belles et logiques alors que c'est le diable.

100 Si tu refuses la véritable consécration, au culte ou en dehors du culte, quelqu'un peut te dire de faire telle ou telle chose et tu ne sauras pas si c'est Dieu ou c'est le diable qui te parle à travers lui, parce que tu ne comprends pas tes révélations à cause de ta fausse consécration. Tu n'auras ni identité ni position. Tu seras honteux comme un religieux. Si les autres acceptent, tu acceptes, s'ils refusent, tu refuses.

101 Tu ne peux pas être dans la consécration et tu seras immobilisé dans ton sommeil. Et au culte, des hommes impurs qui ont des pollutions défilent à la chaire devant toi et tu ne le sais pas. Et quand il faut trouver un pasteur ou un dirigeant dans ton assemblée, tu pries et Dieu ne te répond pas.

102 Si tu es dans la consécration et que tu pries et que Dieu ne te répond pas, alors, Dieu t'a quitté comme Saül dans 1 Samuel 28 et tu dois le reconnaître et chercher la solution.

103 Et comme tu es dans une fausse consécration ou que Dieu t'a quitté et que tu ne peux pas produire de révélation, quand on te demandera la révélation par laquelle tu agis, tu te mettras en colère. Et toi aussi tu te mettras à demander des révélations à ceux qui parlent, même là où il ne faut pas.

104 La révélation est sacrée et relève de la souveraineté de Dieu. Ce n'est pas un effet de mode ou un slogan qu'il faut brandir ou demander même là où elle n'est pas nécessaire.

105 Si tu refuses la véritable consécration, tu attendras toujours que la solution ou la décision vienne des autres. Et toi, tu seras là, de façon honteuse et inutile, cherchant à t'aligner sur la position des autres malgré ton ancienneté dans le Message. Et tu te confondras avec les hypocrites et les gens de mauvaise vie pourtant tu n'es pas mauvais.

106 Ne te confie en personne. Même si tu n'es pas intelligent, confie-toi en Dieu. C'est Dieu qui t'a créé. Il sait comment te parler comme aussi un père biologique parle directement à son fils, sans intermédiaire et sans interprète.

107 Si tu refuses la véritable consécration, tu agiras contre la volonté de Dieu jusqu'à te mettre sur le chemin de l'Ange de Dieu. Et c'est en cela qu'une assemblée peut persécuter quelqu'un qui est spirituel.

108 Et j'ai dit que, si, par la révélation, quelqu'un adopte un comportement étrange, laissez-le tranquille, s'il ne dérange personne. Par exemple, quelqu'un qui s'assoit dehors pendant le culte ou qui ne répond pas aux salutations et autres, laissez-le tranquille, s'il ne dérange personne. Si vous n'avez pas de révélation pour le ramener, laissez-le tranquille.

109 Si une assemblée ou quelqu'un prie et qu'il n'a pas de révélation, il doit savoir qu'il est dans une fausse consécration. Dans la vraie consécration, on ne dit pas à une assemblée d'aller prier pour un problème important mais on pose le problème et on demande directement à ceux qui ont la révélation de parler.

110 Dieu qui sait toutes choses d'avance a déjà donné la solution aux pasteurs et aux prédicateurs et à certaines personnes spirituelles de l'assemblée. Et ils verront que c'est tel ou tel songe qu'ils ont vu qui est en train de s'accomplir.

111 Maintenant, je veux en venir à l'interprétation des songes et visions. D'abord, notez qu'il y a toujours deux types de personnes sur la terre.

112 D'une part, de façon innée, il y a des personnes qui ont l'amour des songes et visions dans leur for intérieur, même si elles ne les comprennent pas. C'est pourquoi, il y a des personnes qui gardent dans leur cœur des songes ou visions qu'elles ont vus il y a des années de cela ou même depuis leur enfance.

113 Et d'autre part, il y a des personnes, y compris des hommes religieux, qui n'aiment pas les songes et visions et qui n'y accordent aucune importance. Ils ne veulent pas en entendre parler. Ce qui importe pour eux, c'est le livre saint de leur religion.

114 Et pourtant, c'est par les songes et visions que Dieu se révèle. Et sans les songes et visions, il n'y aurait ni prophète, ni livre saint et on ne parlerait pas de Dieu et eux-mêmes ne seraient pas des hommes religieux. Un fidèle leur expliquera un songe, ils banaliseront cela et le fidèle restera sur sa soif. Mais sachez que la profondeur appelle la profondeur.

115 Chaque semence retrouvera son espèce. Tu peux naître et grandir avec une mère-poule et les poussins, mais si tu es un aigle, tu aimeras les hauteurs et tu entendras parler des songes et visions. Et quand un jour, tu iras dans les hauteurs avec les aigles, tu seras si à l'aise que tu te demanderas comment tu as fait pour vivre tant d'années dans le poulailler avec les poulets.

116 Le temps est maintenant venu où les songes et visions feront partie du plan du Salut. C'est comme chaque habitant de la terre ayant un téléphone mobile et pouvant être contacté par son père sans intermédiaire.

117 Et par les songes et visions, les véritables enfants de Dieu ne se laisseront plus jamais séduire par les faux hommes de Dieu, les faux dons spirituels, les fausses interprétations de

songes et les faux prophètes.

118 Ce sont les songes et visions qui introduiront la manifestation des fils de Dieu. Les songes et visions sont l'intelligence surnaturelle des fils de Dieu. Les songes et visions prendront place et vaincront l'intelligence artificielle.

119 Et les fils de Dieu brilleront par les songes et visions, car le fils mâle d'Apocalypse 12 était un bébé lumineux. Par les songes et visions, des personnes verront à l'avance, beaucoup de choses dans la vie active. Elles pourront prendre de bonnes décisions et éviter beaucoup de choses. C’est une révélation qui peut te dire : « Privilégie les aliments de ton peuple selon leur saison ».

120 Mais que sont les songes ? Les songes sont des pantalons comme les visions mais ils sont personnels comme des sous-vêtements. C’est pourquoi leurs défauts sont des culottes et des dessous exposés. Les songes sont privés comme les téléphones et les comptes internet. Ceux qui doivent les ouvrir ou les déverrouiller, ce sont leurs propriétaires.

121 En dehors d'un prophète ou ton conjoint, toute autre personne qui veut interpréter ton songe peut être vue par Dieu comme un pirate ou un hacker. C'est différent d'une vision que tu as vue étant en public.

122 Donc pour expliquer un songe à quelqu'un, il faut que tu sois réellement poussé à le lui expliquer. Et il faut qu’il te le permette ou te le demande ou que tu aies vu un songe dans lequel tu étais en train de lui expliquer le songe. Un songe personnel rendu public par Dieu pour une utilité commune, c’est comme un maillot de bain.

123 Mais si, sans nécessité, tu demandes à quelqu'un de te raconter le songe qu'il a vu, cela peut vouloir dire : « Montre-moi le dessous de vêtement que tu as porté ». Et dire à quelqu'un d'interpréter un songe que tu as vu, cela peut vouloir dire : « Dis-moi la couleur du dessous de vêtement que j'ai porté ». Et Dieu ne sera pas dans son interprétation. Et Dieu peut rendre tes songes plus intimes pour que tu ne puisses pas les raconter à d’autres personnes.

124 Faire savoir autour de toi que tu comprends les songes, c'est de l'orgueil. Et si tu es prompt à raconter tes songes, sans que cela ne te soit demandé, et surtout, si tu te fais l'interprète des songes des autres, c'est mauvais, et cela rendra tes prochains songes difficiles à comprendre.

125 Si tu as un don pour l’interprétation des songes, sois humble. Et surtout ne cherche pas à interpréter les songes des autres. Si quelqu'un te félicite dans le domaine de l'interprétation des songes, sois prudent. Si quelqu’un te demande de l’aide pour comprendre un songe qu’il a eu, c’est possible, mais sois prudent.

126 Maintenant, j’en viens à la compréhension et l’interprétation des songes. Il y a deux méthodes d’interprétation : la méthode standard et la méthode des dons. De génération en génération, la méthode des dons demeure la méthode par excellence comme on le voit dans Daniel 8 :16 et Apocalypse 17 :7.

127 La méthode standard est le réflexe des interprétations. C’est la méthode par excellence des ramassis. Dieu n’y est pas. La méthode standard appartient à la multitude tandis que la

méthode des dons appartient à ceux qui sont obéissants et agréables à Dieu.

128 La méthode des dons est une expression de l'amour de Dieu envers ses enfants. Daniel 8 :16 exprime l'amour de Dieu envers Daniel comme aussi Apocalypse 17 :7 exprime l'amour de Dieu envers Jean.

129 À l'étape actuelle, la méthode standard est comme le sacrifice des animaux de l'Ancien Testament pour l'expiation des péchés ou comme l'usage de l'huile d'onction pour la prière pour les malades. Depuis Kc.155, Dieu et la véritable Église ont quitté la méthode standard pour la méthode des dons.

130 Bien. Maintenant, j'en viens à l'interprétation des songes. La bonne manière pour l'interprétation des songes, ce n'est pas de chercher à connaître beaucoup de significations de symboles mais de mettre de l'ordre dans sa vie et de rechercher la faveur et la grâce de Dieu. La priorité, c'est donc la bonne disposition et consécration.

131 La compréhension des songes et visions n'est pas basée sur l'intelligence mais sur la bonne consécration selon tout ce que le Message a déjà enseigné. Et même, l'intelligence et les connaissances peuvent être des ennemies de l'interprétation. C'est pourquoi, si vous avez des livres d'interprétation de rêves, brûlez-les !

132 Le plus grand secret dans l'interprétation des songes et visions, c'est notre zèle dans la marche avec Dieu. Plus nous sommes simples, humbles et obéissants à Dieu, cherchant à plaire à Dieu, plus nos révélations seront simples et faciles à comprendre. Et dans cet état, même les révélations qui étaient difficiles et que vous aviez mises de côté deviennent faciles à comprendre.

133 Moïse était si obéissant à Dieu que Dieu lui parlait directement, sans énigme. Et aux hommes selon le cœur de Dieu comme David, les songes et visions seront presque sans énigme.

134 Et dans la dispensation de la Grâce dans laquelle après la Loi, nous sommes depuis le sacrifice du Seigneur Jésus à la croix, Dieu devait nous parler sans énigme si nos cœurs étaient droits envers Lui. Et la consécration vient nous aider à entrer dans cette grâce.

135 La consécration n'est pas seulement le fait de se priver de relation sexuelle. Et si tu es dans la consécration, c'est pour que tu sois en bénédiction pour toi-même, pour ta maison et pour ton peuple. La consécration est un sacrifice personnel pour le Salut de soi et des autres. Et si tu es dans la consécration, c'est aussi pour que, en plus de la sainteté, n'ayant pas de charge, tu puisses te rendre utile. Et cela est normal.

136 À un certain âge, si tu n'as pas une bonne situation dans la vie, cela te trouble. Comment donc après trois ans dans le Message, tu ne joues aucun rôle dans ton assemblée et cela ne te trouble pas ? Comment es-tu dans la consécration et tu es assis pendant qu'il est l'heure et le culte ne démarre pas, faute de dirigeant ? Et étant dans la consécration, au lieu de te lever pour aller accomplir Kc.159:104, tu es assis.

137 Lors de la désignation d'un pasteur dans l'assemblée de Dabou le 8 juin 2025, quand il fut demandé qui doit être le pasteur de l'assemblée, environ dix personnes levèrent la main. Et l'un après l'autre, chacun racontait sa révélation et en donnait l'interprétation. Seuls ceux

qui avaient les révélations avaient parlé et des Sœurs furent distinguées. Tout se passa dans le calme.

138 Plusieurs des révélations qualifièrent les deux conducteurs de l'assemblée de brigands et désignèrent le Frère Tieffi Franck qui est déjà pasteur d'une autre assemblée pour diriger et rétablir l'assemblée de Dabou.

139 Et quand la parole fut donnée au Frère Tieffi Franck, il raconta qu'il était présent ce matin-là, car il avait vu en songe que sa petite sœur, lui demandait de l'aide pour laver ses vases d'huile. Et il savait par l'interprétation que sa petite sœur était l'assemblée de Dabou. C'est pour cette raison qu'il était ce matin à l'assemblée de Dabou.

140 Sur cette parole, celui qui était à la chaire et qui était l'un des deux conducteurs de l'assemblée, descendit de la chaire, et le Frère Tieffi Franck monta en chaire et continua le service jusqu'à la fin.

141 En toute chose, si les révélations de deux personnes se contredisent ou désignent des personnes différentes, vous devez trouver à l'instant laquelle des deux personnes sème la discorde afin qu'elle se confesse au culte suivant. Et le dirigeant doit être capable d'aller jusqu'à une conclusion claire. Selon ses révélations, il peut même rejeter des révélations, surtout venant des récidivistes de péchés.

142 Le calme dans lequel tout s'est passé à Dabou le 8 juin, c'est ce qui doit être partout où il y a des personnes dans la consécration. Tu ne peux pas être dans la consécration et pour l'établissement d'une charge dans ton assemblée ou pour un événement qui va arriver dans le Message, tu n'es pas au courant alors que d'autres personnes qui ne sont pas dans la consécration ont vu cela.

143 Être dans la consécration te place dans une position de sentinelle pour ton peuple. Tu deviens un secours et un espoir pour ton peuple. Comme un prophète ou une prophétesse, tu dois voir et réagir face aux événements dans ton assemblée et dans le Message sans en abuser et sans devenir le conducteur de ton assemblée.

144 Nous savons qu'un pasteur impie ne produit pas de prédicateurs dans son assemblée. Et il voit en tout Frère qui monte en chaire pour accomplir Kc.159:104, un adversaire potentiel. Et si ton pasteur agit comme un impie, en tant que sentinelle, tu dois en avoir la révélation et lui dire cela et si possible, le dire à l'assemblée.

145 Et si dans une révélation, ton pasteur ou un autre responsable de ton assemblée est présenté comme un brigand, tu es tenu de lui envoyer la révélation en privé. S'il prend cela en bien, se confesse et fait des efforts dans le bon sens, tu as atteint ton but. Mais s'il ne réagit pas ou essaie d'en tordre l'interprétation ou si la révélation continue de te revenir, mets cela dans le groupe de ton assemblée ou demande la parole au culte à la fin des annonces pour porter cela à la connaissance de ton assemblée.

146 Et là encore, si l'assemblée se montre indifférente ou essaie d'en tordre l'interprétation ou si les révélations continuent dans le même sens, tu peux expliquer cela à qui tu veux, y compris à un apôtre, une prophétesse ou à un prophète mineur dans le but de sauver ton assemblée et ton peuple.

147 Toutes ces instructions sont en train de bâtir la plateforme des prophètes mineurs. Et même, à partir de ce mois de juin 2025, les réunions de ministres dans les pays concerneront aussi tout Frère ou Sœur qui a des visions ou grands dons de révélation selon Kc.158 :52. Tout Frère ou Sœur qui a un grand don de révélation ou qui a des visions fréquentes ou qui est distingué dans son pays dans le domaine des révélations peut participer à toute réunion de ministres.

148 Maintenant, depuis le mois de mai 2025, nous avons recommencé à assister dans plusieurs pays à des manifestations spirituelles comme ce fut en 2023 avec notre précieuse Sœur Dayina du Malawi. C'est un retour à l'époque de la consécration de 2024. Quand cette période vient, le bouc et le bélier aussi viennent avec l'esprit d'Abraham Mazel, et vous devez les discerner.

149 Les manifestations spirituelles précèdent toujours la descente du Saint-Esprit. Sachez que vous recevrez le Saint-Esprit pour lequel nous avons jeûné en 2024, et tout ce que je vous ai annoncé arrivera. Je ne sais pas si je serai sur la terre lorsque cela arrivera, mais cela arrivera.

150 Je vais vous expliquer cela. Parlant de l'une de ses visions, William Branham dit dans sa prédication sur le Septième Sceau : « … Et juste à ce moment-là Il m'a emporté. Il m'a élevé, et Il m'a placé très haut, quelque part où une réunion se déroulait. On aurait dit une tente, ou un genre de cathédrale. Et j'ai regardé, et il y avait comme une petite boîte, une petite pièce sur le côté. Et je voyais que cette lumière parlait à quelqu'un, au-dessus de moi, cette lumière que vous voyez sur la photo. Elle s'est éloignée de moi en tournoyant, comme ça, et elle est allée s'installer au-dessus de la tente. Et Il a dit : « Je te rencontrerai là. ». Et Il a dit : « Ce sera le troisième pull … ». Il y a trois grandes choses qui vont avec. L'une d'elles a été dévoilée hier ; l'autre a été dévoilée aujourd'hui ; et il y a une chose que je ne peux pas interpréter, parce que c'est dans une langue inconnue ».

151 William Branham voit un même groupe, un même lieu et dit que le lieu était en même temps semblable à une tente et à une cathédrale. Or une tente et une cathédrale, ce sont deux choses très différentes, très séparées comme l'Est et l'Ouest. Un branhamiste ne peut pas comprendre cela, mais nous comprenons cela parce que la promesse était à nous.

152 Maintenant, écoutez bien. De Kc.1 à Kc.154, nous étions tous à la cathédrale. Et avec Kc.155, Dieu donna le signal pour la marche vers la tente au sommet de la montagne. C'est là-bas, sur les deux fondations, dans la dimension des songes et visions, que la distribution du vin aura lieu. Je ne sais pas le jour et l'heure mais la distribution aura lieu pour nous faire entrer pleinement dans les dons spirituels.

153 Nous ne pouvions pas recevoir le Saint-Esprit ou le vin à la cathédrale car il y avait des personnes qui ne devaient pas Le recevoir qui étaient présentes. Et il y avait des personnes qui devaient Le recevoir mais qui étaient dans de mauvaises dispositions ou qui n'étaient pas présentes.

154 Nous avons prié pour la réception du Saint-Esprit et Dieu nous a donné le Saint-Esprit. Je l'ai rapporté dans Kc.162 :23. Je L'ai vu sous forme de vin à base de miel, mais pour la distribution, Dieu Seul sait le jour et l'heure. Mais si Dieu le veut, cette pauvre main qu'Il m'a donnée, laquelle Il a doté de tant de pouvoirs de miracles et de guérison peut commencer la

distribution.

155 Dans Matthieu 9 :5, le Seigneur Jésus a dit aux fils du diable : Dire à quelqu'un : « Lève-toi et marche ! », et dire à quelqu'un : « Tes péchés te sont pardonnés ! », lequel est difficile ? Et aujourd'hui, je peux dire aux fils du diable : poser la main sur un œil aveugle, et dire : « Au nom de Jésus-Christ, vois ! », et dire à quelqu'un : « Au nom de Jésus-Christ, reçois le Saint-Esprit ! ». Lequel est difficile ?

156 Les services de guérison d'Afrique du Sud et du Zimbabwe, ce n'était pas pour répondre au diable qui dit qu'il n'y aura pas la vision du grand stade mais pour fortifier notre foi. Et nous disons merci à Dieu.

157 Je suis dans le couloir du paradis, en train de traverser le fleuve noir vers le paradis. Je marche entre les deux murs d'eau comme les parois d'un tunnel. C'est comme Israël traversant la mer Rouge avec Moïse vers la terre promise.

158 Nous traverserons tous le fleuve et nous atteindrons tous le paradis de Dieu. Si vous croyez que le paradis existe, alors, croyez fermement chaque parole que je vous ai dite. Et que la grâce de Dieu soit sur vous et sur moi. Amen !

Le Message de Matthieu 25:6 - Texte intégral
KACOU 168:LES SERVICES DE GUÉRISON ET LES MANIFESTATIONS SPIRITUELLES

1 Ce sont ici les instructions que, moi le prophète Kacou Philippe, esclave de Jésus-Christ, j'ai données aux Saints ce 14 juillet 2025, pour le début des services de guérison que vont tenir mes disciples dès ce mois de juillet 2025.

2 Des témoignages de guérison continuent de me parvenir. Les conversions aussi continuent. Et des pasteurs branhamistes qui m'ont vu à l'œuvre à Bulawayo attendent que le Message soit expliqué dans leurs églises. Deux d'entre eux ont déjà reçu le baptême.

3 Dans beaucoup de pays, il y a beaucoup de miracles suite à la visualisation des vidéos des services de guérisons d'Afrique du Sud et du Zimbabwe. Des paralytiques qui marchent, des aveugles qui voient et des muets qui parlent. Et ces miracles produisent beaucoup de conversions.

4 Cependant, poussé par des chefs religieux, le Gabon m'a refusé le visa. Et dans d'autres pays comme le Cameroun, des chefs religieux mènent le même combat afin que leurs pays ne m'accordent pas de visa.

5 Et la raison est que je suis contre la vente des miracles. Ils disent que je souhaite la pauvreté des leaders religieux. Je n'ai jamais souhaité la pauvreté d'un leader religieux. Nous devons juste nous contenter du peu que nos propres fidèles nous donnent.

6 Mais si, toi, un leader religieux, tu veux avoir beaucoup d'argent pour voyager et tenir des rassemblements comme je le fais, alors prie pour tes fidèles qui ne sont rien. Ils deviendront des magistrats, des professeurs d'université, des commissaires de police, des colonels et des chefs d'entreprise pour te donner ce que tu veux. C'est ce que j'ai fait. Ne demande aucune offrande à de pauvres malades qui souffrent déjà.

Le Message de Matthieu 25:6 - Texte intégral

7 Pour ces chefs religieux, je dois accepter que l'Église, c'est du business, c'est une affaire d'argent. Pour eux, je dois monnayer le don de guérison que Dieu m'a donné. Ils m'ont proposé de vendre les places de devant lors de mes services de guérison.

8 Mais si prêcher contre la vente des miracles est mauvais, alors comment doit-on comprendre la parole du Seigneur Jésus qui dit dans Matthieu 10 :8 : « Guérissez les paralytiques ; ressuscitez les morts ; purifiez les lépreux ; chassez les démons : vous avez reçu gratuitement, donnez gratuitement. » ?

9 J'ai donc décidé de rester tranquille, jusqu'à ce que tout se calme. Néanmoins, j'ai demandé à tous mes disciples, partout où ils se trouvent, de tenir des services de guérison.

10 Pour cela, le 7 juillet 2025, j'ai reçu à Katadji les apôtres Pedro Aleixo du Mozambique, Pascal Vichi de France, Yanick Aka de la Côte d'Ivoire et le pasteur Richard Mushwana d'Afrique du Sud. L'apôtre Elifas Nhundu du Zimbabwe nous a rejoints le 9 juillet. Nous avons parlé de cette nouvelle étape.

11 Selon les révélations, ces trois apôtres débuteront d'abord les campagnes de guérison avec impositions de mains comme le prophète. L'apôtre Pedro Aleixo a dit : « Prophète, par la grâce de Dieu, nous le pouvons ». J'ai dit : Amen !

12 Dans un premier temps, tous les trois apôtres tiendront ensemble des services de guérison avec impositions de mains. Ensuite, chacun d'eux formera son équipe et ira de son côté.

13 Et plus tard, chaque équipe produira d'autres équipes, partageant avec d'autres, ce qu'ils ont reçu de moi. De mon feu qu'ils ont reçu, d'autres lampes seront allumées. Le Dieu qui est avec moi sera avec eux et ils accompliront les mêmes miracles que j'ai accomplis et même plus.

14 Ceci est la ligne tracée par Dieu. Que ce soient ces trois apôtres ou ceux qui marcheront sur leurs traces, le feu que Dieu m'a donné, c'est ce même feu qu'ils ont reçu de moi. Que tu sois un Frère ou une Sœur, c'est ce même feu que tu dois recevoir de l'un d'eux, comme son serviteur.

15 Pour cela, tu dois œuvrer au moins une fois à côté de l'un d'eux lors d'un service de guérison.

16 Même si le prophète te donne le droit d'administrer des baptêmes, tu dois descendre dans l'eau, à côté de celui qui baptise déjà, avant que, toi aussi, tu puisses commencer à baptiser. En dehors de cela, c'est un feu étranger. C'est contre la volonté de Dieu.

17 Les gens de peu de foi, qui croient que Dieu ne peut guérir que par le prophète, n'ont pas aimé la décision de ces trois apôtres de débuter des services de guérison sans le prophète. Mais les élus ont aimé cela car, un jour, ce sera le tour de ces élus de faire de même.

18 Paul a dit : « Ma parole et ma prédication n'ont pas été en paroles persuasives de sagesse, mais en démonstration de l'Esprit et de puissance ». À présent, c'est le temps de la puissance. C'est notre nouveau langage. Vous devez y être. Ignorez même les provocateurs.

19 C'est pourquoi, comme David face à Shimhi, je ne réponds pas à quiconque m'insulte ou

me combat. C'est la mission que Dieu leur a donnée. Implorez plutôt la grâce de Dieu pour moi afin que Dieu me pardonne toujours et que Sa grâce ne me quitte jamais. C'est ce dont j'ai besoin.

20 Depuis 2002, ma prière était que Dieu suscite de puissants prédicateurs dans le Message. Dieu m'a exaucé. Et dans les débats et sur les plateaux de télévision, le monde entier a vu cela.

21 Et ma prière actuelle est que Dieu nous suscite des Frères et Sœurs avec de grands dons spirituels. Dieu m'exaucera et le monde entier le verra. C'est par cela que viendront la manifestation du troisième Pull et la manifestation des fils de Dieu dont parle Romains 8:19.

22 Ma mission est différente de celle de William Branham, car le Cri de minuit est un Message de réveil. Et à tous les humbles de cœur qui ont accueilli l'annonce des missions de ces trois apôtres avec joie, je prie que la grâce de Dieu soit avec vous aussi pour marcher sur leurs traces avec foi.

23 Lors des services de guérison, formez des lignes de prière et priez pour les malades. Jusqu'à un certain nombre de malades, selon le temps dont vous disposez, formez une ou deux lignes de prière. Celui qui va recevoir la prière est libre de se tenir debout ou de se mettre à genoux. Faites aussi des prières communes.

24 Et afin que les malades soient guéris par ta prière, fais juste ce que tes révélations t'ont dit. S'il n'y a pas de signe ou de preuve de guérison, un malade ne doit pas arrêter la prise de ses médicaments.

25 Pour les témoignages, il doit y avoir une stricte sélection des miracles à partager. Un miracle authentique ferme la bouche à l'ennemi le plus malhonnête et fait des conversions sur des années et des années.

26 Ce n'est pas le prophète et son nom que tu dois mettre en avant, mais c'est le nom du Seigneur Jésus-Christ que tu dois mettre en avant. C'est le Seigneur Jésus qui est notre Sauveur. Moi, Kacou Philippe, je ne suis qu'un pauvre pécheur sauvé par Sa grâce.

27 Si, durant un service de guérison qui a compté au moins 40 malades, il n'y a pas eu de guérison instantanée, c'est un échec. Tu dois arrêter et chercher la cause de cet échec avant de tenir un autre service de guérison.

28 Ceci est la ligne tracée par Dieu pour les campagnes de guérison. Si donc quelqu'un prétend agir par la révélation, qu'il sache qu'une révélation venant de Dieu ne peut pas s'écarter de la Parole. Et les révélations n'ont pas les mêmes niveaux. Ta révélation dépend de la dimension dans laquelle tu es.

29 Et les révélations reçues étant dans la cathédrale ou dans la vallée sont différentes des révélations reçues étant sous la tente ou au sommet de la montagne. Et si tu es actif dans l'œuvre de Dieu, tes révélations seront supérieures aux révélations de celui qui pouvait être actif et qui ne l'est pas, même s'il vit la consécration mieux que toi.

30 Si tu as un don spirituel, peu importe la grandeur du don spirituel que tu manifestes, sois humble et reste dans la ligne pour ton Salut et pour le Salut de ceux qui te suivront. Sache que nous sommes passés de la cathédrale à la tente. Et l'humilité est la plus grande vertu de

la tente. En entrant sous la tente, tu dois t'abaisser, et en sortant de la tente, tu dois t'abaisser.

31 Et si tu as un don spirituel, sache que c'est pour le Message. Le but d'un don de guérison est de conduire les gens au Message du prophète vivant de leur temps. Le but d'un don de parole de connaissance est d'aider la confession publique à maintenir l'Église dans la sainteté. C'est : « Ainsi dit le Seigneur ». Et jusqu'à ta mort, n'oublie jamais cela.

32 Et après la prière pour les malades, le Message en format papier ou audio doit être distribué à tout le monde.

33 Un service de guérison est comme les soins d'urgence à l'hôpital. Et le baptême d'eau ou le Message en format papier ou audio qui est donné aux malades après le service de guérison, c'est comme le traitement médical que le malade doit continuer de suivre à la maison. C'est ce que le Seigneur Jésus exprimait par : « Viens et suis-moi ».

34 Soyez tous actifs ! La recherche de révélation ne doit pas servir de prétexte pour ne rien faire. Cherche toujours à faire quelque chose. Et aussi, tu ne peux pas être dans la consécration et te juger toujours indigne quand on a besoin de toi. Ne sois pas un figuier stérile dans le Message.

35 J'ai toujours désiré qu'il y ait de puissants dons spirituels pour l'expansion de ce Message. Il y en aura. Et si tu reçois un grand don spirituel, va de l'avant avec ce Message et deviens grand et sois vu de tous les coins de la terre mais reste humble. Un don ne doit pas te perdre.

36 N'oublie pas qu'on ne bâtit pas un ministère avec seulement un don spirituel sans la Parole de l'heure comme le font les évangéliques. Les dons de guérison et de miracle sont nécessaires dans un ministère. Et quand tu as un don spirituel, si tu laisses quelqu'un qui n'a jamais manifesté de don spirituel être ton conseiller pour te parler de ce qu'il ne sait pas, ton don s'éteindra.

37 Maintenant, pourquoi suis-je en train de parler des manifestations spirituelles ? Depuis mon retour du Zimbabwe, plusieurs manifestations ont commencé à avoir lieu dans plusieurs pays.

38 Le dimanche 27 avril 2025, dans l'une des assemblées de Lilongwe au Malawi, un événement s'est produit pendant la louange. Une jeune Sœur du nom de Élisabeth qui venait de finir son jeûne de 40 jours et qui est dans la consécration se lève pour la première fois de sa vie et donne des paroles de connaissance de façon précise avec des visions à l'appui.

39 Par exemple, elle a pointé du doigt une Sœur et lui a dit : « Toi, tu vis dans le péché de sexe avec un païen ». Immédiatement, la Sœur reconnaît et se met à pleurer à haute voix. Pendant la manifestation, elle est allée imposer les mains et prier pour une femme souffrant de dépression, qui criait sans cesse et qui dérangeait les cultes.

40 Puis, à la fin de la manifestation, elle est allée s'agenouiller devant la chaire et elle a crié disant : « Ô l'Ange et l'Agneau, viens-nous en aide ! Nous avons beaucoup de péchés ici ! ». Et elle s'est levée et est allée s'asseoir à sa place. De tout ce qu'elle a fait, elle ne se

souvenait de rien.

41 Le dimanche 4 mai, elle n'était pas allée au culte, mais elle a dit à l'un de ses parents : « Toi, tu as commis tel et tel péchés que tu ne veux pas confesser. Confesse-les ce matin ! ». Puis, elle leur a dit des choses qui se passeront au culte et désigna des personnes qui ne se confesseraient pas et leurs péchés. Et toutes les choses se passèrent ainsi.

42 Le dimanche 11 mai 2025, elle était venue au culte et avait dévoilé plusieurs personnes assises sur leurs péchés. Et elle avait dévoilé même le chantre, le Frère Snowden, qui est marié et qui vivait en cachette dans l'adultère avec neuf femmes depuis 2018. Le chantre quitte précipitamment la chaire. Toutes les personnes dévoilées ont reconnu que les révélations données sont exactes.

43 Le dimanche 18 mai 2025, elle avait encore manifesté le don et avait conduit le pasteur Lemison Chembe et son assemblée à la confession. Ils étaient venus faire un baptême. Le baptême fut annulé. Or la femme qui devait recevoir le baptême se confessait déjà au pasteur Lemison Chembe qui allait la baptiser.

44 Et aussi, depuis la prière, le 27 avril 2025, jusqu'à ce 14 juillet 2025, la femme qui souffrait de dépression ne crie plus et ne dérange plus les cultes. Les manifestations de la Sœur Élisabeth continuent lors des cultes et en dehors des cultes, et ceux qui aiment la sainteté en sont heureux. Et tout enfant de Dieu aime les manifestations de dons spirituels.

45 En 2023, j'avais demandé l'arrêt de ces manifestations, mais comment puis-je les arrêter à toujours alors que des assemblées et leurs conducteurs sont des corrompus sans aucune crainte de Dieu ? Ce genre de manifestations a souvent lieu dans des assemblées ayant des personnes honnêtes, mais dirigées par des conducteurs corrompus. Les membres de ces assemblées sont toujours dans les pollutions nocturnes.

46 Et le dimanche 18 mai, lorsque le chantre Snowden s'était confessé pour ses neuf adultères, l'assemblée avait aussitôt prié pour lui. Et cela avait été caché par le pasteur Bandah et les autres responsables de l'assemblée au lieu d'être mis dans le groupe du pays, comme le dit Kc.17:37.

47 Et c'est par des fidèles que l'information des manifestations de la jeune Sœur Élisabeth a été connue de tous au Malawi et est parvenue à l'apôtre Yanick. Sachez que tout le monde peut partager une information que des conducteurs malhonnêtes veulent cacher.

48 Et quand quelqu'un cache un péché et qu'une manifestation le dévoile, cela doit être publié dans le groupe du pays comme un cas de Kc.17 :37 quel que soit le péché, car c'est un péché caché.

49 Vous devez suivre vos révélations pour savoir qui se tient à la chaire devant vous. Plusieurs personnes ne comprennent pas ce que leurs songes leur disent de faire parce qu'elles ne méditent pas sur chaque élément de leurs songes. Et souvent, le désir de leur cœur l'emporte sur ce que le songe leur a dit de faire.

50 Par exemple, quelqu'un peut prier pour un voyage ou pour une chose qu'il veut faire. Et si, dans le songe, il est en voyage ou il est en train de faire la chose, il conclut aussitôt qu'il peut effectuer le voyage ou faire la chose. Il ne médite pas sur le contenu du songe.

51 Si je veux me rendre à une fête, je peux voir en songe que je suis dans un lieu qui fait penser à une fête. Maintenant, le songe me dira ce qui s'y passera. Et ce sera à moi de juger si je dois y aller ou y renoncer.

52 Un prédicateur voulait faire vœu de mariage à une Sœur qui vivait mal en cachette. Il a prié et il a vu en songe qu'il roulait une moto et la Sœur était assise sur la moto derrière lui. Puis il voulait monter une colline, mais la moto ne pouvait pas avancer à cause du poids de la Sœur. Et il s'est réveillé.

53 Maintenant, si ce prédicateur doit faire le vœu de mariage à cette Sœur parce qu'elle est déjà assise avec lui sur sa moto, qu'en est-il de la colline qu'elle l'empêchait de monter ?

54 Le Frère a compris le songe et n'a plus fait le vœu. Et en moins d'un an, la mauvaise vie de la Sœur fut dévoilée et elle s'enfuit loin du Message. Cependant, le Frère pouvait faire vœu à la Sœur si le mal révélé par le songe ne mettait pas son Salut et sa moto qui est son ministère en danger.

55 Fais tout pour bien comprendre tes révélations et ne fais pas le contraire de ce qu'une révélation te dit. Et si tu as des doutes sur l'interprétation d'un songe important, parles-en à tes conducteurs. Si tu es une femme mariée, parles-en à ton conjoint ou à tes conducteurs avec l'accord de ton conjoint.

56 Pour une chose que tu dois faire ou pour une décision à prendre, ne laisse pas la passion te dominer. La passion est un fort sentiment mêlé d'émotions. Si la passion est mauvaise, elle peut briser les limites de la raison et les limites de la Parole et des révélations pour te conduire à la désobéissance. Et dans la passion, les prétextes servent de justification et les émotions servent d'inspiration. Tu dois t'en méfier.

57 À un rassemblement, tu dois prendre la parole par révélation ou par inspiration. L'inspiration est une révélation. Sinon, dis-toi toujours que tu n'as rien à dire. Ne cède à aucune influence pour te souiller et souiller les autres.

58 L'obéissance vaut mieux que le sacrifice. Ne désobéis pas à la révélation pour ensuite chercher à faire des jeûnes. Tu dois avoir peur de mal faire parce que tu ne sais pas comment Dieu va te le faire payer.

59 Maintenant, je vais parler du Saint-Esprit et des manifestations spirituelles. Soyez attentifs, car c'est Dieu qui va parler à notre génération et aux générations futures.

60 D'où viennent ces manifestations spirituelles auxquelles nous assistons et quel est leur but ? Tantôt je voyais qu'elles étaient de Dieu, tantôt je voyais qu'elles étaient du diable. Mais toutes ces manifestations spirituelles jusqu'à présent sont l'œuvre de l'esprit du bélier envoyé de Dieu et de l'esprit du bouc qui est un esprit de divination envoyé aussi de Dieu.

61 Il y a d'un côté, la manifestation de l'esprit du bélier, de l'esprit du bouc et de l'esprit d'Abraham Mazel. Et de l'autre côté, il y a la manifestation du véritable Saint-Esprit de la génération. Et ces trois esprits et le véritable Saint-Esprit peuvent agir dans un même lieu sur différentes personnes avec le nom de Jésus.

62 D'abord, il y a l'esprit du bélier. L'esprit du bélier, c'est le résidu du véritable Saint-Esprit du temps passé. Et, après notre temps, le résidu de notre vin sera appelé l'esprit du bélier.

C’est le fruit de la vigne sauvage sur des repousses qui crient à Dieu. L'esprit du bélier a une affinité avec le Message à venir. Et donc il peut pousser la personne sur qui il est à reconnaître le prophète à venir.

63 L’esprit du bélier agit selon la Parole parce que c’est le Saint-Esprit. Le 18 mai 2025, comme la Sœur Élisabeth s'était confessée, c’est à la fin de la confession publique, après avoir reçu la prière de l’assemblée qu’elle a commencé à donner les paroles de connaissance.

64 Le bélier est la progression de l'agneau, c’est pourquoi il agit selon la Parole. Il est le véritable Saint-Esprit venu de Dieu pour juger et purifier l’Église. Il reposait sur le vieux prophète de 1 Rois 13. Il reposait sur Siméon et la prophétesse Anne dans Luc 2 :25-36 et Il les conduisit à reconnaître Dieu dans le bébé Jésus.

65 Et en notre temps, c’est la révélation du mystère de la manifestation que j’ai rapportée dans Kc.14 :24, manifestation pendant laquelle le pasteur sous la puissance du Saint-Esprit était venu à moi et avait prophétisé. C’était en 1994, lors d’une réunion de prière.

66 C'est l'esprit du bélier qui était sur Balaam. C’est pourquoi il a reconnu le ministère et l’autorité de Moïse. Et Balaam tenait le même langage que Moïse dans Nombres 23. Dans Nombres 23 :1, Balaam dit à Balak : « Bâtis-moi ici sept autels, et prépare-moi ici sept taureaux et sept béliers ». Exactement comme Moïse.

67 Après l’esprit du bélier, il y a l’esprit du bouc. L’esprit du bouc est un esprit de divination envoyé de Dieu comme dans 1 Rois 22 :19-23 pour séduire ou tourmenter les églises ou les conducteurs corrompus. Le bouc est plus violent que le bélier. C'est par la ruse ou par imitation qu'il agit avec douceur. Il s'attaque à la Parole et sème la confusion. Une révélation qui va contre la Parole, c'est l’esprit du bouc.

68 L'esprit du bouc est à la base des manifestations collectives, tendant à faire sortir l'Église de la ligne en créant des doctrines nouvelles. Ne faites rien qui vous sépare des autres. La marche de l'Épouse de Christ vers le Ciel est un défilé. Et dans un défilé, tout le monde marche d’un même pas.

69 Toute une assemblée qui danse, qui rit, qui saute, qui vomit, qui fait le même mouvement semaine après semaine, c'est l'esprit du bouc.

70 L’esprit du bélier vient toujours sur le Message du précédent prophète ou sur le Message du prophète vivant, mais l’esprit du bouc vient sur tout ce qui est religieux. Et les deux esprits combattent les assemblées corrompues et les conducteurs trompeurs qui n’ont aucune crainte de Dieu.

71 Il y a deux groupes dans l’Église. La confession publique purifie les uns sans contrainte tandis que le bouc et le bélier obligent les autres à se confesser. Mais quand l'Ange et l'Agneau viendront, l’Ange jouera le rôle du bélier et du bouc pour juger les hommes impies et purifier l'Église.

72 Maintenant, écoutez. L'esprit du bouc est le saint-esprit qui était sur les prophètes de Baal dans 1 Rois 18 et sur les prophètes de l’Éternel dans 1 Rois 22. L'esprit du bouc est le saint-esprit qui était sur Saül, tandis que c’est le véritable Saint-Esprit qui était sur David.

73 Cela est clairement exprimé dans 1 Samuel 18 :10 dans la Bible Darby, où il est écrit qu'un mauvais esprit envoyé de Dieu saisit Saül, et il prophétisa pendant que David jouait de la harpe pour lui. Pendant que David jouait des mélodies, l'esprit du bouc saisit Saül au lieu de l'Esprit de Dieu.

74 Si vous remarquez, c'est le même prophète Samuel qui a oint Saül et David. Pour oindre Saül, Samuel utilisa une fiole d'huile, 1 Samuel 10 :1. Mais pour oindre David, Samuel utilisa une corne d'huile et le Saint-Esprit saisit David, 1 Samuel 16 :13. Ce n'est pas le même esprit qui était sur Saül et David.

75 Le baptême du Saint-Esprit avec l'esprit du bélier peut atteindre même l'âme pour sauver la personne dans la seconde résurrection. Il peut aussi rester dans l'esprit de la personne pour de simples manifestations spirituelles. Le baptême de l'esprit du bouc peut aussi atteindre l'âme pour conduire la personne en enfer ou rester dans l'esprit de la personne pour de simples manifestations spirituelles.

76 L'esprit du bélier combat le mal tout en cherchant à sauver la personne, tandis que l'esprit du bouc tourmente la personne tout en la poussant à commettre des péchés pour toujours la posséder jusqu'à la conduire en enfer. Tout en te tourmentant, un démon te pousse à toujours commettre le même péché.

77 Et si nous acceptons l'esprit du bouc ou du bélier comme étant le Saint-Esprit pour notre temps, alors le véritable Saint-Esprit pour notre temps ne viendra jamais et nous ne serons qu'un autre mouvement évangélique.

78 Après l'esprit du bouc, nous avons l'esprit d'Abraham Mazel. L'esprit d'Abraham Mazel, c'est lorsque l'esprit du bouc prend corps en quelqu'un par l'obstination. À ce stade, les révélations de cet homme ou de son église viennent toujours lui donner raison même s'il a tort, ou pour montrer que ses positions sont les bonnes, même si ses positions sont sataniques.

79 La solution pour être délivré de l'esprit du bouc ou de l'esprit d'Abraham Mazel, c'est d'abord la repentance par la reconnaissance qu'on est sur un mauvais chemin. Puis, l'arrêt des jeûnes et des prières. Ensuite, le rejet de toute révélation venant de l'esprit. Enfin, l'imposition des mains de quelqu'un qui a un don de guérison.

80 Autrefois en Israël, pour celui qui était très mauvais, c'est un bouc qui servait de sacrifice pour ses péchés au lieu d'un bélier ou d'un agneau. Et en tant que bouc envoyé de Dieu pour la purification de l'Église, il est le Seigneur Jésus-Christ. Il est le bouc azazel selon Lévitique 16.

81 L'esprit d'Abraham Mazel est l'esprit du bouc fait chair. Il entre dans la vie d'une personne suite à de fausses interprétations de révélations. C'est un démon qui agit par de fausses interprétations de la Parole écrite et des songes et visions pour châtier ou conduire un individu ou un groupe dans la divination.

82 L'esprit d'Abraham Mazel peut pousser une assemblée à l'isolement, à porter des uniformes. Il peut pousser les gens à rester muets ou même à aller en forêt. Et certains abandonnent leurs études, d'autres perdent leur travail ou leur foyer. Et il vous pousse à faire ce que les autres ne font pas. Et les plus zélés et les plus sincères peuvent atteindre le

stade de la folie.

83 Vous pouvez commencer par une simple imitation et un démon s'emparera de vous pour vous conduire de force dans la folie. C'est pourquoi vous devez laisser Dieu accomplir en vous ce qu'Il a commencé ou décidé pour vous. Vous ne devez pas aller plus loin que la révélation.

84 Par exemple, être prophète ou prophétesse ne signifie pas que vous devez avoir un habillement ou une apparence différente. Tout doit être simple ou selon la révélation. Un ange de Dieu ne signifie pas qu'il est forcément vêtu d'une longue robe blanche. Vous devez éviter toute imitation.

85 À moins d'être sous une très forte onction ou inspiration, ta prière, en dehors des prières d'ensemble, doit être silencieuse. Même celui qui est à côté de toi ne doit pas entendre ce que tu dis. Ce doit être entre Dieu et toi.

86 Et toi Église, c'est par les songes et visions que tu échapperas aux imitateurs. En dehors du don de discernement des esprits, qui peut dévoiler un démon en action, c'est par les songes et visions que tu sauras si une manifestation vient de Dieu ou du diable.

87 Et si quelqu'un se disant être poussé te donne une révélation, avec ou sans l'interprétation, tu peux l'écouter sans rien dire. Ne la rejette pas, ne la supprime pas sans révélation. Mais il ne doit pas t'en donner à chaque fois.

88 Bien. En 2023, à l'assemblée d'Adjamé en Côte d'Ivoire, un Frère s'était déclaré prophète messager. Il s'était établi une prophétesse et un disciple. Le dimanche 5 février 2023, il s'était rendu à l'assemblée du quartier Koweït avec son disciple et sa prophétesse. Son disciple et sa prophétesse avaient prophétisé, disant que le Frère était le nouveau prophète messager.

89 Pendant leur prophétie, l'assemblée était restée silencieuse en respect de la Parole. Mais par la suite, ils ont été mis dehors parce que la prophétie était au-delà de sept minutes et tendait à troubler le culte. Et là, il a commencé à s'agiter et ensuite, il a commencé à manifester des signes de folie. Il prophétisait sur les gens dans la rue.

90 Et ayant rencontré un policier, il avait demandé à son disciple d'insulter le policier. Son disciple avait insulté le policier mais le policier n'avait rien dit. Puis il a dit à son disciple de gifler le policier. Le disciple a giflé le policier. Et là, le policier les a arrêtés et les a conduits en prison.

91 Et c'est seulement étant enfermé derrière les grilles que le disciple s'est rendu compte que son prophète messager était un faux. Or s'il marchait par la révélation, dès le début, il allait savoir que c'était un faux prophète.

92 De telles dérives sont l'œuvre de l'esprit du bouc et d'Abraham Mazel. Et le monde en est rempli. Et certaines dérives comme celle de Jim Jones aux États-Unis ont conduit des centaines de personnes à la mort. Nous devons suivre nos songes et visions afin que de telles choses ne puissent jamais nous emporter.

93 Nous ne pouvons pas arrêter une manifestation spirituelle. Ce sont nos révélations qui nous protègeront. Ces manifestations devront être jugées par nos songes et visions. Mais

pour toute une assemblée, c’est le don de discernement des esprits qui le fera.

94 Par exemple, pendant que quelqu’un prophétise ou manifeste un don spirituel, étant inconscient, quelqu’un d’autre par le don de discernement des esprits lui dit par prophétie, avec autorité, disant par exemple : « Satan, au nom de Jésus-Christ, tais-toi et arrête tes actes ! ». Et à l’instant, la manifestation s’arrête et celui qui manifestait le don devient conscient.

95 Mais aussi longtemps qu’une manifestation dit la vérité en accord avec la Parole, vous n’avez pas le droit de l’arrêter par votre volonté. C’est un don de discernement des esprits ou notre crainte de Dieu et sanctification qui l’arrêtera et la portera loin de nous.

96 Mais je le répète : les manifestations spirituelles que nous avons jusqu’à présent dans le Message, c'est soit l'esprit du bélier, soit l'esprit du bouc. Et ils sont au milieu de nous à cause des mauvais conducteurs et à cause de ceux qui refusent de se conformer à la confession publique. C’est notre bonne vie qui doit mettre fin à ces manifestations du bouc et du bélier.

97 Le bouc ou le bélier agissant dans nos assemblées, ce n'est pas bien, mais empêcher nous-mêmes l'esprit du bouc et du bélier d'agir, c'est protéger les gens de mauvaises vies dans nos assemblées.

98 Et vous aussi, vous devez veiller sur ce que dit la Parole pour éviter toute déviation. Vous ne devez pas avoir peur d’une révélation. Une révélation doit inspirer la crainte de Dieu et non la peur.

99 Si, par un songe ou par une autre révélation, quelqu’un dit une chose contraire à la Parole écrite, il doit se confesser car il a tenté de faire pécher le peuple.

100 L’esprit du bouc est à la base des dérives. Si donc, en plein culte, une révélation dit que tout le monde est indigne d'assumer une charge ou que celui qui est à la chaire est indigne, sans indiquer aussitôt la solution pour que le culte ne soit pas perturbé, c’est l’esprit du bouc.

101 Par rapport à Kc.159 :104, le Frère qui n'a pas de charge et qui se juge digne ira se tenir à côté de la chaire, face à l'assemblée. Puis il dira : « Frères et Sœurs, avec votre accord et selon Kc.159:104, je me juge digne d'assumer cette charge si vous n'y voyez pas de mal ». Si au bout de 30 secondes, il n'y a pas d'opposition, il se placera derrière la chaire et commencera le service.

102 Et si quelqu'un est derrière la chaire et doit descendre, celui qui a donné la révélation doit lui indiquer aussitôt le péché s'il l'ignore. Si possible, il doit indiquer le remplaçant, sans se tromper, afin que le culte ne soit pas perturbé. Il doit y avoir un remplaçant aussitôt. C'est le bouc qui s’oppose à l’établissement d’une charge et laisse les gens dans la confusion, sans donner de solution.

103 À la chaire ou dans l’assemblée, si ta conscience est pure et que quelqu’un par une révélation t'accuse d’un péché, ne t’estime pas coupable aussitôt. Dis que tu n'as pas de péché ou de confession. C'est à la personne qui a donné la révélation de t’indiquer le péché. C’est afin que tu ne confesses pas autre chose.

104 Celui qui touche à l'autorité d'un dirigeant à la chaire doit se confesser. Et le dirigeant

aussi doit se confesser pour avoir permis le désordre alors qu'il a le droit de prononcer des sanctions directement sur les semeurs de trouble pour rétablir l'ordre.

105 Si la direction d’une confession publique ne va pas jusqu'au bout, le dirigeant doit se confesser. Mais les sanctions qu'il a prononcées restent valables à moins qu'un apôtre ou un prophète dans le camp les annule. En l’absence d’un prophète ou d’une prophétesse dans un pays, c’est un apôtre qui annule les sanctions.

106 Si un Frère ou une Sœur, par une révélation, t'accuse en privé de choses que tu ne reconnais pas, le Frère ou la Sœur doit se confesser et recevoir la prière pour sa délivrance. S'il ne se confesse pas, tu dois mettre cela dans le groupe de l'assemblée pour protéger l'assemblée.

107 Bien, j’en viens maintenant au véritable Saint-Esprit. Tous les prophètes messagers viennent avec l'esprit de l'Agneau qui est le véritable Saint-Esprit pour leur génération.

108 D’abord, pour la réception du véritable Saint-Esprit, représenté par l’Agneau, tu dois être dans le Message du prophète vivant de ton temps. Et si tu prétends avoir reçu le véritable Saint-Esprit en dehors du Message, ce Saint-Esprit te conduira à reconnaître le Message de ton temps.

109 Tu ne peux pas être membre d’une église, loin du Message du prophète vivant de ton temps et recevoir le véritable Saint-Esprit et ensuite repartir t’asseoir dans cette église sans être dérangé.

110 Le Saint-Esprit de la génération vient sur une personne en qui se trouve le Message du prophète vivant de la génération, car le Saint-Esprit en une génération est toujours l’Esprit qui est sur le prophète vivant de cette génération. Dans les versets 11, 17 et 25 de Nombres 11, c’est l’Esprit qui était sur Moïse que Dieu a pris pour Le répandre sur les soixante-dix anciens d’Israël.

111 Et en période de réception du Saint-Esprit, vous pouvez recevoir le Saint-Esprit en assemblée, à la maison ou à tout autre endroit. Et d'une personne à l'autre, les signes de la réception du Saint-Esprit seront différents. Il y aura toutes sortes de manifestations, mais cela va se calmer les jours suivants.

112 Et quelqu'un peut poser une action prophétique et se mettre à prophétiser. Par exemple, il peut se rouler par terre ou mettre du sable sur lui et ensuite se mettre à prophétiser. Il peut s'attacher le bras avec une cravate ou une corde et se mettre à prophétiser. Ce sera toujours en moins de sept minutes.

113 Concernant le parler en langues et la prophétie, la personne parle avec l'accent des natifs de la langue. Le parler en langues peut être une langue comprise des hommes ou pas. Une interprétation a les mêmes rythmes et pauses et répétitions que son parler en langues.

114 Quand les mêmes mots se retrouvent dans le parler en langues des membres d'une église, c'est de l'imitation.

115 Un parler en langues, une prophétie ou une interprétation qui n'est pas une imitation produit toujours une sensation d'onction ou de chair de poule sur les personnes spirituelles, mais un prophète ou une prophétesse peut agir ou prophétiser de façon naturelle. Les

parlers en langues et les prophéties sont un grand signe de l'Église vivante.

116 En plus de sanctifier l'Église, cela fait des conversions. Et cela donne l'envie de venir au culte. Dans tout ce que vous faites, dès qu'une prophétie commence, vous devez observer un temps de silence et reprendre après la prophétie.

117 En période de manifestations du Saint-Esprit, soyez dans la consécration, invitez beaucoup de personnes, organisez assez de cultes spéciaux et, si possible, augmentez le nombre de jours de culte et mettez les dons de guérison en avant. Ceux qui ont les dons spirituels sont appelés à la consécration comme ceux qui sont actifs sur le terrain.

118 Ayez toujours du respect et une pensée pour tout Frère ou toute Sœur consacrée ou active sur le terrain. Leurs sanctions doivent être souvent des conseils si le péché n'est pas prémédité. Si tu le rends inactif par une sanction, fais que son œuvre sur le terrain ne souffre point et que les âmes faibles ne se perdent pas.

119 Par rapport au don de guérison, si en plus de la femme qui criait, la Sœur Élisabeth a prié encore pour un autre cas de maladie et qu'il y a eu encore guérison, alors il est établi qu'elle a un don de guérison confirmé.

120 Et lorsque des Frères ou Sœurs ont des dons de guérison, vous devez avoir souvent un temps de service de guérison pendant les cultes pour leur permettre d'exercer leur don. Un seul don de guérison doit être mis en avant lors d'une réunion. Ils peuvent être invités dans d'autres assemblées.

121 À tous les cultes spéciaux, il doit y avoir un temps de service de guérison et de témoignages. Si le prédicateur n'a pas de don de guérison, après sa prédication, il doit céder la place à celui ou celle qui a un don de guérison pour un service de guérison et de témoignages.

122 Le prédicateur doit d'abord inviter l'assemblée à être dans un esprit de prière. Puis, il va inviter tous ceux qui ont besoin de prière à former une ou deux lignes de prière. Et ensuite, il laissera la place à celui qui va prier pour les malades.

123 Il peut arriver qu'une ligne pour la réception du Saint-Esprit soit formée. C'est le même décor que la ligne de prière pour les malades, mais c'est un service dédié à la réception du Saint-Esprit par imposition des mains.

124 Pour la prière pour les malades, le Frère ou la Sœur qui a le don de guérison confirmé viendra devant la chaire et continuera avec les prières pour les malades. Il lui faut un micro, si possible.

125 Le prédicateur restera à la chaire sans parler si ce n'est d'inviter l'auditoire à l'ordre et à rester dans un esprit de prière. Par moments, celui qui prie pour les malades peut lui donner des instructions.

126 La preuve d'un don de guérison, c'est au moins deux guérisons instantanées. La guérison instantanée transforme le don de guérison en ministère de guérison pour tenir des services de guérison. Après un service de guérison, s'il n'y a pas eu de guérison instantanée, il faut t'arrêter pour rechercher ce qui n'a pas fonctionné.

127 Avec le véritable Saint-Esprit, les prophéties ont tendance à témoigner de la présence de Dieu au milieu du peuple et à donner des paroles d'encouragement. Et les parlers en langues, les prophéties et les paroles de connaissance ne manquent jamais, surtout les paroles de connaissance sur les nouvelles personnes.

128 Quand le véritable Saint-Esprit agit dans l'Église, la manifestation des dons spirituels prend la place des songes et visions pour diriger et parler aux assemblées.

129 En une même période, le véritable Saint-Esprit et l'esprit du bélier et l'esprit du bouc peuvent agir dans un même lieu ou assemblée sur des personnes différentes. Et l'un de ces esprits prendra le dessus en présence des autres selon l'inclinaison de l'assemblée. Souvent, c'est l'esprit du bouc qui s'impose.

130 Ainsi, les esprits qui agissent aujourd'hui dans les églises pentecôtistes, évangéliques et branhamistes sont soit l'esprit du bélier, soit l'esprit du bouc. Mais la puissance ou l'onction qui fait tomber les gens en groupe dans les églises évangéliques, c'est toujours l'esprit du bouc.

131 Maintenant, par rapport aux manifestations, une période après la réception du Saint-Esprit, tout se stabilise avec la personne qui L'a reçu. Toute autre manifestation bousculant les gens, obligeant les diacres à courir par-ci par-là, c'est l'esprit du bouc.

132 Restez dans les limites de ce que j'ai dit. Toute manifestation violente n'est pas forcément l'œuvre de l'esprit du bouc. Il peut arriver même que l'Agneau fasse cela. Le Seigneur Jésus-Christ renversant les tables dans le temple de Jérusalem, ce n'était pas le bouc ou le bélier mais l'Agneau.

133 Une fois, en octobre 2024, j'ai prié pour une femme tourmentée par un démon. Le démon marchait dans son corps comme un crabe et elle criait nuit et jour et ne trouvait pas le sommeil. Et lorsque j'ai posé ma main sur sa tête, elle tremblait et criait avec force et menaçait même de se déshabiller. Et cela dura jusqu'à environ trois minutes et le démon sortit d'elle et tout se calma.

134 Et depuis la prière jusqu'à ce 14 juillet 2025, elle n'a plus été tourmentée par ce démon. La délivrance était avec des cris comme chez les évangéliques et pourtant ce n'était pas cela. À la prière du Seigneur Jésus, il est dit que souvent, les démons criaient et agitaient les personnes avant de les quitter.

135 Maintenant, quand il y a une effusion du Saint-Esprit, il y a un exode de tout le monde vers le lieu de l'effusion. Et sans accepter le Message du prophète, des hommes religieux viennent pour recevoir le Saint-Esprit et retournent pour produire des réveils dans leurs églises.

136 Oui, ils viendront, ils se feront imposer les mains pour recevoir le Saint-Esprit, ils parleront en langues, mais ce ne sera pas le véritable Saint-Esprit qu'ils recevront, peu importe qui leur imposera les mains. C'est le mystère de Genèse 7.

137 On ne peut pas parler de véritable Saint-Esprit sans le Message du prophète de la génération, comme aussi on ne peut pas parler aujourd'hui de sainteté sans parler de la confession publique. Le véritable Saint-Esprit destiné à notre temps ne peut pas demeurer

dans une église qui ne pratique pas la confession publique.

138 Souvenez-vous que dans la vision du vase de vin dans Kc.162 :23, il n'y avait pas qu'un seul type de vin et de vase. Comme le prophète Samuel face à Saül et David, le maître vint à moi avec deux types de vins et deux types de vases et aussi une cire d'abeille contenant un autre vin. Le vin, c'est le Saint-Esprit.

139 En plus du grand vase de vin, le serviteur tenait aussi une bouteille transparente contenant le résidu d'un vin qu'il voulait que le maître me donne mais le maître refusa. Le serviteur avait raison, car j'étais un enfant nu assis dans la poussière. Le vin pur dans le vase était destiné aux personnes matures, revêtues de la Parole vivante de leur temps. Et les deux vins seront servis au même moment.

140 Mais le peu de vin qu'Il m'a donné dans la petite cire d'abeille, c'est ce qui m'a permis d'accomplir ces miracles en Afrique du Sud et au Zimbabwe. Et c'est ce qui m'a permis de prier pour vous et de vous envoyer pour vos services de guérison.

141 Sur la terre, Il soufflait sur ses disciples en disant : « Recevez le Saint-Esprit ». Et les disciples recevaient le Saint-Esprit. Mais l'effusion du Saint-Esprit dans la chambre haute était à venir.

142 Le Saint-Esprit pour notre temps, ce n'est pas le résidu du vin du Message de William Branham, ce n'est pas le Saint-Esprit du Message de William Branham. Ce n'est pas le même Saint-Esprit.

143 Aujourd'hui, un branhamiste qui s'engage de manière sincère dans le jeûne et la prière pour la réception du Saint-Esprit recevra ce qu'il croira être le véritable Saint-Esprit. Une puissance identique au véritable Saint-Esprit descendra sur lui et il parlera en langues, mais ce ne sera pas le véritable Saint-Esprit pour notre temps.

144 Le Saint-Esprit dans une génération vient uniquement sur le Message du prophète de la génération ou sur l'Agneau. Nous sommes la postérité de l'Agneau. Nous avons reçu le Message de l'Agneau du 24 avril 1993. C'est pourquoi le Saint-Esprit, qui est la colombe, descendra sur les Agneaux que nous sommes.

145 L'esprit du bouc est l'esprit qui agit sur les magiciens et les charlatans et sur les juifs, chrétiens, musulmans, hindous et sur toute autre religion. Cela leur permet de produire toutes sortes de magies et de miracles de séduction. Mais avant de trouver le prophète vivant de son temps, une personne qui suit sincèrement le Message du précédent prophète peut recevoir l'esprit du bélier.

146 Le véritable Saint-Esprit du temps de William Branham est l'esprit du bélier aujourd'hui. Et au chant du coq, notre Saint-Esprit sera l'esprit du bélier. Et nos réveils là-bas seront des réveils de boucs. Un seul péché peut éteindre l'Esprit de l'Agneau et du bélier en soi, mais il faut beaucoup de péchés pour éteindre l'esprit du bouc en soi.

147 Si un homme ayant l'esprit du bélier produit un réveil en dehors du Message du prophète vivant de son temps, alors c'est un réveil de boucs. Et ses livres, ses prédications, ses impositions de mains et tous ses actes transmettent l'esprit du bouc.

148 Les esprits du bouc et du bélier agissent dans une assemblée corrompue, mais ayant

des personnes sincères et honnêtes qui ont la crainte de Dieu et qui font des efforts de sanctification. Et les Frères et Sœurs qui ont ces manifestations sont souvent sincères avec un souci de sanctification.

149 Le plus souvent, les Frères et Sœurs par qui ces manifestations du bélier arrivent ne vont pas sur internet et ne connaissent pas tout ce que vous regardez sur internet. Aujourd'hui, chacun de nous est conscient du mal que l'internet fait à notre spiritualité.

150 Mais le danger est que, souvent, ceux qui agissent par l'esprit du bouc ou par l'esprit du bélier peuvent s'éloigner du Message et entrer dans les ténèbres pour se bâtir des ministères comme les évangéliques. C'est pareil pour ceux qui ont les dons de guérison. Ne faites pas cela !

151 Mais malgré tout, si quelqu'un se déclare prophète ou prophétesse et nous quitte, ne le voyez pas comme un ennemi. Seulement, pour son Salut, il doit avancer dans la ligne du Message du prophète vivant de son temps, comme je l'ai vu dans la vision que j'ai rapportée dans Kc.157 : 107.

152 Dans la vision, j'avais vu des hommes lumineux comme des anges de Dieu. Ils étaient semblables à Moïse. Ils venaient de loin vers le camp d'Israël et se prosternaient devant Moïse. Et quand ils se prosternaient devant Moïse, Moïse leur tendait son bâton, et ils se relevaient, et touchaient le bout du bâton de Moïse, et s'en retournaient loin d'Israël.

Le Message de Matthieu 25:6 - Texte intégral
KACOU 169:COMME LE SEIGNEUR JÉSUS M'A ENVOYÉ, MOI AUSSI, JE VOUS ENVOIE !

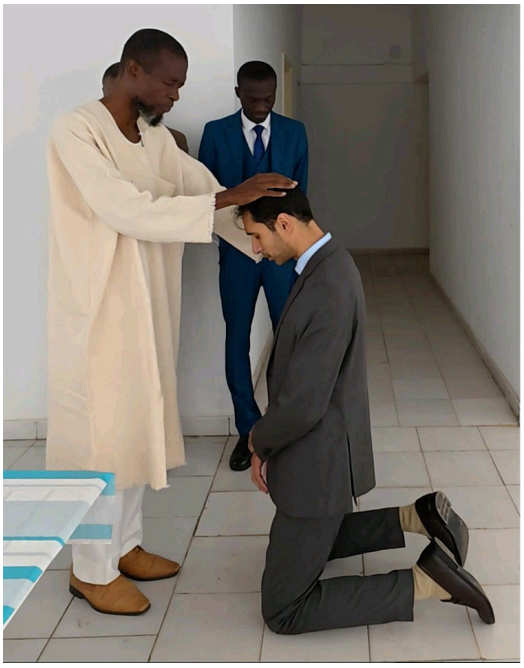

PARTIE 1 : INTRODUCTION

1 Ceci est le compte-rendu des services de guérison de trois disciples du prophète Kacou Philippe au Zimbabwe en juillet 2025. Ce compte-rendu est en format texte, audio et vidéo en mode disciple et plus.

2 Selon le prophète Kacou Philippe, tous les 40 ans, l'Église doit connaître un nouveau réveil. Les cycles des saisons et des étoiles confirment cela. Mais aussi, tout réveil est produit et conduit par un seul homme mandaté par Dieu. Et à son tour, ce seul homme consacre et mandate les hommes et les femmes de son temps pour l'expansion de ce réveil.

3 Au cours du mois de juillet 2025, l'apôtre Akobé Benjamin, aidé par trois pasteurs, avait organisé des services de guérison dans plusieurs villes de la Côte d'Ivoire. C'était avec les vidéos des services de guérison du prophète Kacou Philippe, avec parfois des impositions de mains comme le prophète.

4 Mais malgré les foules et le grand nombre de malades, il n'y avait pas eu de guérison. Même la foi des malades en voyant les vidéos du prophète n'avait pas produit de guérison alors que cela était possible. Pourquoi ? Ce doit être avec un mandat du prophète.

5 Le prophète Kacou Philippe a donc décidé de recevoir chez lui, à Katadji, tout leader religieux et de lui donner le même mandat que Dieu lui a donné. Kacou Philippe s'est écrié : « Comme le Seigneur Jésus-Christ m'a envoyé, moi aussi, je vous envoie ! Accomplissez les mêmes miracles que moi et même plus ! Tous les miracles que j'aurais pu accomplir et que le diable m'empêche d'accomplir en me refusant les visas, que Dieu vous donne de les accomplir !

6 Ma prière est de voir le don de guérison que Dieu m'a donné devenir beaucoup de dons de guérison. Le Seigneur Jésus a dit dans Jean 12 :24 que si le grain ne meurt, il ne peut pas porter beaucoup de fruits. Moi aussi, je ne veux pas rester seul à faire des miracles jusqu'à mourir un jour avec le don.

7 Je veux voir un grand réveil de miracles et de guérisons dans le monde entier. Je veux mandater quiconque le désire pour qu'il produise des miracles et des guérisons partout où il se tiendra avec ce Message que Dieu m’a donné pour le Salut de l’humanité. Il est temps que l'étoile polaire devienne une multitude d'étoiles. Des étoiles qui seront vues de tous les coins de la terre ».

8 Pour Kacou Philippe, le temps des vaines paroles à la chaire est passé. Le temps des onctions sans de réels miracles et guérisons est passé. Désormais, il faut joindre la puissance à la parole et produire de réelles guérisons.

9 Et en confirmation de ces paroles, en ce mois de juillet 2025, le prophète Kacou Philippe a mandaté et envoyé les apôtres Pedro Aleixo, Pascal Vichi et Yanick Aka pour des services de guérison au Zimbabwe. Ils ont tenu des services de guérison à Plumtree, Gweru et Masvingo, trois villes que le prophète Kacou Philippe devait visiter en avril 2025 et qu’il n'avait pas visitées.

PARTIE 2 : LES PREMIERS SERVICES DE GUÉRISON APRÈS LE MANDAT

10 Après avoir passé une à deux semaines avec le prophète Kacou Philippe et reçu le mandat, les apôtres Pedro Aleixo du Mozambique, Pascal Vichi de France, Elifas Nhundu du Zimbabwe et Yanick Aka de la Côte d'Ivoire ainsi que le pasteur Richard Mushwana d'Afrique du Sud se sont rendus au Zimbabwe pour y tenir leurs premiers services de guérison.

11 C’était l’occasion de mettre à l’épreuve le mandat qu’ils ont reçu des mains du prophète Kacou Philippe. Le Seigneur Jésus-Christ et les prophètes de la Bible ont autrefois envoyé leurs disciples pour opérer des merveilles et des miracles.

12 D'abord, l'apôtre Nhundu les avait devancés le dimanche 13 juillet 2025 en vue d’aider à l'organisation avec la Sœur Phindile Tshuma en attendant l’apôtre Pedro Aleixo. C’est la même Sœur Phindy qui était responsable de l’organisation quand le prophète Kacou Philippe était au Zimbabwe. Elle est calme et parle peu, mais se distingue par ses révélations et ses interprétations.

13 Le pasteur Richard Mushwana est allé le samedi 19 juillet. Et enfin, les trois apôtres Pedro Aleixo, Pascal Vichi et Yanick Aka sont allés le 23 juillet 2025.

14 Mais avant leur départ, très tôt, le matin du mardi 15 juillet 2025, le prophète Kacou Philippe avait appelé les trois apôtres au balcon de sa maison pour les consacrer. Il n’y avait pas d’huile d’onction, ni de cérémonie particulière. Il leur a juste imposé les mains l’un après l’autre. Ils étaient à genoux, à l’endroit où l’Ange de Dieu avait marché l’après-midi du 28 février 2024.

15 Ainsi fut la bénédiction des trois apôtres. Désormais, ils peuvent se rendre chacun de son côté pour tenir des services de guérison et accomplir des miracles et des guérisons. Après la consécration, ils ont décidé de se rendre d’abord ensemble au Zimbabwe pour leur premier service de guérison.

16 Les services de guérison ont eu lieu d’abord dans la ville de Plumtree, à 100 Km de Bulawayo, les 24 et 25 juillet 2025, avec l’apôtre Pedro Aleixo. Ensuite, ce fut la ville de Gweru, les 26 et 27 juillet 2025, avec l’apôtre Yanick Aka. Enfin, ce fut le tour de la ville de

Masvingo, les 29 et 30 juillet 2025, avec l'apôtre Pascal Vichi.

17 Après chaque service de guérison, chacun des trois apôtres envoyait son rapport écrit ou audio au prophète. Donc, pendant le déroulement d'un service de guérison, ils ne devaient pas contacter le prophète même pour une situation difficile. Le but étant de les amener tous à compter sur Dieu et sur eux-mêmes par leurs révélations.

18 De Plumtree à Masvingo, plusieurs apôtres et pasteurs venus de différents pays s'étaient rendus très utiles partout où il y avait un besoin, souvent malgré les barrières de langues. Ce sont : l'apôtre Salvador Machuza et le pasteur Eugénio Muabsa venus du Mozambique, le pasteur Khathaza Ndhlovu venu du Botswana, les pasteurs Anthony Lano et Benjamin Teye venus du Ghana, ainsi que les apôtres et pasteurs Lucas Ntimane, Austin Maregere, Sihle Nkabinde, Butho Ndlovu et Phethi Mkhwanazi venus d'Afrique du Sud. Ils n'avaient pas été de simples spectateurs.

19 En avril 2025, le pasteur Khataza était venu du Botswana pour diverses maladies et souffrances, dont le diabète et l'hypertension. Il avait été totalement guéri par la prière du prophète Kacou Philippe à Bulawayo. Et cette fois, il était venu pour aider à l'organisation des services de guérison. Il était un pasteur de l'église des douze apôtres au Botswana depuis 2001.

20 Le principal interprète, c'était l'apôtre Austin Maregere, l'homme qui avait interprété le prophète Kacou Philippe en Afrique du Sud et au Zimbabwe. Un homme qui parle beaucoup de langues. À la fin du service de guérison du 19 avril 2025 à Chitungwiza, il avait traduit les paroles que disait la vieille femme aveugle qui avait retrouvé la vue. La vieille femme dont parle Kc.165 :62.

21 En rappel, après l'Afrique du Sud en mars 2025, le prophète Kacou Philippe avait tenu des services de guérison en avril 2025 dans les villes de Harare, de Chitungwiza et de Bulawayo au Zimbabwe. Les aveugles avaient vu, les paralytiques avaient marché et les muets avaient parlé. Et c'était en présence des apôtres Pedro Aleixo, Pascal Vichi, Elifas Nhundu, Yanick Aka et du pasteur Richard Mushwana.

PARTIE 3 : LES SERVICES DE GUÉRISON DE PLUMTREE AVEC L'APÔTRE PEDRO

22 Le 24 juillet 2025, il est 12 heures lorsque les apôtres Pedro Aleixo, Pascal Vichi et Yanick Aka, partis de la Côte d'Ivoire la veille, arrivent au Dingumuzi Stadium de Plumtree à 100 Km de Bulawayo. Une grande tente est dressée pour la circonstance. La tente est pleine de monde, car la ville de Plumtree, tout comme Gweru et Masvingo, attendait déjà le prophète Kacou Philippe depuis avril 2025.

23 Les rangées de devant sont réservées aux malades incapables de se tenir debout tout seuls dans les lignes de prière. Des boiteux, des paralytiques, des aveugles, des cancéreux et des malades de toutes sortes arrivent. Des malades sont emmenés de partout, comme lors des services de guérison du prophète.

24 Avant l'arrivée des trois apôtres, les apôtres Salvador Machuza du Mozambique et Austin Maregere d'Afrique du Sud avaient exhorté l'auditoire à avoir la foi.

25 Le service d'ordre et le bon déroulement sont sous la direction du pasteur Richard

Mushwana. Et les vidéos des services de guérison du prophète Kacou Philippe ont déjà été présentées à l'auditoire.

26 Selon l'ordre du Message, l'apôtre Yanick Aka, puis l'apôtre Pascal Vichi sont passés à la chaire pour chacun 20 minutes de prédication, pour présenter le Message et l'orateur principal. L'orateur principal, celui qui priera pour les malades, est l'apôtre Pedro Aleixo.

27 Ceux qui prêchent pendant les 20 minutes sont comme ceux qui distribuent les tickets d'accès à la guérison par l'acceptation de ce qu'ils prêchent. L'orateur principal ne vient que pour servir ceux qui ont reçu les tickets.

28 Le pasteur Richard Mushwana annonce que si des gens dans l'auditoire sont guéris pendant les prières, ils peuvent aussitôt se signaler au service d'ordre pour donner leur témoignage.

29 Enfin, l'apôtre Pedro Aleixo monte à la chaire. Il donne une exhortation sur le pardon, la persévérance, le but de la guérison divine et la sainteté. Il dit : « Tout a commencé le 24 avril 1993, où Dieu est descendu sous la forme d'un ange avec un Message et l'a donné à un homme nommé Kacou Philippe. Cet homme a prêché ce Message en 162 chapitres.

30 Et en 2022, Dieu a dit à cet homme, Kacou Philippe, qu'un jour il irait en Afrique du Sud pour organiser des services de guérison et accomplir des miracles en confirmation de son Message.

31 Depuis le 6 mars 2025, vos yeux ont vu cette confirmation. Et comme le Seigneur Jésus-Christ a envoyé ses disciples pour accomplir des miracles, de même le prophète Kacou Philippe a donné à ses disciples le même pouvoir de guérison qu'il possède. Et c'est en vertu de cela que, moi, l'apôtre Pedro Aleixo, je me tiens ici devant vous ».

32 Et par plusieurs autres paroles, il demande à l'auditoire d'avoir la foi comme ceux qui ont reçu la guérison par la main des apôtres et des disciples que le Seigneur Jésus envoyait lorsqu'Il était sur la terre.

33 Enfin, il élève une prière commune pour l'auditoire, disant : « Ô Seigneur Jésus-Christ, unique Dieu et unique Sauveur, en vertu de la grâce que j'ai reçue de Toi par ce Message, j'élève ma voix vers Toi. Seigneur Jésus-Christ, je demande Ta présence en ce lieu. Remplis ce lieu de Ta puissance et guéris les malades pour confirmer le Message que Tu as donné à Ton esclave Kacou Philippe pour le Salut de l'humanité en notre temps. Que les paralytiques marchent, que les aveugles voient, que les muets parlent, que les malades de toutes sortes soient guéris. Amen ! ».

34 Après les exhortations et la prière commune, il commence la prière pour les aveugles, les paralytiques, les boiteux, les cancéreux et les malades graves incapables de se tenir debout tout seuls et de venir dans la ligne de prière.

35 Dès le début des prières, il y a déjà des personnes guéries de façon instantanée qui se lèvent. Puis, l'apôtre Pedro arrête les prières pour prendre quelques témoignages en vue de fortifier la foi de l'auditoire.

36 Un homme qui avait des difficultés à parler s'exprime clairement, comme s'il n'avait jamais eu de problème de langage. Une femme qui souffrait de douleurs aux yeux depuis

deux mois témoigne de sa guérison instantanée.

37 Une femme du nom de Ngulube venue de Watershed, et souffrant de cancer de l'utérus et de perte de sang témoigne de sa guérison instantanée. Elle a ressenti une douleur comme une douleur d'enfantement. Elle est aussitôt allée dans les toilettes et une boule de la taille d'un œuf est sortie d'elle. Son témoignage produisit une grande joie dans l'auditoire.

38 Une autre femme du nom de Rose Mpofu qui souffrait de paralysie des bras retrouve l'usage de son bras et fait les mouvements qu'elle ne pouvait pas faire. C'est la joie dans l'auditoire.

39 Après les malades très graves, incapables de se tenir debout et venir dans la ligne de prière, deux lignes de prière sont formées pour tous les autres cas de maladie. L'apôtre Pedro Aleixo remonte à la chaire, fait encore une prière commune, puis redescend de l'estrade et débute les prières pour les deux lignes de prière.

40 Pendant ce temps, les témoignages continuent de parvenir à l'équipe du pasteur Richard Mushwana. C'est le même Seigneur Jésus-Christ, hier, aujourd'hui et éternellement.

41 Le prophète Kacou Philippe n'est pas arrivé à Plumtree, mais son Dieu y est arrivé avec la même grâce de guérison sur ses apôtres. Après les lignes de prière, les témoignages reprennent.

42 Une femme malvoyante a retrouvé une vue parfaite. Une vieille femme guérie de diverses maladies témoigne et chante en langue ndebele avec l'accompagnement de la foule. Il y a des applaudissements dans la foule. Une femme témoigne qu'après avoir été touchée par l'apôtre Pedro Aleixo, elle a senti toute douleur la quitter et la force revenir dans ses membres.

43 Une femme venue de Shashe témoigne que sa fille de 12 ans du nom de Noleen, qui ne s'est jamais assise toute seule depuis sa naissance, est assise toute seule pour la première fois. La petite fille est si heureuse. La foule est encore dans la joie.

44 Des malades guéris rendent gloire au Seigneur Jésus-Christ avec des chants de victoire. Tout l'auditoire chante à l'unisson. Subitement, une femme sourde depuis cinq ans entend la prière que l'apôtre Pedro élève. Elle est également guérie de ses pieds. Elle est si émue au point de trembler. Elle s'écrie : « Gloire à Dieu, j'entends ! Je pouvais à peine marcher à cause de mes jambes et de mes douleurs de dos, mais après la prière, je sens la force dans mes jambes ! ».

45 Une autre vieille femme dit: « Après la prière, je peux courir. Je peux même poursuivre et attraper un poulet ! ». La foule est dans la joie. Les témoignages continuent.

46 À la fin du service de guérison, c'est une multitude qui décide de suivre le Message du prophète Kacou Philippe pour la Vie éternelle après leur vie sur la terre. Plusieurs leaders religieux étaient présents. Certains sont venus de divers pays. L'un des pasteurs du Message de William Branham qui était présent à Bulawayo le 21 avril 2025 est encore présent ce 24 juillet.

47 Après avoir vu le prophète Kacou Philippe en action à Bulawayo, le 21 avril 2025, il a cru au

Message avec certains membres et pasteurs de ses sept assemblées à Binga, près de la Zambie.

48 Avant de se séparer ce 24 juillet 2025, l'apôtre Pedro Aleixo a dit à l'auditoire que le prophète Kacou Philippe a été instruit par le Seigneur Jésus de ne pas recevoir d'argent de quelqu'un, et que, eux aussi, les disciples, ont été instruits par le prophète Kacou Philippe de ne pas recevoir d'argent, et que, durant tout leur séjour au Zimbabwe, ils ne doivent pas recevoir d'offrande ni de cadeau.

49 Le lendemain 25 juillet 2025, pour le deuxième jour de service de guérison à Plumtree, c'était le même décor. Le pasteur Richard et son équipe étaient occupés à recueillir les témoignages de la veille.

50 À l'arrivée des apôtres Pedro Aleixo, Pascal Vichi et Yanick Aka, l'apôtre Pascal Vichi est passé directement à la chaire pour les 20 minutes de prédication. L'apôtre Pascal Vichi a montré la différence entre le prophète Kacou Philippe et les prophètes actuels.

51 Ensuite, après un chant de recueillement, l'apôtre Pedro Aleixo est monté sur l'estrade. Il a donné une courte exhortation, puis il est passé d'abord aux témoignages des personnes guéries lors du service de guérison de la veille.

52 AVEUGLE D'UN ŒIL GUÉRIE : Je m'appelle Regina. Je viens de Madlambuzi. J'étais aveugle d'un œil. L'un de mes yeux ne pouvait pas voir. Je suis venue ici hier et l'apôtre Pedro a prié pour moi. Je suis rentrée chez moi sans être guérie. Aujourd'hui matin, à mon réveil, je me suis rendue compte que mes deux yeux voient clairement. J'ai fermé l'autre œil pour vérifier et j'ai vu que l'œil qui était aveugle voit maintenant. Je dis merci à Dieu qui m'a guérie.

53 MALVOYANTE GUÉRIE : Je m'appelle Tshengisile. J'avais un problème avec mes deux yeux. Je suis venue ici le 24 juillet 2025. Après que l'apôtre Pedro Aleixo a prié pour moi, mes yeux pouvaient voir clairement. Auparavant, je ne pouvais pas regarder la lumière et je marchais avec difficulté la nuit. Je mettais toujours des lunettes, mais maintenant je vois clairement et je peux lire la Bible.

54 Après la prière, j'ai vu que j'étais guérie, mais je voulais m'assurer que je pouvais voir la nuit. Je suis rentrée chez moi et j'ai essayé de marcher la nuit et j'ai vu que je pouvais voir sans lunettes et regarder la lumière. Maintenant, mes yeux voient clairement, alors que les médecins avaient dit que je porterais des lunettes toute ma vie. Je remercie le Dieu du prophète Kacou Philippe.

55 GUÉRIE DE DIVERSES MALADIES : Je m'appelle Chandapiwa. Je souffrais de diabète et d'insomnie. J'allais aux toilettes à chaque heure. Et aussi, ma main tremblait et j'avais de l'arthrite, mais hier, après la prière de l'apôtre Pedro, j'ai été guérie. Je suis guérie de tout ce que j'avais comme maladies dans mon corps. Et hier nuit, j'ai bien dormi. Je dis merci à Dieu.

56 GUÉRIE DU CANCER ET DE PERTE DE SANG : Je m'appelle Lidia. J'avais le cancer depuis huit ans. En 2017, je suis allée à l'hôpital central, ils m'ont référée à l'hôpital Mpilo à Bulawayo. Je suis restée là jusqu'en septembre 2018.

57 Je suis allée chercher de l'aide auprès des sangomas. Ils m'ont demandé six chèvres que j'ai données, mais je n'ai pas été guérie. Je saignais tout le temps à cause du cancer. C'était

désormais ma vie. J'allais aux toilettes peut-être 20 fois par jour, j'enlevais des caillots de sang et j'avais beaucoup de douleurs.

58 Quand j'ai entendu parler du service de guérison, je suis venue ici hier, 24 juillet 2025. J'avais toujours les saignements. Quand l'apôtre Pedro a touché ma tête en priant pour moi, j'ai senti que le saignement s'était arrêté. J'ai senti quelque chose venir de ma tête jusqu'à ma colonne vertébrale et à ma moelle épinière. Je suis allée m'asseoir. Je ne voulais pas me précipiter pour donner mon témoignage. Je suis allée aux toilettes pour vérifier, je n'ai pas vu de sang jusqu'à la fin du service. À la maison, je n'ai pas vu de sang jusqu'à aujourd'hui. C'est pourquoi je viens remercier Dieu, car je suis guérie.

59 UN PASTEUR ET SA FEMME GUÉRIS : Je m'appelle Buhle. Je suis un pasteur. Je viens rendre témoignage, car hier, j'ai été guéri du mal de poitrine dont je souffrais. Je rends aussi témoignage de la guérison de ma femme qui souffrait d'un mal de bras et qui a été guérie hier à la suite de la prière de l'homme de Dieu.

60 Étant dans l'impossibilité de me rendre au service de guérison, j'étais resté à la maison et j'ai donné ma photo à ma femme pour la ligne de prière, ayant foi que si l'apôtre du prophète Kacou Philippe la touchait, je serais guéri. Et c'est ce qui s'est passé et j'ai été guéri.

61 Aussi, je suis du nombre de ceux qui avaient beaucoup prié et lutté pour que le prophète Kacou Philippe vienne au Zimbabwe en avril 2025.

62 Après ces témoignages ce 25 juillet 2025, l'apôtre Pedro Aleixo est passé à la prière pour les malades en commençant par les cas de cancer, les paralytiques, les aveugles et les malades graves incapables de se tenir debout tout seuls.

63 Aussitôt, après avoir été touché par l'apôtre Pedro, un paralytique se lève. Un autre paralytique se lève. L'auditoire est dans la joie. L'apôtre Pedro vient vers l'un d'eux, soulève sa béquille et exhorte l'auditoire à avoir la foi dans un esprit de prière afin d'expérimenter de si grands miracles. Puis, il continue avec les prières pour les cas graves.

64 Après les personnes incapables de se tenir debout toutes seules, deux lignes de prière sont formées pour tous les autres cas de maladies. L'apôtre Pedro prie pour tous les autres malades. Ensuite, il passe à la chaire pour une dernière exhortation. Il termine par les témoignages.

65 Un paralytique et malvoyant guéri témoigne de sa guérison. Il voyait difficilement à plus d'un mètre, mais après la prière, il voit clairement tout le monde jusqu'au fond de la salle. Cela produit des applaudissements.

66 Ensuite, il explique qu'il souffrait d'une lourdeur au bras. Il n'arrivait pas à soulever le bras. Puis, il soulève son bras et fait les gestes qu'il ne pouvait pas faire. Le pasteur Richard Mushwana lui demande de faire quelques pas sans sa béquille. Ce qu'il fait sans problème. La foule est joyeuse et applaudit.

67 Enfin, l'apôtre Pedro Aleixo a exhorté tous ceux qui ont été guéris à suivre le Message du prophète Kacou Philippe afin que leur guérison soit pour toujours. Ils ne doivent plus retourner dans les péchés dans lesquels ils étaient.

68 Ce fut une célébration dans une atmosphère de révérence qui avait rempli la tente. Et l'apôtre Pedro pouvait s'écrier : « Les merveilles que vos yeux ont vues, sont pour la confirmation du Message du prophète Kacou Philippe par lequel tous les humains de notre temps seront sauvés ou condamnés. C'est en ce Message que vous devez croire pour être sauvés ».

69 Après cela, l'apôtre Pedro Aleixo a fait la prière finale. Et étant sortis de l'auditorium, les trois apôtres ont salué les pasteurs du Message de William Branham devenus disciples du prophète Kacou Philippe. Ils étaient venus de Binga à Bulawayo le 21 avril au service de guérison du prophète Kacou Philippe. Ils ont exprimé leur dévouement à faire connaître à leurs Frères du Message de William Branham ce que leurs yeux ont vu.

70 Ainsi, ce 25 juillet 2025, avaient pris fin les deux jours de service de guérison de Plumtree avec l'apôtre Pedro Aleixo, apôtre du prophète Kacou Philippe au Mozambique. Un très grand nombre de miracles et de guérisons, dont plus de 20 guérisons instantanées, ont été enregistrés à Plumtree.

PARTIE 4 : LES SERVICES DE GUÉRISON DE GWERU AVEC L'APÔTRE YANICK AKA

71 Il est 9 heures ce 26 juillet 2025 lorsque les apôtres Pedro Aleixo, Yanick Aka et Pascal Vichi, et le pasteur Richard Mushwana et le Frère Boga Éric arrivent à l'auditorium de Gweru, qui doit abriter les services de guérison de Gweru.

72 La population est venue nombreuse avec ses malades. Là aussi, comme à Plumtree, des malades graves sont amenés de partout. Ils ont entendu dire que Dieu opérera des miracles en ce lieu comme ce fut à Bulawayo avec le prophète Kacou Philippe.

73 Parmi eux, il y avait un grand nombre de personnes qui avaient vu le prophète Kacou Philippe au Zimbabwe. La plupart étaient venus avec leurs parents malades. Plusieurs aussi qui avaient été guéries lors des services de guérison du prophète Kacou Philippe étaient présentes.

74 À 10 heures, l'apôtre Lucas Ntimane d'Afrique du Sud fait un brillant commentaire des vidéos du prophète Kacou Philippe sur les services de guérison de l'Afrique du Sud et du Zimbabwe. Cela contribua à la disposition de l'auditoire. Ensuite, des vidéos de guérisons instantanées de Plumtree avec l'apôtre Pedro ont été montrées à l'auditoire.

75 Après l'apôtre Lucas Ntimane, les apôtres Pascal Vichi et Pedro Aleixo passent chacun pour les 20 minutes de prédication. La salle est très calme.

76 Ensuite, l'apôtre Yanick Aka monte en chaire pour la phase de prière pour les malades. D'abord, il donne une courte exhortation sur la foi prophétique et la repentance. Puis, il commence la prière pour les aveugles, les paralytiques, les boiteux, les cancéreux et les malades graves incapables de se tenir debout tout seuls.

77 Juste après avoir prié pour quatre d'entre eux, des cris de joie s'élèvent dans l'auditoire. L'un des paralytiques qui vient de recevoir la prière lève ses béquilles en l'air et commence à marcher. C'est la joie et des applaudissements. L'apôtre Yanick lève les béquilles en l'air en signe de victoire et exhorte l'auditoire à avoir la foi, car c'est le même Seigneur Jésus-Christ qui est à l'œuvre comme dans les temps bibliques.

78 Ensuite, pendant que la ligne de prière se forme, l'apôtre Yanick élève une autre prière commune. La ligne de prière dure environ 1 h 30 pour environ 200 à 250 malades.

79 Pendant que l'apôtre Yanick continue avec la ligne de prière, l'apôtre Pedro Aleixo l'informe qu'il y a une femme malade amenée du Mozambique qui est dans un état critique, en train de mourir. Elle souffre du cancer avec une forte hémorragie, et d'autres maladies. Son état inquiète les membres du service d'ordre.

80 La raison de ces cas dans les services de guérison est que, souvent, les parents enlèvent leurs malades de l'hôpital et les amènent au service de guérison sans une assistance médicale. Elle est mourante avec du sang au sol comme à Akasia Hall à Pretoria. L'homme qui l'a envoyée hoche la tête en signe de désespoir.

81 L'apôtre Yanick Aka arrête avec la ligne de prière et va aussitôt prier pour la femme, puis retourne à la ligne de prière. Mais plus tard, pendant les témoignages, sans demander l'avis de l'apôtre Yanick et des autres apôtres, le pasteur Richard Mushwana demande qu'elle soit emmenée à l'hôpital. Et cela fut fait.

82 Il avait agi de sa propre autorité, sans révélation. Ce qu'il a fait n'était pas bien. C'est plus tard, après le service de guérison, que les apôtres avaient appris son acte. Et les apôtres Pedro Aleixo, Yanick Aka et Pascal Vichi n'étaient pas contents quand ils avaient appris cela.

83 Dans presque tous les services de guérison du prophète Kacou Philippe depuis l'Afrique du Sud, beaucoup de cas plus critiques que celui-ci leur étaient arrivés, mais ni le prophète, ni lui, le pasteur Richard, n'avaient jamais demandé d'emmener un malade à l'hôpital. Il a reconnu avoir mal agi. Il a demandé pardon et s'est confessé.

84 Après la ligne de prière, l'apôtre Yanick monte à la chaire pour la phase des témoignages. Le premier témoignage est celui du paralytique qui a marché en premier. En plus de la paralysie, il est guéri d'une douleur à la poitrine. Il dit avoir senti une force le traverser dès que l'apôtre Yanick lui a imposé la main.

85 GUÉRIE DE DIFFICULTÉS RESPIRATOIRES : Je m'appelle Chitambira. Je viens de Gweru. Je remercie Dieu aujourd'hui pour ce qu'Il a fait pour moi. J'étais très malade. J'avais des difficultés respiratoires depuis longtemps. Je suis arrivée ici évanouie. Mais maintenant, je suis entièrement guérie. Je dis merci à Dieu.

86 GUÉRIE DE DIVERSES MALADIES : Ma mère s'appelle Mupatsi. Elle souffrait de diabète et d'hypertension depuis 2016. Elle n'était plus capable de marcher à cause des maladies. Elle n'était même pas capable de se tenir debout ou de s'asseoir seule. Alors, quand j'ai cru au Cri de Minuit, je me suis souvenue d'elle parce qu'elle souffrait beaucoup.

87 Je savais que le prophète Kacou Philippe priait pour les gens et qu'ils étaient guéris. Et aujourd'hui, je l'ai amenée ici pour recevoir la prière. Et après la prière, elle a pu se lever toute seule et marcher sans aucune aide. Je suis très heureuse et je dis infiniment merci à Dieu.

88 MALVOYANTE GUÉRIE : Je m'appelle Gladys. J'ai 66 ans, je viens de Gweru. Je suis très heureuse aujourd'hui. J'avais un grave problème avec mes yeux. Je portais des lunettes. J'avais aussi de l'hypertension artérielle, j'étais sous traitement de l'hypertension.

89 Aujourd'hui, après la prière, quand j'enlève mes lunettes, je vois clairement jusqu'au loin, mais quand je remets les lunettes, je ne vois plus bien. C'est comme si ces lunettes ne m'appartenaient pas alors qu'elles m'appartiennent. Il y a quelques minutes avant la prière, je les portais et c'était avec elles que je voyais bien, mais maintenant, c'est le contraire. C'est devenu l'inverse.

90 Dès la fin du service de guérison, l'apôtre Yanick a aussitôt téléphoné à la femme emmenée à l'hôpital. Elle n'avait pas encore reçu de traitement à l'hôpital, mais allait déjà mieux. Elle demandait à être ramenée au service de guérison, car le saignement continuait. Mais le service de guérison étant fini, l'apôtre Yanick l'a exhortée à garder la foi et a promis de la rappeler le lendemain matin.

91 Le lendemain matin, 27 juillet 2025, l'apôtre Yanick téléphone à la femme. Le saignement continue. Elle va toujours mal. L'apôtre Pedro explique à l'apôtre Yanick, sur la base d'une révélation, pourquoi la femme souffre du cancer. C'est le résultat d'un péché.

92 L'apôtre Yanick parle avec la femme. Elle reconnaît le péché et implore la pitié de Dieu. L'apôtre Yanick prie pour la deuxième fois pour elle. Cette fois-ci, le saignement s'est arrêté alors qu'elle saignait depuis 7 ans malgré les soins médicaux. Elle est sortie de l'hôpital et se porte très bien. Nous avons reçu de merveilleuses vidéos d'elle en train de faire la cuisine.

93 Le prophète a dit que la prière au domicile ou au téléphone était possible par une révélation ou en cas d'urgence. Et celui qui a un don de guérison peut décider de prier pour les malades à tout culte ou rassemblement s'il le veut. Et il peut arriver qu'il prie à plusieurs reprises pour un malade en cas de besoin, comme on le voit dans Marc 8 :22-25.

94 Suite à d'autres questions, le prophète a dit que les 20 minutes de prédication d'une femme se font sous forme de témoignage à côté de la chaire, en présence d'un prédicateur à la chaire.

95 Et lors d'un service de guérison, si les cas urgents ou les malades sont très nombreux, l'orateur principal peut demander à quelqu'un qui a déjà tenu des services de guérison de l'aider. Et en l'absence de l'orateur principal, tout prédicateur à la chaire qui a un don de guérison peut prier pour un cas urgent dans l'auditoire.

96 Le dimanche 27 juillet 2025 était le deuxième et dernier jour des services de guérison de Gweru avec l'apôtre Yanick. Des brochures du Message du Prophète Kacou Philippe sont distribuées aux arrivants à l'entrée de l'auditorium. Beaucoup de personnes présentes la veille sont de retour. Certaines pour témoigner, et d'autres pour persévérer dans la foi en leur guérison et leur délivrance.

97 Comme les autres fois, l'apôtre Lucas Ntimane fait un brillant commentaire sur les vidéos des services de guérison du prophète Kacou Philippe afin d'élever la foi de l'auditoire. Il sait le faire. Après lui, les apôtres Pascal Vichi et Pedro Aleixo ont donné chacun 20 minutes de prédication.

98 Les deux apôtres expliquent le but des services de guérison, l'importance du baptême, entre autres sujets qui surprennent l'auditoire, mais qui en même temps ouvrent le cœur des humbles à la Vie éternelle. L'atmosphère est spirituelle et l'auditoire est calme. Ils ont nommé les péchés de sorte qu'il y avait un esprit de repentance dans l'auditoire avant la

prière pour les malades par l’apôtre Yanick Aka.

99 Après eux, l’apôtre Yanick Aka commence avec les témoignages de la veille. Les témoignages sont extrêmement importants. Ils servent aussi à l'édification de l'auditoire, car ils sont des preuves vivantes de la puissance de Dieu, confirmant sa Parole.

100 L’un des grands témoignages est celui d’un homme boiteux et souffrant d’un cancer de la prostate, qui avait été guéri de façon instantanée la veille. Il marche encore plus normalement que la veille. Il expliquait comment il avait été dans les hôpitaux et avait dépensé beaucoup d'argent sans obtenir la guérison.

101 Depuis la prière de l’apôtre Yanick, il est totalement guéri. Toutes les douleurs ont disparu et il n’urine plus à chaque instant. La veille, il avait en main un long tuyau comme une canne qui lui servait à uriner car, à cause des maladies, il n’arrivait pas à se pencher ou à s’abaisser. Mais étant guéri, il est venu sans cela.

102 Et il peut maintenant s’abaisser et faire tous les mouvements. Il est totalement guéri de toutes les maladies dont il souffrait. Et il dit au public que les miracles sont vrais et authentiques et qu’ils doivent arrêter de suivre des pasteurs sans puissance qui leur font dépenser de l'argent pour rien.

103 Visiblement, les gens guéris la veille, qui boitaient lors de leur témoignage, marchent parfaitement aujourd'hui. En rappel, le prophète a dit que ceux qui n'ont pas remarqué leur guérison le jour ou à l’instant de la prière la remarqueront progressivement. Certains le lendemain, d'autres les jours ou semaines à venir. C’est pourquoi vous devez encourager un malade dans l’auditoire qui fait des efforts.

104 Après les témoignages, l’apôtre Yanick Aka passe à la prière pour les cas graves, puis aux deux lignes de prière, pendant que les personnes guéries de façon instantanée montent sur l’estrade pour leur témoignage. Après cela, il revient aux témoignages de guérisons instantanées.

105 Pour le premier témoignage, une femme explique comment elle est arrivée au service de guérison toute fatiguée et affaiblie avec des taches sur sa peau à cause du VIH et de l'épilepsie dont elle souffrait. Et voici, elle a regagné toutes ses forces d'un seul coup. Elle est heureuse et danse et explique comment elle a senti le démon d’épilepsie sortir de son corps. L'auditoire applaudit.

106 Et de façon mystérieuse, au moment où la femme témoigne de sa guérison de l’épilepsie, un homme assis au premier rang fait une crise d'épilepsie. Il perd connaissance et, alors qu'il glisse de sa chaise pour tomber, l'apôtre Yanick descend de la plateforme, lui impose les mains et commande au démon de le quitter. Immédiatement, l'homme reprend conscience et ne tombe pas et participe au service de guérison normalement jusqu'à la fin.

107 Par la suite, la femme s'adresse à l'auditoire, exhortant l'auditoire à suivre ce qui lui est bénéfique. Elle dit à l'auditoire de ne plus suivre les faux pasteurs et prophètes, mais de chercher celui qui a véritablement la solution à leurs problèmes. Elle demande avec insistance à l'auditoire de changer de vie et de ne plus jamais retourner dans les péchés. C'est sous des applaudissements qu'elle retourne à sa place.

108 Une autre femme témoigne, disant : Je m'appelle Nokutenda. Je viens de Gweru. J'urinais au lit presque chaque nuit malgré tous mes efforts et précautions. Après avoir reçu la prière de l'apôtre Yanick Aka, j'ai été délivrée de cette souffrance honteuse. Même hier soir, avant d'aller au lit, j'ai expressément bu beaucoup d'eau, mais je n'ai pas uriné au lit. Je remercie Dieu pour cette grande délivrance.

109 Une femme témoigne, disant : Je m'appelle Matachi. Je viens de Gweru. J'avais des maladies et des douleurs dans tout mon corps. J'avais été hospitalisée pour cela. Quand j'ai appris l'annonce du service de guérison, je voulais venir mais je n'avais pas de force dans les jambes. Je me suis dit aussi que si je venais, que ferais-je quand les gens se précipiteraient pour aller recevoir la prière ?

110 Mais je suis venue car je n'avais pas le choix. Quand je suis arrivée, j'ai été surprise de ce que j'ai vu ici. Quand on demandait à ceux qui sont très malades de venir s'asseoir sur les chaises de devant, j'étais étonnée. C'est la première fois que je voyais cela.

111 Et dès que l'apôtre Yanick Aka a prié pour moi, j'ai senti que quelque chose était sorti de mon corps. Puis, j'ai réalisé que toutes les douleurs dont je souffrais avaient disparu. Je me suis levée et j'ai vu que j'avais maintenant de l'équilibre et de la force dans mes jambes. Je sentais la puissance et je voyais que j'avais changé pour devenir aussi un être humain. Je dis infiniment merci à Dieu.

112 Une autre femme s'était adressée à l'auditoire de la même manière. Elle était sous l'émotion et disait : « Ne vivez plus dans le péché comme moi je l'ai fait ! J'étais une prostituée ! Je couchais avec plusieurs hommes, même des hommes plus jeunes que moi ! Voici la maladie que j'ai eue, le VIH. Voyez ce que je suis devenue. Le péché est à la base de nos souffrances. Les fausses églises ne nous disent pas la vérité à cause de notre argent. Ne retournez plus là-bas ! ».

113 À ce moment, il y avait un esprit de repentance et l'aspect de réflexion sur les visages. Son témoignage fut si émouvant que des personnes la prenaient dans leurs bras à la fin du service.

114 L'atmosphère est encore plus spirituelle que la veille. Depuis le début des services de guérison depuis Plumtree, on pouvait sentir la présence de l'Ange. Une présence surnaturelle se ressentait par moments dans la salle. On sent un vent léger traverser les rangées et ensuite les témoignages de guérisons instantanées se succèdent.

115 À la fin du service de guérison de Gweru, l'apôtre Yanick dit à l'auditoire que les témoignages des deux femmes ont déjà dit ce qu'il voulait dire en dernier lieu. Il remercie l'auditoire pour le respect qu'il a manifesté envers Dieu et adresse des paroles d'amour et d'encouragement à l'auditoire, et termine par la prière finale pendant que l'assemblée est dans un esprit de prière. C'est sous des applaudissements qu'il a quitté pour la dernière fois la chaire de l'auditorium de Gweru ce soir du 27 juillet 2025.

116 Face à tout ce qui s'est passé, plusieurs avaient les yeux rivés sur les brochures et s'empressaient de les lire ; l'atmosphère était spirituelle du début à la fin.

117 Après Gweru, les apôtres Yanick Aka, Pedro Aleixo, Pascal Vichi et le pasteur Richard Mushwana et le Frère Boga Éric prennent la direction de la ville de Masvingo où doivent se

tenir les derniers services de guérison les 29 et 30 juillet 2025 avec l'apôtre Pascal Vichi. Leur seule souffrance, c'était le froid, la température pouvant descendre jusqu'à 3°C.

PARTIE 5 : LES SERVICES DE GUÉRISON DE MASVINGO AVEC L'APÔTRE VICHI

118 Après Plumtree et Gweru, c'était maintenant la ville de Masvingo. Le Frère Pascal Vichi, apôtre du prophète Kacou Philippe en France, était l'orateur principal chargé de prier pour les malades. Le mardi 29 juillet 2025 était le premier jour des services de guérison de Masvingo.

119 C'est à 11h30 que commence la projection des vidéos des services de guérison précédents, suivie des commentaires de l'apôtre Austin en langue shona. Les gens continuent d'arriver dans l'auditorium. Les gens viennent voir les merveilles que Dieu fera en ce lieu.

120 À 12 heures, les trois apôtres, Pedro Aleixo, Yanick Aka et Pascal Vichi arrivent à l'auditorium de Masvingo. Comme toujours, l'humble apôtre Pedro Aleixo est le conducteur du véhicule. L'apôtre Yanick Aka puis l'apôtre Pedro Aleixo prêchent chacun 20 minutes pour fixer la foi de l'auditoire. Puis, c'est au tour de l'apôtre Pascal Vichi pour la prière pour les malades.

121 Il est 13h30, heure du Zimbabwe, lorsque l'apôtre Yanick Aka fait entrer l'apôtre Pascal Vichi dans l'auditorium. L'auditoire est calme. L'apôtre Vichi va directement à la chaire.

122 Il commence par la prière commune. Mais lorsque, dans sa prière, il s'adresse à Satan disant : « Toi Satan, tu es entré dans la vie de ces personnes par le péché, je t'ordonne de quitter ce lieu car ils ont atteint la grâce aujourd'hui ! », une jeune femme tombe violemment et s'agite avec force.

123 La jeune femme rit et dérange tout par le démon. Elle se roule par terre et crie. Les femmes du service d'ordre tentent de la maitriser, mais sans succès.

124 L'apôtre Vichi arrête la prière, descend de la chaire et va prier pour la femme. Voulant imiter le prophète, il s'adresse avec calme, presqu'avec politesse au démon, lui demandant de s'en aller. Le démon refuse de sortir de la femme. Cela devient un spectacle. L'apôtre Yanick demande à l'auditoire de ne pas regarder mais d'être dans un esprit de prière.

125 À un moment, la jeune femme semble se calmer mais aussitôt, une deuxième femme couchée au sol crie et s'agite. L'apôtre Pascal va prier pour elle aussi. Le démon quitte la femme et la femme se calme.

126 L'apôtre Vichi revient et commence la prière pour les cas graves placés dans les rangées de devant. Mais au moment où il est du côté des femmes, la première femme récidive. Cette fois, elle est très violente. Elle se montre agressive, et frappe les personnes autour d'elle. Et cette fois, les membres du service d'ordre n'arrivent pas à la maîtriser. Elle dérange tout. Les hommes viennent en renfort.

127 L'apôtre Vichi repart une deuxième fois. Cette fois-ci, il ordonne à haute voix et avec autorité au démon, en vertu de son mandat, de quitter la jeune femme. Le démon la quitte et la femme se calme immédiatement. Puis elle se lève et s'assoit et même, elle viendra dans la ligne de prière sans tomber.

128 Ce fut une épreuve difficile que n’ont pas connue les apôtres Pedro Aleixo et Yanick Aka. C'est aussi la preuve qu'un service de guérison peut réserver des surprises, peut-être même la mort d’un malade.

129 Le prophète a enseigné que pour un démon qui résiste, ils ne doivent pas faire des scènes évangéliques avec lui mais il faut le menacer avec autorité pour qu'il quitte immédiatement la personne.

130 Après la délivrance de la jeune femme, l'apôtre Vichi revient et continue les prières. Et, comme un signe de victoire, une femme se lève et marche et vient vers lui, laissant sa canne à sa place. La salle est en joie, cela marqua le début des miracles instantanés à Masvingo. Ce fut alors une série de guérisons instantanées.

131 Des malades remplis de joie après tant d’années de maladies et de souffrance expriment leur joie après leurs guérisons. L’auditoire a connu que la grâce de Dieu prévaut d'abord par l'acceptation que l'auteur de nos souffrances, c’est nous-mêmes par nos propres actes. Et donc, la repentance doit accompagner notre guérison.

132 Une autre femme qui a reçu la prière marche vers l'apôtre Vichi. C'est la joie, car l’auditoire l’avait vue arriver dans la ligne de prière pour recevoir la prière. Elle souffrait de douleur et marchait très lentement. Même pour retourner à sa place, c'était avec des difficultés et avec l’aide des membres du service d’ordre. Elle fait venir sa béquille en signe de témoignage. Elle explique les nombreuses années qu'elle a passées sans pouvoir marcher correctement. C'est un témoignage vivant.

133 Et quand les services d'ordre lui demandent d’aller enregistrer son témoignage, c'est en courant qu'elle s'en va. La foule est très contente et crie de joie. La puissance de Dieu est manifeste. Les guérisons instantanées se succèdent.

134 Le témoignage suivant est celui d'un vieil homme malvoyant assis devant et qui avait aussi des problèmes de genoux. Il dit à la foule qu'il a commencé à voir clairement de manière instantanée. Et la douleur des genoux a disparu. La foule acclame.

135 Une femme explique comment la puissance de Dieu a traversé son corps au toucher de l'apôtre Vichi. Elle est aussitôt allée dans les toilettes, s'est mise à genoux seule et s'est relevée sans appuyer ses mains au sol. Elle reprend les mêmes gestes pendant son témoignage. La foule l’applaudit.

136 Ensuite vient une femme du nom de Jennifer, complètement sourde d'une oreille. Elle explique avoir dépensé de l'argent pour cette oreille. Puis, elle explique que, dès la prière de l’apôtre Vichi, elle a entendu un bourdonnement comme de l'eau coulant dans son oreille. Puis, l’oreille a été miraculeusement débouchée et elle a commencé à entendre.

137 UN AVEUGLE COMMENCE À RETROUVER LA VUE : Je suis Nicholas Chafa. Je viens de Gutu. Je suis aveugle. Après la prière par l’apôtre Vichi, je suis allé aux toilettes. Et quand je revenais, j'ai vu une lumière blanche qui m'a ébloui les yeux. Et j'ai commencé à regarder autour de moi, mais je ne pouvais pas voir. Néanmoins, auparavant, tout était noir. Mais maintenant, je commence à voir. Il ne me manque que les images. Cette obscurité noire qui était toujours dans mes yeux n'est plus là.

138 Ce Kacou Philippe est vraiment un homme de Dieu. Ce qu'il dit est vrai. Ce sont nos péchés qui nous tuent. Ce sont les conséquences de nos péchés. Toute ma vie, je n'ai fait que pécher, même les églises que nous fréquentions ne nous aidaient en rien. Si cette église avait existé il y a longtemps, je ne serais pas dans cette condition.

139 En plus des témoignages de guérisons instantanées de Masvingo, plusieurs personnes guéries à Plumtree et Gweru qui voulaient se rassurer de leurs guérisons avant de témoigner venaient donner leurs témoignages.

140 UNE DETTE PAYÉE : Je m'appelle Artwel. Je suis du Botswana. J'étais venu au service de guérison de Plumtree pour une dette. Quand je suis rentré au Botswana après la prière de l'apôtre Pedro, la personne pour qui j'avais travaillé l'année dernière sans être payé m'a appelé pour me dire de venir la voir. Je suis allé et elle m'a payé. Je dis merci à Dieu.

141 GUÉRIE DE PARALYSIE ET DE NUITS BLANCHES : Je m'appelle Margaret Amankwa. Je suis au Ghana. Cela fait plus de 8 ans que je ne pouvais pas marcher sans béquilles. Je suis allée chez les médecins, mais je n'ai eu aucune solution. Je ressentais une douleur intense de la partie droite de ma tête à ma jambe droite.

142 Le pasteur Anthony a envoyé ma photo à la ligne de prière au Zimbabwe et l'apôtre Pedro Aleixo a prié pour moi. Après la prière, j'ai senti en moi que j'étais guérie. Un matin, quand je me suis réveillée, je suis sortie sans mes béquilles. Et ma belle-fille était surprise que je veuille même porter l'eau moi-même à la douche et me laver, parce que je ne pouvais pas le faire depuis des années.

143 Aussi, je passais des nuits blanches, mais maintenant, je suis totalement guérie et délivrée. Je dors paisiblement et je peux marcher parfaitement. Amen !

144 GUÉRI DE DIVERSES MALADIES : Je m'appelle Dziga. Je viens de Mazivisa. J'avais des problèmes de poitrine depuis ma jeunesse. J'avais aussi des difficultés avec mes jambes depuis douze ans et mes bras depuis plus de dix ans. Quand j'ai reçu la prière par l'apôtre Yanick Aka, je n'avais pas vérifié si j'étais guéri. Mais le lendemain, quand je me suis réveillé, j'ai réalisé que je n'avais aucune douleur dans mon corps. Ni à la poitrine, ni aux jambes, ni aux bras.

145 J'ai mis des chaussures toute la journée, mais je n'ai ressenti aucune douleur alors que les mêmes chaussures me causaient des douleurs jusqu'à un jour avant la prière. C'est pourquoi je veux remercier Dieu qui m'a guéri de tous ces nombreux problèmes de santé dans ma vie. Je remercie Dieu. Et je désire maintenant vivre une vie sainte en Dieu pour toujours.

146 Une vieille femme guérie à Magamba Hall à la prière du prophète avait insisté pour témoigner elle-même. À l'époque, c'est son fils qui avait témoigné pour elle. Nous avons décidé de garder son témoignage dans ce compte-rendu, car c'est d'elle que parle Kc.166 :122. C'est aussi une preuve que les personnes guéries gardent leurs guérisons à toujours.

147 La femme dit : Je m'appelle Juliet Mupimhidzi. Je suis venue témoigner de ce qui a été fait pour moi à Magamba Hall. Depuis 2021, j'avais un problème de cancer en phase terminale à la tête. Cela fit aussi que mon cou était raide. Je ne pouvais pas tourner ma tête à gauche ou à droite.

148 Les médecins m'avaient donné peu de jours à vivre. Mais à Magamba Hall, j'ai été totalement guérie grâce à la prière du prophète Kacou Philippe. Je suis maintenant capable de tourner la tête comme je veux. Je suis si heureuse que je suis venue moi-même rendre le témoignage.

149 Après les témoignages, l'apôtre Vichi est revenu à la chaire, a exhorté l'auditoire pendant quelques minutes et l'a invité à rendre témoignage partout de ce que leurs yeux ont vu.

PARTIE 6 : DERNIER JOUR À MASVINGO ET FIN DE MISSION

150 Le mercredi 30 juillet 2025 était le deuxième et dernier jour des services de guérison à Masvingo. Comme de coutume, l'apôtre Yanick Aka puis l'apôtre Pedro Aleixo ont donné chacun les 20 minutes de prédication.

151 L'apôtre Pedro est toujours celui qui passe en dernier lieu selon qu'ils l'ont décidé. Après eux, l'apôtre Vichi est monté en chaire. Il a exhorté environ 10 minutes et a pris deux témoignages de personnes guéries la veille avant de passer à la prière pour les malades.

152 Après ces témoignages, l'apôtre Pascal Vichi est passé à la prière pour les aveugles, les paralytiques, les boiteux, les cancéreux et les malades graves incapables de se tenir debout tout seuls et venir dans la ligne de prière.

153 Après les malades graves, l'apôtre Pascal Vichi est passé à la prière pour les lignes de prière. Pendant cette phase, les témoignages s'accumulent au niveau du pasteur Richard Mushwana et de son équipe. Huit guérisons instantanées sont déjà observées. Après la prière pour les malades, c'était la phase des témoignages.

154 La toute première personne à témoigner est l'une des femmes qui avaient agité le début du service de guérison de la veille. Elle s'appelle Isabel Simbe, fille d'un féticheur sangoma qui a pratiqué toutes sortes de rituels sur elle. Elle rend témoignage de sa complète délivrance. Elle explique que ce démon l'a toujours tourmentée depuis son enfance. Elle sentait des serpents rentrer en elle, elle se voyait en rêve comme un serpent.

155 Elle donnait beaucoup de difficultés à son église au Mozambique. Son pasteur pouvait prier pour elle du matin au soir. Et non seulement le démon refusait de la quitter, mais se riait des prières du pasteur. Mais depuis la veille, 29 juillet 2025, le démon l'a quittée définitivement. C'était le dernier jour où elle a manifesté ce démon. Elle a été complètement délivrée et a bien dormi. Plusieurs autres témoignages vont suivre.

156 GUÉRIE DE DIVERSES MALADIES : Je m'appelle Chiweshe. J'ai 48 ans. Je viens de Masvingo. J'avais des maux de dos, le cancer et des problèmes de vue. Mes yeux ne voyaient plus bien. Je ne voyais plus les visages des gens, mais maintenant, après la prière, je vois. J'ai pris le livre du prophète Kacou et j'ai commencé à lire. J'ai commencé à regarder les gens dans la rue. Et aussi je me sens bien dans mon corps.

157 MALVOYANTE GUÉRIE : Je m'appelle Monica. Je viens de Masvingo. J'étais malvoyante et mes yeux produisaient des larmes. Hier, 29 juillet, dès que l'apôtre Vichi a prié pour moi, J'ai commencé à voir et à différencier les visages des gens. Aujourd'hui, j'ai commencé à bien voir les visages de mes petits-enfants et à les différencier. Auparavant, je les différenciais par

leurs voix ou je demandais à chaque fois : « Qui es-tu ? ». Je ne pouvais pas voir leurs visages. Je dis infiniment merci à Dieu pour ce grand bien qu'Il m'a fait de voir à nouveau.

158 MALVOYANTE GUÉRIE : Je m'appelle Kaliwe King. Je suis la femme du bishop Mutchena. Je suis la mère de la jeune fille qui avait les pertes de sang depuis 12 ans et qui a été guérie à Magamba Hall par le prophète Kacou Philippe. Je souffrais de problèmes de vue. Quand je suis arrivée ici au service de guérison, je n'arrivais pas à lire ni à voir les vidéos projetées. Mais après la prière de l'apôtre Vichi, je vois parfaitement.

159 Une femme généreuse qui a donné son local pour héberger des personnes venues au service de guérison et qui n'avaient pas de dortoir, donne son témoignage. Elle souffrait des séquelles d'un AVC depuis des années. Elle sentait des douleurs sur un côté de son corps avec un mal de tête. C'est même avec cela qu'elle était entrée dans l'auditorium de Masvingo. Mais après la prière, le mal de tête et les douleurs ont disparu de façon instantanée.

160 Le cinquième témoignage est celui d'une femme qui souffrait de problèmes de myopie, de problèmes de cœur et de problèmes de genoux. Elle a été guérie instantanément après la prière de l'apôtre Vichi.

161 Le sixième témoignage est celui de la troisième femme qui était tombée la veille, au début du service de guérison, pendant que l'apôtre Vichi faisait la ligne de prière. Elle témoigne que, depuis des années, elle est toujours tombée ainsi quand on priait pour elle. Et cela s'accompagnait d'une maladie. Mais, depuis la veille, après s'être relevée, elle n'a plus senti la présence du démon qui la faisait tomber.

162 Et pour tester cela, elle est revenue dans la ligne de prière aujourd'hui et a reçu la prière et n'est pas tombée. Elle n'est plus tombée depuis hier et elle a bien dormi et n'est pas tombée malade. Il lui a été conseillé de ne plus aller dans les églises de peur de ramener le même démon dans sa vie.

163 Après les témoignages, l'apôtre Pascal Vichi a donné une exhortation sur le baptême et le changement de vie après la guérison.

164 Il a attesté devant l'auditoire qu'en tant que Blanc européen, ce n'est pas parce qu'il a vu des richesses de ce monde qu'il est venu ici en Afrique, mais c'est parce qu'il a trouvé le plus grand trésor sur la terre, le prophète vivant de son temps.

165 Et il n'est pas venu au Zimbabwe pour prendre des richesses charnelles, mais pour guérir les personnes en tant que disciple d'un prophète africain. Après ces paroles, il a fait la prière finale. L'auditoire était joyeux.

166 Ce mercredi 30 juillet 2025 marque la fin des campagnes de guérison des trois apôtres du prophète Kacou Philippe au Zimbabwe. Ce même soir du 30 juillet 2025, les trois apôtres, et le pasteur Richard Mushwana et le Frère Boga Éric quittèrent Masvingo pour Harare afin de prendre l'avion le lendemain, jeudi 31 juillet, pour Abidjan. Tout se passa sans aucun problème et ils arrivèrent en Côte d'Ivoire.

167 Au moment où ils achèvent ce compte-rendu de leur mission au Zimbabwe, les témoignages de Plumtree, de Gweru et de Masvingo continuent de leur parvenir.

168 Un homme dit : Je m'appelle Denford. Je veux témoigner de ce qui m’est arrivé après les services de guérison de Masvingo.

169 J’étais quelqu’un sans un bon emploi depuis longtemps et je priais tout le temps pour cela. Le même soir où l’apôtre Vichi a prié sur mon diplôme à Masvingo, j’ai reçu un appel de Bulawayo pour venir y travailler. C’est là où je suis en ce moment. J’ai commencé le travail aujourd’hui. Je veux rendre grâce à Dieu pour cette immense grâce. Je veux aussi exprimer ma gratitude.

170 Un autre homme dit : Je m'appelle Antonio, je viens de la province de Manica au Mozambique. Je ne m'attendais pas à la grâce que j’ai reçue à Masvingo. Je souffrais de beaucoup de plaies à l'anus depuis 2012. Quand je faisais mes besoins, il y avait toujours du sang. J'ai beaucoup souffert. J'avais consulté beaucoup de médecins et dépensé beaucoup d’argent.

171 En plus de cela, j'avais des problèmes pour uriner car un liquide épais empêchait la sortie de l'urine. Cela me faisait beaucoup souffrir. En plus, j'avais des problèmes de poitrine et de tension. Je souffrais de mes oreilles, parfois elles se fermaient, puis s'ouvraient. Je ne savais plus quoi faire.

172 Quand j’ai appris que le prophète Kacou Philippe enverrait ses disciples au Zimbabwe, j’étais heureux. Alors, je suis parti au Zimbabwe. Et lors de la prière à Masvingo, l'apôtre Vichi a prié pour moi. En sortant de l’auditorium, j'ai vu que mes oreilles entendaient déjà.

173 Quand je suis arrivé chez moi, je suis allé aux toilettes et j'ai remarqué que les plaies à mon anus et les maladies avaient disparu. Alors, j'ai vu que Dieu m'avait libéré de mes souffrances et maladies. Et si ce n'était pas cette prière, la douleur m'aurait tué. Je remercie Dieu et que Son nom soit à jamais loué.

174 Un autre homme dit : Je m'appelle Rixi Chauque. Je viens du Mozambique. Je souffrais beaucoup. Mon corps n'était pas en bonne santé. Et quand j'ai appris que des hommes envoyés par Kacou Philippe venaient au Zimbabwe, je suis allé là-bas. En chemin, alors que j'étais à moto, je ressentais la souffrance de mes maladies, mais j'ai supporté jusqu'à arriver là-bas. L’apôtre Vichi a prié pour moi à Masvingo.

175 Pendant le trajet de retour, j'ai remarqué que je n'avais plus de souffrance dans mon corps. En arrivant à la maison au Mozambique, j'ai dormi et au réveil le lendemain : j'ai remarqué que je pouvais bien voir la couleur des feuilles des arbres. J'ai aussi constaté que mon dos qui était raide a commencé à se détendre.

176 Je suis déjà différent de ce que j'étais avant. Je dis merci à Dieu et je prie pour qu’un jour le prophète Kacou Philippe vienne au Mozambique pour guérir tous ceux qui souffrent.

177 Le dernier témoignage que nous voulons partager dans ce compte-rendu est celui de la femme mourante amenée du Mozambique.

178 La femme dit : Je m'appelle Inês Wachave. Je viens du Mozambique. J’étais gravement malade depuis très longtemps. Et j'ai passé sept ans avec des saignements. L’hôpital n’a pas trouvé de solution. En plus du cancer de l'utérus, j'avais des problèmes rénaux. Ils ont dit que mes deux reins ne fonctionnaient plus. Et l'urine sortait sans que je le sache.

179 Puis un jour, j’ai entendu dire qu'un prophète appelé Kacou Philippe était venu au Zimbabwe et qu’il avait accompli de nombreux miracles et guéri toutes sortes de maladies. Et quand j’ai entendu dire que ses disciples venaient ici au Zimbabwe, j’ai décidé de venir avec mon fils.

180 Quand nous sommes arrivés ici au service de guérison de Gweru, l'hémorragie a éclaté et je n'ai même pas vu comment je suis arrivée à l'hôpital. Dieu merci, là-bas à l'hôpital, l’apôtre Yanick m'a parlé par téléphone. Il a prié pour moi et, à l’instant, l'hémorragie s'est arrêtée. Les médecins étaient étonnés.

181 Je me sens comme une nouvelle personne. Je suis une chrétienne évangélique et je remercie Dieu de nous avoir envoyé un prophète, le prophète Kacou Philippe. Celui qui l’a envoyé, c'est vraiment Dieu. C'est pourquoi j’ai survécu à ces sept années d’hémorragie. La façon dont elle s'est terminée, cela ressemble à cette histoire que j'ai toujours lue dans la Bible. La femme à la perte de sang. Amen !

182 Les témoignages continuent d’arriver et arriveront durant des jours et des semaines et des mois. Les témoignages sont si nombreux qu'on est amené à se demander s'il y a une personne qui a reçu la prière et qui n'a pas reçu la guérison.

183 Le but de la mission des apôtres Pedro Aleixo, Yanick Aka et Pascal Vichi au Zimbabwe était de savoir si quelqu'un peut produire des miracles parce que le prophète Kacou Philippe l'a consacré pour cela. Après leur mission, la réponse est : "oui !". C’est maintenant à la personne de parfaire le don.

184 À leur retour en Côte d’Ivoire, après leur mission, la première parole en privé des trois apôtres au prophète fut une demande de pardon. La raison est qu'en Afrique du Sud et au Zimbabwe, à chaque fois que le prophète arrêtait subitement un service de guérison disant qu’il est épuisé, ils exhortaient le prophète à continuer, surtout l’apôtre Pedro.

185 Quand le prophète expliquait que toute guérison est une force qui sort de lui, ils ne comprenaient pas comment cela était possible jusqu’à ce que eux-mêmes l’expérimentent en ce mois de juillet 2025 au Zimbabwe.

186 Si dans Marc 5 :24 à 34, deux ou trois autres femmes touchaient le Seigneur Jésus, il serait plus faible et plus fatigué que quelqu'un qui a couru sur 3 Km. Quelquefois, William Branham était si épuisé à cause de cela qu’il était obligé d'être soutenu pour rester debout. Vous penseriez qu’il faisait exprès. C'est un mystère qu'il faut expérimenter pour comprendre.

187 Ils ont aussi demandé au prophète pourquoi les païens et ceux qui n’ont pas encore cru au Message étaient les plus nombreux à être guéris lors des services de guérison. Ce fut le même constat lors des services de guérison du prophète en Afrique du Sud et au Zimbabwe. Le prophète a répondu que pour la même épreuve ou concours, à celui qui a reçu beaucoup, on demande beaucoup pour la même récompense.

PARTIE 7 : RAPPORT DE L’APÔTRE VICHI SUR LES FEMMES AGITÉES À MASVINGO

188 Dans son rapport personnel au prophète, l’apôtre Vichi dit ceci : « En tant que celui qui a

prié face à ces trois femmes agitées à Masvingo, je peux dire que ce fut la traversée de la rivière. Ce fut la traversée qui m'a mis à l'épreuve et qui m'a fait franchir le cap de la maturité dans le domaine de la guérison divine.

189 En effet, quelques mois avant le début de ce service de guérison, je rentrais en France et, malgré les avertissements incessants de Dieu pour me garder de situations ou de lieux qui allaient troubler ma spiritualité, je me suis entêté. Mais ce qui m'est arrivé en ce début des services de guérison à Masvingo allait être l'épreuve pour m'obliger à appliquer ces leçons et atteindre le niveau voulu par Dieu.

190 Voyant les scènes des démons, ce fut une épreuve pour moi qui ne suis pas de nature à prendre autorité et qui suis trop poli. Mais à ce moment-là, une inspiration m'a envahi et j'ai menacé le diable avec force comme mon Seigneur Jésus-Christ dans la Bible, et je lui ai ordonné de quitter ces femmes sur-le-champ.

191 Je sais que Dieu a créé ces situations pour que je quitte la timidité et que je prenne mes responsabilités face aux situations. Je Le remercie infiniment, je comprends qu'Il fait toutes choses pour notre bien, même les choses difficiles.

192 Et le lendemain, 30 juillet 2025, j'étais serein et confiant. Mais pendant la prière d'introduction et la prière commune, aucun esprit malin ne s'est manifesté, et ce fut le cas durant tout le service qui s'est déroulé dans le calme et une ambiance de recueillement ».

PARTIE 8 : CONCLUSION ET APPEL À UN RÉVEIL

193 Après le compte-rendu de ses apôtres, le prophète Kacou Philippe a dit : La terre souffre et les hôpitaux sont remplis de malades. Les médecins luttent autant qu'ils peuvent tandis que les leaders religieux s'enrichissent.

194 Peut-être qu'un jour, je vais m'inviter dans une église ou sur l'estrade d'un faiseur de miracles. Et je crierai à son auditoire : « Amenez des aveugles et des paralytiques ici sur l'estrade ! ». Et ensuite, je défierai ce faiseur de miracles devant son auditoire. Et le peuple choisira celui qui ouvrira les yeux des aveugles ou qui fera marcher les paralytiques. C'est peut-être vers cela que nous allons.

195 Je suis sûr que l'esprit du mont Carmel reviendra encore et cette fois-ci, plusieurs hommes et plusieurs femmes défieront les séducteurs devant leurs propres fidèles et peut-être dans leurs propres églises. Il y a eu un seul Élie sur le mont Carmel, mais ici, il pourrait y avoir plusieurs Élie pour juger tous les séducteurs et sauver les nations comme Il l'a fait autrefois pour Israël. C'est ma prière et mon combat.

196 Et vous, religieux de la terre, si votre ruse l'emporte sur votre honnêteté et que vous jouez aux sourds, c'est là que nous serons tous obligés d'en arriver. Sachez que je suis là maintenant avec vous sur le terrain des miracles et des guérisons.

197 De la même manière que le Seigneur Jésus souffrait dans son âme face aux vendeurs du temple, c'est ainsi que nos âmes doivent souffrir face à ce que l'Église du Seigneur Jésus est devenue avec des gens qui ont transformé la Bible en marchandise et les pauvres âmes en clients.

198 Nous devons nous lever. Et devant la presse et les médias et devant le monde entier,

nous verrons celui que Dieu exaucera. Tous verront celui qui sert Dieu et celui qui sert le diable et l'argent afin que la terre ne soit plus dans la confusion.

199 Et désormais, si quelqu'un veut me combattre, ce doit être par des défis sur le terrain des miracles, à commencer par les miracles qu'il a déjà opérés. Des fois, les paroles et prédications sans la puissance et les miracles, ce sont des bavardages.

200 Et aussi, beaucoup de soi-disant prophètes séduisent les gens et ont du succès à cause de l'ignorance des gens. Les gens croient qu'un don de parole de connaissance est un don de guérison. Soyons honnêtes : révéler la vie de quelqu'un jusqu'à dire son nom ou son numéro de téléphone, cela peut le conduire à avoir la foi, mais c'est très différent d'un don de guérison. Cela ne résout pas son problème.

201 Lorsque le prophète Kacou Philippe était en Afrique du Sud, une femme branhamiste de Diepsloot, du nom de Siphiwe, était venue dans la ligne de prière pour deux sujets : premièrement, son frère était en prison, et deuxièmement, la fille de son frère en prison était très malade.

202 L'enfant était aux soins intensifs à l'hôpital et respirait par une machine. Elle était en état de mort cérébrale. Quand on arrêtait la machine, la respiration de l'enfant s'arrêtait mais son cœur battait, et quand on démarrait la machine, l'enfant reprenait la respiration. Et cela dura plusieurs jours. Et on demandait que son père vienne mais son père était en prison.

203 Avant que le prophète Kacou Philippe parte en Afrique du Sud en mars 2025, d'importantes révélations avaient déjà indiqué qu'il y ferait trois résurrections mais que cela allait passer inaperçu pour lui éviter le culte de la personnalité.

204 Et quand la femme est venue dans la ligne de prière, le prophète n'a pas dit à la femme : « Tu t'appelles Siphiwe, tu viens de Diepsloot, tu es ici pour tel et tel sujets », mais il a juste posé sa main sur la femme et il a dit : « Au nom du Seigneur Jésus-Christ, reçois ton miracle ! ». Et à l'instant, l'enfant à l'hôpital a été guéri et a commencé à respirer sans la machine. L'enfant est sorti de l'hôpital et son père aussi a été libéré de la prison.

205 Et le témoignage de cette femme branhamiste, appuyé par le rapport d'un pasteur de l'église des douze apôtres du nom de Qhubani, qui avait assisté aux services de guérison du prophète par curiosité, fit qu'en un seul jour, 31 personnes de Diepsloot crurent au Message du prophète Kacou Philippe.

206 Il y a maintenant une assemblée à Diepsloot. Et aujourd'hui, la femme et le pasteur Qhubani sont des croyants du Message du prophète Kacou Philippe. Ce dont les gens ont besoin, c'est un véritable don de guérison et de miracle.

207 Et aujourd'hui, vos yeux ont vu les merveilles de Dieu à travers les mains de simples prédicateurs, comme vous, parce que le prophète Kacou Philippe les a mandatés. C'est un grand pas qui est franchi.

208 Aujourd'hui, vous avez connu que les paroles que le prophète Kacou Philippe dit depuis 2002 ne sont pas ses propres paroles, mais les paroles de l'Ange de Dieu qui l'a commissionné et envoyé depuis le 24 avril 1993.

209 Croyez que c’est par vous que le réveil de l’Épouse de Christ viendra. Un prophète messager peut produire des miracles, mais cela ne peut pas conduire à un réveil s’il est le seul à le faire. Mais si des prédicateurs ordinaires et des femmes se mettent à produire des miracles, cela produira une explosion de foi. Et tout le monde pourra dire : « Si un tel qui n'est pas un prophète messager peut produire des miracles, alors moi aussi, je peux produire des miracles ». Et cela conduira à un grand réveil.

210 Aussi, il y a des millions de consécrations et d’ordinations sur la terre, mais ce sont de fausses consécrations et ordinations. En une génération, un seul homme est habilité à consacrer et à mandater les leaders religieux de son temps, c’est le prophète messager de la génération.

211 Nul ne peut nier qu'il y a des gens sur la terre qui ont aussi des pouvoirs de guérison. Mais aucun d’eux ne peut transmettre un don de guérison et de miracles à son prochain.

212 La seule personne qui a le pouvoir de transmettre des dons de guérisons et de miracles à d’autres personnes en notre temps, c'est le prophète Kacou Philippe. Et aujourd'hui, cela a été confirmé sous vos yeux par ces trois apôtres, qui sont trois témoignages parfaits devant vous.

213 Le prophète Kacou Philippe est la seule personne qui a le pouvoir de transmettre des dons de guérisons et de miracles à 100 personnes, et les 100 personnes opéreront des miracles et des guérisons. C’est en sa qualité de prophète messager qu’il peut faire cela. En dehors de lui, personne ne peut le faire.

214 Tout véritable don de guérison en une génération a forcément un lien avec le prophète messager vivant de cette génération. Le don de guérison de Tommy Osborn était lié à sa rencontre avec William Branham.

215 Les dons de guérison de tous les contemporains de William Branham, y compris Oral Roberts et Tommy Osborn, viennent d'une manière ou d'une autre de William Branham. Tous ceux-là étaient avec William Branham avant qu'ils se séparent de lui à cause de ses doctrines.

216 William Branham vint d'abord avec le don de guérison et il fut reçu. Mais quand il commença à prêcher son Message qui devait les sauver, ils s’enfuirent très loin de lui. Alors, Dieu a changé Sa manière et a envoyé Kacou Philippe avec d’abord le Message avant le don. Là aussi, ils refusent de s'approcher de peur d'être sauvés.

217 Ce qui met un prophète en conflit avec les gens de sa génération, ce n'est pas le don de guérison ou le Saint-Esprit qu’il a le pouvoir de transmettre, mais c'est toujours sa doctrine et ce qu'il dit qu'il est. Or un don qui vient de Dieu vient toujours avec un Évangile nouveau pour le Salut ou pour la condamnation des vivants de sa génération.

218 C'est ce que dit Actes 10 :5. Corneille doit faire venir Pierre qui lui dira les paroles par lesquelles il sera sauvé. Non pas les paroles de la Torah ou de la Bible, mais les paroles d’un homme, un certain Jésus, fils de Marie.

219 En 1945, Tommy Osborn était parti en Inde pour tenir des services de guérison en se fondant sur les jeûnes et prières et les promesses de la Bible. Et après deux réunions de

guérison sans miracle, il est retourné en Amérique et il est allé rencontrer William Branham.

220 En matière de réveil ou de guérison divine, les jeûnes et prières ou les promesses de la Bible ne sont pas les facteurs majeurs. Les évangéliques se trompent sur cela. C'est une ruse de Satan en laquelle les chrétiens évangéliques croient malgré le fait que cela ne produit rien. Ce sont des illusions évangéliques.

221 Les jeûnes et prières doivent tout juste contribuer à la bonne opération d'un don spirituel. Cela avait manqué aux trois apôtres et avait influencé négativement leurs services de guérison. Et le prophète Kacou Philippe leur avait reproché cela à table le lundi 21 juillet 2025. Leurs assiettes étaient garnies de grillades alors qu'ils tiendraient des services de guérison dans trois jours.

222 Tommy Osborn pensait que ses jeûnes et prières l'avaient rendu surnaturel pour produire des guérisons. Or, ce dont il avait besoin, c'était le prophète Messager William Branham. Et quand il a rencontré William Branham, il a témoigné de cela en disant : « J'ai rencontré Dieu dans un homme : William Branham ».

223 Tommy Osborn, tout comme Oral Roberts et Billy Graham, avait pour mission de propager le Message de William Branham ; mais il a pris son chemin, il a écrit des tonnes de livres inutiles qui ne sont rien.

224 Le but d'un don de guérison en une génération, c'est de faire connaître l'Évangile ou le Message que Dieu a donné au prophète vivant de cette génération, comme les apôtres l'ont fait en leur temps pour l'Évangile du Seigneur Jésus.

225 Mais pour ne pas être en désaccord avec la multitude des religieux, Tommy Osborn avait commis l'erreur de ne pas être le disciple de ce Dieu dans l'homme William Branham. Il a refusé le chemin étroit des rejets que suivait William Branham. Il avait même brouillé cela en disant qu'après William Branham, il avait aussi rencontré Dieu ailleurs. Pourtant, son don de guérison vient de William Branham.

226 Mais même n'ayant pas suivi William Branham, le don de guérison lui est resté, car les dons sont à vie. On ne réclame pas un don, peu importe ce que la personne qui l'a reçu en fait. Si un jour l'un de ces trois apôtres, Pedro Aleixo, Pascal Vichi et Yanick Aka, quitte le prophète Kacou Philippe ou s'égare, le don de guérison qu'il a reçu de lui ne le quittera pas.

227 Et même, si ceux à qui le prophète messager a transmis des dons sont sincères et dévoués, ils peuvent atteindre des niveaux de miracles que le prophète lui-même n'a pas atteints. Le Seigneur Jésus-Christ a dit : « En vérité, en vérité, je vous le dis : celui qui croit en moi fera, lui aussi, les œuvres que moi je fais, et il en fera de plus grandes que celles-ci ». Jean 14:12.

228 Aujourd'hui, c'est le droit de tout leader religieux de venir auprès du prophète Kacou Philippe pour recevoir la consécration et le mandat. Il est disponible pour des entretiens privés. Pour tout cela, il faut juste lire ou écouter les 162 chapitres de son Message pour savoir ce qu'il prêche.

229 Et ensuite, veuillez adresser à l'un de ses apôtres Pedro Aleixo, Pascal Vichi et Yanick Aka, la demande de venir en Côte d'Ivoire pour rencontrer le prophète Kacou Philippe dans

la paix. Jusqu'à quatre personnes, il y a de la place chez le prophète Kacou Philippe pour vous. Vous ne dormirez pas à l'hôtel.

230 Cette mesure de venir vers le prophète Kacou Philippe s'adresse à tout leader religieux sans exception, qu'il soit évangélique, protestant ou issu du Message de William Branham. Et les leaders religieux de tout pays peuvent aussi lui envoyer une invitation s'ils ont des conférences ou des rassemblements.

231 Les invitations du prophète Kacou Philippe s'adressent également à tous les leaders religieux qui ont déjà cru en son Message ou à quiconque a un don de guérison.

232 Pour le bon fonctionnement de tout, le prophète a instruit son apôtre Pedro Aleixo pour aider tous les autres apôtres dans son Message.

233 Aussi, les journaux télévisés du Message peuvent reprendre pour faire connaître les merveilles de Dieu, surtout dans le domaine de la guérison divine.

234 Il est peut-être temps que l'Afrique envoie les missionnaires en Amérique. Et l'Amérique ne peut reconnaître ces missionnaires que si ceux-ci produisent des miracles et des guérisons, car l'Amérique est le pays de la puissance et des prodiges du Saint-Esprit. Amen.

Le Message de Matthieu 25:6 - Texte intégral
KACOU 170:LA MARCHE VERS UN RÉVEIL DE L'ÉGLISE

1 Instructions que moi, le prophète Kacou Philippe, esclave de Jésus-Christ, j'ai données aux Saints, en rapport avec les mandats et consécrations pour la marche vers un réveil de l'église.

2 Autrefois, en Israël, il y avait des villes de refuge qui étaient : Kédesh en Galilée, Bétser dans le désert, Golan à l'Est du Jourdain, Ramoth en Galaad, et enfin Sichem et Hébron. Peu importe le mal dont quelqu'un était accusé, s'il parvenait à entrer dans l'une de ces six villes, personne ne devait le toucher.

3 En dehors de ces six villes ou lieux, il y avait un septième lieu qui était le temple de l'Éternel à Jérusalem. Si donc quelqu'un était coupable ou accusé d'un crime et parvenait à entrer dans le temple de l'Éternel, personne ne devait le tirer hors du temple pour le punir. Quiconque le touchait appelait la malédiction sur soi, sur sa maison et sur sa descendance.

4 Parmi les nations, il n'y a pas de ville de refuge mais des actes de refuge. Par exemple, si un homme coupable ou accusé d'un crime est poursuivi, s'il va tomber sur sa face devant un vieillard ou une personne âgée et saisit son pied, nul ne doit le toucher. C'est une ordonnance de Dieu.

5 Et ce vieillard a l'obligation de parler pour cet accusé. Quiconque va contre cette ordonnance appelle la malédiction sur soi, sur sa maison et sur sa descendance.

6 Et dans le même sens, que ce soit en privé ou en public, en dehors d'une confession, quand quelqu'un veut dire quelque chose qu'il trouve fort ou dont il a peur, il peut dire à la personne ou à l'auditoire : « Si ce que je vais dire est mauvais, considérez que c'est un chien qui a parlé et pardonnez-moi ! ».

7 À partir de cette formule, il est protégé, mais le dirigeant peut l'interrompre pendant qu'il parle. Mais peu importe ce qu'il a dit ou va dire, il n'a pas à craindre. Seulement, après avoir

parlé, il ne doit pas défendre sa position sauf s'il veut clarifier un point ou si une question lui est posée sur cela.

8 Et vous pouvez juste dire que ce qu'il a dit n'est pas correct ou n’est pas bien, mais à cause de cette formule qu’il a dite, vous ne pouvez pas vous en prendre à lui. Seul Dieu sera son juge.

9 Et quiconque manifeste la colère ou la rancune contre lui ou le traite mal à cause de ce qu'il a dit, appelle la malédiction sur soi, sur sa maison et sur sa descendance. Ceci est un commandement de Dieu et une ordonnance éternelle.

10 Et si, étant un Frère ou une Sœur, tu agis mal contre lui, ta confession doit nécessiter une sanction plus sévère que la sanction de celui qui s’en prend à quelqu’un qui est intervenu sur sa confession.

11 Bien. Après les services de guérison au Zimbabwe des apôtres Pedro Aleixo, Pascal Vichi et Yanick Aka, plusieurs Frères et Sœurs leur avaient adressé leurs demandes de pardon pour les avoir méprisés. Les miracles que vous voyez à travers mes disciples, c'est la sainte Église qui est en train d'entrer dans un réveil.

12 En juin 2025, une femme écoutait un chapitre de mon Message sur les services de guérison et elle s’est levée de son fauteuil roulant. Et si un simple audio peut produire un si grand miracle, pourquoi des hommes et des femmes ne le peuvent-ils pas ? N’est-ce pas à des personnes que Dieu donne les mandats ? Dieu le fera et vos yeux le verront.

13 Il y aura un réveil et un exode. Et tous ceux qui aiment Dieu viendront de tous les bouts de la terre à ce réveil et se rassembleront dans ce Message du Cri de Matthieu 25 :6 pour leur Salut. Ils sauront que les églises et les religions en dehors de ce Message ne furent que des lieux de transit pour eux comme les Juifs en Égypte.

14 Par la grâce de Dieu, les apôtres Pedro Aleixo, Pascal Vichi et Yanick Aka visiteront encore des pays pour des services de guérison. Mais pour un réveil, cette dimension doit s'étendre à un grand nombre de personnes.

15 Chaque pays doit avoir des Frères et Sœurs avec des dons de guérison et tenir des services de guérison.

16 Ainsi, après les apôtres Pedro Aleixo, Pascal Vichi et Yanick Aka, d’autres prédicateurs se sont engagés dans la guérison divine avec des témoignages de miracles et de guérisons instantanées.

17 Les trois premiers prédicateurs qui ont franchi cette étape sont : l'apôtre Sihle Nkabinde d'Afrique du Sud, l'apôtre Raoul Sodokin du Bénin et le prédicateur Phethi Mkhwanazi d'Afrique du Sud. Trois Frères qui n’ont jamais fait les 20 minutes de prédication à un service de guérison. Pendant que je parlais avec chacun d'eux, mon cœur était rempli de joie.

18 Concernant les apôtres Sihle Nkabinde et Raoul Sodokin, c’était à des cultes spéciaux le samedi 16 août 2025. L’apôtre Sihle Nkabinde était à la deuxième assemblée de Diepsloot, chez le pasteur Qhubani.

19 Concernant le prédicateur Phethi Mkhwanazi, c’était à une séance de prière pour les

malades après sa prédication à un culte de dimanche à l'assemblée de Kaalfontein.

20 Les prières pour les malades aux cultes ordinaires et aux cultes spéciaux sont surtout pour la guérison des croyants, tandis que les services de guérison sont surtout pour la guérison des incroyants. Toutefois, les croyants et les incroyants viennent dans les lignes de prière aux cultes spéciaux et aux services de guérison et reçoivent la guérison.

21 Toutes les révélations indiquent que tous les malades ont droit à la guérison. Certains sont guéris de façon instantanée et d'autres, ce sera après le service de guérison. Et d'autres encore, c'est après le baptême ou au cours de la marche dans le Message. Peu importe ta situation, après avoir reçu la prière au service de guérison, tu dois continuer à persévérer dans la foi et à croire en ton miracle.

22 Les nations viennent sous la grâce de la guérison mais Israël doit rétablir son autel avant de recevoir la grâce de la même guérison. Et il peut y avoir dans l'auditoire des curieux, des sympathisants et aussi des ennemis. Et après le service de guérison, les mouches et d'autres insectes volants entreront en scène pour déranger la disposition de celui qui a le don de guérison, à travers des messages et des appels téléphoniques.

23 Et lors des services de guérison, vous devez éviter de parler à l'orateur principal, celui qui va prier pour les malades. Évitez de déranger sa disposition. C'est à son intermédiaire ou porte-parole que vous devez parler et son intermédiaire lui parlera pour vous. Chaque membre de son équipe doit se disposer comme lui.

24 C'est le pasteur Richard Mushwana qui avait validé les miracles opérés par le prédicateur Phethi Mkhwanazi. L'apôtre Raoul Sodokin avait enregistré plusieurs témoignages de miracles et de guérisons instantanées. Des parents et des personnes qui connaissent les malades avaient confirmé des miracles.

25 Ces miracles ou guérisons instantanées leur donnent déjà le droit de venir recevoir le mandat du prophète pour le réveil. C'est le droit de tout Frère ou Sœur.

26 Après que les informations de leurs voyages ont été mises dans leur groupe de pays et n'ont pas reçu d'opposition, le Frère Boga a commencé les formalités de leur voyage pour venir recevoir le mandat. Ces invitations vont s'étendre à d'autres dons spirituels et ministères, y compris les prophètes et prophétesses.

27 Un culte spécial peut prendre l'aspect d'un service de guérison avec deux ou trois prédications de 20 minutes chacune. Les dons de révélation tels que les parlers en langues, les prophéties ou les paroles de connaissance doivent agir dans les cultes spéciaux et les services de guérison. Cela fait partie d'un réveil.

28 Ne vous inquiétez pas pour quiconque essayera d'imiter. L'Ange de Dieu ne permettra aucune imitation. Ces trois derniers mois, cinq cas de folie m'ont été signalés pour des Frères qui avaient prophétisé par imitation dans le Message.

29 En dehors des apôtres Sihle Nkabinde et Raoul Sodokin et du prédicateur Phethi Mkhwanazi, j'ai la conviction que plusieurs autres Frères viendront pour la consécration et le mandat. C'est selon l'ordre du Seigneur Jésus. Je suis prêt à les recevoir tous. Ils passeront 7 à 10 jours ici et repartiront.

30 Et pendant les préparatifs de leurs voyages, ces prédicateurs doivent continuer de tenir des cultes spéciaux.

31 Concernant leurs moyens de transport pour venir chez le prophète, leurs administrateurs généraux et le Frère Didier Assamoa s’en occuperont. C’est pourquoi, j’ai demandé qu'une partie ou la totalité de toute dîme ou offrande de plus de 3000$ soit envoyée au Frère Didier Assamoa.

32 Dès le mandat, l’apôtre Sihle Nkabinde et le prédicateur Phethi Mkhwanazi pourront aussitôt débuter des services de guérison car ils ont déjà servi à des services de guérison. Tout rôle au cours d’un service de guérison équivaut à se tenir dans l’eau de baptême avec celui qui tient le service de guérison au même titre que les 20 minutes de prédication. L’auditoire correspond à l’eau de baptême.

33 Je veux consacrer des prédicateurs déjà actifs car ils n'iront pas s'asseoir ou enterrer le don et le mandat.

34 Dans la volonté parfaite de Dieu, les cultes spéciaux ou les cultes ordinaires avec prière pour les malades sont la première étape pour l’obtention des miracles instantanés. Ensuite viennent les services de guérison.

35 Si possible, le culte spécial doit être avec une projection vidéo selon vos moyens. Cela peut être par un ordinateur, une télévision ou par un autre moyen. Et en ce temps de la puissance, il n'y a plus de questions-réponses lors des cultes spéciaux. La prière pour les malades et les témoignages de guérisons instantanées remplacent cela.

36 Toute évangélisation publique avec prière pour les malades est un service de guérison, même s’il n’y a pas eu d’imposition de mains. C'est avec un don de guérison que vous devez le faire.

37 Ces cultes sont sans dépense d’argent et à la portée de quiconque souhaite en organiser. C’est ce que vous devez privilégier et multiplier avec les prières par imposition de mains.

38 L'apôtre Sihle Nkabinde et le prédicateur Phethi Mkhwanazi sont deux Frères très humbles et serviables. Ils étaient très actifs avec le prophète en Afrique du Sud et au Zimbabwe en mars et avril 2025. Et ils étaient très actifs en juillet 2025 avec les trois apôtres. Ils sont dignes de la grâce de Dieu.

39 L’apôtre Sihle Nkabinde est un modèle dans le Message, tandis que le prédicateur Phethi Mkhwanazi était un récidiviste de péché chassé du Message. Mais étant dehors, il rendait témoignage du Message et faisait des conversions. Et c’est à la suite de la grâce de décembre 2024 qu’il est revenu au Message.

40 Je précise ces détails pour montrer que tout le monde peut bénéficier de la grâce d’un don de guérison s’il est sincère. C’est aussi la preuve qu’en Dieu, le fort et le faible ont droit à la même grâce s’ils acceptent de s’humilier et de se faire les serviteurs de tout le monde.

41 Et aussi, étant sous sanction ou chassée du Message, toute personne peut participer ou servir à un service de guérison. Toute personne, même n’étant pas baptisée, peut servir à un service de guérison si l’occasion lui est donnée.

42 Et quand tu prévaudras pour tenir des services de guérison, ton équipe de service de guérison sera constituée surtout de personnes du même pays que toi. Et les lacets de leurs sandales de consécration ne seront pas faits d'intestins de chat ou de souris.

43 Nous devons tous encourager par tous les moyens toute personne qui a des témoignages de guérisons instantanées depuis ses cultes spéciaux jusqu'à ses services de guérison. Nous devons créer les conditions pour l'expansion de son ministère.

44 Ces prédicateurs doivent toujours garder leur consécration et tenir des cultes spéciaux jusqu'à recevoir le mandat du prophète. Ils doivent bénéficier de l'aide de leurs assemblées et de leur pays. Et eux-mêmes doivent être toujours en méditation pour la compréhension de chacune de leurs révélations.

45 Et vous tous qui avez la bénédiction financière, c'est votre mission de soutenir ces personnes. Désormais, quand quelqu'un donnera une dîme ou une offrande de plus de 1000$ dans son assemblée, il doit signaler cela aux administrateurs généraux de son pays et ceux-ci décideront de l'utilisation de cet argent.

46 L'argent de Dieu est pour l'œuvre de Dieu comme le baptême du Saint-Esprit et les dons spirituels sont pour l'œuvre de Dieu. Et les groupes internet des pays et des langues sont surtout pour les témoignages des merveilles de Dieu.

47 Tout apôtre, pasteur ou prédicateur est invité à entrer dans cette nouvelle étape pour la réception du mandat en vue de tenir des services de guérison. Pour cela, les assemblées doivent penser à occuper les samedis avec des cultes spéciaux.

48 Si donc un Frère ou une Sœur dit avoir reçu une révélation de Dieu pour prier pour les malades lors d'un culte ordinaire ou d'un culte spécial, il fera connaître sa révélation à son assemblée. Si sa révélation vous semble crédible et qu'il n'y a pas d'opposition, faites selon ce qu'il vous dira. Donnez-lui l'occasion de prier pour les malades avec imposition de mains.

49 S'il dit vrai, l'Ange de Dieu qui m'a envoyé se tiendra là pour le confirmer. Et alors, aidez-le par tous les moyens à prévaloir dans votre pays jusqu'à être invité dans d'autres pays.

50 Mais si Dieu ne le confirme pas avec des miracles ou des guérisons instantanées, il se confessera dans son assemblée et recevra la prière, mais c'est un cas de Kc.17 :37. Cela doit donc être publié dans le groupe du pays. Mais il a la possibilité de redemander à prier pour les malades et ce sera à vous d'en juger.

51 Dieu cherche celui qui est plein d'humilité et qui est prêt à être le serviteur de tous comme un enfant. Dans cette nouvelle dimension, quiconque veut dominer ou commander ses Frères sera le dernier. Les humbles sont les privilégiés.

52 Les prédicateurs Sihle Nkabinde et Phethi Mkhwanazi n'ont jamais recherché les premiers rôles. Ils n'ont jamais fait les 20 minutes de prédication à un service de guérison et n'ont jamais cherché à le faire.

53 Le Frère Phethi Mkhwanazi a toujours servi loin des estrades de service de guérison, mais la grâce de Dieu est tombée sur lui. Ses révélations lui ont dit de chercher à être le serviteur des autres comme un enfant. Il a obéi en ramassant les chaises, en aidant par-ci par-là et en servant les malades par le service d'ordre et Dieu a béni son obéissance.

54 Dans un service de guérison, chacun doit avoir son rôle comme sur un terrain de sport. Certains ont reçu de Dieu le don pour faire les 20 minutes de prédication ou pour présenter des vidéos de services de guérison pour fixer la foi de l'auditoire.

55 D'autres, même des prédicateurs, ont reçu le don pour être des interprètes, pour faire l'appel à la chaire, pour faire le suivi des âmes qui ont cru ou pour être dans le service d'ordre. Être prédicateur ne signifie donc pas que vous devez avoir nécessairement un don de guérison, mais vous devez avoir un rôle dans l'étape actuelle.

56 Chacun a un rôle, y compris ceux qui ne sont pas des prédicateurs. Les uns pour les montages vidéo ; les autres pour les publications sur internet, ainsi de suite. Grâce à la révélation, chacun doit jouer le rôle auquel Dieu l'a destiné pour ne déranger personne. Et tu peux jouer un rôle aujourd'hui et jouer un autre rôle demain selon la décision de Dieu.

57 Dans un réveil, chacun doit être conscient qu'il est appelé à être un acteur. Même si tu es un simple Frère ou une simple Sœur, dispose-toi, car à tout instant, une situation peut arriver et tu seras appelé à prier pour la gloire du Seigneur Jésus-Christ.

58 Les instructions qui touchent directement à la disposition pour les services de guérison et au perfectionnement du don de guérison, c'est de Dieu que tu les recevras par tes révélations. Pour votre dortoir, votre mode de vie et les lieux de services de guérison, tout doit être moins cher. La compréhension des révélations est la base fondamentale de la réussite d'un ministère de guérison.

59 Plusieurs, même parmi nous, ne s'attendaient pas aux miracles qui sont arrivés avec moi en Afrique du Sud et au Zimbabwe. Et après l'Afrique du Sud et le Zimbabwe, les uns, à côté de moi, me regardaient comme si j'étais le seul qui pouvait accomplir des miracles. D'autres, loin de moi, me combattaient pour que la flamme du réveil s'éteigne dans ma main.

60 Mais Dieu les a encore surpris en opérant des miracles par les mains des apôtres Pedro Aleixo, Pascal Vichi et Yanick Aka. Et maintenant, ce sera par beaucoup de disciples, hommes et femmes.

61 Après la Parole, je veux conduire l'Église du Seigneur Jésus-Christ dans un grand réveil par la puissance du Saint-Esprit. C'est mon but. La terre doit connaître un grand réveil en notre temps.

62 La multitude des dirigeants religieux ayant refusé de venir à mes invitations pour recevoir les dons de guérison et de miracles, Dieu atteindra le but sans eux. À travers mes disciples et ceux parmi eux qui ont cru, Dieu atteindra le but. Je le crois de tout mon cœur.

63 Quand j'ai vu la vidéo de cette femme au service de guérison de Gweru, c'était une résurrection. Elle était morte. Voyez son fils sans espoir tenant sa tête et touchant la poitrine de sa mère pour savoir si son cœur battait encore.

64 Elle s'en allait. Mais c'est la prière de l'apôtre Yanick qui l'avait ramenée à la vie. Avant d'arriver à l'hôpital, elle était déjà redevenue consciente et pouvait s'asseoir toute seule dans la chaise roulante de l'hôpital qui la transportait, au lieu d'un brancard. C'était une résurrection.

65 Elle était dans la même condition que la femme mourante, le 10 mars 2025 à Akasia Hall,

qui se vidait de son sang et qui m’avait précipité à entrer dans l’auditorium avant le temps.

66 Cette femme de Gweru avait des pertes de sang durant sept ans malgré les efforts de la médecine. C’est la même prière qui avait arrêté cette perte de sang de façon instantanée, qui l'avait ressuscitée à l'auditorium de Gweru quand Satan, voyant son échec, s'était déchaîné contre elle pour la tuer.

67 La terre ne croit plus en la guérison divine comme le croyaient les premiers chrétiens. Les gens sont malades. Les hommes religieux qui devaient prier pour les malades font la queue dans les hôpitaux avec des maladies graves qu’ils trainent depuis des années.

68 La Bible dit dans 2 Chroniques 16:12 : « Et la trente-neuvième année de son règne, Asa fut malade des pieds, jusqu’à ce que son mal fut extrêmement grand ; et dans sa maladie aussi, il ne rechercha pas l’Éternel, mais les médecins ».

69 C’est un passage de la Bible qui devrait interpeller tout homme religieux qui est sous traitement d’une maladie depuis plus d’une année. Que ce soit l’hypertension, le diabète, l’hémorroïde ou toute autre maladie, c’est un châtiment de Dieu dès l’instant où ta maladie atteint une année.

70 Et si quelqu’un te dit que dans 2 Chroniques 16:12, il ne s’agit pas des médecins qui sont dans nos hôpitaux, sache que cette personne est un malhonnête. Soyons sincères comme Gédéon dans Juges 6 :13 !

71 Gédéon était sincère et honnête. C’est pourquoi il pouvait s’écrier dans Juges 6 :13 : « Ah ! mon Seigneur, si l'Éternel est avec nous, où sont toutes Ses merveilles que nos pères nous ont racontées ? ».

72 Vous tous, hommes religieux de la terre, repentez-vous et revenez à Dieu. Et Dieu vous guérira et vous donnera de Sa puissance. Et à travers vous et moi, Dieu guérira et ramènera à Lui tous ceux qui ne Le connaissent pas.

73 En Dieu, aucune maladie n’est incurable, ni même le VIH que j’ai guéri à plusieurs reprises. Nul ne doit considérer sa maladie comme un châtiment éternel de Dieu jusqu’à sa mort. Le châtiment éternel, le Seigneur Jésus l’a porté à notre place à la croix de Golgotha. La guérison divine est réelle et d'actualité.

74 Ceci est un appel de Dieu pour sortir le Dieu de la Sainte Bible de l'histoire par la puissance du Saint-Esprit à travers les miracles et la guérison divine. C'est l'appel de Dieu pour montrer à l'humanité que notre Seigneur Jésus-Christ est le même hier, aujourd'hui et éternellement. Et quiconque aime Dieu doit répondre à cet appel.

75 Alors que les églises doivent promouvoir la guérison divine, ce sont elles qui posent des actes antichrists. Chaque année, des églises construisent des hôpitaux et distribuent des millions de fauteuils roulants et des béquilles à des handicapés et à des paralytiques à travers le monde.

76 Et cette année 2025, l'église des saints des derniers jours a offert plus de 600 fauteuils roulants et de nombreuses béquilles aux paralytiques et handicapés de la Côte d'Ivoire, pendant que je prêche la guérison divine.

Le Message de Matthieu 25:6 - Texte intégral

77 Le Seigneur Jésus-Christ n’a jamais dit à l’Église : « Allez, prêchez la bonne nouvelle ! Construisez des hôpitaux ! Distribuez des fauteuils roulants et des béquilles aux paralytiques ! ». Cela est contraire à la mission donnée par le Seigneur Jésus-Christ à l'Église. C’est insolite et antichrist.

78 Et après m'avoir lu ou écouté, toutes les églises qui ont posé des actes semblables doivent se repentir et formuler des demandes de pardon publiques à Dieu et à l'humanité. Et après leur demande de pardon, en signe de rachat, elles doivent être les premières à se joindre à ce réveil pour le retour de la puissance du Saint-Esprit dans l’Église.

79 Partout en Afrique, en Europe, en Amérique ou en Asie, cet appel s’adresse à tout le monde de la part de Dieu. Brisons nos barrières d’église et marchons ensemble pour le retour de la puissance du Saint-Esprit dans l’Église. Et tout dirigeant religieux doit se lever et motiver tous ceux avec qui il œuvre à entrer dans ce réveil.

80 Un réveil a besoin qu'un homme se lève en premier et appelle ses frères à se lever. C'est ce qui est en train de se passer à présent. Et vous devez être parmi les premiers à répondre à cet appel. Il ne s’agit pas de Kacou Philippe ou de telle ou telle église, ou de tel ou tel prophète ou homme de Dieu, mais il s’agit de Christ et du Salut.

81 De tout ce que vous me reprochez, pardonnez-moi. De tout temps, c’est par un homme que Dieu a agi envers les hommes et Dieu ne changera jamais Sa manière de faire. Et cet homme peut être ton voisin ou même ton ennemi et tu es tenu de l’écouter en obéissance à Dieu.

82 Que donc, quiconque lit ou écoute ces paroles-ci revienne aux fondements de la Bible et mette ses intérêts personnels et son honneur de côté et répande ces paroles du réveil dans sa maison, à son travail, à ses connaissances, à son église et partout. C'est sa mission dans ce réveil de l'Église en notre temps.

83 C'est un appel solennel pour le rétablissement du règne de Christ sur la terre à travers un grand réveil de la puissance du Saint-Esprit comme il en a été de nombreuses fois dans l'histoire de l'Église.

84 Ce que les chrétiens d’autrefois ont fait autour de Charles Finney et autres pour qu’on parle aujourd’hui du réveil morave ou du réveil du Pays de Galles ou du réveil d’Azusa Street, c’est ce que le Seigneur Jésus-Christ, notre Dieu, nous appelle à faire pour notre temps et pour les générations futures. Et que celui qui peut comprendre comprenne.

Le Message de Matthieu 25:6 - Texte intégral
KACOU 171:INSTRUCTIONS SUR LES SERVICES DE GUÉRISON

1 Instructions que moi, le prophète Kacou Philippe, esclave de Jésus-Christ, j'ai données aux Saints, ce dimanche 7 septembre 2025, en rapport avec les cultes spéciaux et les services de guérison.

2 L'Église des nations est en train de vivre des instants merveilleux. Et selon l'ordre de Dieu, je suis en train de consacrer ceux que Dieu a confirmés.

3 La consécration et le mandat par le prophète, c'est la confirmation par l'ange terrestre de ce que l'Ange céleste a déjà confirmé par les miracles ou guérisons instantanées. C'est le témoignage du ciel et de la terre.

4 Après avoir prêché le Salut par la Parole aux branhamistes durant plus de 20 ans, depuis 2002, le temps est maintenant venu de prêcher le Salut par la guérison divine aux évangéliques et au reste du monde. Et c'est la mission que Dieu a confiée à l'Église en cette fin des temps.

5 Dans les rues, dans les quartiers, dans les villes et villages, partout où nous nous trouvons, nous devons prêcher la guérison divine. Et par nous, les nouvelles de guérisons et de miracles se répandront partout. Et il arrivera que des malades quitteront des hôpitaux pour se rendre à des services de guérison.

6 C'est pourquoi, en plus des dons de guérison et de miracles, nous devons supplier Dieu de nous donner tous les neuf dons spirituels comme la prophétie, le parler en langues, les paroles de connaissance et autres, car nous sommes dans l'âge de la restitution.

7 Nous devons prêcher la guérison divine en notre génération avec de grands dons de guérison et de miracles, mais dans les limites de la Parole universelle. Par exemple, nul ne

doit prêcher contre la médecine.

8 Et maintenant, pour les prochaines vagues de consécration après les apôtres Pedro Aleixo, Pascal Vichi et Yanick Aka, plusieurs prédicateurs qui ont déjà opéré des miracles à plusieurs reprises viendront recevoir le mandat du prophète.

9 D'abord, les prédicateurs Sihle Nkabinde et Phethi Mkhwanazi d'Afrique du Sud, Raoul Sodokin du Bénin, Salvador Machuza du Mozambique et Tieffi Franck de la Côte d'Ivoire doivent venir le 10 septembre 2025. Puis, il doit en venir plusieurs autres chaque mois jusqu'en 2026 et au-delà.

10 À présent, je suis en train de parler avec les apôtres Aniceto Manuel et Hugo Zé d'Angola, le pasteur Unim Élie du Congo-Kinshasa, l'apôtre Lucas Ntimane et le pasteur Joram Nkomo d'Afrique du Sud, l'évangéliste Étienne Losha d'Ouganda et des prophètes et dirigeants évangéliques.

11 Un réveil concerne tout le monde. Même quelqu'un qui a un handicap peut tenir des cultes spéciaux et des services de guérison. Cela dépend de sa révélation. Son handicap peut avoir pour seul but de briser son orgueil. C'est comme l'apôtre Paul avec une écharde dans la chair.

12 Souvenez-vous que le père de l'âge de Laodicée et du pentecôtisme était aveugle d'un œil. Son nom était William Seymour. C'est le père du réveil d'Azusa Street. Il avait accompli de nombreux miracles mais lui-même était resté aveugle d'un œil jusqu'à sa mort.

13 Un homme peut être un récidiviste de péché hier et se sanctifier aujourd'hui et tenir un culte spécial ou un service de guérison. Ne dites donc pas : «Ô, sa sanction n'est pas encore finie! Ô, il avait fait ceci ou cela dans le passé!». Non, ne faites pas cela.

14 Ne soyez pas étonnés. Un réveil, c'est l'occasion où Dieu peut prendre des personnes méprisées et sans valeur pour en faire des personnes de valeur afin d'enseigner les sages et les orgueilleux.

15 À quiconque a une révélation pour tenir un culte spécial avec prière pour les malades, donnez-lui l'occasion de le tenir. Un culte spécial avec prière pour les malades, c'est un service de guérison. Et lors des services de guérison, des personnes, même des païens et des enfants, manifesteront des dons spirituels.

16 Même des femmes, quoiqu'elles tardent, viendront ici et dirigeront des services de guérison car j'ai déjà dit que des femmes viendront. Peu importe les mépris à leur endroit, elles viendront et prévaudront. Le vrai ministère de la femme, c'est ici dans le Message du prophète Kacou Philippe où elles ont leur véritable place que Dieu leur a donnée.

17 Pour toutes les questions que j'ai posées à ces différents prédicateurs, à cause de leurs révélations, ils m'ont donné les mêmes réponses. Et ils n'avaient pas de questions à me poser sur leur conduite et leur ministère car leurs questions, c'est à Dieu qu'ils les posent directement dans leurs prières et ils ont les réponses à travers leurs révélations.

18 Et à cause des sports de main, ils ont tous revu leur consécration. Si tu es sorti de la maison avec l'ancien pantalon, souviens-toi que c'est dans le nouveau pantalon que tu avais mis l'argent et que l'ancien pantalon a les poches percées. Et tu dois veiller à fermer ta porte

et ta fenêtre.

19 S’il ne s’agissait que d'eux seulement, et que les ramassis et les gens charnels venus de la cathédrale pouvaient se tenir tranquilles, il n’y aurait pas de chapitres avec des explications sur le déroulement des cultes spéciaux et des services de guérison.

20 Il y a deux groupes à présent. Il y a d’un côté, des gens spirituels qui avancent dans le silence avec Dieu par leurs révélations. Et il y a de l’autre côté des gens charnels qui ne marchent pas par la révélation et à qui on doit dire tout ce qu'ils doivent faire.

21 C’est pourquoi, à cause des tricheurs et des imitateurs, quiconque a un don spirituel doit être prudent dans ses actes et paroles. Et même au milieu de nous, des gens sont prêts à imiter ou à agir par esprit de groupe plutôt que de suivre le chemin officiel tracé par Dieu à travers le Message et les révélations.

22 Nous sommes dans l'ère des imitations. Et lorsque je parle d'un sujet, les gens commencent à parler du même sujet. Récemment, quand je parlais des songes et visions, les hommes religieux parlaient tous des songes et visions. Et maintenant que je parle de miracles et de guérison divine, ils parlent tous de miracles et de guérison divine.

23 Mais étant pleins d’orgueil, c’est sur des versets de la Bible que ces hommes religieux se fondent au lieu de se fonder sur le Message de leur prophète que je suis.

24 Lorsque j'étais en Afrique du Sud, des pasteurs évangéliques m'observaient. Et je les entendais répéter : « Au nom du Seigneur Jésus-Christ, reçois ton miracle! », car c'est la parole que je répétais lorsque j'imposais les mains aux malades. Et ils prononçaient très mal car ils sont anglophones. Ils pensaient que c'était une formule magique et que c'est ce qui produisait les miracles.

25 C’est pourquoi nul ne doit expliquer ce que ses révélations lui ont dit de faire pour pouvoir accomplir des miracles. C'est un grand péché pour quiconque le fait. Tu ne dois même pas aborder ce sujet en causerie. Ce doit être ton secret comme ton intimité.

26 Quiconque se réfère à tes paroles pour agir commet un grand péché dont tu seras aussi coupable, même s'il s'ensuit des miracles. Chaque personne doit agir selon ce que ses propres révélations lui ont dit. Les gens ne doivent même pas savoir ce que tu manges. Et tu ne dois pas en parler. C'est un commandement.

27 Tu dois te garder d'être l'auteur des imitations des gens. Tout ce que tu as à faire, c'est de les exhorter à considérer leurs révélations. Nous sommes différents les uns des autres et Dieu nous traite différemment. Et pour le même résultat, nos efforts ainsi que les instructions de Dieu seront différents d’une personne à l’autre.

28 Même à un Frère ou à une Sœur qui a le même don spirituel que toi, tu ne peux pas dire de faire comme toi car Dieu peut lui interdire une chose et te permettre de faire cette chose. La seule instruction que vous avez en commun, c’est la Parole universelle du prophète messager.

29 Personne ne doit agir par imitation. Même dans ta manière d’agir ou d’imposer les mains aux malades, tu dois être unique. Tu n’es même pas obligé de faire comme le prophète. L’imitation est désagréable à Dieu.

30 Bien. Après le Zimbabwe, l'apôtre Pedro Aleixo est en ce moment en train de tenir des services de guérison au Mozambique. Le 26 août 2025, il m'avait envoyé un programme de 16 services de guérison pour le seul mois de septembre 2025 au Mozambique. Après le Mozambique, il tiendra des services de guérison en Zambie. Et après la Zambie, il tiendra des services de guérison en Angola.

31 Et le 6 septembre, lors du premier service de guérison au Mozambique, 23 guérisons instantanées furent confirmées. Et il y eut de grands miracles et des prodiges.

32 Quant à l'apôtre Yanick Aka, il est en train de tenir des services de guérison au Ghana. Et après le Ghana, il ira au Gabon puis dans d'autres pays pour des services de guérison.

33 Plusieurs miracles se produisent au Ghana. Des handicaps de naissance, devant lesquels la médecine est impuissante, sont corrigés en un instant. Par exemple, une fillette de neuf ans, souffrant de paralysie obstétricale du plexus brachial, a été miraculeusement guérie et redressée.

34 Et des prédicateurs de plusieurs pays, surtout de la Côte d'Ivoire, sont au Ghana. Et l'Ange de Dieu m'avait soulevé et m'avait montré l'auditorium d'Accra. Et voici, l'auditorium était rempli de rats et de chats.

35 Et à cause d'eux, il y avait de l'obscurité. Et l'obscurité était une nuée d'abeilles qui cachaient le soleil et qui piquaient les bras de l'apôtre Yanick. Il y avait des chats de différentes couleurs et des chats géants et agressifs. Et une odeur de chats et de rats s'élevait de l'auditorium.

36 L'apôtre Pascal Vichi, aidé par l'apôtre Harry William, commencera ses services de guérison par la France, puis ils seront en Angleterre, au Luxembourg, en Allemagne et dans plusieurs pays d'Europe, puis au Canada. Et après cela, ils doivent aller dans les îles Maurice et de la Martinique.

37 C'est ce que quiconque a un don de guérison doit faire pour son pays avant de penser à d'autres pays. Il doit occuper les samedis, les dimanches matins et les dimanches soirs et les jours fériés par des cultes spéciaux et des services de guérison. Chaque endroit de votre pays doit être visité à plusieurs reprises.

38 Formez des équipes et soyez tout le temps en tournée d'évangélisation avec des projections vidéo. Soyez tout le temps en mission jusqu'à l'évangélisation de chaque endroit de votre pays. Tenez des services de guérison ou des veillées de prières avec d'autres personnes qui ont des dons de guérison.

39 Et quand tu as déjà un mandat ou assez de témoignages de guérisons instantanées, ce sont les lieux de grands rassemblements que tu dois privilégier, car c'est ton droit. C'est ce que tu dois faire à moins que tes révélations ne t'orientent ailleurs. C'est à toi qu'on doit laisser les grandes assemblées et les grands rassemblements pour les services de guérison.

40 Et tu peux y tenir des rassemblements durant plusieurs jours consécutifs, par exemple le jeudi, vendredi, samedi et dimanche. Et en plus de ton équipe, l'assemblée doit être en jeûne et prière pour te soutenir.

41 Afin d'éviter de déranger sa disposition, toute personne qui a un grand don spirituel doit

avoir un intermédiaire ou un porte-parole. Cet intermédiaire est chargé de faire ses publications et annonces. Il peut aussi être son directeur de service de guérison s'il le veut. L'intermédiaire est la seule personne avec qui les échanges ne peuvent pas le souiller.

42 Quand il y a déjà des Frères ayant des dons de guérison confirmés dans un pays, il faut les soutenir par tous les moyens et les aider à tenir assez de cultes spéciaux. Et eux aussi ne doivent plus chercher à jouer de petits rôles auprès d'autres personnes pendant qu'ils peuvent être ailleurs pour tenir des cultes spéciaux et des services de guérison.

43 Et il est mieux que celui qui n'a pas assez de miracles ou de guérisons instantanées aille dans la vallée pour son culte spécial, même s'il est le pasteur d'une grande assemblée. C'est très important. C'est un ordre du Seigneur.

44 Mais si tu vas dans une grande assemblée, le nombre de tes guérisons instantanées doit être plus élevé que le nombre de miracles de celui qui est allé dans la vallée.

45 Le pasteur Tieffi Franck avait tenu son premier culte spécial le 23 août 2025 dans une petite assemblée de 10 membres. Et sur les six malades pour qui il avait prié, il y a eu trois guérisons instantanées. Deux hommes malvoyants et une femme malade du pied et marchant avec une béquille depuis plus d'un an.

46 Trois guérisons instantanées sur six malades, cela signifie que tous les six malades étaient certainement guéris. Les guérisons instantanées sont le signe ou la preuve qu'il y a eu un grand nombre de guérisons dans l'auditoire.

47 Il y a beaucoup de miracles et de guérisons instantanées par les mains des Frères dans plusieurs pays. Certains ont plus de cinq guérisons instantanées à chaque culte spécial.

48 De nombreux miracles étaient très touchants. Le samedi 30 août 2025, l'évangéliste Phethi Mkhwanazi avait tenu un culte spécial à l'assemblée de Mamelodi en Afrique du Sud. Il y avait plusieurs guérisons instantanées comme lors de ses prières à l'assemblée de Kaalfontein.

49 Et parmi les personnes guéries ce 30 août 2025 à Mamelodi, il y avait une femme très malade depuis plus de dix ans et incapable de se tenir debout toute seule malgré les efforts de la médecine. Elle avait été emmenée mourante, enveloppée dans un drap. Et à la fin du culte spécial, après la prière, elle était debout en train de témoigner de sa guérison.

50 Ce même 30 août 2025, le pasteur Joram Nkomo avait aussi tenu un culte spécial à Orange Farm, toujours en Afrique du Sud. Il y avait eu aussi un grand nombre de miracles et de guérisons instantanées comme à Mamelodi.

51 Une vieille femme qui était accusée de sorcellerie par ses enfants fut délivrée. Elle dit: «Je m'appelle Zitha Ngwenya, je voudrais remercier Dieu car dans ma vie, je ressentais un serpent qui bougeait autour de ma taille comme une ceinture.

52 Souvent, je demandais à mes petits-enfants de vérifier ce que c'est, mais ils me disaient toujours qu'ils n'y voyaient rien. Mais depuis que j'ai reçu la prière, je suis totalement délivrée. Je ne ressens plus rien. Et hier, mon fils qui m'accusait de sorcellerie était venu à la maison.

53 Quand je l’ai vu, j'ai failli m'enfuir car il m’avait déjà agressée en m’accusant de sorcellerie. J'avais peur de lui, mais il m'a rassurée qu'il était venu pour faire la paix avec moi. Nous avons parlé et il a même payé mon électricité et il m’a demandé de prier pour lui. Je dis infiniment merci à Dieu».

54 Voyez tous ces gens qui sont accusés de sorcellerie en Afrique. Plutôt que de rechercher leur délivrance, ils sont humiliés, abandonnés, frappés et souvent tués. Soyez l’espoir et le secours de tous ces gens. Ce dont ils ont besoin, c’est la délivrance.

55 Et les nouvelles des guérisons à Orange Farm s’étant répandues, la population avait proposé de trouver un lieu plus grand pour deux jours de service de guérison. C’est la grâce de Dieu qui fait cela.

56 Si une population vous propose un service de guérison, vous pouvez y aller avec celui qui a le mandat du prophète. Sinon, celui à cause de qui la population vous a réclamés priera pour les malades même s’il n’a pas le mandat du prophète.

57 Si tu tiens un culte spécial qui attire beaucoup de monde et que le lieu devient petit, tu peux le déplacer dans un lieu plus grand et transformer cela en des services de guérison et dans ce cas, tu peux continuer de prier pour les malades sans le mandat du prophète.

58 Et par rapport à aller prêcher et prier dans une église qui vous invite, c'est celui qui a un mandat ou un don de guérison qui doit aller prier pour les malades. C'est à défaut de ces deux personnes dans le pays qu'un autre prédicateur peut y aller, mais il ne pourra pas prier pour les malades.

59 Selon vos révélations, allez partout où la grâce de Dieu vous conduira et même, soyez plus élevés que moi. Et moi, j’en serai fier et heureux car c’est la grâce de Dieu qui fait cela.

60 Il y aura des dons particuliers et puissants qui se distingueront. Mais avancez au rythme de Dieu et aux pas du prophète tout en regardant à vos révélations et non au prophète.

61 Si vous allez plus vite que Dieu, Dieu se retirera de vous, et alors Satan s’emparera de vous pour vous conduire dans la déviation comme il a commencé à le faire avec notre Sœur Dayina du Malawi. Toute révélation doit s’accorder avec la Parole universelle.

62 Maintenant, sachez que pour ce bien que nous faisons, le diable ne sera pas content. Il suscitera ses enfants contre nous. Comme au temps de notre Seigneur Jésus, sachez que les gens de Satan qui sont dans les églises et religions n’aimeront pas le fait que nous guérissons les malades.

63 Les dirigeants religieux seront contre nous à cause de leurs intérêts. Ils ne voudront pas que les gens soient guéris et libérés de leurs maladies. Ils pousseront leurs soldats romains contre nous.

64 Pour eux, les membres de leurs communautés doivent souffrir et mourir entre leurs mains comme des éternels maudits. Souvenez-vous de notre Seigneur Jésus-Christ. Alors qu'Il guérissait les malades et délivrait les captifs, Il a été haï, combattu et tué. Mais quoi qu’il arrive, avancez!

65 Et si vraiment le diable se lève contre vous, n'ayez pas peur de lui. Décrétez des moments

de jeûne pour implorer le secours et la protection de Dieu. Nous avons l'Ange et l'Agneau avec nous. Celui d'entre eux qui veut la grâce de l'Agneau recevra la grâce de l'Agneau. Et celui d'entre eux qui veut le jugement de l'Ange recevra le jugement de l'Ange. Faites ce que vous avez à faire.

66 Chaque assemblée doit se donner assez de cultes spéciaux et de services de guérison pour que celui qui a un don de guérison puisse l'exercer autant qu'il le peut s'il n'est pas fatigué.

67 Chaque Frère et Sœur doit se disposer car, comme Israël avec Josué, nous devons entrer en possession de toutes les promesses de Dieu car nous sommes le peuple de Son alliance en cette génération.

68 Celui qui a un don de guérison peut recevoir et parler en privé avec certains malades si ses révélations le lui permettent. Par rapport au fait de prier par téléphone ou à domicile ou sur des photos, sur des tissus ou sur d'autres objets, c'est à celui qui a le don de le décider et d'agir selon qu'il le veut.

69 Si tu veux parler à celui qui a un grand don spirituel, c'est à son intermédiaire ou porte-parole que tu dois t'adresser comme dans le cas d'un prophète ou d'une prophétesse.

70 Si tu es passé à deux ou trois reprises dans des lignes de prière sans être guéri alors que d'autres personnes sont guéries, tu dois revenir à tes révélations. Que ce soit le VIH, la stérilité, le cancer, les hémorroïdes, l'hypertension ou le diabète, sache qu'en Dieu, aucune maladie n'est incurable.

71 En Afrique du Sud, des femmes stériles qui n'avaient plus de menstrues et qui les avaient retrouvées suite à ma prière ont, par la suite, témoigné de leurs grossesses.

72 Par tes révélations, tu peux connaître le péché qui est à la base de tes souffrances ou maladies. La raison de tes souffrances et maladies se trouve toujours dans tes songes et visions.

73 Bien. En dehors des miracles de guérison, il y avait aussi le jugement contre des prédicateurs prétentieux pour rétablir l'ordre et la crainte de Dieu dans le Message.

74 Dans plusieurs pays, des apôtres, pasteurs et prédicateurs orgueilleux qui ne suivent pas leurs révélations tiennent aussi des cultes spéciaux. Ils se lancent dans un esprit de prétention ou de concurrence. Et donc malgré les décors, il n'y a pas de guérison instantanée.

75 Sur la base d'une révélation, un prédicateur du nom de Célestin Lamboni, avait organisé un culte spécial, le samedi 30 août 2025 à Toucountouna, au Bénin. Alors que la veille, vendredi 29 août, il avait participé à une rencontre pour parler de l'argent de la caisse de Toucountouna.

76 Le 30 août, à son culte spécial, tout se passait bien dans la forme. Après les 20 minutes de prédication et les commentaires des vidéos de guérison du prophète, il a fait une prière commune et commencé les prières individuelles avec imposition de mains. Mais, jusqu'à la fin de la ligne de prière et même du culte, il n'y a pas eu de guérison instantanée.

77 Puis, au comble de l’orgueil et de l’imitation, ouvrant la porte à la divination, il demande à être soutenu car il y a trop de puissance sur lui. Un Frère le soutient par derrière avec les mains sous ses aisselles comme William Branham sur la couverture de Kc.170.

78 Puis, il tremble un temps, il manifeste des signes de folie et devient violent. Il crie et ordonne avec force à Dieu de guérir tous les malades. Puis, il impose à nouveau les mains à des personnes avec force. Ensuite, il va s’asseoir dehors et demande au cameraman de le filmer. Puis, il prophétise et donne des paroles de connaissance sur les Frères et Sœurs du Bénin et du Togo.

79 Par exemple, étant sous l’onction, il a cité les noms de trois pasteurs du Bénin qui seraient à la base de ses pollutions nocturnes. Et il a prophétisé que c’est lui qui irait au Togo pour rétablir le Frère Kossi Yelou dans sa charge d’apôtre. Les membres du service d’ordre l’ont conduit dehors. Le culte s’est terminé en son absence.

80 Avant de prier pour des malades, soyez rassurés que vous êtes prêts pour vaincre tous les démons. Soyez sûrs que des démons ne prendront pas le dessus sur vous comme sur les sept fils de Scéva dans Actes 19:13 à 18. Si vous agissez sans discernement, votre condition spirituelle peut devenir critique.

81 Bien. Un culte spécial peut se tenir à tout culte avec la prière pour les malades, même s'il n'y a pas d'invités. Quand la prière pour les malades prend place à un culte, c'est un service de guérison et si nécessaire, les Frères et Sœurs, membres du service d'ordre mettront leurs gilets et se joindront aux diacres pour le service.

82 Et à un culte, les malades graves peuvent rester à leur place mais la prière doit commencer par eux. Le directeur de service de guérison conduira celui qui a le don de guérison vers eux. Et tu ne dois pas te compter parmi eux si tu peux te tenir debout et venir dans la ligne de prière.

83 Les invitations à un culte spécial ou à un service de guérison ne s’adressent pas seulement aux malades mais à tout le monde. Et tous ceux qui sont à un culte spécial ou à un service de guérison ont droit à la prière même s'ils n'ont pas répondu à l'appel pour l’acceptation du Message.

84 Même celui qui n’est plus au Message peut aussi venir dans la ligne de prière et même témoigner de sa guérison, mais c’est par une grâce du prophète qu’il peut revenir au Message.

85 Et avec les dons spirituels, beaucoup d’assemblées connaîtront des croissances rapides. En un mois, des assemblées verront leurs effectifs doubler ou même tripler. La Bible dit dans Actes 2:41 qu’en un seul jour, le nombre des disciples augmenta de 3000 âmes.

86 Au Bénin, une petite assemblée qui comptait 12 membres en 2024 vient de passer à 92 membres grâce aux miracles opérés par l'apôtre Raoul Sodokin dans cette assemblée.

87 Compte tenu du grand nombre de personnes ayant des dons de guérison, l'équipe de celui qui a un don de guérison se chargera de monter les vidéos à diffuser sur internet. Les miracles doivent être authentiques et indiscutables.

88 Et pour un miracle qui a commencé, ne forcez pas la main de Dieu. Le miracle peut être

complet à tout instant, même le lendemain. Le malade doit juste persévérer avec l'écoute ou la lecture du Message.

89 Toute personne a droit à la guérison. Et chaque guérison doit être complète. Pour certaines personnes, bien qu'elles soient guéries, il est possible qu'elles doivent persévérer dans le Message et dans la consécration pour une récupération totale de leur santé.

90 Après un culte spécial, les vidéos doivent être rassemblées et remises à l'orateur principal ou à la personne chargée des montages. Les parties importantes sont découpées pour la diffusion et tout le reste est supprimé.

91 Désormais, dans un pays ou dans une assemblée, pour l'établissement de certaines charges, il est préférable que le don de guérison ou de révélation fasse partie des critères de choix.

92 Lors des cultes spéciaux ou des services de guérison, celui qui fait la présentation des vidéos des services de guérison peut aussi faire les 20 minutes de prédication. Dans ce cas, il peut aller jusqu'à 40 minutes ou plus. Il doit être dans une disposition semblable à celle de celui qui va prier pour les malades.

93 Par la grâce de Dieu, nous avons des prédicateurs qui ont le don pour présenter les vidéos des services de guérison passés. Ils savent faire revivre les images pour fixer la foi de l'auditoire.

94 À un culte ou à un service de guérison, celui qui priera pour les malades est celui qui organise et décide de tous les rôles selon ses révélations comme il le fait au sein de son équipe. Et personne ne doit le déranger quand il fera cela. Ce n'est pas une histoire de réunion ou de groupe.

95 Et il est préférable que celui qui a un don de guérison ait dans son équipe des personnes consacrées qui exerceront les charges qui précèderont son entrée en scène. Si donc quelqu'un est colérique, intolérant, bavard ou émotionnel, il est mieux qu'il soit écarté jusqu'à ce qu'il change de comportement.

96 Pendant la phase des prières pour les malades, l'auditoire doit être en prière. Le piano et les chants ne doivent pas jouer. Mais les chants et le piano sont possibles avant et après la phase des prières. C'est aussi possible pendant les témoignages. Ce sont des instructions de Dieu.

97 Et à un culte spécial, c'est une seule personne qui doit prier pour les malades, sauf si cette personne demande à se faire aider ou à se faire remplacer.

98 Et lors d'un culte ou d'un service de guérison, les Sœurs du service d'ordre doivent s'occuper des femmes et les Frères doivent s'occuper des hommes. Mais en cas de besoin les Frères peuvent aider les Sœurs.

99 Et quand tu as un don de guérison, à toute occasion, même à la maison, tes prières pour les malades doivent être filmées en vue des témoignages.

100 Pendant la phase des prières pour les malades, quelqu'un doit être toujours sur l'estrade pour rappeler à l'auditoire d'être en prière ou d'avoir la foi ou d'essayer de faire ce

qu’il ne pouvait pas faire auparavant. Seulement, il doit éviter d'être bavard car l'Ange de Dieu est présent dans l'auditoire.

101 Un malade guéri peut aussitôt lever la main pour faire connaître son miracle. On ne doit pas obliger quelqu’un à témoigner ou à faire ce qu’il ne pouvait pas faire. C'est en toute liberté que les gens doivent se signaler et témoigner de leurs miracles et guérisons.

102 Si un miracle est remarquable, l'orateur principal peut arrêter la phase des prières pour les malades et donner l'occasion à la personne guérie de témoigner. Sinon, les membres du service d’ordre la conduiront à l'homme chargé de recueillir les témoignages. L'homme chargé de recueillir ou de confirmer les témoignages peut avoir une petite équipe si la foule est grande.

103 Si un miracle est grand, il peut annoncer cela directement dans son microphone. Et l'orateur principal peut permettre le témoignage de ce miracle, puis continuer les prières s’il le veut. Cela a pour but d’augmenter et de fixer la foi de l'auditoire.

104 Tout prédicateur qui marche selon ses révélations doit pouvoir produire des miracles et des guérisons instantanées s'il n'est pas orgueilleux ou sous l'influence d'Abraham Mazel. Cela ne doit pas être une question de volonté, de prétention ou de titre de pasteur, d’apôtre ou autre.

105 Après un culte avec prière pour les malades, au plus tard le lendemain soir, un rapport écrit doit être mis dans le groupe du pays. Et un autre rapport avec assez de détails doit être envoyé au prophète s'il y a eu au moins deux miracles ou deux guérisons instantanées ou quelque chose de particulier.

106 S'il n'y a pas eu de guérison instantanée alors qu’il y avait au moins cinq malades, celui qui a prié pour les malades se confessera au culte suivant, peu importe son titre d’apôtre ou de pasteur. C'est un cas de Kc.17:37, mais l’assemblée priera pour lui car c’est elle qui l’a autorisé à prier. Mais celui qui a le mandat du prophète ne se confessera pas s’il n’y a pas eu de guérison instantanée.

107 La validation d’un miracle ou d’une guérison peut se faire sur la base du témoignage de celui qui a reçu la guérison ou le miracle. Seulement, chacun doit faire preuve d’honnêteté dans son témoignage car il en rendra compte à Dieu.

108 Si votre assemblée a des problèmes, cherchez à les régler avant de faire des cultes spéciaux. C'est une assemblée stable avec des personnes consacrées et en jeûne qui organise des cultes spéciaux et des services de guérison car Dieu peut y ajouter ses enfants.

109 Un service de guérison peut se passer dans une assemblée, un domicile ou tout autre lieu. S'il faut louer un lieu pour le service de guérison, choisissez toujours le lieu le plus simple et le moins cher, même s'il est délabré.

110 Une personne qui cherche à prier pour les malades, c’est une personne active et persévérante. Souvent, c’est quelqu’un qui est consacré et qui administrait les baptêmes dans son pays. C’est l’une des quatre roues motrices du char ou de la voiture. Ce n’est pas un Kc.159:104.

111 S’il y a une personne prête à prier pour les malades, même s’il n’y a pas d’invité, une

assemblée peut transformer un culte ordinaire en un service de guérison. Et alors, il y aura la prière pour les malades avec imposition de mains.

112 Pour cela, après la prédication d'environ 20 ou 40 minutes, ce sera les prières pour les malades. Puis, les témoignages de guérisons suivront. Et le culte reprendra son cours pour se terminer par les annonces. Mais des modifications sont possibles.

113 Aussi, une assemblée n'est pas obligée de tenir un culte spécial parce qu'il y a au moins cinq invités. S'il n'y a personne pour prier pour les malades, l'assemblée peut faire un culte spécial simple à l'ancienne mode. Il peut y avoir une projection vidéo mais sans prière pour les malades.

114 Une assemblée ou un groupe de personnes peut faire une évangélisation publique avec des projections vidéo, sans prière pour les malades. C'est comme la Samaritaine qui est en train de faire connaître les merveilles de Dieu.

115 Mais il peut arriver que quelqu'un qui est en évangélisation individuelle prie pour des malades avec imposition de mains. C'est selon sa disposition et selon qu'il est conduit, mais il doit avoir des témoignages de guérisons même si ces guérisons ne sont pas instantanées.

116 Et pour terminer, quand tu as un don de guérison ou tout autre don spirituel, tu dois agir avec rigueur pour ne pas subir une influence quelconque. Le diable ne viendra pas toujours de l'extérieur. Il peut être tout près de toi ou au sein de tes propres Frères. Tu dois pouvoir le discerner le plus rapidement possible et le repousser.

117 Ainsi en est-il des instructions pour les cultes spéciaux et les services de guérison et pour tous ceux qui ont des dons spirituels. Et en dehors d'eux, tous ceux avec qui ils œuvrent doivent aussi agir par la révélation. Chacun doit connaître le rôle auquel Dieu l'a appelé.

118 Et chaque pays doit faire preuve de maturité. Nos groupes internet doivent être totalement silencieux avec des administrateurs spirituels et rigoureux. Et alors, certains dons de guérison iront grandissant.

119 Avec la persévérance, tout don spirituel gravit des niveaux pour devenir grand. L'apôtre Yanick m'a rapporté que, ayant posé la main sur un paralytique à Accra, il avait ressenti des craquements des os du paralytique. Alors, il a dit au paralytique de se lever et de marcher, et le paralytique s'est levé et a marché.

120 Puis, ayant posé sa main sur une femme très malade, incapable de s'asseoir, il a vu dans une vision que la femme s'était levée. Alors, il a dit à la femme de se lever. Et elle s'est levée et a marché normalement.

121 Continuons d'avancer au rythme de Dieu. Des jeûnes et prières, nous étions passés à la consécration en 2024. Et grâce à la consécration, nous sommes passés aux dons de guérison et de miracles. Et aux dons de guérison et de miracles, Dieu ajoutera les autres dons spirituels. Tout cela est un emboitement parfait.

122 Et nous irons jusqu'à atteindre tous les dons spirituels et le baptême du Saint-Esprit car notre cœur doit être ramené à la foi des apôtres selon Malachie 4 et Luc 17:30. William Branham avait vu que la manifestation du 3ème Pull ou attraction venait derrière une langue inconnue.

123 Et ma prière est que ce réveil qui a commencé puisse atteindre chaque nation sur la terre comme ce fut pour les réveils passés. Et j'ai la conviction qu'il en sera ainsi. Amen.

Le Message de Matthieu 25:6 - Texte intégral
KACOU 172:CANTIQUE POUR LE DÉFILÉ DES ÉTOILES

1 Paroles que moi, le prophète Kacou Philippe, esclave de Jésus-Christ, j'ai données aux Saints, ce dimanche 14 septembre 2025, comme cantique pour le défilé des dix vierges de Matthieu 25.

2 Le samedi 6 septembre 2025, pendant que plusieurs prédicateurs tenaient leurs services de guérison, moi, le prophète Kacou Philippe, j'ai eu une vision.

3 J'ai vu un calendrier de quatre matchs de Coupe du monde. Le quatrième match était contre l'Allemagne et le drapeau de l'Allemagne était tout noir. Le troisième match était contre la Chine, et le drapeau de la Chine était totalement vert. Et j'avais les yeux fixés sur la deuxième ligne quand la vision a disparu.

4 Je n'avais pas pu lire les deux premières lignes du calendrier, car les deux premières lignes étaient floues et de couleur grise. Je sais que le premier match par la Parole est passé depuis Kc.154. Nous sommes dans le deuxième match avec la naissance des ministères et des dons spirituels.

5 Nos dons spirituels deviendront grands et puissants. Et alors, le drapeau vert de la Chine qui symbolise une période glorieuse viendra avec la manifestation des fils de Dieu. Ce sera à travers de puissants dons spirituels comme le monde ne l'a jamais vu auparavant. C'est le but de Kc.172.

6 Et enfin, il y aura le drapeau noir de l'Allemagne qui symbolise une grande persécution contre l'Église. Nous serons mis à mort. Nous mourrons à cause de la Parole de notre témoignage, comme le dit la Bible.

7 À la fin de la troisième phase, ce sera l'établissement de la sainte Église sur la terre. Et l'enlèvement viendra, et nous quitterons la terre avec notre postérité.

8 Et alors, la persécution se poursuivra contre les vierges folles qui gardent le Message. Les vierges folles garderont la foi jusqu'à leur mort, mais les ramassis renieront la foi pour ne pas être tués. Et après la persécution viendra la grande tribulation contre l'humanité à cause du sang des Saints.

9 Quoi qu'il arrive, soyons forts. Nous nous retrouverons de l'autre côté, dans la cité couverte de la nuée des ailes des saints anges. La belle Cité céleste où il n'y aura point de séparation et de pleurs.

10 Maintenant, pourquoi j'observais cette deuxième ligne? C'est parce que c'est la dimension dans laquelle nous sommes à présent. Pourquoi cette deuxième ligne était-elle impossible à lire?

11 Voici la réponse. Le samedi 6 septembre 2025, beaucoup de miracles et de prodiges se produisirent par les mains de beaucoup de Frères et par les mains de l'apôtre Aniceto Manuel d'Angola.

12 Une femme paralytique et muette depuis huit ans, bien connue des gens, et ayant beaucoup d'autres maladies fut guérie. À cause de l'AVC, elle avait développé beaucoup d'autres maladies.

13 Elle souffrait également d'amnésie et d'épilepsie. Elle avait été amenée au culte spécial avec de la mousse à la bouche. Elle était devenue muette le jour de l'AVC, il y a huit ans. Et elle était incapable de s'asseoir toute seule.

14 Mais quand l'apôtre Aniceto Manuel la toucha, sa langue fut déliée à l'instant et elle parla. Elle prononça ses premiers mots après huit ans d'incapacité à parler. La mousse de salive qui sortait de sa bouche cessa. Et maintenant, elle était debout et marchait seule.

15 C'était un grand miracle. Et sa fille, qui était venue avec elle, témoignait de toutes les incapacités de sa mère devant l'auditoire et du fait que sa mère ne parlait plus depuis huit ans. Et il y eut une grande joie.

16 Et à cause des cris de joie de l'auditoire, beaucoup de gens accoururent au lieu où se déroulait le culte spécial. Certains entrèrent, d'autres se tenaient à la porte et aux fenêtres pour regarder ce qui se passait.

17 Les miracles avaient tellement impacté l'auditoire qu'après le service, la foule suivait l'apôtre Aniceto Manuel dans la rue. Ils étaient tous étonnés. Ce qu'ils avaient lu dans la Bible ou qu'ils avaient vu à la télévision, leurs yeux le voyaient.

18 Et en rentrant chez eux après le culte spécial, tous racontaient les merveilles que leurs yeux avaient vues. Et ceux qui voyaient les personnes guéries, qu'ils connaissaient auparavant comme des personnes malades, étaient émerveillés. Et la population réclamait un autre culte spécial.

19 Et alors, à cause de cela, un autre culte spécial qui n'était pas prévu fut programmé pour le lendemain, dimanche 7 septembre 2025 à 10 heures. L'apôtre Aniceto renforça sa consécration.

20 Et le lendemain dimanche, dès 6 heures du matin, des personnes étaient déjà arrivées dans le petit lieu de culte. Des gens des quartiers, des curieux et des gens de lieux très éloignés étaient venus. Et le nombre de malades avait considérablement augmenté par rapport au culte du samedi.

21 L'apôtre Aniceto dit: «Il y avait beaucoup de malades. Des paralytiques, des épileptiques, des muets, des sourds et des malades de toutes sortes. Ils étaient tellement nombreux que j'ai mis beaucoup de temps à arriver à la fin de la ligne de prière.»

22 Par rapport aux témoignages de guérison, l'apôtre Aniceto dit: «Le culte du dimanche était censé avoir des témoignages de guérisons plus puissants que ceux du culte de la veille, mais malheureusement, ce ne fut pas le cas. Nous avons eu des guérisons instantanées ce dimanche, mais ces guérisons n'ont pas dépassé celles du culte de la veille. Et l'atmosphère était très lourde.

23 Pour un auditoire de plus de 400 personnes, il n'y eut que 9 guérisons instantanées. C'était un échec par rapport au culte spécial précédent. J'étais triste. Et j'ai découvert que des rats et des chats étaient dans mon équipe. Des Frères m'avaient trahi en travaillant très méchamment pour faire échouer le culte spécial du dimanche 7 septembre 2025.

24 À la fin du service, j'ai appris que, pendant que moi, leur Frère Aniceto, j'étais faible et fatigué, luttant pour me tenir debout, et que même l'auditoire était affamé, des Frères et

Sœurs dont des membres de mon équipe allaient manger et boire en cachette et revenaient au service de guérison.

25 Après le culte spécial, je leur ai demandé lors d'une réunion s'ils feraient au Frère Philippe ce qu'ils m'ont fait ce dimanche, lors de ce culte spécial. Ils sont restés silencieux. Je leur ai dit qu'ils avaient agi en faveur de Satan et de manière très méchante envers le Message et envers Dieu ».

26 Quand l'apôtre Aniceto Manuel m'a informé, je lui ai dit de parler avec eux de façon individuelle et d'enlever de son équipe tous les traîtres qui ne sont pas dans la véritable consécration comme lui.

27 Et j'ai dit à l'apôtre Aniceto que ces Frères étaient des traîtres parmi nous et qu'il devait veiller à ce que ces traîtres ne soient pas dans l'équipe d'un autre Frère qui a un don de guérison. Quiconque, homme ou femme baptisée, place son ventre au-dessus de la volonté de Dieu, c'est un ramassis au milieu de nous.

28 Dans plusieurs rapports de cultes spéciaux et de services de guérison, des malades ont témoigné avoir reçu leur guérison pendant les commentaires des vidéos ou pendant les 20 minutes de prédication. C'est ce qui doit être si toute l'équipe et les personnes qui précèdent l'orateur principal sont sanctifiées.

29 Cela concerne tout rôle dans un service de guérison, même une Sœur qui vient chanter à un culte spécial. Il est mieux que les rôles qui précèdent l'orateur principal viennent des Frères et Sœurs de son équipe. Tous les rôles doivent être dans son équipe, même un dirigeant, un administrateur, etc.

30 Bien. À partir de ce chapitre Kc.172, tout Frère ou Sœur peut prier pour les malades lors d'une évangélisation individuelle ou publique. Cela est maintenant autorisé. Seulement, s'il n'y a pas eu de guérison instantanée, il doit se confesser et recevoir la prière, s'il n'a pas le mandat du prophète. Soyons tous des acteurs.

31 Et un Frère ou une Sœur qui a mangé plus d'un aliment à la veille d'un culte spécial ou d'un service de guérison doit rester tranquille dans l'auditoire. Il ne doit pas exercer de rôle ni venir dans la ligne de prière. Même après les services de guérison, le Frère qui doit faire le montage des vidéos doit être dans une véritable disposition.

32 Et pendant un culte spécial ou un service de guérison, sache que quiconque te distrait ou te parle dans un esprit de retrouvailles ou d'une chose qui n'est pas importante pour le service de guérison est un agent de Satan qui travaille pour l'échec du service de guérison. Éloigne-toi de lui ou réponds-lui par le silence, car l'Ange de Dieu est présent dans l'auditoire.

33 Tu dois t'éloigner de toute causerie ou attroupement avant ou pendant un service de guérison, car l'Ange de Dieu est présent. Les membres du service d'ordre doivent veiller à tout cela, car ils sont les diacres lors des services de guérison.

34 Évitez tout désordre et tout zèle satanique. Vous pouvez avoir un brancard, mais un malade qui lutte pour marcher, laissez-le marcher. Ne le soulevez pas, ne le portez pas. Ne demandez pas d'informations aux malades qui arrivent. Accueillez-les et installez-les

simplement. Et c’est avec la permission d’un membre de l’équipe que vous pouvez vous approcher pour jouer un rôle.

35 Et toi aussi qui t’avances pour prier pour les malades, cela suppose que depuis au moins trois jours, en dehors de ton intermédiaire et peut-être de ta femme, tu n’as pas eu d’échange de paroles avec quelqu’un si ce n’est par message écrit.

36 Cela suppose aussi que depuis au moins trois jours, en dehors de l’eau, aucun aliment n'est entré dans ta bouche. Mais si tu es trop faible, mange un aliment comme de la bouillie de mil, de blé, de riz ou autres céréales mais sans y mettre du sucre.

37 Ayant un don de guérison et étant souvent en voyage, tu peux quand même être le pasteur d’une ou plusieurs assemblées, mais c’est ton associé qui doit tout faire avec l’assemblée et te rendre compte.

38 Et nous demandons tous pardon à Dieu, pour toutes nos rebellions envers Lui et envers sa Parole malgré les commandements de Kc.159:96. Évitons tout ce qui sera sucré ou agréable dans la bouche.

39 Et à cause de la trahison et de la méchanceté de certains Frères et Sœurs et à cause de l'ignorance de plusieurs Frères qui tiennent les cultes spéciaux, j’avais fait arrêter tous les cultes spéciaux et les services de guérison le 10 septembre 2025.

40 Ce qui se passait en Angola avec l’apôtre Aniceto Manuel, c’est ce qui se passait un peu partout, dans plusieurs pays avec les Frères qui ont des dons de guérison.

41 Et au cours d’une réunion, l’apôtre Pedro Aleixo avait dit aux prédicateurs du Mozambique que durant une campagne de guérison, c’est-à-dire une période de cultes spéciaux ou de services de guérison, celui d’entre eux qui avait très faim devait manger, pour toute la journée, un aliment simple comme du riz blanc ou de l’igname sans aucun accompagnement.

42 Et les prédicateurs lui ont répondu exactement comme les Juifs dans le désert, disant : « Nous ne mangerons pas de nourriture avec des sauces comme tu l’as demandé, mais nous mangerons par exemple des fruits ou du riz avec des haricots, et nous y mettrons de l'huile et du sel. C'est le sacrifice que nous pouvons faire».

43 Le matin du 10 septembre 2025, lorsque je lisais cette partie de son rapport, j’étais tellement étonné que je lui ai écrit pour lui demander si cela était dans un songe ou dans la réalité. Et il m’a répondu que c’était dans la réalité.

44 Et il a ajouté que, dans la même nuit du 5 septembre 2025 où il avait eu la réunion avec eux, il avait rêvé qu’il parlait avec des brigands. Et parmi eux se trouvaient des gangsters, dont un célèbre gangster du Mozambique.

45 En avril 2025, des évangéliques du Zimbabwe avaient jeûné et prié pour les services de guérison que j’allais y organiser. Si des évangéliques, des gens qui ne sont pas avec nous ont pu faire cela pour nous, alors Dieu attend beaucoup plus de nous. Mais beaucoup de Frères et Sœurs sont les ennemis des cultes spéciaux et des services de guérison.

46 Un petit groupe de Frères luttent tout seuls et tous les autres les regardent comme des

spectateurs. Ce sont des voleurs et des brigands dans le camp. Ce sont des ennemis dans le camp.

47 Est-ce normal que nous soyons deux types de chrétiens avec deux types de consécration ? Un groupe venu de la cathédrale avec l'ancien pantalon et un autre groupe dans le nouveau pantalon.

48 En pleine campagne de guérison, un groupe qui mange un seul aliment par jour et un autre groupe qui mange un plat complet avec de la viande ou du poisson avec souvent un aliment léger ou un fruit le soir. Un groupe qui grignote et un groupe qui ne grignote pas. Et tous deux se disent dans la consécration.

49 Toi qui es esclave de la chair malgré tout ce que Dieu est en train de te dire, sache une chose: la chair n'est rien. La chair est ingrate et méchante et ne te dira jamais «Merci!» pour toutes les nourritures et plaisirs que tu lui donneras durant toute ta vie. Et en retour, pour tout ce que tu as fait pour elle, c'est une maladie qu'elle te collera.

50 Et ce que le prophète de ton temps te dit de la part de Dieu et que tu refuses, un médecin païen te le dira et tu lui obéiras. Et à la fin, Dieu donnera ta si précieuse chair vénérée aux vers et aux asticots pour nourriture tandis que ton âme rebelle souffre là-bas dans l'enfer éternel du Naraka.

51 Tu dis: «Frère Philippe, moi, j'ai mangé un repas complet le vendredi, mais j'ai opéré des miracles le samedi». Oui, c'est Dieu qui a fait cela dans Sa volonté accordée. C'est pourquoi tu as eu peu de guérisons instantanées, et que tu as même eu beaucoup de peine à les avoir.

52 Tu dis: «Frère Philippe, moi, j'ai prié pour des malades. Il n'y a pas eu de guérison instantanée, mais le lendemain, il y avait eu beaucoup de témoignages de guérisons suite à ma prière».

53 Je ne dis pas qu'une guérison qui n'est pas instantanée n'est pas une guérison. Mais nous devons manifester des dons puissants, capables de faire pousser des membres amputés. C'est ce dont il est question à présent. Si William Branham était ici en cette année 2025, c'est ce qu'il aurait fait avec son groupe.

54 Et en août 2025, les Frères de Porto-Novo avaient organisé un culte spécial dans une localité du Bénin. Il n'y avait pas eu de guérison instantanée. Mais les témoignages qui avaient été donnés le lendemain firent que plusieurs personnes, dont le chef de la localité, crurent au Message.

55 Je ne dis pas aussi que la nourriture est le seul élément de la disposition, mais c'est un élément majeur de la disposition. Par le Message, vous connaissez déjà les autres éléments majeurs que sont l'internet, les bavardages et autres, selon tout ce que le Message a dit. Si donc tu trouves que tu as trop mangé, alors, le lendemain, tu peux juste prendre un aliment ou ne pas manger du tout.

56 Savez-vous que vous pouvez avoir tellement faim et Dieu qui voit ce dont votre organisme a besoin peut vous révéler une nourriture que vous devez manger le lendemain? Nous devons soutenir nos Frères par notre vie de sainteté. C'est pourquoi, depuis Kc.162, un Frère

qui n’est pas dans la consécration ne doit pas s’approcher de la chaire.

57 Et quand, ayant vu la puissance de Dieu avec vous, une population vous demande un service de guérison, vous devez l’accepter. Et ce doit être comme un appel à redoubler votre consécration. Et pendant une campagne de guérison, si un membre de ton équipe mange un plat complet ou un aliment délicieux, tu dois le radier de ton équipe.

58 Et en venant à tout culte spécial ou à un service de guérison, et pendant le déroulement de celui-ci, personne ne doit manger ou boire. Et si possible, les malades aussi doivent venir étant dans une bonne disposition, sans manger. Tout cela influencera le culte ou le service de guérison de façon positive.

59 Mais il y a des exceptions. Au service de guérison de Kumasi au Ghana, une femme était dans un état critique comme la femme mourante du Zimbabwe. L’apôtre Yanick est descendu rapidement de la chaire pour aller prier pour elle. Elle a repris connaissance et elle a pu s’asseoir. Puis elle a demandé à boire de l’eau. Et l’eau lui fut donnée. Cela est totalement correct, même s'il s’agissait de nourriture.

60 Ce que Dieu nous demande, nous devons le Lui rendre, car c’est pour cela qu’Il nous a envoyés sur la terre. C’est en vainqueurs que nous devons retourner à Lui après notre mort. Et cette victoire doit se voir ici sur la terre et le monde entier doit en être témoin.

61 Une chose m’avait marqué lorsque je lisais les livres sur les premiers chrétiens. Depuis les apôtres jusqu’aux premiers conciles, les historiens rapportent que ceux qui venaient aux différents conciles étaient distingués par les grands miracles qu'ils avaient accomplis. Et cela continua jusqu’au concile de Chalcédoine en l’an 451 en passant par plusieurs conciles, dont le concile de Nicée en l’an 325.

62 Ce sont eux qui se réunissaient pour décider pour leur peuple. Et c’est par la puissance et la révélation dans leur vie qu’ils étaient considérés comme des saints de leur vivant.

63 Les païens et les incrédules doivent voir l’existence de Dieu à travers nos miracles. Déjà, à des services de guérison, nous voyons venir des ambulances avec des malades. C’est ce qui doit être.

64 Ne voyez pas cela comme une chose difficile. Il y a un temps où un soldat va en guerre et il y a un temps où il se repose. Et jusqu’à sept mois, celui qui vient de se marier doit pouvoir revenir dans le rang.

65 William Branham pouvait tenir des services de guérison durant un ou deux mois. Et après cela, il se reposait un temps. Et pendant son temps de repos, il regardait les images de ses services de guérison, et il était très heureux pour ce qu’il avait accompli.

66 Et ensuite, il se retirait dans le Sabino Canyon. Puis, il allait à la pêche et à la chasse, et il mangeait de la viande braisée avec Pearry Green et autres.

67 Et vous savez comment, après la sortie d’un nouveau chapitre du Message, je me retire à Rikédiba dans la zone de rochers avec vous. Tout prophète se retire dans un lieu avec ses disciples. Le Seigneur Jésus-Christ se retirait avec ses disciples sur le mont des Oliviers ou dans le jardin de Gethsémané.

68 Frères et Sœurs, combattons pour Christ. Les couronnes et les décorations sont aux vainqueurs. Et Dieu, qui sait toute chose, récompensera chaque effort que nous faisons. Et déjà, des Frères qui n'ont jamais eu de vision durant leur vie voient des visions à présent lors des services de guérison.

69 Et sans même le mandat du prophète, des Frères accomplissent de grands miracles avec des visions et des sensations dans leurs mains lors de leurs prières pour les malades. Exactement comme William Branham le ressentait. William Branham était un simple homme comme vous et moi. Et ce qu'il a accompli en sa génération, nous pouvons tous l'accomplir en notre génération.

70 Le mardi 9 septembre 2025, après son deuxième service de guérison à Kumasi au Ghana, l'apôtre Yanick m'avait écrit, disant: «Frère Philippe, hier lors du service de guérison, l'atmosphère était vraiment spirituelle. Je sentais comme une énergie autour de moi et j'agissais vite. Et même, un démon qui s'était manifesté, je l'ai chassé automatiquement, avec autorité.

71 Et pendant quelques secondes, j'ai vu une vision du côté des hommes. Dans la vision, je voyais un paralytique qui était en train de se lever. Puis le paralytique a soulevé sa béquille en l'air en témoignage de sa guérison. Et 15 à 20 minutes plus tard, un homme s'est levé avec sa béquille en l'air, exactement comme je l'avais vu dans la vision.

72 Et le 9 septembre, toujours à Kumasi, pendant que je priais pour une femme aveugle, j'ai vu en vision, une femme aveugle retrouver la vue. J'ai continué à prier jusqu'à ce que j'en finisse avec les malades très graves. Il n'y avait pas d'aveugle qui avait retrouvé la vue.

73 Et étant revenu à la chaire, j'ai commencé à dire que je sentais la foi au niveau des aveugles et qu'ils allaient voir. Et à l'instant, une vieille femme aveugle a commencé à retrouver la vue. Elle s'est levée sans sa canne comme la vieille femme de Chitungwiza. Et elle marchait vers la chaire. Et la foule a commencé à applaudir. Et la sainteté de Dieu se ressentait dans l'auditoire».

74 Du 4 au 6 septembre à Accra, l'apôtre Yanick avait vécu des expériences similaires. Et pourtant, auparavant, de toute sa vie, il n'avait jamais eu de vision. Ce sont les fruits et récompenses de la persévérance. Tout prédicateur dans ce Message doit produire des fruits.

75 Et jusqu'à trois mois après ce chapitre, une assemblée ou un pays a le droit de demander des explications à ses dirigeants qui ne veulent pas tenir des cultes spéciaux ou des services de guérison. Une église ne peut pas être un éleveur ou un propriétaire de chats.

76 Et maintenant, écoutez-moi. Désormais, au cours de nos cultes spéciaux et services de guérison, les dons de révélation aussi doivent opérer. Nous devons entendre des prophéties, des parlers en langues, des interprétations des langues et surtout des paroles de connaissance. C'est un impératif. Nous devons tous supplier Dieu de nous donner tous les dons spirituels pour Son service.

77 Pour cela, chacun de nous, Frère comme Sœur, doit être dans la même consécration et disposition que celui qui a le don de guérison. La Bible ne parle pas seulement d'un seul don spirituel qui est le don de guérison, mais de neuf dons spirituels. Et pour cela, chacun doit renforcer sa consécration.

78 À la maison ou lors des cultes spéciaux et des services de guérison, priez et suppliez Dieu. Dites: «Ô Seigneur Jésus-Christ, pendant que Tu es dans cet auditoire en train de guérir les malades, souviens-toi de moi aussi et accorde-moi des dons spirituels pour Ton service».

79 Dites: «Seigneur Jésus-Christ, accorde-moi des dons de prophétie, des dons de parler en langues, des dons d'interprétation des langues, des dons de parole de connaissance et bien d'autres». Et de la même manière que Dieu accorde des miracles et des guérisons instantanées, Il vous accordera ce que vous Lui demandez.

80 Pendant que je transcrivais cette partie de la révélation, j'avais ajouté ma propre pensée. J'avais ajouté que désormais un Frère ou une Sœur pouvait venir dans la ligne de prière pour demander le baptême du Saint-Esprit ou tout autre don spirituel. Et aussitôt, l'Ange de Dieu m'a repris, disant : «Enlève cela!».

81 Cela signifie que chacun de nous, Frère ou Sœur, doit lutter tout seul, avec beaucoup de sacrifices, pour obtenir les dons de prophétie, de parler en langues et autres. Ce doit être de la même manière que nous luttons pour obtenir les dons de guérison et de miracles.

82 Regardez Anna Schrader, la femme qui avait le plus grand don de prophétie au temps de William Branham. William Branham dit d'elle : «Voici mademoiselle Anna Schrader. Vous vous demandez pourquoi elle est couchée comme cela. Elle a un don de prophétie. C'est ce qui fait cela». C'est dans la prédication "Conférence", prêchée le 25 novembre 1960.

83 Et William Branham, Gordon Lindsay et tous les révérends de son temps s'accordaient à dire qu'Anna Schrader était une prophétesse. Voyez la maigreur sur les photos d'Anna Schrader, voyez la maigreur sur le visage de William Branham en campagne de guérison, et vous comprendrez le prix d'un don spirituel.

84 Ne soyez pas dans l'ignorance. Les esprits qui utilisent les évangéliques dans les prophéties, les parlers en langues et les paroles de connaissance malgré leur sale vie en cachette, ce sont des démons de divination. Vous devez nettoyer vos vases pour la réception du véritable Saint-Esprit.

85 Vous dites: « Est-ce que je peux, moi aussi, avoir un grand don spirituel?». Oui, vous pouvez l'avoir. Prenez pour signe l'apôtre Yanick. L'apôtre Yanick était juste un traducteur et un interprète dans le Message. Nul ne pensait qu'il pouvait accomplir tant de miracles. Il est la preuve que Dieu peut utiliser chacun de nous si nous acceptons de nous mettre à sa disposition. Nous devons juste payer le prix.

86 Voyez William Branham! Lorsque le moment venait de se préparer pour les services de guérison, comment devenait-il ? Je vais vous citer un passage dans le livre : "William Branham, un homme envoyé de Dieu". Je lis un extrait de la page 214 : «Depuis son passage ici en octobre dernier, William Branham a perdu 12 kg, et ses yeux se sont beaucoup creusés». Vous voyez?

87 William Branham, déjà amaigri, avait encore perdu 12 kg en quelques jours. Le prix que nos prédécesseurs ont payé pour que l'Évangile de Christ atteigne les bouts de la terre, c'est ce même prix que nous devons payer pour notre temps, afin que nous soyons dignes de nous asseoir à la même table avec eux dans le Ciel.

88 Et toi qui as un don de guérison ou un autre don spirituel, tu dois agir de manière à protéger le don spirituel que tu as.

89 Si possible, étant en campagne de guérison, tu dois habiter avec ton équipe dans la même maison. Une petite maison calme et moins chère comme la maison de Soweto.

90 En plus de l'argent et des cadeaux, vous devez aussi repousser avec force tout honneur à votre endroit. Vous ne devez point avoir de supporters ou de disciples. Et si, pour un culte spécial, ton assemblée est un danger pour toi, va le tenir dans un lieu où tu es inconnu.

91 Si ta maison, ton assemblée ou ton pays te supporte ou te regarde comme un héros, laisse ton service de guérison et va régler cela comme le Seigneur Jésus aux noces de Cana, avant de revenir tenir ton service de guérison.

92 Quiconque vous glorifie ou vous félicite est un danger que vous devez condamner fermement et repousser immédiatement.

93 Souviens-toi comment, dans Jean 2, le Seigneur Jésus-Christ avait sévèrement réprimandé sa mère Marie, lorsqu'Il était sur le point d'opérer un miracle aux noces de Cana. Et selon Luc 18:19, tu dois rejeter tous les qualificatifs de gloire et les honneurs à ton endroit.

94 Ne va même pas dans un lieu où les gens pourraient te donner des honneurs. Et si des honneurs et des gloires te surprennent, trouve un moyen pour fuir le lieu.

95 Et dans Luc 11:27-28, une femme dans la foule avait crié au Seigneur Jésus, disant: «Bienheureux le ventre qui t'a porté, et les mamelles qui t'ont allaité ». Mais le Seigneur Jésus répliqua immédiatement, disant: « Bienheureux plutôt, ceux qui écoutent la parole de Dieu et qui La gardent».

96 Tu dois savoir que le miracle, ce n'est pas toi qui l'as fait, mais c'est l'Ange de Dieu présent dans l'auditoire qui l'a fait et donc tu dois rester tranquille, loin des émotions.

97 Et la révélation étant progressive, je te dis déjà que tu ne dois même pas accepter les remerciements et l'accolade d'un malade guéri, car ce n'est pas toi qui as fait le miracle, c'est Dieu qui l'a fait.

98 Notre but, c'est la volonté parfaite de Dieu. Nous devons être comme des anges dans des corps d'hommes. Souvenez-vous de l'expérience que j'avais eue en 1993, expérience dans laquelle j'étais une nuée transparente en plein jour.

99 Tout ce que je dis, cela s'adresse à tous les Frères et Sœurs, chrétiens du monde entier. Ne pensez pas que la flamme du réveil qui allumera votre pays viendra d'ailleurs. Les fils de chaque pays doivent se lever pour accomplir la volonté de Dieu. Le vin pur à base de miel est sur le point d'être distribué. Et peut-être même que cela a commencé. Nettoyez et apprêtez vos vases.

100 Bien. Le mardi 9 septembre 2025, un Frère du nom de Horeb m'avait envoyé un songe qu'il avait vu dans la nuit du dimanche 7 septembre 2025. Horeb est aussi le nom d'un Frère de la Côte d'Ivoire que les Frères ici considèrent comme un ramassis.

101 Le Frère dit: «Frère Philippe, j'ai vu un rêve terrible qu'il fallait que je t'envoie. Frère Philippe, j'ai rêvé que je me tenais dans la cour de l'ancienne maison de mon père.

102 Et ayant levé les yeux, je vis l'étoile polaire à l'Occident, au Couchant. Elle était très visible dans le ciel et la couleur de l'étoile était rouge comme la couleur du soleil couchant. Puis, des temps passèrent, et l'étoile disparut et ce fut l'obscurité, car c'était la lumière de l'étoile qui éclairait la terre. Et j'ai dit: «Ô Dieu, que ferons-nous sans Kacou Philippe?».

103 Et m'étant tourné vers l'Orient, je vis que le ciel se déroulait de l'Orient vers l'Occident. Puis, l'étoile polaire, encore plus puissante et blanche, apparut à l'Orient. Puis de l'étoile polaire, une multitude d'étoiles brillantes sortirent et l'entourèrent. Et cela forma une couronne d'étoiles autour d'elle.

104 Puis, l'étoile polaire se mit à tournoyer lentement et de plus en plus vite. Et quand elle tournoyait, les étoiles qui l'entouraient émettaient des signaux ou des flashs de lumière, l'une après l'autre dans le sens de l'aiguille d'une montre.

105 Et comme l'étoile polaire tournait extrêmement vite, toutes les étoiles brillaient fortement, car sa lumière était dans les étoiles qui l'entouraient. Et à un moment, l'étoile polaire était comme stabilisée à cause de sa grande vitesse. Et les étoiles qui l'entouraient devinrent très lumineuses comme l'étoile polaire. Et elles formèrent des lignes droites derrière l'étoile polaire.

106 Puis, au son du cantique: "Il est minuit, le Cri a retenti", l'étoile polaire et toutes les étoiles en rang derrière elle défilaient dans le ciel, de l'Orient vers l'Occident, comme une armée et son chef. L'étoile polaire était toute blanche, mais chacune des étoiles qui la suivaient était d'un blanc vif à l'intérieur et entourée d'une couronne bleue comme un bouclier.

107 Et lorsqu'elles arrivèrent à l'Ouest, elles disparurent toutes. Et des éclairs tombèrent du ciel. Et aussitôt, tous les humains qui étaient sur la terre tombèrent et roulèrent au sol et furent transformés en différents animaux. Je fus aussi transformé en un chien et quand je voulais parler, j'aboyais.

108 Et quand chacun voulait parler, c'était le cri d'un animal qu'il poussait et les animaux le comprenaient. Et chaque animal avait toujours son nom qu'il portait lorsqu'il était un être humain.

109 Et moi, je faisais l'effort de parler comme un être humain, mais ce furent des aboiements de chien qui sortaient de ma bouche.

110 Et des animaux semblables à des chiens vinrent contre moi pour me tuer, mais j'ai aboyé et ils ont vu que j'étais l'un des leurs et ils ne m'ont pas tué. Et je me suis réveillé. Et j'étais très troublé, car je n'ai jamais rien vu de semblable».

111 Qu'est-ce que c'est? Ce sont les différentes étapes de notre dispensation, comme le rapporte la vision que j'ai vue le samedi 6 septembre 2025. Vous qui venez du temps du Soir, souvenez-vous que William Branham avait vu ce qui est en train de se passer à présent.

112 Dans la brochure, "Le temps et le signe de l'union", prêchée le 18 août 1963, William Branham dit ceci: «Soyons prêts pour ce cri de minuit. Cela vient à l'heure où vous ne vous y attendez pas. Il y aura un cri, pas parmi le monde des incrédules, ce sera un secret, mais parmi les croyants qui s'attendent à ceci. Voyez-vous les étoiles qui s'alignent ? Voyez-vous

?».

113 William Branham dit: «Voyez-vous les étoiles qui s'alignent ?». Ce chapitre de Kc.172 est le cantique pour le défilé des étoiles. Dans la première phase, l'étoile polaire a été seule à briller dans le ciel. Et le monde religieux l'avait combattue pendant plus de 20 ans pour éteindre sa lumière.

114 Cette deuxième phase, d'où nous sommes en train de sortir, c'est la phase où l'étoile polaire réapparaît seule à l'Orient, de Kc.155 à Kc.162. Puis, à partir de Kc.163 la multitude d'étoiles brillantes apparaissent. Puis, l'étoile polaire tourne sur elle-même et donne de sa puissance aux étoiles qui l'entourent, l'une après l'autre. Et après cela, vient le défilé de l'Épouse vers la Cité céleste.

115 Dans notre défilé, nous allons communiquer la guérison divine et la Vie éternelle à l'humanité. Nos miracles et guérisons, ce sont les fleurs de noces que nous lançons en l'air et l'humanité criera de joie en attrapant ces fleurs. C'est "Ainsi dit le Seigneur"!

116 Il y a des années de cela, avant que je parte en Afrique du Sud, la Sœur Philile de Durban m'avait envoyé deux songes. Dans le premier songe, elle avait vu un arbre qui avait poussé en Côte d'Ivoire. Et de ses branches, cet arbre frappait les habitants de la terre qui vivaient mal.

117 Et dans le deuxième songe, elle vit cet arbre arriver en Afrique du Sud. Puis, elle vit l'arbre grandir jusqu'aux cieux. Et l'arbre fit tomber des fleurs sur la terre. C'est à ce stade que nous sommes.

118 C'est le temps et le signe de l'union de Christ avec Son Épouse pour l'enlèvement. L'Église des nations est sur le point d'apparaître pour le défilé. Ce sont des prophéties qui s'accomplissent sous nos yeux.

119 Durant 20 années, j'ai répété aux branhamistes ce que l'Ange du fleuve Ohio m'a donné pour eux. Ils m'ont rejeté. Et maintenant, c'est le temps des évangéliques, des protestants, des catholiques et du reste du monde.

120 Au cours de chaque culte spécial ou service de guérison, vous devez dire la vérité à l'auditoire afin que quiconque est destiné à la Vie éternelle puisse croire au Message pour être sauvé. Le but de la guérison divine et des miracles, c'est la Vie éternelle.

121 Celui qui est membre d'une église ou d'une religion qui ne prêche pas le Message du prophète Kacou Philippe doit savoir qu'il est un adorateur de Satan et qu'il ira en enfer. Ils ne sont pas obligés de croire, mais ils doivent tous l'entendre et partir avec cela. Et ainsi, vous êtes purs de leur sang s'ils retournent encore dans ces lieux de Satan. Le reste ce sera entre eux et Dieu.

122 Les femmes doivent savoir que si elles meurent avec un implant contraceptif dans le corps, elles iront en enfer comme celui qui est mort avec des photos et vidéos pornographiques dans son téléphone ou dans son ordinateur.

123 Une femme qui fait un bébé alors que sa fille a commencé à faire des bébés, c'est une femme possédée d'un esprit de sexe. Elle a besoin de délivrance. Quand ta fille fait un bébé, tu dois savoir que tu es une vieille grand-mère qui est appelée à prendre soin de ta fille et de

tes petits-enfants. Un enfant plus âgé que son oncle ou sa tante, ce n'est pas normal. C'est un ennemi qui a fait cela.

124 Pour le salut de l'humanité, malgré les épreuves et persécutions, j'ai été fidèle depuis 2002 au Message que je devais délivrer à l'humanité de la part de Dieu. Et je devais le délivrer fidèlement malgré la dureté de son contenu. Mais aujourd'hui plusieurs sont en train de me comprendre.

125 Et face à tous les miracles et tout ce qui se passe à travers les cultes spéciaux et les services de guérison, certaines personnes me demandent pardon pour toutes les mauvaises paroles qu'elles ont prononcées contre moi. Et moi, c'est avec joie que je leur accorde mon pardon.

126 Moi aussi, je demande pardon à tout le monde. Si autrefois, je n'ai pas utilisé la bonne manière pour vous parler ou pour me faire comprendre, je vous demande pardon. Je ne suis pas plus juste ou mieux que vous. Le seul juste et bon, c'est Dieu seul, et je suis Son esclave.

127 Seulement, quand un prophète parle, au lieu de le haïr, vous devez dire: «Ô Dieu, Ta grâce!». Et si vous avez parlé contre moi, c'est dans l'ignorance que vous l'avez fait et je suis heureux que vous vous repentiez pendant que vous et moi, sommes encore vivants sur la terre.

128 Sachez une chose: le don de Dieu a toujours été caché dans l'homme le plus haï des religieux de son temps afin que les méchants et les orgueilleux de la terre ne le trouvent pas.

129 Au commencement, c'est en Abel, un homme haï, que Dieu avait caché le Salut de sa génération. Dans Genèse 37, c'est en Joseph, l'homme le plus haï par ses frères, que Dieu avait caché la survie de ses frères et le Salut de sa génération.

130 Chaque prophète, en son temps, est l'homme le plus haï, mais c'est en lui que Dieu cache le Salut et la Vie éternelle. Le Seigneur Jésus-Christ était l'homme le plus haï, mais c'est en Lui que Dieu avait caché le Salut en son temps. Et Dieu ne changera jamais Sa manière.

131 Et en notre temps, qui est l'homme le plus haï par les religieux? Nous devons le trouver, car c'est en lui que Dieu a caché le Salut. Et cet homme, c'est le prophète Kacou Philippe.

132 Maintenant, comment les gens, viendront-ils à lui alors qu'ils l'ont tant haï, méprisé et dénigré? Cette repentance n'est pas possible aux fils du diable, mais possible aux fils de Dieu, car tous ceux qui sont destinés à la Vie éternelle doivent venir à lui pour leur Salut. Amen.

KACOU 173:TÉMOIGNAGES DE MIRACLES ET GUÉRISONS

PARTIE 1 : INTRODUCTION

1 Le Seigneur Jésus-Christ a dit à ses disciples dans Marc 16: Ce sont ici les signes qui accompagneront ceux qui auront cru : en mon nom, ils chasseront les démons ; ils parleront de nouvelles langues ; ils imposeront les mains aux malades, et ceux-ci seront guéris.

2 Cette parole du Seigneur Jésus-Christ est entièrement vraie et vivante aujourd'hui comme au temps de ses apôtres. Les témoignages de miracles et guérisons que vous allez lire ou écouter, c'est Jésus-Christ, le même hier, aujourd'hui et éternellement.

3 Après ses services de guérison en mars et avril 2025 en Afrique du Sud et au Zimbabwe, le prophète Kacou Philippe a demandé, sur la base d'une révélation, à tous ses disciples, hommes comme femmes, de tenir des services de guérison comme lui.

4 Depuis le mois de juin 2025, ce sont 25 à 30 disciples du prophète Kacou Philippe qui tiennent déjà des services de guérison dans plusieurs pays. Et leurs miracles n'ont pas de limites. Ce compte-rendu qui rapporte les miracles de seulement trois d'entre eux en est une preuve.

5 Les paralytiques marchent, les aveugles voient, les muets parlent, les sourds entendent et toutes sortes de maladies sont guéries au nom du Seigneur Jésus-Christ.

PARTIE 2 : MIRACLES ET GUERISONS AU MOZAMBIQUE

6 À présent, les témoignages de guérisons et de miracles que vous allez lire ou écouter, constituent une petite partie des miracles qui ont été accomplis les 6 et 7 septembre 2025

dans la province de Tete au Mozambique par Pedro Aleixo, apôtre du prophète Kacou Philippe.

7 Ce que Dieu a fait pour ces personnes, Il peut le faire pour vous aussi. Et vous ne devez pas garder ces témoignages de miracles et guérisons que vous allez lire ou écouter pour vous seulement, mais vous devez les partager avec vos parents, amis et connaissances et avec tous ceux que vous aimez, afin que cette grâce de guérison, puisse aussi les toucher.

8 GUÉRIE DE DIVERSES MALADIES: Je m'appelle Junita. Je viens d'Inhangoma-Kassambala. J'ai entendu dire qu'un apôtre de Kacou Philippe allait venir à Moatize. Je souffrais de douleurs à la poitrine et je ressentais d'autres douleurs au ventre, et quelque chose bougeait d'un côté à l'autre, et me gonflait le ventre. Quand je suis venue ici et que j'ai reçu la prière, j'ai senti que la chose qui me gonflait le ventre avait disparu.

9 Je souffrais aussi de démangeaisons. Tout mon corps était couvert de boutons qui me démangeaient. Les hôpitaux n'avaient rien changé. Après avoir reçu la prière, j'ai été totalement guérie. Je ne sens plus de démangeaisons. Je remercie Dieu qui a envoyé l'apôtre de Kacou Philippe pour me sauver. Amen.

10 MALVOYANT GUÉRI : Je m'appelle Domingos. Je viens de Mutarara et j'ai 68 ans. Je souffrais de vision floue. Je suis allé dans plusieurs hôpitaux pour demander de l'aide mais je n'ai pas obtenu de guérison. J'ai fini par me faire opérer des yeux, mais rien n'a changé. Je suis allé voir des prophètes et des guérisseurs quimbandeiros, mais rien n'a fonctionné.

11 Mais après avoir reçu la prière de l'apôtre Pedro Aleixo, j'ai commencé à bien voir à nouveau. Je suis vieux, je n'arrivais pas à aller aux toilettes tout seul. Parfois, je faisais les besoins à côté de la fosse parce que je ne voyais pas, mais maintenant je vois clairement. Je remercie Dieu pour ce qu'Il a fait pour moi.

12 DÉFORMATIONS CORPORELLES CORRIGÉES: Je m'appelle Esmeralda. J'ai 21 ans et je viens du district de Cahora Bassa. Depuis mon enfance, je marchais avec le dos et les épaules penchés. On aurait dit que j'avais une bosse.

13 Je pensais que c'était normal, mais on me disait que j'étais penchée. Ma colonne vertébrale n'était pas droite. Aussi, je sentais un poids. Je m'asseyais toujours le dos penché. Parfois, j'essayais de me redresser mais je n'y arrivais pas et je revenais toujours à cette position.

14 Et chaque fois que je voulais m'efforcer à me tenir debout, je manquais de tomber et je devais m'asseoir immédiatement. Mais après que l'apôtre Pedro Aleixo a prié pour moi, j'ai ressenti une force et une sensation différente. Je suis restée debout pendant longtemps et je n'ai plus ressenti cette sensation d'évanouissement.

15 Et maintenant, mon corps, ma colonne vertébrale et mes épaules se sont redressés et sont devenus légers. Et maintenant, je peux marcher et m'asseoir parfaitement, la tête haute, les épaules et la colonne vertébrale bien droites, sans aucune inclinaison. Je suis très heureuse. Je remercie Dieu pour ce miracle.

16 GUÉRIE D'UN MAL DE PIED: Je m'appelle Salomé. J'ai 37 ans. J'habite à Mpadwe. Je souffrais de douleurs aux pieds depuis deux ans et je ne marchais pas bien. En quête d'une

solution, je suis allée voir des guérisseurs quimbandeiros. Le dernier guérisseur que j'ai consulté m'avait dit d'aller au cimetière pour marcher sur des tombes afin que ma maladie y reste. J'ai fait cela mais ma maladie n'a pas disparu.

17 J'étais fatiguée. J'ai donc arrêté d'aller chez les guérisseurs et les prophètes. Je me suis agenouillée et j'ai dit à Dieu : «Ô Dieu, si je dois mourir avec cette maladie, c'est Toi qui le sais. Si je serai guérie, c'est Toi qui le sais».

18 Je suis restée ainsi avec cette souffrance, sans aller chez les guérisseurs. Mais la semaine dernière, j'ai reçu une invitation disant qu'un homme de Dieu viendrait dans la province de Tete pour guérir tous les malades. Hier, je suis arrivée ici et j'ai reçu la prière. Et j'ai été totalement guérie. Amen.

19 GUÉRIE DE DIVERSES MALADIES: Je m'appelle Carolina. Je souffrais de plusieurs maladies. J'avais la paralysie, des douleurs au cœur, à la tête, aux yeux et au cou. Je vivais avec ces maladies depuis sept ans. J'ai été dans de nombreux hôpitaux, chez des guérisseurs, dans des églises et chez des prophètes, mais les maladies ne passaient pas.

20 Je devais prendre des médicaments pour m'endormir. Mon père m'a abandonnée à cause de ces maladies qui ne s'arrêtaient pas mais qui ne faisaient qu'augmenter.

21 Avant-hier, je suis venue ici et quand l'apôtre Pedro a prié pour moi, j'ai été guérie. Je ne prends plus de médicaments. Je ne vomis plus et je n'ai plus de douleur. J'ai été transformée. Aussi, je ne mangeais pas certains aliments. Quand je les mangeais, je vomissais. Mais maintenant, je peux les manger.

22 Les maladies ont été guéries avant-hier grâce à l'apôtre Pedro. Je remercie beaucoup Dieu de m'avoir guérie de toutes les maladies que j'avais. Je suis maintenant très heureuse pour tout ce que Dieu a fait dans ma vie. Je veux Le suivre pour qu'Il soit toujours avec moi.

23 GUÉRI DES HÉMORROÏDES: Je m'appelle Steven. Je souffrais des hémorroïdes depuis un an et cela s'aggravait et me donnait de la fièvre. Quand je faisais les selles, mon anus sortait et s'enflammait. Il fallait trois jours pour que ces hémorroïdes rentrent.

24 Après la prière, ce même jour, en rentrant chez moi, j'ai beaucoup souffert de diarrhée. Toute la nuit, j'ai souffert de diarrhée. Puis, le lendemain tout a disparu. Les douleurs aussi ont disparu. L'anus ne s'enflammait plus. Je suis guéri. J'ai vu que c'était un miracle.

25 Je remercie aussi l'apôtre, car il avait dit que d'autres maladies seraient guéries progressivement, d'autres seraient guéries instantanément, et d'autres maladies seraient guéries dans 2, 3 ou 5 jours. Il a dit de croire seulement. J'ai cru et c'est exactement ce qui s'est passé. Je rends grâce à Dieu qui a éliminé cette souffrance de ma vie. Je vais continuer à fréquenter cette Église. Merci beaucoup.

26 MALVOYANTE GUÉRIE: Je m'appelle Fanessi. J'habite dans le district de Dôa, dans la province de Tete. Je souffrais de problèmes de vue depuis ma jeunesse. Quand je me réveillais le matin, je ne voyais pas bien. Je ne pouvais pas voir quelqu'un de loin. J'avais toujours les larmes aux yeux.

27 Je suis allée dans les hôpitaux et les églises mais les larmes ne s'arrêtaient jamais. Après avoir reçu la prière, j'ai été guérie. Je suis allée dormir et quand je me suis réveillée, j'ai vu

que je voyais clairement et que mes larmes ne coulaient plus. Je remercie Dieu pour cela et je ne reviendrai plus jamais en arrière. Je vais suivre ce chemin où j'ai reçu ma guérison. Je remercie Dieu. Amen.

28 GUÉRIE D'UNE IRRITATION DU COU: Je m'appelle Rossina. Je viens de Chimoio. Depuis des années, je souffrais d'une maladie appelée kishima. Quand il faisait chaud, je souffrais beaucoup. Mon corps me démangeait à l'intérieur et à l'extérieur.

29 Je devais prendre un chiffon, le mouiller et me frotter le cou pour soulager cette douleur et ces démangeaisons. J'ai déjà été dans les hôpitaux. J'ai pris beaucoup de médicaments. J'ai utilisé différents types de crèmes, mais cela n'a servi qu'à me soulager un temps. Mais je n'ai pas été guérie.

30 Alors, quand l'occasion s'est présentée pour moi de venir à Tete pour assister aux services de guérison, j'ai accepté. J'ai décidé d'abandonner ces crèmes et je n'ai plus utilisé de crème.

31 Alors quand je suis arrivée ici, il faisait très chaud et je transpirais beaucoup, mais j'ai remarqué que je ne me suis pas grattée. Je suis passée dans la ligne de prière, l'apôtre Pedro a prié pour moi et je suis retournée à ma place, et je ne me suis pas grattée non plus. Alors j'ai été émerveillée. Je suis guérie.

32 J'avais beaucoup de marques sur mon cou. Cela apparaissait beaucoup sur mon cou, au point que les gens me demandaient ce que c'était. Je répondais que je ne savais pas. Et certaines personnes me demandaient si j'avais déjà fait un test de dépistage du VIH, et cela me mettait très mal à l'aise.

33 Mais après la prière de l'apôtre Pedro, j'ai été entièrement guérie. Quand je suis arrivée à la maison, je me suis arrêtée devant le miroir, j'ai regardé mon cou et j'ai vu que les taches disparaissaient déjà et qu'il ne restait que les parties noires. Et jusqu'aujourd'hui, je ne ressens ni démangeaison ni douleur, et je ne me gratte plus. Je suis totalement guérie et je dis infiniment merci à Dieu.

34 MALVOYANTE GUÉRIE: Je m'appelle Sarita. J'ai 54 ans et je viens de Chingodzi, dans la province de Tete. Je portais des lunettes depuis 13 ans. Je suis venue ici, au service de guérison, grâce à ma collègue. Quand l'apôtre Pedro Aleixo a prié pour moi, je me suis assise pendant une heure et j'ai commencé à voir une différence entre ce que je voyais auparavant et ce que je voyais après la prière.

35 J'ai fini par enlever mes lunettes. Et après le service, sans lunettes, j'ai conduit ma voiture jusqu'à la maison. Et le soir, j'ai commencé à lire la Bible sans mes lunettes et j'étais très heureuse. Je n'avais jamais eu une vue aussi claire.

36 Aussi, il y a beaucoup de prophètes qui apparaissent ici dans la ville, mais ils demandent de l'argent. Ils sont préoccupés par l'argent. Mais quand je suis venue ici, l'apôtre Pedro Aleixo a dit: «Nous ne demandons pas d'argent ici, ni de remerciements, car Dieu a dit : "Vous avez reçu gratuitement, donnez gratuitement!" Nous ne sommes pas ici pour facturer des guérisons. Nous sommes juste là pour aider et pour guérir les malades».

37 C'est pour cette raison que je suis ici aujourd'hui. Je remercie le Seigneur Jésus-Christ qui

a donné le pouvoir à l'apôtre Pedro de venir ici, dans la province de Tete, pour guérir les malades. Amen.

38 GUÉRI DES SÉQUELLES D'UN ACCIDENT: Je m'appelle Alfinar. J'ai 60 ans et je viens de Sofala. Je souffrais de douleurs au bras depuis mon accident de moto. Hier, quand l'apôtre Pedro Aleixo a prié pour moi, j'ai été guéri instantanément et j'ai commencé à bouger mes doigts.

39 Aujourd'hui, je n'ai plus aucun problème, je suis guéri. Je remercie Dieu et je remercie aussi la personne qui m'a invité à venir ici au service de guérison.

40 GUÉRIE D'UN PROBLÈME AU CŒUR: Le nom de ma fille est Aline. Elle a six ans et souffrait du cœur depuis trois ans. Son cœur lui faisait mal et elle se tenait toujours le bras sur la poitrine en disant : «Mon cœur me fait mal, mon cœur me fait mal ! ».

41 Je suis allée dans plusieurs hôpitaux, chez plusieurs prophètes et dans plusieurs cliniques, mais il n'y a eu aucune solution. Je me préparais même à l'amener dans un hôpital du Malawi et quelqu'un m'a dit de ne pas y aller mais de l'amener à la prière ici.

42 Alors quand nous sommes arrivées ici hier, elle a reçu la prière et nous sommes rentrées à la maison. Et elle a dit : «Maman, quand l'apôtre a touché ma tête, j'ai senti que quelque chose a quitté ma tête. Et maintenant, mon cœur ne me fait plus mal». Je dis infiniment merci à Dieu pour ce miracle.

43 GUÉRIE DE DIVERSES MALADIES: Je m'appelle Lucinda. J'ai 70 ans. Je viens du district de Magoe, province de Tete. J'avais des problèmes de jambes et tout mon corps me faisait mal. Et quand je mangeais, je vomissais. J'ai souffert de cela pendant 13 ans.

44 Je suis allée à Bindura au Zimbabwe. Je suis même arrivée jusqu'à Cassakatiza à la recherche de médicaments, mais rien. J'ai été dans les églises et chez les prophètes, mais rien. Je n'ai pas été guérie.

45 Je suis allée plusieurs fois dans les hôpitaux et les cliniques. Les médecins me disaient qu'ils ne voyaient pas de maladie alors que j'étais malade.

46 Quand mon fils a entendu dire qu'un prophète allait venir ici à Tete, il est venu me le dire, mais je ne voulais pas y aller parce que j'étais fatiguée. Mais mon fils a insisté, disant qu'il fallait y aller.

47 Quand je suis arrivée ici et que l'apôtre Pedro a prié, j'ai commencé à sentir une sensation dans mes pieds et dans tout mon corps. Puis, j'ai commencé à sentir mon corps et mes intestins devenir légers jusqu'aux poumons, et j'ai été entièrement guérie. Je remercie Dieu pour tout ce qu'Il a fait pour moi. Amen.

48 GUÉRI DE DIVERSES MALADIES: Je m'appelle Isaac. J'ai 39 ans. Je viens de Nhauchenge, district de Tambara, province de Manica. Je suis venu pour les services de guérison à cause des maladies que j'avais. Je souffrais de ces maladies depuis 12 ans. J'avais des maux de tête sans fin et des douleurs urinaires. C'était très difficile.

49 Je suis allé dans les hôpitaux mais il n'y a eu aucune amélioration. À cause de ces douleurs, je devais toujours avoir des médicaments dans mes poches. Quand j'ai reçu la

prière, j'ai senti quelque chose bouger dans mon corps, commençant par la taille et au dos jusqu'au cou.

50 À partir de cet instant jusqu'à aujourd'hui, les maux de tête et les douleurs urinaires ont disparu. Je remercie Dieu qui a envoyé Ses messagers pour venir accomplir ces miracles.

51 UN AVEUGLE RETROUVE LA VUE: Je m'appelle Joaquinho. Je viens du district de Dôa, province de Tete. J'ai 70 ans. J'étais aveugle depuis deux ans. Je faisais mes besoins à l'intérieur de la maison. Je ne pouvais rien faire à cause de cette cécité. Quand l'apôtre Pedro Aleixo a prié pour moi, j'ai commencé à voir à nouveau. Je vois déjà les gens. Tout seul, je peux déjà faire mes besoins. Je dis merci à Dieu. Amen.

52 GUÉRIE DE DIVERSES MALADIES: Je m'appelle Olísia. Je souffrais de douleurs aux bras et aux jambes depuis des années. Mes mains me faisaient mal et je ne pouvais rien saisir. Je suis allée dans plusieurs hôpitaux. J'ai reçu des injections et des médicaments, mais je n'ai pas été guérie. Je suis allée chez les prophètes, j'ai reçu les manteaux des églises, mais je n'ai pas été guérie.

53 C'est alors que mon beau-frère m'a dit que si l'apôtre de Kacou Philippe priait pour moi, toutes ces maladies disparaîtraient. C'est ainsi que je suis venue ici. Pour aller dans la ligne de prière, mes pieds tremblaient et je ne pouvais pas rester debout.

54 Et quand j'ai reçu la prière, j'ai commencé à sentir comme si quelque chose mettait de l'air dans mes os. Et quand l'air est entré dans mes os, j'ai senti que mes pieds ne me faisaient plus mal. Mes mains ne me faisaient plus mal. Je remercie Dieu pour Sa puissance, pour tout ce qu'Il a fait pour moi, car ce sont des choses auxquelles je ne m'attendais pas.

55 GUÉRIE DE PROBLÈMES CARDIAQUES: Je m'appelle Teresa. Je souffrais de problèmes cardiaques depuis longtemps. Je suis allée dans de nombreux hôpitaux à la recherche de guérison, mais les médecins disaient toujours que je n'avais rien. Ce fut ainsi jusqu'à ce que j'entende qu'un apôtre de Kacou Philippe allait venir ici et j'ai décidé de venir ici.

56 Quand j'ai reçu la prière de l'apôtre Pedro, j'ai été guérie. J'ai senti que mon cœur ne battait plus fort comme auparavant, mais il battait normalement. Je dis merci à Dieu. Amen.

57 GUÉRIE DE DIVERSES MALADIES: Je m'appelle Maria. Je viens de Chirodzi, district de Cahora Bassa. Je souffrais de maux de dos et de douleurs aux jambes. Et je ressentais des picotements dans la poitrine. Et mon cœur battait de manière anormale depuis dix ans. Je suis passée dans plusieurs hôpitaux et dans plusieurs églises à la recherche de guérison.

58 Je suis allée chez des guérisseurs sangomas. J'ai même fait beaucoup de sacrifices mais je n'ai pas trouvé la guérison. Mais grâce à la prière de l'apôtre Pedro Aleixo, j'ai été guérie. J'ai retrouvé la santé et je dis merci à Dieu.

59 GUÉRIE D'OPPRESSIONS THORACIQUES: Je m'appelle Chaneta. Je vis dans la ville de Moatize, dans la province de Tete. J'avais des oppressions thoraciques et je ne pouvais pas bouger ma jambe depuis huit mois, à cause d'un accident de moto.

60 Je suis allée à l'hôpital pour recevoir le traitement, mais on m'a dit qu'il n'y avait pas de remède pour moi à cause de mon âge avancé. Alors, j'ai été transférée à l'hôpital provincial de Tete, mais il n'y a toujours pas eu de solution. On me disait toujours que mon âge ne

permettait pas le traitement.

61 Ma famille m'a emmenée chez des guérisseurs, mais il n'y a pas eu de solution. Mais aujourd'hui, grâce à la prière de l'apôtre Pedro Aleixo, j'ai été guérie. Je remercie Dieu. Amen.

62 UNE AVEUGLE RETROUVE LA VUE: Je m'appelle Mafunga. Je viens du district de Dôa, province de Tete. Je ne voyais pas. J'ai commencé à avoir ce problème progressivement depuis 23 ans. J'avais une vision floue. Je voyais comme à travers de la fumée. À la recherche de guérison, je suis allée jusqu'au Malawi et à Xikwawa où ils ont fait les examens mais n'ont rien vu.

63 J'ai un voisin qui m'a dit de venir au service de guérison de l'apôtre de Kacou Philippe. Je ne croyais pas, mais il m'a rassurée que si j'avais la foi, je serais guérie là-bas. Alors j'ai commencé à prier et à ne rien manger pour voir ce que Dieu pouvait faire pour moi.

64 Quand je suis arrivée ici, je ne pouvais pas vous voir. Je voyais tout noir. Mais après avoir reçu la prière de l'apôtre Pedro Aleixo, je vois tout clairement maintenant. Je suis heureuse et je remercie Dieu.

65 GUÉRISON DE LA GASTRITE: Je m'appelle Marcos. Je voulais remercier Dieu. Je souffrais de maux d'estomac depuis 11 ans. Quand j'ai reçu la prière, j'ai commencé à sentir quelque chose bouger dans mon estomac.

66 Et soudain tout s'est arrêté. Je n'arrivais pas à y croire, j'ai dit : « Est-ce que c'est vraiment passé ? ». Et ils m'ont dit que si j'ai la foi, ce mal n'arrivera plus. Je dis merci à Dieu. Je suis guéri. Je n'ai plus de douleur. Amen.

67 Pendant que ces guérisons s'opéraient dans l'auditorium de Tete par les mains de l'apôtre Pedro Aleixo, une scène étrange se produisit. Une femme dans la ligne de prière a été agitée par les démons et elle est tombée avant que l'apôtre Pedro ne la touche.

68 Puis, étant allongée au sol, elle s'est levée. Et, usant de violence, elle a échappé aux membres du service d'ordre et à tous ceux qui voulaient l'arrêter, laissant derrière elle son bébé.

69 Et poussée par les démons, elle réussit à sortir de l'auditorium et courut à toute vitesse en direction de la route. Par la grâce de Dieu, aucune voiture ne l'a renversée. Et c'est sur la route qu'avec beaucoup d'efforts, les membres du service d'ordre ont réussi à la maîtriser et à la ramener dans l'auditorium et elle a été délivrée.

PARTIE 3 : MIRACLES ET GUERISONS AU GHANA

70 Les témoignages de guérisons et de miracles que vous allez maintenant lire ou écouter, constituent une petite partie des miracles qui ont été accomplis entre le 4 et le 7 septembre 2025 à Accra, au Ghana, et les 9 et 10 septembre 2025 à Kumasi, toujours au Ghana, par Yanick Aka, apôtre du prophète Kacou Philippe.

71 GUÉRIE DE DOULEURS AU COU ET AU CŒUR: Je m'appelle Gladys. Je viens de Twifo Praso. Depuis plus de dix ans, je souffrais de douleurs dans le cou et dans le cœur. Ma vie n'était pas facile. Mon mari avait demandé que nous venions aux services de guérison que l'apôtre

Yanick Aka viendrait tenir au Ghana. Je ne voulais pas y venir mais pour finir, je suis venue avec lui hier, 5 septembre 2025.

72 Après que je me suis agenouillée et que j'ai reçu la prière de l'apôtre Yanick, je suis retournée m'asseoir. Un courant d'air froid m'a envahie. Et avant que nous quittions les lieux, les douleurs que je ressentais dans le cou et le cœur depuis plus de dix ans ont disparu.

73 Auparavant, je ne pouvais pas porter de charge sur la tête à cause de la douleur, mais ce matin, avant de venir au service de guérison, j'ai pu porter un seau d'eau sur la tête. Et je veux remercier Dieu pour cette grande chose qu'Il a faite pour moi. Je voudrais remercier Dieu de m'avoir guérie. Amen.

74 GUÉRIE DU CANCER : Je m'appelle Marie France. Je souffrais du cancer du sein et je souffrais de douleurs dans le dos et dans les épaules jusqu'aux bras. On m'avait demandé de suivre huit séances de chimiothérapie. Après la cinquième séance, mon état a commencé à s'aggraver. Je n'arrivais plus à bien respirer. Je ne pouvais plus continuer les séances.

75 C'est en ce moment que j'ai entendu parler des services de guérison du prophète Kacou Philippe en Afrique du Sud. J'ai regardé la vidéo du service de guérison avec ma mère. Ma foi s'est renforcée lorsque j'ai vu la femme tenir le vêtement du prophète à Akasia Hall. J'ai dit : « Oh Dieu, souviens-Toi de moi ». Alors, lorsque j'ai prié ainsi, en quelques minutes la douleur a disparu.

76 Puis j'ai entendu parler des services de guérison de l'apôtre Yanick Aka au Ghana. Je suis venue. Et depuis que l'apôtre a prié pour moi, je ne ressens plus les douleurs que j'avais dans l'épaule, dans le bras et dans la paume. Les kystes ganglionnaires que je ressentais et qui me faisaient souffrir ont disparu. Je suis guérie. C'est pourquoi je veux remercier Dieu pour tout ce qu'Il a fait pour moi. Amen.

77 GUÉRIE DES HÉMORROÏDES: Je m'appelle Prudence. Je suis de Medina Lake Side ici au Ghana. Je souffrais d'hémorroïdes depuis des années. Et pendant les services de guérison des apôtres de Kacou Philippe au Zimbabwe, ma sœur a envoyé ma photo pour qu'on prie pour moi.

78 Avant, je ne pouvais pas aller facilement aux toilettes. Il y avait toujours du sang quand j'allais aux toilettes. Même quand j'étais assise, il y avait du sang. Mais aujourd'hui, je témoigne que tout est fini. Je vais désormais facilement aux toilettes et je ne saigne plus.

79 J'avais également des douleurs corporelles qui m'obligeaient à prendre des antidouleurs en permanence, mais aujourd'hui, je ne ressens plus aucune douleur dans mon corps. Pour toutes ces choses, je viens dire merci à Dieu. Amen.

80 GUÉRI DE DIVERSES MALADIES: Je m'appelle Joseph. J'ai 86 ans. Je suis de la Côte d'Ivoire. Je souffrais de beaucoup de maladies. Mes pieds étaient enflés à cause des œdèmes. J'avais un sachet de médicaments depuis plus de 15 ans. J'ai déjà été opéré de la prostate et des deux yeux. Je souffrais aussi d'une grosse hernie inguinale dont l'opération chirurgicale était déjà programmée.

81 J'avais déjà payé les frais de l'opération avant d'entendre parler des services de guérison

que le prophète Kacou Philippe allait tenir en Afrique du Sud en mars 2025. J'ai donc reporté l'opération.

82 Plus tard, quelqu'un m'a encouragé à renoncer à l'opération et à me rendre à un service de guérison qu'un apôtre du prophète Kacou Philippe allait tenir au Ghana.

83 Je doutais mais j'ai décidé d'y aller. Je suis allé rencontrer le chirurgien et j'ai annulé l'opération chirurgicale. Je me suis donc rendu au Ghana pour recevoir la prière. Dès que l'apôtre Yanick Aka a prié pour moi, j'ai senti une sensation descendre de ma taille jusqu'à la plante de mes pieds. J'ai commencé à croire en ma guérison.

84 La nuit, lorsque je me suis réveillé, j'ai constaté que la hernie avait disparu. Je me suis rendu compte que la grosse boule que j'avais sur les fesses à cause des injections depuis ma jeunesse avait aussi disparu. J'ai mangé beaucoup, j'ai fait toutes les vérifications, mais la hernie n'est plus revenue.

85 Je suis guéri de tout. C'est pourquoi, étant revenu en Côte d'Ivoire, je rends ce témoignage pour donner gloire à Dieu pour ce qu'Il a fait pour moi. Dieu existe vraiment et guérit comme dans la Bible.

86 GUÉRI DE DIVERSES MALADIES: Je m'appelle Bazoumana et je suis venu ici à cause de la maladie de mon frère. Mon frère avait une tumeur. Une opération chirurgicale était prévue et j'ai entendu parler du service de guérison de l'apôtre Yanick Aka au Ghana.

87 J'ai apporté la photo de mon frère. L'apôtre a prié sur la photo. La nuit, j'ai rêvé que quelque chose brûlait la tumeur de mon frère. Le lendemain, j'ai appelé mon frère aîné pour demander où en était la tumeur, et il m'a informé que la tumeur avait beaucoup diminué.

88 Mon deuxième témoignage concerne mon père. Mon père était gravement malade et avait commencé à perdre la raison. L'apôtre a aussi prié pour mon père. Ainsi, avant que ma sœur ne se rende chez mon père le lendemain pour vérifier la guérison, celui-ci l'a appelée lui-même et lui a parlé avec lucidité. Je remercie Dieu de lui avoir rendu la raison. Amen.

89 GUÉRIE DE DOULEURS: Je m'appelle Roseline. Je souffrais d'une mauvaise vue. J'avais également des douleurs au cou qui descendaient jusqu'à la colonne vertébrale. Ma mère a envoyé ma photo aux services de guérison au Ghana pour qu'on prie pour moi. L'apôtre Yanick a touché la photo.

90 Et le lendemain, samedi 6 septembre 2025, je me suis réveillée sans aucune douleur et j'étais stupéfaite. Car cela n'était pas possible auparavant. Je vivais cette tragédie depuis six ans. Je suis restée assise pendant six heures sans douleur.

91 Dans la nuit du samedi, j'ai dormi comme un bébé et, jusqu'à ce jour, je me sens bien et je dors bien. Je suis guérie. Je dis merci à Dieu. Amen.

92 GUÉRI D'AUTISME: Je m'appelle Marie-Paule. Je suis de la Côte d'Ivoire. Mon fils souffrait d'autisme et maintenant, il a plus de 4 ans. Il ne parlait pas, et cela le rendait comme nerveux. Il pouvait crier et pleurer toute la journée en frappant les portes et les placards. La nuit, il ne dormait presque pas. Ses cris dérangeaient les voisins et ceux-ci se plaignaient. Cela gênait beaucoup les parents que nous sommes.

93 Quand on lui parlait, il se mettait aussitôt à crier. Il était très grognon, et j'avais fini par accepter qu'il était autiste, car il remplissait tous les critères d'un enfant autiste. C'était vraiment gênant, et avec son âge, j'avais commencé à avoir honte. Aussi, dans son sommeil, il pouvait rire comme si on jouait de la comédie avec lui. Cela m'inquiétait beaucoup, car ce n'était pas normal.

94 Quand j'ai entendu parler des services de guérison de l'apôtre de Kacou Philippe au Ghana, son père s'y est rendu avec sa photo pour demander la prière pour lui. J'avais la foi que si l'apôtre priait sur sa photo, il serait guéri et sa langue serait déliée et alors, il pourrait parler.

95 Effectivement, depuis le soir du 5 septembre 2025, mon fils est devenu subitement calme et lucide. Cela correspond exactement à l'instant où son père est passé dans la ligne de prière au Ghana avec sa photo. J'avais remarqué que pour la première fois, il pleurait différemment en soulevant sa langue. Or, auparavant, il était incapable de soulever sa langue.

96 Depuis ce jour, il est devenu calme et il a commencé à répéter les mots. Quand on lui dit un mot, il répète cela. Il est devenu lucide. Quand on lui parle, il comprend et réagit bien. C'est un miracle. Ce fut un grand soulagement qui n'a pas de prix.

97 Quand mon mari est rentré du Ghana, nous avons fait des essais. Et à chaque essai, notre fils a réagi normalement. Nous étions remplis de joie. Il a commencé à apprendre l'alphabet et les nombres. Nous l'avons inscrit à l'école. Il ira à l'école cette année. Je remercie Dieu pour cette grande grâce qu'Il a accordée à notre maison.

98 GUÉRIE DE DOULEUR AU PIED : Je m'appelle Watanabe. Ma mère avait un problème à la jambe et quand elle dormait, elle ne pouvait pas se couvrir les pieds. C'est comme si elle avait été brûlée par le feu. Je suis venue avec elle au service de guérison. Et hier, après la prière, elle a bien dormi et elle a pu se couvrir les pieds.

99 GUÉRI DE DIVERSES MALADIES: Je m'appelle Mumuni, j'habite à Oforikrom, ici au Ghana. Je suis musulman. Avant, je ne pouvais ni marcher ni m'accroupir. Je suis venu ici et j'ai reçu la prière de l'apôtre. Et ma santé a changé. De plus, j'étais diabétique et, à ce titre, je pouvais uriner jusqu'à sept fois par jour. Mais après avoir reçu la prière, je n'ai uriné que deux fois.

100 Auparavant, si j'essayais de marcher, je tombais, mais maintenant je peux marcher sans béquilles comme vous le voyez. Amina !

101 UN AVEUGLE RETROUVE LA VUE: Je m'appelle Kra. Le vendredi dernier, ma sœur et moi avons entendu parler du prophète Kacou Philippe et nous sommes venus aux services de guérison au Ghana. Après avoir reçu la prière de l'apôtre Yanick Aka, je vois clairement d'un œil et l'autre œil aussi est en train de voir. Auparavant, les deux yeux ne voyaient rien. Je remercie vraiment Dieu. Amen.

102 Quand cet homme avait retrouvé la vue, il avait crié très fort. Et à la fin du service de guérison, il dansait et glorifiait Dieu parce qu'il pouvait voir à nouveau.

PARTIE 4 : MIRACLES ET GUERISONS EN ANGOLA

103 À présent, les témoignages de guérisons et de miracles que vous allez lire ou écouter

constituent une petite partie des miracles qui ont été accomplis entre le 23 août et le 7 septembre 2025 en Angola par Aniceto Manuel, apôtre du prophète Kacou Philippe. Ses services de guérison sont de véritables moments de réjouissance.

104 GUÉRIE DE SAIGNEMENTS: Je m'appelle Isabel. J'habite dans la municipalité de Cacuaco, dans la province de Luanda. J'ai souffert pendant 15 ans d'une hémorragie. J'ai toujours vécu dans des saignements.

105 Mes parents et mon mari se sont lassés de moi à cause de mon état. Malgré les hôpitaux et les prières dans les églises, je ne guérissais pas. Cela m'a même fait douter de l'existence de Dieu.

106 J'avais tellement souffert et dépensé de l'argent que l'hôpital m'avait donné un document qui me permettait d'être soignée sans rien payer. J'étais soignée gratuitement.

107 À cause de cette maladie, je ne pouvais pas porter de vêtements blancs, je portais des vêtements noirs pour que le saignement ne soit pas remarqué. L'hémorragie m'a donné le sentiment d'être une femme qui doit toujours porter des couches.

108 Même le jour du service de guérison, je sortais de l'hôpital. Je suis arrivée en sang au service de guérison. Quand la phase de la ligne de prière est arrivée, je suis allée dans la ligne. J'ai reçu la prière. L'apôtre a posé la main sur ma tête sans rien expliquer.

109 Je suis rentrée chez moi sans remarquer de changement. Étant à la maison, je me suis souvenue que l'orateur avait demandé à tous ceux qui ne parlaient pas avec des gens de faire la paix avec ces gens. C'est ainsi que je suis allée frapper à la porte de mon voisin avec qui je ne parlais pas. Je lui ai demandé pardon et je suis rentrée chez moi.

110 C'est au moment où je prenais ma douche que j'ai remarqué que mon ventre, qui est habituellement dur, était devenu mou. Et j'ai remarqué aussi que toutes les hémorragies avaient complètement disparu. Je suis totalement guérie. Je remercie Dieu qui m'a enlevé cette grande souffrance. Amen.

111 GUÉRI D'UNE GONORRHÉE ET D'HÉMORROÏDES: Je m'appelle Lourenço. J'habite dans le quartier de Muxicano, à Luanda. Je suis un pasteur de l'église évangélique Bom Deus. Je souffrais d'un problème de gonorrhée et je souffrais aussi d'hémorroïdes depuis 13 ans. Malgré l'hôpital et les prières, je n'étais pas guéri.

112 Dès que j'ai reçu la prière au service de guérison de l'apôtre Aniceto, j'ai senti que ma partie intime qui était enflée à cause de la gonorrhée n'était plus enflée. Alors je suis sorti et je suis allé dans la salle de bains pour bien vérifier. J'ai vu que la gonorrhée avait disparu. J'essayais de comprendre comment cela a pu être possible avec ces gens de Kacou Philippe.

113 Concernant les hémorroïdes, je pensais qu'elles n'allaient jamais guérir. C'est pour la gonorrhée que j'étais allé au service de guérison. Mais le lendemain, quand je suis allé aux toilettes, j'ai remarqué que les selles sont venues sans effort et sans douleur.

114 J'étais étonné. J'ai alors mis la main à l'endroit où se trouvaient les hémorroïdes et j'ai remarqué que les hémorroïdes n'étaient plus là. L'anus n'est pas sorti. Le lundi, je suis encore allé aux toilettes et une fois encore l'anus n'est pas sorti.

115 J’ai même remarqué que l’anus était sec, sans aucune hémorroïde. J’ai compris que j’étais également guéri des hémorroïdes. Je remercie notre Seigneur et Sauveur Jésus-Christ pour ce miracle. Que la gloire Lui revienne. Amen.

116 GUÉRI DE DOULEURS À LA POITRINE: Je m’appelle Eduardo. J'habite à Zango Zero. J’ai beaucoup souffert de douleurs à la poitrine depuis environ dix ans. Mais le 23 août 2025, où l’apôtre Aniceto a prié pour moi jusqu’aujourd’hui, ces douleurs ont disparu. Je dors bien et je me réveille bien. C’est une grande joie pour moi. Je suis guéri, je suis heureux. Je dis merci à Dieu. Amen.

117 GUÉRIE DU CANCER DE L’UTÉRUS: Je m’appelle Rachel. J’habite à Luanda. Je souffrais de problèmes à l’utérus. Après plusieurs examens, il m’a été dit que j’avais un cancer de l’utérus et aussi des nodules et des inflammations. Cela me donnait beaucoup de douleurs et c’était au stade où cela me causait aussi des douleurs dans la colonne vertébrale.

118 Je ne pouvais pas travailler. Mais par la grâce de Dieu, le dimanche 24 août, je suis allée au service de guérison de l’apôtre Aniceto Manuel à Gamek. Après la prière, quand je suis rentrée à la maison, j’ai remarqué une différence dans mon corps.

119 Ma tête que je ne pouvais pas tourner à gauche et à droite, j’ai commencé à la tourner à gauche et à droite. J’ai aussi commencé à faire bouger ma tête de haut en bas. Ma colonne vertébrale aussi a commencé à se resserrer. Et maintenant, je ne ressens plus de douleur dans ma colonne vertébrale. L’inflammation que je ressentais dans ma vessie a aussi disparu.

120 Le même dimanche, après la prière, quand je suis rentrée chez moi, j’ai vérifié et j’ai remarqué que le col de l’utérus se fermait. Le liquide qui sortait et qui sentait si mauvais a cessé. Chaque jour, quand je me réveille, je sens une transformation dans mon corps. Je suis guérie et je remercie Dieu pour tout ce qu’Il a fait pour moi. Amen.

121 GUÉRIE DE DIVERSES MALADIES: Je m’appelle Lidia. J’habite à Sanzala, rue de Cancum. Je souffrais d’une insomnie chronique, d’une douleur intense aux jambes et à la colonne vertébrale qui compromettait mes mouvements.

122 Depuis l’année dernière, j’ai reçu plusieurs invitations à venir ici, mais je n’ai jamais accepté. Mais cette année 2025, au mois de mai, je suis tombée gravement malade. J'ai eu l’hypertension, une maladie thyroïdienne et des douleurs à l’estomac. Ainsi, le samedi 23 août, j’ai décidé de venir au service de guérison.

123 Quand je suis entrée, j’avais très mal. Quand j’ai commencé à regarder les vidéos de guérison du prophète Kacou Philippe en Afrique du Sud, je me suis demandé:«Mon Dieu, est-ce que moi aussi je serai guérie comme les gens qui sont dans la vidéo ?». Alors, la douleur dans mes jambes a aussitôt disparu. Maintenant, je marche normalement. Les autres douleurs que je ressentais ont également disparu.

124 Je suis allée à la maison, j’ai vérifié tout ce dont je souffrais et aussi le sommeil que je n’avais pas. J’ai vu que je suis totalement guérie et délivrée, c’est pourquoi je viens rendre grâce à Dieu. Amen.

125 UNE DETTE PAYÉE: Je m’appelle Da Costa. J’habite à Zango 2. J’avais une dette très

élevée à payer. C'était quelque chose qui m'étouffait. C'était un montant très élevé pour l'achat d'un bien immobilier dans la perspective de pouvoir restituer à court terme, mais le délai de paiement était passé.

126 J'avais une propriété que je cherchais à vendre pour payer la dette mais cela prenait du temps. Mais lorsque l'apôtre Aniceto a prié pour moi le 23 août, j'ai réussi à vendre la propriété et j'ai payé cette dette qui me tenait éveillé la nuit. Je remercie Dieu. C'est un grand soulagement pour moi.

127 GUÉRIE DE SURDITÉ: Je m'appelle Mandala. J'habite dans la municipalité de Bailundo, dans la province de Huambo. J'étais sourde depuis trois ans. Mais quand je suis entrée ici, j'ai été guérie miraculeusement. J'ai entendu tout ce qui a été dit ici. Toutes les prières qui ont été faites ici et tout ce qui a été dit ici pendant le service, je les ai tous entendus. Je remercie Dieu. Amen.

128 GUÉRI DE DOULEURS AU DOS ET À L'ESTOMAC : Je m'appelle Alvaro. J'habite à Bailundo, dans la province de Huambo. Je souffrais de fortes douleurs au dos et à l'estomac. Et ces douleurs ne passaient pas malgré les médicaments.

129 Le dimanche 7 septembre 2025, lorsque je suis venu ici au service de guérison, je me portais très mal. Mais après que j'ai reçu la prière de l'apôtre Aniceto, j'ai été guéri. Toutes les douleurs dans mon corps se sont aussitôt arrêtées. C'est pourquoi je viens dire merci à Dieu.

130 GUÉRI DE SURDITÉ: Je m'appelle Ndovala. Je vis dans la municipalité de Bailundo, province de Huambo. J'ai des problèmes avec mon oreille droite depuis dix ans avec un bruit qui ne s'arrêtait pas. Hier, samedi 6 septembre, nous sommes allés au service de guérison de l'apôtre Aniceto à Samora, mais je n'avais pas pu recevoir la prière.

131 Aujourd'hui, j'ai pris soin de ne pas manquer la prière comme hier. Quand l'apôtre a posé ses mains sur moi, j'ai senti une sensation dans l'oreille malade. Je suis allé m'asseoir. Pendant un moment, un léger sommeil m'a pris.

132 Et quand je me suis réveillé, j'ai senti que le bruit qui était dans l'oreille depuis dix ans avait disparu. Et aussi, la douleur que je ressentais avait aussi disparu. Je suis guéri. C'est ma gratitude que je dois rendre à Dieu. Amen.

133 LIBÉRÉ DE L'ALCOOL: Mon nom est Passasse. J'habite dans la municipalité de Bailundo, dans la province de Huambo. J'étais un alcoolique et j'étais malvoyant. J'avais beaucoup de cauchemars.

134 J'avais reçu l'information qu'un homme venait dans la municipalité de Bailundo pour prier pour tous les malades. Alors j'ai pensé que je devais aller à la réunion. Ils m'ont donné l'orientation que ce serait dans le parc de Huambo. Mais le dimanche, quand je suis arrivé au parc de Huambo, il n'y avait personne. Et j'ai découvert que ma femme était arrivée au lieu exact du service de guérison.

135 Alors je me suis dit que je pouvais aller boire de l'alcool comme je buvais auparavant. Mais j'ai senti quelque chose dans mon cœur qui disait: «Non ! Va au service de guérison».

136 Je suis allé à l'endroit où se tenait le service de guérison. Et je suis aussi allé à la ligne de

prière et j'ai reçu la prière. En rentrant chez moi, j'ai remarqué déjà que ma vie avait changé. Mon corps était très léger. Et arrivé à la maison, je n'arrêtais pas de regarder les bouteilles de boisson qui étaient là.

137 Puis, je me suis dit : Non, je ne ramasserai pas ces bouteilles avec ma main. Il vaut mieux les pousser avec un bâton, sinon les démons d'alcool peuvent encore revenir dans mon corps.

138 Aussi, avant la prière, je ne mangeais pas bien. Mais le jour de la prière, j'ai bien mangé. Je me sens en très bonne santé.

139 Et la même nuit, j'ai vu en rêve qu'un prophète se tenait devant moi. Puis une lumière a frappé la poitrine du prophète et m'a frappé au front. Et à côté de moi, il y avait une bouteille de boisson. Et la bouteille s'est fissurée en deux, toute la boisson qui était dans la bouteille s'est répandue sur le sol.

140 Jusqu'à présent, je me sens en très bonne santé. J'ai également été guéri d'un problème de vision floue et délivré de tous les cauchemars dont je souffrais. Je dis merci à Dieu.

141 GUÉRIE DE DOULEURS VÉSICALES ET RESPIRATOIRES: Je m'appelle Amélia. Je vis à Luanda. Je souffrais de graves douleurs vésicales et de problèmes respiratoires.

142 J'ai toujours eu une très mauvaise opinion du Message de Kacou Philippe à cause de tout ce que j'ai entendu le concernant. J'ai entendu des gens parler très mal du prophète Kacou Philippe. Je ne savais même pas que des personnes croyaient en lui jusqu'à former une église. Je pensais que c'était simplement le prophète Kacou Philippe seul qui existait.

143 J'avais reçu l'invitation de mon collègue, M. Bráulio, pour venir au service de guérison où on prierait pour les maladies dont je souffre. Et donc, à cause des mauvaises choses que j'ai entendues sur Kacou Philippe, j'avais peur de venir. Je cherchais des excuses pour ne pas venir.

144 Finalement, je suis venue pour essayer à cause de mes souffrances. Pendant le service de guérison, ils ont commencé à prier pour les gens. J'avais toujours peur et je me méfiais. Mais comme j'avais besoin de guérison, je suis allée dans la ligne de prière.

145 Dans la ligne de prière, quand l'apôtre Aniceto a prié pour moi, je sentais que mon corps avait commencé à frissonner. J'ai commencé à trembler. J'ai cru que j'allais tomber mais je ne suis pas tombée.

146 Puis, j'ai commencé à sentir mon cœur battre comme s'il allait se détacher. Je sentais quelque chose dans ma poitrine.

147 Et ensuite, ma respiration a commencé à s'améliorer. Et j'ai commencé à sentir de la chaleur dans ma vessie. Puis, j'ai remarqué que mes maladies avaient disparu. Jusqu'aujourd'hui, je suis guérie. Je dis infiniment merci à Dieu. Amen.

148 GUÉRI DE LA PARALYSIE: Je m'appelle Mateus. J'habite dans la province de Huambo, municipalité de Bailundo. À cause d'une injection, j'ai été paralysé pendant plus de 20 ans. Mon père a dépensé beaucoup d'argent dans les hôpitaux et chez les guérisseurs mais je n'ai pas été guéri. J'ai aussi reçu les prières de beaucoup de prophètes et prophétesses mais

je n'ai pas été guéri.

149 Mais après avoir reçu la prière de l'apôtre Aniceto, j'ai été miraculeusement guéri. Je peux marcher par moi-même comme vous le voyez. Je veux en savoir plus sur ce Message de Kacou Philippe. Que Dieu le bénisse, car beaucoup sont des loups en manteau de brebis.

150 GUÉRIE DE DIVERSES MALADIES: Je m'appelle Angelina. Je vis à Bailundo, dans la province de Huambo. J'ai souffert d'un AVC, d'épilepsie et d'amnésie et d'autres maladies.

151 J'avais perdu l'usage de la parole à cause de cet AVC pendant huit ans. Je ne pouvais pas me tenir debout toute seule. J'avais aussi un problème de vue.

152 Maintenant, après la prière de l'apôtre Aniceto, je peux me tenir debout toute seule et marcher. Je peux aussi parler comme vous le voyez. Je suis guérie de tout. Je dis merci à Dieu pour tout ce qu'Il a fait pour moi. Amen.

153 Cher lecteur ou auditeur, ce récit de témoignages était une petite partie des témoignages accomplis par seulement trois apôtres du prophète Kacou Philippe entre le 23 août et le 10 septembre 2025.

154 Il est à noter que, dans ces témoignages que vous avez lus ou écoutés, nous avons mis l'accent sur l'aspect guérison. Mais il y a un autre témoignage qui est celui des disciples du prophète Kacou Philippe eux-mêmes: c'est le changement de comportement des populations envers eux.

155 Par exemple, M. Álvaro qui a été guéri de douleurs au dos et à l'estomac, était bien connu à Bailundo comme un ennemi féroce et acharné contre le Message du prophète Kacou Philippe. Il usait de violence et menaçait de conduire les disciples du prophète Kacou Philippe à la police.

156 Sa conversion au Message du prophète Kacou Philippe à la suite de sa guérison miraculeuse fut une surprise pour beaucoup de gens à Bailundo.

157 Cher lecteur ou auditeur, en rappel, vous ne devez pas garder ces témoignages de miracles et de guérisons pour vous seulement. Vous devez les partager avec vos parents, amis et connaissances et tous ceux que vous aimez, afin que cette grâce de guérison puisse aussi les toucher. Vous pourriez ainsi changer la vie de plusieurs personnes.

Le Message de Matthieu 25:6 - Texte intégral
KACOU 174:VA MAINTENANT EN AMÉRIQUE LATINE !

1 Oracles que moi, le prophète Kacou Philippe, esclave de Jésus-Christ, j'ai donnés aux Saints ce 3 octobre 2025, en rapport avec l'ordre que j'ai reçu de l'Ange pour la mission que je dois maintenant effectuer en Amérique latine comme ce fut pour l'Afrique du Sud.

2 Alors que pour mon Message, je m'apprêtais à publier un nouveau chapitre intitulé : "La traversée", j'ai eu un songe qui m'a dit que ce n'était pas encore le temps de publier ce chapitre.

3 Et le 1er octobre 2025, j'ai eu une vision. J'ai vu une vaste étendue de terre sans maisons. Et derrière l'étendue de terre, se trouvait le territoire des États-Unis d'Amérique. Je regardais l'étendue de terre et l'Ange m'a dit : « Cette fois-ci, tu iras avec ta femme ». Et la vision a disparu.

4 L'Amérique latine est un peuple qui aime Dieu. L'Amérique latine est l'un des endroits au monde où le Message de William Branham ainsi que mon Message ont été bien reçus. Mais l'Amérique latine n'a jamais reçu un prophète messager sur sa terre comme les autres nations. William Branham n'a visité que le Mexique en 1956.

5 Le Dieu Tout-Puissant qui m'avait dit le 5 juin 2022 : « Tu iras d'abord en Afrique du Sud », m'a indiqué cette fois-ci que j'irai en Amérique latine pour Son œuvre.

6 Pour l'Afrique du Sud, toutes les instructions que Dieu m'avait données afin que les malades soient guéris, je les ai enseignées à mes disciples, afin que beaucoup plus de malades soient guéris à travers le monde entier par leurs mains.

7 Et maintenant, le temps est venu d'aller donner cette flamme aux Latino-Américains afin que eux aussi puissent accomplir ces mêmes miracles et prodiges et même plus.

8 Bien. Récemment, j'ai consacré les apôtres Salvador Machuza du Mozambique, Aniceto Manuel d'Angola et le pasteur Tieffi Franck de la Côte d'Ivoire.

9 Plusieurs prédicateurs qui étaient présents et qui n'avaient pas reçu la consécration ont tenu des services de guérison dès leur retour dans leurs pays. Un grand nombre d'entre eux ont obtenu plus de dix guérisons instantanées à chaque service de guérison. Ce fut le cas de Manuel Ubisse du Mozambique et de Zoundi Ousseni de la Côte d'Ivoire.

10 En plus d'eux, j'ai demandé à plusieurs autres prédicateurs confirmés, à l'exemple du pasteur Jacob Ahoudji du Bénin, de venir pour la consécration.

11 Les premiers services de guérison du pasteur Manuel Ubisse après son retour de la Côte d'Ivoire se sont tenus du jeudi 25 au dimanche 28 septembre 2025.

12 Le premier jour, l'auditoire comptait environ 200 membres. Il y avait plus de 30 malades graves, dont des paralytiques, des aveugles, des malades mentaux et des malades de toutes sortes. Il y a eu 14 guérisons instantanées pendant qu'il priait pour les malades. Le lendemain, 26 septembre, il y a eu 15 guérisons instantanées.

13 Lorsque je lisais les rapports et que je voyais les vidéos des miracles opérés par mes disciples, je me suis vu dans l'incapacité de publier toutes ces merveilles de Dieu. Je ne savais pas quel témoignage je devais publier et quel témoignage je devais laisser.

14 Même si je ne partais pas en Amérique latine, ou que Dieu me donnait beaucoup de force et de capacité pour publier leurs œuvres, un chapitre par jour ne suffirait pas pour publier toutes les guérisons qui ont lieu en ce moment. Chaque semaine, ce sont plus d'une centaine de services de guérison qui ont lieu sur la terre.

15 Par ce chapitre Kc.174, je donne le droit à chaque ministre de publier les merveilles que Dieu opérera dans son ministère. Cela peut être sous forme de brochures, de revues ou de journaux d'information.

16 Le but, c'est que rien de toutes ces merveilles que vous êtes en train d'accomplir ne tombe dans l'oubli. Et moi, je me contenterai de résumer ou de mentionner, dans les prochains chapitres, ce que tel Frère ou telle Sœur a accompli.

17 Avancez tous, comme l'apôtre Aniceto Manuel d'Angola l'a fait avant sa consécration. N'agissez pas dans le but d'avoir la consécration par le prophète, mais agissez selon vos révélations.

18 Bien. En dehors des hommes, je désirais voir les femmes aussi tenir des services de guérison avec des miracles authentiques. Et le dimanche 28 septembre 2025, cela s'est accompli. La jeune Sœur Phindile Tshuma du Zimbabwe a tenu un culte spécial avec prière pour les malades en Zambie. C'était pendant que l'apôtre Pedro Aleixo était en Afrique du Sud.

19 Elle était en Zambie pour organiser les services de guérison que l'apôtre Pedro Aleixo devait y tenir. Selon ses révélations, elle a tenu le culte spécial dans une petite assemblée à Lusaka. Il y avait quatre malades graves. Tous les quatre malades ont été guéris de façon instantanée.

20 Et le lendemain, 29 septembre 2025, les quatre malades ont encore confirmé leur guérison. En dehors des quatre guérisons instantanées, il y avait eu plusieurs autres guérisons. Afin d'encourager les femmes, j'ai décidé de publier ici ses quatre guérisons instantanées.

21 GUÉRI DE DIVERSES MALADIES : Je m'appelle Abraham Chavula. Je viens du quartier Chipata de Lusaka. J'étais totalement sourd et malvoyant. Depuis l'âge de 10 ans, je souffrais d'un problème à la tête qui avait affecté mes yeux et mes oreilles. J'ai maintenant 28 ans. Je suis allé dans beaucoup d'hôpitaux et d'églises, et j'ai pris beaucoup de médicaments, mais je n'ai pas été guéri.

22 Mais, dès que la servante de Dieu m'a imposé les mains, mes yeux se sont ouverts et j'ai commencé à voir clairement. Aussi, j'ai entendu un son fort dans mes oreilles et mes oreilles se sont ouvertes et j'ai commencé à entendre. Depuis 13 ans, c'est la première fois que j'entends. Je suis heureux, je dis infiniment merci à Dieu.

23 GUÉRI DE DOULEUR À LA JAMBE : Je m'appelle Simankobela. Je viens du quartier Chipata de Lusaka. Je souffrais de vertiges, et je ne pouvais pas marcher à cause de ma jambe droite. On m'a soutenu pour que je puisse venir au service de guérison.

24 Mais après la prière, j'ai été guéri de toutes les infirmités et maladies. Je peux marcher tout seul. Je peux rentrer chez moi en marchant seul sans aide, comme vous le voyez.

25 GUÉRIE D'UN FIBROME : Je suis la Sœur Mwamba. Je viens de Solwezi. J'avais un fibrome du côté droit du ventre depuis 2012, cela fait 13 ans. Ce fibrome me faisait souffrir. Quand les douleurs commençaient, je ne pouvais pas dormir. Je vomissais sans cesse et je ne pouvais pas manger.

26 Mais hier dimanche, après la prière de la Sœur Phindy, quand je suis arrivée à la maison, j'ai essayé de toucher mon bas-ventre, parce que je pouvais sentir le fibrome avec ma main chaque fois que je touchais mon bas-ventre, mais le fibrome n'était plus là.

27 Seulement, je ressentais les douleurs qui m'empêchaient de dormir, mais ce n'était pas comme auparavant. Puis, les douleurs se sont atténuées et ont cessé. Pour la première fois, j'ai dormi paisiblement. Le fibrome a disparu. Je rends grâce au Dieu du prophète Kacou Philippe pour ce qu'Il a fait pour moi. Amen.

28 GUÉRI DE DIVERSES MALADIES : Je m'appelle Victor Sichote. Je viens de Makeni. Depuis ma jeunesse, je souffrais de diabète et de plusieurs autres maladies. Après chaque repas, je devais prendre des médicaments pour stabiliser ma santé. Je me sentais faible et j'urinais fréquemment.

29 Mais, le dimanche, dès que j'ai reçu la prière de la servante de Dieu, j'ai été aussitôt guéri. J'ai ressenti de la force en moi. À la maison, j'ai essayé de manger les aliments que je ne pouvais pas manger auparavant, mais rien ne m'est arrivé. J'ai bu les boissons que je ne pouvais pas boire auparavant, et j'ai réalisé que j'étais totalement guéri. Je rends grâce à Dieu.

30 La Sœur Phindile est la première Sœur dont j'ai validé les guérisons instantanées pour qu'elle vienne recevoir la consécration après ses services de guérison du 3 au 4 octobre 2025 en Zambie.

31 Une fois, la Sœur Phindile jeûnait pendant 3 jours sans manger ni boire, mais la révélation lui avait dit d'aller jusqu'à 7 jours, car 3 jours, c'était dans l'ancien système. Et elle avait accompli les 7 jours de jeûne sans manger, sans boire et sans internet : le même prix que les hommes pour le même paradis.

32 Elle m'a dit : « Frère Philippe, j'ai placé ma vie entre les mains de Dieu pour qu'Il la gouverne, et je suis prête à payer tous les prix. Étant en jeûne, je passe mon temps dans la prière, sans sortir de ma chambre. Si nécessaire, je parle à mon intermédiaire par écrit et je reste hors ligne ».

33 Bien. Cette nouvelle dimension de la puissance et de la révélation est comme une rentrée scolaire. Hommes ou femmes, chacun de nous doit y être. Vous devez savoir une chose : ce que le maître a fait, les disciples doivent aussi le faire.

34 En tant que pasteur, même si tu ne tiens pas de services de guérison, tu dois être dans la consécration et prier pour tes fidèles et il doit y avoir des témoignages de guérison. Un chrétien a des éléments qui l'identifient à Christ.

35 Le Seigneur Jésus-Christ a manifesté la Parole et la puissance, Ses disciples ont aussi manifesté la Parole et la puissance. Tout prophète doit être identifié à Christ par la Parole et par la puissance. Tout disciple doit être identifié à son maître.

36 L'humanité doit voir d'un côté les véritables chrétiens avec la puissance du Christ, pour guérir toutes les maladies, et de l'autre côté les faux chrétiens sans puissance.

37 Et maintenant, je dois commencer à accueillir des pasteurs et des prophètes évangéliques. Face à la souffrance de l'humanité, ils ont estimé que ce sont les chrétiens qui doivent être la solution par la puissance de Christ pour guérir toutes les maladies.

38 C'est ce que tout dirigeant religieux doit faire s'il a l'amour des hommes comme le Seigneur Jésus-Christ nous a aimés jusqu'à mourir à la Croix pour nous. Dieu a tant aimé le monde qu'Il a donné Son Fils unique afin que quiconque croit en Lui ne périsse pas, mais ait la Vie éternelle. Jean 3 :16

39 Voyez la souffrance sur la terre. La Bible dit dans Romains 8 que toute la création attend notre manifestation avec un ardent désir.

40 Vous, mes frères pasteurs évangéliques et branhamistes, si vous aimez Christ et l'humanité, venez ! Et ensemble, apportons le Salut et la guérison à l'humanité et établissons le règne de Christ sur la terre.

41 Depuis 2005, beaucoup de pasteurs, d'apôtres et de prophètes, hommes comme femmes, soucieux du Salut, sont venus à ce Message avec leurs églises.

42 Le pasteur Dieudonné Woloka du Congo-Kinshasa est venu au Message en mars 2010 avec 11 grandes églises. À Yokadouma, au Cameroun, le pasteur Félix Ndjewa est venu avec 5 grandes églises.

43 Et le prophète Tridon Cayembé qui a des églises en Angola et au Congo-Kinshasa est venu au Message avec toutes ses églises. Il viendra en Côte d'Ivoire, avec certains de ses pasteurs.

44 En vérité, aucun de ces pasteurs, apôtres ou prophètes qui ont cru en moi ne s'est trompé. Ils ont choisi la part de Dieu, et je vous dis qu'une grande portion du Ciel leur est réservée.

45 Bien. Si tu as un don de guérison, durant ta période de disposition, personne ne doit chercher à te parler, même par téléphone. C'est à ton porte-parole ou à ta femme que les gens doivent s'adresser.

46 Ce Message du Cri de minuit est venu de Dieu pour chaque humain sur la terre. Si quelqu'un, même un parent, refuse de le lire ou de l'écouter, c'est son engagement envers Dieu et nul n'est responsable de son engagement. Il doit être traité comme s'il connaissait tout ce que ce Message a dit.

47 Et si malgré tout ce que le Message a dit, un Frère ou une Sœur s'approche de toi et te dit par exemple : « As-tu besoin de quelque chose ? Qu'est-ce que je peux faire pour toi ? », sache que c'est le diable. Tu as le choix entre obéir à Dieu en gardant le silence et obéir à Satan en lui répondant.

48 Et les personnes qui sont dans une consécration optimale doivent aussi éviter tout fanatisme. Et si tu reçois une révélation qui te dit que tu dois faire une certaine chose, même si tu es un pasteur, tu ne dois pas entraîner d'autres personnes avec toi.

49 Bien. J'en viens maintenant aux équipes. Quand tu as un don de guérison, tu dois

éloigner de ton équipe toute personne bavarde ou émotionnelle, susceptible de faire ton éloge et ayant des traits d'orgueil ou pouvant manquer de respect à autrui.

50 Maintenant, un service de guérison est comme une guerre contre Satan. Les dons de puissance agissent en tant que l'armée de terre tandis que les dons de révélation que sont le don de prophétie, le don de parler en langues, le don d'interprétation des langues et le don de paroles de connaissance agissent en tant que l'armée de l'air en appui au don de guérison.

51 En plus des dons de puissance, les dons de révélation aussi doivent agir ici sans ouvrir la porte à la divination. Pour cela, évitez le piano pendant la prière pour les malades et évitez de chanter sur un air évangélique afin que les onctions sataniques qui agissent comme le Saint-Esprit dans les églises évangéliques ne viennent pas parler en langues ou prophétiser au milieu de vous.

52 Et celui qui va tenir un service de guérison doit juste donner des instructions à son porte-parole et rester dans le silence, loin des gens durant des jours sans parler à quelqu'un, même par téléphone. Il ne doit même pas participer à l'organisation du service de guérison. Et il peut ne pas venir au culte sur une longue période.

53 Il doit éviter tout ce qui peut porter atteinte à l'efficacité de sa prière, y compris l'usage du téléphone et de l'ordinateur.

54 Et le jour de la prière pour les malades, quand il sort de sa maison, il ne doit parler à personne jusqu'à ce qu'il monte en chaire et commence à prier pour les malades. Il ne peut donc pas faire les 20 minutes de prédication.

55 Pour tous les cas qui surviennent lors d'un service de guérison, tu peux prier. Mais, en dehors d'un service de guérison, tu as besoin d'une révélation ou d'un signe pour certaines situations.

56 Par exemple, si tu dois prier pour la résurrection d'un mort, ou si tu dois te rendre dans la maison d'une personne pour quoi que ce soit en rapport avec ton ministère, tu as besoin d'une révélation.

57 Lors d'un service de guérison, tu peux demander à tous ceux qui ont des fétiches, des chapelets et des amulettes de les enlever. Et ceux qui ont ces choses à la maison doivent les jeter ou les brûler à leur retour à la maison.

58 Et aussi, nos lieux de culte doivent être privilégiés pour les cultes spéciaux. Nous devons y tenir des cultes spéciaux presque chaque samedi et dimanche. Ainsi, les gens connaîtront nos lieux de culte et pourront facilement y venir.

59 Et tu dois avoir plusieurs jours de service de guérison dans le même lieu, afin de recueillir tous les témoignages des jours précédents qui n'étaient pas instantanés. Ce sont là les instructions que je vous donne de la part de Dieu concernant vos services de guérison.

60 Par ce Message du Cri de minuit, nous avons ce dont nous avons besoin pour l'unité de la foi en notre temps. Tout le reste, c'est par nos révélations, mais toujours dans les limites de la Parole universelle.

61 Par la Parole universelle, nous avons connu les préceptes. Nous avons connu les songes et visions. Et nous avons connu la définition des dons spirituels et des ministères.

62 Par les préceptes, Dieu a réglé notre conduite parmi les hommes. Que tu sois riche ou pauvre, que tu sois en ville ou à la campagne ou au village, ne sois pas méchant. Si un animal domestique mange ta nourriture ou mange ce que tu as planté, ne blesse pas l'animal et ne t'en prends pas à son propriétaire. Ne demande pas de remboursement.

63 Tu peux faire une clôture autour de ce que tu as planté comme tu le ferais dans la forêt pour les animaux sauvages. Et tu ne peux pas vivre dans un village et interdire qu'il y ait des animaux domestiques. Un village sans des animaux domestiques, c'est un village maudit.

64 Nous savons qu'un rapport sexuel avec une femme enceinte ou ménopausée, c'est un péché, et donc cela vient à la confession. C'est pareil pour l'usage des contraceptifs ou les calculs de cycle pour éviter qu'il y ait une grossesse. Avoir un rapport sexuel alors que vous avez décidé de ne plus avoir d'enfants, cela vient à la confession.

65 Nous avons été introduits dans l'interprétation des songes et visions. Par exemple, la couleur rouge est l'interdiction ferme ou le jugement, mais aussi la royauté. La couleur rouge t'avertit d'un danger et t'interdit fermement d'avancer ou de faire quelque chose.

66 La couleur jaune te dit de faire attention, mais symbolise aussi la lumière et la richesse, tandis que la couleur orange est l'avertissement formel ou l'interdiction temporaire de faire une chose. C'est aussi un signe de difficulté. La couleur orange te dit de faire très attention.

67 La couleur kaki, c'est l'apprentissage ou la discipline, comme on le voit dans des écoles ou dans des polices. Les branches de palmiers peuvent être les paroles et les œuvres d'un prédicateur. Mais chaque symbole est selon le contexte du rêve.

68 Si la chemise à manches longues est la Parole complète ou le long manteau ou le boubou est la plénitude de la Parole, le pantalon vert est la révélation pour le Salut et la guérison divine.

69 Nous savons que si un Frère ou une Sœur est confirmé par Dieu et consacré ou mandaté par le prophète, il a tous les droits d'un apôtre et même plus. Il peut par exemple annuler des sanctions comme un apôtre ou un prophète, et sa parole ou sa décision est au-dessus de la parole ou décision d'un apôtre.

70 Le mot ministre retrouve son plein sens biblique que les gouvernements ont copié. Un ministre, homme ou femme, c'est le chef d'un ministère. Ce n'est pas le pasteur ou le prédicateur d'une église ou un prédicateur de l'Évangile, mais le chef d'un ministère.

71 Par rapport aux mystères de la Bible qui ont été révélés en notre temps, une fois, j'avais demandé à un grand théologien ce que signifiaient le lait et le miel, promis par Dieu aux Juifs. Il m'a répondu que le lait et le miel étaient la prospérité, l'abondance et la joie de vivre en Israël. J'étais étonné de sa réponse.

72 La joie de vivre en Israël au milieu des Arabes et des Palestiniens ? Il ne savait pas. Or, l'Ange de Dieu m'avait dit que le lait et le miel, ce sont uniquement les paroles des prophètes. Et j'avais cherché partout sur internet et je n'avais pas trouvé la réponse de l'Ange. Dieu est son propre interprète.

73 Le lait et le miel sont les paroles des prophètes. Le lait et le miel ont coulé abondamment en Israël et Israël en a exporté vers chaque nation de la terre. Et Israël en récolte les fruits jusqu'aujourd'hui.

74 J'ai donné toutes les instructions, touchant les services de guérison et la manifestation des dons spirituels. En période de service de guérison, que tu sois en voyage ou absent au service de guérison, tu ne dois pas baisser ta consécration. Si tu le fais, alors tu es un nazi en train de combattre Israël.

75 Chacun de nous doit être dans une bonne disposition. Tu ne dois pas venir au culte avec un péché dont la confession indisposera et souillera des personnes qui sont dans la consécration.

76 Pour la tenue de son service de guérison, un Frère, par sa révélation, avait interdit à tous Frères et Sœurs qui n'étaient pas dans la consécration de s'y rendre. C'était correct. C'est pourquoi on fait sortir les gens de la maison lorsqu'on veut prier pour un malade, comme on le voit souvent dans la Bible.

77 Pour ressusciter la fille de Jaïrus, le Seigneur Jésus renvoie toute la foule, y compris ses propres disciples. Il prend seulement avec Lui Pierre, Jacques et Jean. Et étant arrivé chez Jaïrus, Il fit sortir les incrédules et les ennemis de la maison de Jaïrus avant de prier pour la résurrection de l'enfant. Cet exemple est fréquent dans la Bible.

78 Et toi qui as un don de guérison ou un autre don spirituel, et qui es en campagne de guérison, tu dois avoir une consécration différente. Tu ne dois pas manger à une heure précise de la journée ou par habitude, mais plutôt lorsque tu as très faim. Tu peux manger le matin, à midi, le soir ou la nuit lorsque tu as très faim.

79 C'est ce que tu dois faire, toi et ton équipe, en période de campagnes de guérison. Et si vous êtes épuisés, vous arrêtez la campagne de guérison pendant un temps pour vous reposer. Peut-être un ou deux mois et vous reprenez à nouveau. Ce doit être votre vie.

80 C'est ce que faisaient les apôtres du Seigneur Jésus, comme on le voit avec l'apôtre Pierre dans Actes 10 :10. Ceci est l'Église dans la volonté parfaite de Dieu. C'est la finalité de la consécration.

81 Ne dites pas comme dans la Bible : « Ces paroles sont dures, qui peut les écouter ? ». C'est pour le Salut des hommes que nous le faisons, comme le Seigneur Jésus l'a fait pour nous. Sachez que lors de leur formation, les militaires peuvent marcher jusqu'à une semaine entière sans dormir.

82 Si nous le voulons, nous pouvons accomplir la volonté de Dieu sans difficulté, Dieu nous a donné la capacité et le zèle pour l'accomplissement de Sa volonté.

83 Nous ne sommes pas des musulmans, mais des chrétiens. Et le christianisme, c'est un surpassement de zèle continuel pour la sainteté. La seule religion où le zèle est interdit et où on peut vivre comme tout païen, c'est l'islam. C'est pourquoi les musulmans laissent à la porte leurs chaussures, symbole du zèle, avant d'entrer dans les mosquées.

84 Frères et Sœurs, tout ce que je vous dis, c'est sous la dictée de l'Ange de Dieu. Les personnes qui suivent leurs révélations et qui ne cessent de renforcer leur consécration ne

sont pas surprises par ces paroles.

85 Avant de venir au Message, l'apôtre Pedro Aleixo avait construit une grande et belle maison dont une douche mesurait 4 mètres sur 4 mètres. Les carreaux et le matériel étaient de grande valeur.

86 Mais étant dans la consécration, une révélation lui a dit de quitter cette maison. Selon la révélation, sa maison était une abomination pour un chrétien. Le lendemain, il a quitté la maison et il m'a demandé s'il devait vendre la maison ou la mettre en location.

87 Je lui ai dit que cela dépendait de sa révélation, mais qu'il pouvait la modifier profondément. Une telle maison ne convient pas à un chrétien. Les chaussures, les fauteuils, les habits, et tout ce qui est de grande valeur et tout ce que les païens recherchent, Dieu les voit comme des abominations.

88 En tant que chrétien, ta vie doit être simple et modeste. Et aussi longtemps que ta chemise, ta veste ou tes chaussures ne sont pas usées, il faut les porter. Et en allant en voyage missionnaire, si tu ne déménages pas, tu dois avoir juste un sac ou une valise.

89 Bien. Maintenant, je vais aborder un aspect du chapitre intitulé : "La traversée". Alors que je m'apprêtais à envoyer le chapitre à la traduction, l'Ange m'a dit : « Non, ce n'est pas encore le temps de dévoiler cette prédication. Il est pour un temps très éloigné ».

90 Ce sera à la fin de la période du drapeau vert de la Chine. C'est le temps où les chrétiens auront tout en commun. L'Église avait atteint cette dimension au temps des apôtres, mais l'enlèvement n'avait pas eu lieu, car les nations aussi devaient être visitées par le Seigneur Jésus-Christ pour le rassemblement des élus.

91 Et en cette fin des temps, le Seigneur Jésus-Christ, ayant marché d'un bout à l'autre des sept lampes d'or qui sont les sept âges de l'Église des nations selon Apocalypse 2 :1, ramène à présent Son Église à son premier état. Et cette fois-ci, cela ira jusqu'à l'enlèvement.

92 Celui qui loue une grande maison ou qui s'est construit une grande maison peut aller dans une petite maison ou partager sa grande maison avec ceux qui n'en ont pas.

93 Et tu ne peux pas te mettre à construire une grande maison ou à t'acheter une voiture ou à engager de grandes dépenses alors qu'il y a des besoins pour l'œuvre de Dieu avec les ministres. Mais si tu as construit ta maison, le loyer que tu encaisseras, tu le mettras à la disposition des ministres pour l'œuvre de Dieu.

94 Et si, ayant donné ton salaire ou ton argent aux ministres, quelqu'un le vole ou s'en sert indignement comme Judas Iscariote, ne t'en prends pas à lui. C'est l'Ange de Dieu qui s'occupera de lui comme au temps d'Ananias et Sapphira.

95 C'est maintenant le temps où nous devons vendre nos biens et venir déposer l'argent aux pieds des ministres, à leurs administrateurs, pour l'avancement de l'œuvre de Dieu. C'est le temps où nous devons apporter nos salaires, et les revenus de nos biens, comme le faisaient les premiers chrétiens. Ceci est l'Église dans la volonté parfaite de Dieu. C'est la finalité de l'unité de la foi. Amen.

96 La puissance de Dieu est incompatible avec les richesses de la terre. C'est pourquoi Élisée

devait refuser l'argent de Naaman. Contentez-vous des dîmes et offrandes des Frères et Sœurs.

97 Pendant que j'étais avec l'apôtre Aniceto, il m'a dit qu'un Frère lui avait offert un terrain et il avait accepté le terrain. Puis, à la suite d'une révélation, il avait refusé le terrain. Un Frère vivant au Portugal voulait construire une maison pour lui, mais il avait refusé cela.

98 À présent, nous sommes dans la période de la traversée des eaux pour atteindre la porte du paradis. Les eaux sont les langues, les nations et les peuples de la terre. À gauche et à droite, ce sont des eaux.

99 C'est comme la traversée d'une marée humaine. Des gens vous tendent de l'argent, des cadeaux, le sexe, les honneurs et tout ce qui peut vous attirer. Ce que vous avez à faire, c'est de regarder fixement la porte du paradis qui est devant vous. C'est l'Évangile de la traversée. Amen.

100 Bien. Je reprends avec les services de guérison et la consécration. Nos assemblées doivent veiller à ce que l'argent ne manque pas dans les caisses des ministres qui tiennent des services de guérison. Les ministres qui avancent sur le terrain des services de guérison sont la priorité de nos dépenses à l'étape actuelle, peu importe leur pays.

101 Et quand quelqu'un est mandaté par le prophète, sa demande auprès d'une assemblée pour tenir un service de guérison doit être acceptée par l'assemblée sans analyse, même si le pasteur de l'assemblée ou quelqu'un d'autre n'ayant pas de mandat était programmé à la même date.

102 Les matériels d'une assemblée ou d'un ministre doivent être d'utilité commune. Un Frère qui n'organise pas de service de guérison doit donner ses caméras et autres matériels à celui qui en organise et qui est dans le besoin. Il pourra les demander s'il reprend ses services de guérison. Et une personne peut être dans deux ou trois différentes équipes de ministres.

103 Et toi, un fidèle, si ton pasteur ou ton assemblée ne manifeste pas de souci pour les ministres actifs et pour l'avancement du Message, selon que tu es conduit, tu peux diriger une partie de tes dîmes et offrandes vers ces ministres et une partie vers ton assemblée.

104 Et si ton pasteur et ton assemblée ignorent toujours les ministres, tu peux envoyer toute ta dîme à l'endroit de ces ministres comme les hommes d'affaires du Plein Évangile le faisaient au temps de William Branham. Ainsi, ces ministres pourront aider d'autres personnes comme eux à prévaloir pour l'expansion du Message.

105 Tu prieras et tu verras comment en faire la répartition entre ton assemblée et les différents ministres, y compris les ministres qui ne sont pas dans ton pays. Et toute dépense inutile doit être évitée par les ministres et leurs équipes.

106 Et en tant que chrétien, ton cœur ne doit pas être porté vers des choses qui seront agréables pour ta vie et pour ton corps. Et pour ta consécration, évite les nourritures qui seront agréables dans ta bouche.

107 Et pour tout le peuple pendant une période de campagne de guérison, juste un peu de riz blanc, sans sel et sans huile, c'est la manne que Dieu vous donne par jour.

108 Si tu es un prédicateur ou un Frère qui n'effectue pas un travail qui nécessite assez de force physique, c'est ce que tu dois manger. Si tu ne peux pas obtenir le riz blanc, tu peux manger autre chose, mais pas une chose qui sera agréable dans ta bouche.

109 Maintenant, vous mes frères dirigeants religieux qui me rejetez, sachez que sur la terre, je suis l'homme qui vous aime le plus. En notre temps, je suis celui qui a tout fait pour que vous puissiez être sauvés. Malgré votre mépris, votre haine, et même la prison, je vous aime de tout mon cœur.

110 Souvenez-vous qu'il y a 23 ans, l'Ange de Dieu m'avait dit : « Ce dimanche, des millions de prédications seront données dans le monde entier, mais seule ta prédication sera retenue par Dieu et sera hissée à toujours au sommet de l'humanité dans toutes les langues de la terre ». Cette parole s'est accomplie.

111 De même, le 6 mars 2025, à Johannesburg en Afrique du Sud, j'avais prophétisé que, de la même manière que Dieu m'avait imposé sur le plan de la Parole, c'est ainsi qu'Il m'imposera sur le plan de la guérison divine et des miracles. Cette parole aussi s'est accomplie.

112 J'ai ouvert la porte de la guérison divine à ma génération. Tous les miracles de la Bible, mes disciples sont en train de les accomplir. Les ennemis honnêtes m'ont écrit et se sont repentis, tandis que les ennemis malhonnêtes, acteurs de Satan, sont restés silencieux. Dieu les a confondus.

113 Et il est clair qu'un jour, je reviendrai sur la scène, non pas pour guérir les malades comme je le fais, et comme mes disciples le font, mais ce sera pour passer à une autre étape.

114 Pas maintenant, mais un jour, je reviendrai sur la scène pour une autre mission. Le Seigneur Jésus-Christ, qui est l'Ange du 24 avril 1993, chevauchera les nations, avec, cette fois-ci, Son épée dans la main pour exercer Son jugement sur les menteurs et les magiciens de la terre.

115 L'esprit de Daniel et l'esprit d'Élie sont sur la terre pour exercer le jugement de Dieu sur les menteurs et les magiciens, ennemis de Dieu, qui corrompent la terre par les églises et les religions. Les choses que vous avez lues dans la Bible, un jour, vos yeux les verront.

116 Bien. Maintenant, je dois visiter l'Amérique latine dès ce mois d'octobre 2025. Je dois visiter la Bolivie, le Mexique, le Venezuela, l'Équateur, le Brésil et d'autres pays d'Amérique latine. L'ordre des pays sera selon l'orientation de Dieu. Mais je dois terminer les voyages et revenir en Côte d'Ivoire avant la fin de décembre 2025.

117 Vous pouvez contacter les apôtres Daniel Nogales de la Bolivie, José Hernandez du Venezuela, Gilberto Vargas de l'Équateur, Luis Coronado et César Esparza du Mexique, Maurizan Alves et Darmol Emana du Brésil pour connaître les dates, les programmes et l'organisation des voyages.

118 Et pour cela, je demande à tous les pasteurs évangéliques d'Amérique latine de se mobiliser pour ce voyage comme des pasteurs évangéliques d'Afrique du Sud et du Zimbabwe l'avaient fait en mars et avril 2025. Je demande aussi à tous les pasteurs du Message de William Branham de se mobiliser pour ce voyage.

119 Aussi, lorsque je devais aller au Cameroun, l'Église orthodoxe du Cameroun était prête pour me recevoir. Ils avaient même reçu et parlé avec l'émissaire que j'avais envoyé au Cameroun. C'est ainsi que, lors de mon voyage en Amérique latine, je souhaite aussi voir les dirigeants catholiques et orthodoxes et les dirigeants d'autres religions d'Amérique latine dans l'organisation de mes voyages.

120 Je souhaite que tous les religieux d'Amérique latine, peu importe leur tendance, apportent leur contribution à l'organisation de mes services de guérison en Amérique latine.

121 Par rapport à venir recevoir la prière au service de guérison, j'ai deux requêtes. D'une part, je demande à tous les malades, surtout les religieux qui le peuvent, de jeûner et de supplier Dieu, dès à présent pour leur guérison et pour la réussite des programmes.

122 D'autre part, si possible, je demande la coopération des hôpitaux pour les malades qui viendront de ces hôpitaux. Cette coopération, c'est qu'ils amènent eux-mêmes leurs malades en état critique ou en phase terminale et les gardent dans leurs ambulances en attendant le moment de la prière.

123 C'est afin que, chaque fois, je ne descende pas de la chaire pour aller au secours d'un malade qui est dans un état critique, comme cela était plusieurs fois arrivé en Afrique du Sud et au Zimbabwe. Au moment de la prière, ils pourront débrancher les appareils et les perfusions.

124 Si possible, les services de guérison en Amérique latine pourraient débuter, soit en ce mois d'octobre 2025, soit au mois de novembre 2025. Les services de guérison sont la véritable prédication du Message à l'étape actuelle.

125 À présent, chacun de nous doit être à l'œuvre. Tenez beaucoup de services de guérison. Le Message a fait de nous des soldats pour Christ et non des notables et de petits chefs de village. Amen !

Le Message de Matthieu 25:6 - Texte intégral

KACOU 175:LE DIEU DE GRÂCE ET DE MISÉRICORDE

1 Oracles et instructions que moi, le prophète Kacou Philippe, esclave de Jésus-Christ, j'ai donnés aux Saints le 14 novembre 2025.

2 Le 4 novembre 2025, j'étais arrivé sur la terre d'Europe pour la première fois, précisément en France. De l'Europe, je devais aller en Amérique latine mais je suis revenu en Côte d'Ivoire le 12 novembre. Je n'ai eu que quelques minutes de communion avec les Frères et Sœurs de la France. J'aimerais bien y retourner en décembre, mais l'hiver est mon obstacle.

3 Aussi, en allant en Amérique latine pour des services de guérison, une voix intérieure m'avait dit : «Tu es le prophète. Et même si tu n'as fait que deux services de guérison durant ton ministère, c'est ta part. C'est maintenant le tour de tes disciples. Et la puissance dont Dieu t'a revêtu à présent n'est-elle pas pour la consécration? Pourquoi iras-tu en Amérique latine pour prier pour les malades?».

4 Dans le défilé des étoiles de notre temps, comment l'étoile polaire qui est le repère et le guide peut-elle quitter sa position pour vouloir se mettre dans le rang des étoiles qui marchent derrière elle ? Et qui est-ce qui fera avancer les régiments ?

5 Et à l'instant, les merveilles de la consécration me passaient dans l'esprit. Par exemple, le samedi 1er novembre, après sa consécration, la Sœur Phindile Tshuma était au service de guérison d'une Sœur au Zimbabwe. Et alors qu'il n'y avait pas eu de guérison instantanée, la Sœur Phindile l'a remplacée le lendemain dimanche. Et là, il y eut des guérisons instantanées alors que la Sœur Phindile n'était pas prête.

6 Je crois avoir agi avant le temps. Et j'ai agi avec trop de précipitation, au point que j'étais parti en France sans la Sœur Rosine. Je me suis repenti, et je suis revenu au point de départ pour continuer l'œuvre avec nos vaillants Frères et Sœurs que Dieu est en train de confirmer.

7 Par le mandat, des Frères qui étaient inquiets et qui avaient de la peine à obtenir une guérison instantanée sont devenus forts et confiants. Et les résultats montrent clairement que le mandat les place à un niveau beaucoup plus élevé.

8 Bien. Maintenant, je les interpelle tous. J'interpelle ici tous les Frères et Sœurs qui sont dans les jeûnes et prières pour les services de guérison. C'est une longue marche et les chapitres du Message en sont des bornes et des panneaux indicateurs. Vous ne devez donc pas aller plus vite que le Message.

9 Aussi, Dieu ne reprend pas un don spirituel qu'Il a donné. Le don spirituel est donc avec toi toute ta vie. Même étant en train de manger, si un malade survient, tu peux prier pour lui si tu es conduit à le faire. Sois détendu dans tout ce que tu fais en Dieu.

10 Tu dois agir selon ta révélation, dans les limites du Message de ton temps, sans imposer ta révélation à quelqu'un si tu n'es pas un prophète ou une prophétesse. C'est ta révélation qui doit te dire de manger ceci et de ne pas manger cela. Tu ne dois rien imiter. Ce sont les ramassis qui imitent.

Le Message de Matthieu 25:6 - Texte intégral

11 Aussi, la mort est une décision finale de Dieu. Soit, pour le repos éternel et le paradis, soit pour le châtiment éternel et l'enfer. Et donc pour changer une décision finale de Dieu et ramener un mort sur la terre, cela doit être fondé sur une solide révélation.

12 Aussi, quand vous vous effondrez en assemblée ou en plein service de guérison, ce n'est pas normal. Vous êtes censés avoir une force surnaturelle durant le service de guérison. C'est à la fin du service de guérison que cette force doit vous quitter.

13 Souvenez-vous de la façon dont le prophète avait sauté depuis l'estrade à Middelburg en Afrique du Sud, sans tomber.

14 Si donc tu es tombé à la chaire ou en pleine prière pour un petit auditoire, la vraie raison est que tu n'as pas agi selon tes révélations. Tu es peut-être allé au-delà de ce que Dieu te demandait. Tu dois agir selon tes révélations et non selon ce que quelqu'un a fait.

15 Avance avec ton équipe au rythme de la révélation pour ne pas t'épuiser. Ne faites pas de services de guérison sans révélation. Le don de guérison est un ministère. C'est pour toute ta vie, ne te précipite donc pas.

16 Et aussi, garde précieusement avec ton équipe, chacune des vidéos de témoignages. Un jour, ces vidéos constitueront le film de ce que Dieu a accompli par vous dans le réveil de notre temps, le réveil des dix vierges de Matthieu 25.

17 Ne publiez que les vidéos qui montrent de réels miracles, des vidéos de miracles particuliers, qui ferment la bouche à l'ennemi le plus malhonnête, même s'il faut que ce soit une seule vidéo dans le mois. Vos révélations doivent pouvoir vous dire ce que vous devez faire dans ce sens.

18 Aussi, dans les rapports, nous devons agir avec la plus grande honnêteté devant Dieu à qui un jour, nous irons rendre compte, et alors Sa grâce sera avec nous.

19 Aussi, plusieurs Frères, surtout des anciens apôtres, s'effondrent en pleine prière pour les malades. Et quand ces Frères sont relevés, ils disent qu'ils n'étaient pas tombés. Et leur réflexe, c'est d'accuser quelqu'un ou de justifier leur chute.

20 Par exemple, le 26 octobre 2025, le pasteur Robert Adubango d'Ouganda s'est effondré et a accusé le Frère pour qui il venait de prier. Il disait que c'est parce que le Frère avait mangé des repas complets avant de venir dans la ligne de prière.

21 Et pourtant, étant revenu à la chaire pour vouloir continuer, il s'était encore effondré. Et ils ont supprimé la vidéo où le pasteur Adubango était tombé à deux reprises. La suppression de vidéos est un acte de malhonnêteté. De même, plusieurs s'écroulent mais ne mentionnent pas cela dans leurs rapports.

22 Le samedi 1er novembre 2025, le pasteur Brékou Darius avait organisé un service de guérison. Il était parti sur une base d'imitation. Et c'est moi qui l'avais empêché de porter un pantalon blanc et un boubou blanc comme le prophète. Il les avait déjà cousus.

23 Et le 1er novembre 2025, pendant qu'il priait pour les malades, son dirigeant à la chaire, qui avait fait les commentaires des vidéos, est frappé d'étourdissement et devient aveugle.

24 Il quitte la chaire et s’en va vers le pasteur Darius pour le saisir. Mais étant devenu aveugle et inconscient, il se heurte au pasteur Touré Ousséini et finit par s’écrouler. Aussitôt, le pasteur Darius lui-même s’écroule. Et le service de guérison se termine sans aucune guérison instantanée. Seulement, ces choses ne sont pas rapportées dans leurs rapports. Ce

n’est pas bien.

25 Vous les équipes de service de guérison, ne soyez pas une bande de complices autour d’un malhonnête. Vous devez plutôt craindre Dieu et faire la volonté de Dieu à qui vous devez rendre compte après votre mort.

26 Quand les aveugles, les paralytiques, les boiteux et les malades graves sont présents à un service de guérison, si aucun d'eux ne figure dans les témoignages de guérisons instantanées, reconnaissez que c'est un échec.

27 Un service de guérison qui n'est pas ordonné par une révélation peut être une récolte dans une plantation en maturation et qui n'a pas encore atteint la maturité. Et alors, il y aura très peu de conversion d’âmes. Et l'Ange peut te frapper parce que tu agis en ennemi de Dieu malgré ta consécration renforcée.

28 Sachez que tous les services de guérison qui n'ont pas été ordonnés par Dieu à travers des révélations, ce sont des péchés d'impudicité et de prostitution avec des femmes-églises. Et les participants et organisateurs de ces prostitutions sont sujets à des pollutions et immobilisations.

29 Lorsque tu laisses tes révélations, ce sont des regards de convoitise et de prostitution que tu promènes. Et tu fais la cour aux jeunes filles-églises, disant : « Est-ce que je peux organiser un service de guérison chez vous ? ». Cela signifie : « Est-ce que je peux me souiller avec votre assemblée, votre maman ?».

30 Même si tu as un don de guérison et que tu organises des services de guérison sans que cela soit fondé sur une révélation, c'est comme si tu te servais des richesses de ton père pour souiller les femmes et les jeunes filles du quartier ou du village sur le lit de ton père.

31 Et dans la vision, je voyais que, pendant que l'un d’eux était en train de se souiller avec une fille, plusieurs autres filles attendaient devant la porte. Et les jeunes filles avaient, sur leurs têtes, des faux cheveux de différentes couleurs. C'était de la prostitution à grande échelle.

32 Et je regardais et voici, une fumée comme une nuée blanche est descendue du ciel et les a envahis pour les combattre. Et je suis sorti de la vision.

33 Ne pas organiser de service de guérison, c'est mauvais, mais en organiser par sa propre autorité, sans la révélation, c'est très mauvais. Même chaque rôle doit être par la révélation. Ce n'est pas à quelqu'un de distribuer les rôles par sa propre autorité. Le Saint-Esprit a insisté sur ces choses.

34 Et dans la dernière vision, j’ai vu une femme se tenir sur la montagne de Golgotha, au pied de la croix du Christ et crier contre cela. Je l’ai très bien vue et observée dans la vision, mais je ne la connaissais pas.

35 Et cet après-midi du 14 novembre, l’apôtre Christophe Mbena du Cameroun m’a envoyé une vidéo de manifestation spirituelle. Et c’était exactement la femme que j’avais vue dans la vision.

36 Et ce qu’elle disait dans la vision contre ceux qui organisent les services de guérison par

leur propre autorité, c’est ce que la Sœur Rosine Stella disait dans la vidéo contre son pasteur, le pasteur Mémorial Foka à la chaire. Et la nuée comme la fumée qui était dans la première vision était présente. Je vais vous donner la vidéo de la manifestation. C’est Dieu qui doit te dire comme à Paul : « Va en Macédoine ! ».

37 Maintenant, soyez vigilants face aux ramassis du peuple que nous avons souffert pour conduire au Message et qui nous fatiguent aujourd’hui. Ce qu'ils ne peuvent pas faire, c'est ce qu'ils demandent au peuple de faire. Et ceux qui ne marchent pas par la révélation les écoutent.

38 Ce sont eux qui troublent le peuple comme au temps des Juifs dans le désert. Ils ont l'art de tordre la Parole et de dire par exemple que nous ne devons manger que du riz blanc durant le reste de notre vie, alors qu’il est écrit que le riz blanc, c’est lors de votre campagne de guérison.

39 Ce sont les Allemands nazis qui avaient pillé et tué les Juifs sous Hitler. Et à cause d’eux, nous ne sommes plus à la cathédrale mais en Allemagne.

40 Bien. Après l’Afrique, l’Europe est le premier continent touché par le réveil. Ce fut par l’apôtre Pascal Vichi, un fils de l’Europe.

41 L’apôtre Pascal Vichi avait tenu un service de guérison à Paris du 4 au 5 octobre 2025. Il m’a dit : «Frère Philippe, il y avait beaucoup de malades graves. Il y avait des paralytiques, des sourds, des autistes, des malades de naissance, etc.

42 Lorsque j’ai commencé à prier pour eux, c’était très difficile. Je transpirais jusqu'à devoir enlever ma veste et retrousser les manches de ma chemise. Je sentais la froideur et l’incrédulité, même chez les Frères et Sœurs.

43 L'atmosphère était très pesante, c'était une épreuve. Le silence était terrible et rien ne se passait. Mais malgré le découragement visible de l'auditoire, je demeurais confiant et je gardais foi en la fidélité de Dieu. De temps en temps, j’encourageais l'auditoire à garder la foi.

44 Alors que la ligne de prière se terminait, il n'y avait pas encore de guérison instantanée. Certains Frères et Sœurs avaient des visages de défaite. Je sentais une énorme déception sur leurs visages. C'était vraiment difficile.

45 J’ai dit à l'auditoire qu’ici, nous ne forçons pas les miracles et nous ne faisons pas de faux. S'il ne doit pas y avoir de miracles aujourd'hui, alors qu'il en soit ainsi. Mais à cet instant précis, un homme paralytique se leva et marcha.

46 C’est avec ce seul miracle que le service de guérison avait pris fin. Mais, alors que j’étais dans le couloir, attendant l’apôtre Harry qui parlait avec un pasteur évangélique présent au

service de guérison, je vois écrit dans le groupe de l'assemblée : « Les guérisons instantanées continuent ».

47 Je me précipite pour revenir dans l'auditoire, et je vois une atmosphère de joie et de célébration devant une femme blanche qui marche sans ses béquilles. Elle est émerveillée. Je suis tellement réjoui de la voir ainsi.

48 Une autre femme, qui ne pouvait pas marcher non plus, marche. Elle rend son témoignage et fait des mouvements qu'elle ne pouvait pas faire auparavant. Elle est émerveillée devant sa guérison.

49 C'est une atmosphère merveilleuse. Les gens sont sans mots devant la scène qui se passe sous leurs yeux. Ils comprennent alors que dans cette église, on ne force vraiment rien, et que tout ceci ne peut pas être de la comédie.

50 Et alors que nous partions voir un autre pasteur évangélique qui voulait en savoir plus sur le Message, un autre paralytique se met à marcher et manifeste sa joie ! Tout l'auditoire exulte. C'est un moment de joie.

51 J'avais voulu annuler les services de guérison de Paris, mais j'ai continué pour les enfants de Dieu à sauver, même s'il y en avait un seul. À la fin du service de guérison, 11 personnes répondirent à l'appel. Il y eut au total six guérisons instantanées, dont une autre femme blanche qui a commencé à voir de son œil malade».

52 Ainsi fut le premier service de guérison, en notre temps, sur la terre d'Europe. Pendant ce temps, les services de guérison continuent toujours en Afrique. Des Frères se donnent corps, âme et esprit jusqu'à ce que la fatigue les oblige à suspendre les services de guérison.

53 Nous sommes en voie d'obtenir plusieurs ministres de l'Évangile dans chaque pays. Comme au temps des premiers chrétiens, si dans un pays, les ministres sont au nombre de 4 au moins, et qu'ils s'accordent pour prendre une décision, leur pays doit appliquer ce qu'ils ont décidé.

54 Concernant la consécration, plusieurs Frères m'avaient dit que, manger du riz blanc sans huile, c'était difficile. Le riz blanc n'avait aucun goût dans leur bouche et ils n'étaient jamais rassasiés. Mais peu à peu, leurs corps commençaient à s'habituer à cela et ils n'avaient plus faim.

55 La maigreur disparaissait peu à peu et la force leur revenait. Ce qu'ils trouvaient impossible leur paraissait maintenant possible. Amen.

56 Nous réussirons dans cette étape de la guérison divine et de la manifestation des dons spirituels sans moyens financiers mais grâce au respect de la Parole et de nos révélations.

57 Par exemple, le Seigneur Jésus-Christ avait dit à Ses disciples: « Allez, guérissez les malades. Ne prenez ni sac, ni argent. Et en chemin, ne saluez personne. Et si quelqu'un vous salue, ne répondez pas».

58 De même, dans 2 Rois 4:29, le prophète Élisée avait dit à son serviteur Guéhazi de ne saluer personne en chemin. Et si quelqu'un le saluait, il ne devait pas répondre.

59 D'âge en âge, de génération en génération, le Saint-Esprit est le même, Il ne change pas. Et aussi, vous devez vous contenter du peu que vous avez, mais vous devez bien vous habiller. Lors d'un service de guérison, un païen avait dit à l'orateur principal: « Je vais te donner des chemises» car, pour paraître humble, l'orateur s'était vêtu d'une vieille chemise froissée alors qu'il avait des vestes.

60 Aussi, durant des services de guérison, il y a eu des disparitions d'enfants mais à chaque

fois, les enfants ont été retrouvés. Prenez des dispositions pour éviter cela.

61 Aussi, le 26 octobre 2025 en Angola, une scène étrange s'était produite durant un service de guérison. Lors de la prière commune, l'oratrice principale, une jeune Sœur du nom de Madalena Manuel, avait prié avec force et autorité, comme les évangéliques. Et cela avait déclenché une vague de manifestations spirituelles au sein de l'auditoire. Des parlers en langues, des prophéties, etc.

62 Et pendant un moment, elle fut occupée à prier pour ces personnes car certains s'agitaient, d'autres tombaient. Ceci est un enseignement pour chacun de nous. Vous ne devez pas prier à la manière des évangéliques. À la fin du service de guérison, il y eut trois guérisons instantanées que je n'avais pas validées.

63 Bien. Concernant les consécrations, après leur confirmation par Dieu à travers les guérisons instantanées, j'ai consacré les apôtres Hugo Zé, Manuel Ubisse, Raoul Sodokin et Jacob Ahoudji, le 10 octobre 2025. C'est la confirmation par Dieu et la consécration par le prophète qui donnent le titre d'apôtre et les droits de ministre de l'Évangile.

64 Aussi, plusieurs Frères qui ont le don de guérison sont incapables de faire régner l'ordre au sein de leurs équipes. Si tu ne peux pas apporter de l'ordre au sein d'une petite équipe que tu as toi-même formée, il est clair que tu ne peux pas apporter de l'ordre dans un pays.

65 Aussi, notre Frère Hugo Zé n'avait pas été consacré avec l'apôtre Aniceto Manuel le 19 septembre 2025, malgré sa présence ce même jour. Je lui avais dit de retourner pour organiser encore des services de guérison avant de revenir pour recevoir la consécration.

66 Mais étant retourné en Angola, contrairement à certains anciens apôtres qui souffrent d'orgueil et qui ne peuvent pas servir ceux qui les avaient autrefois servis, l'apôtre Hugo Zé était allé être le serviteur de l'apôtre Aniceto Manuel.

67 Et après qu'il eut organisé deux services de guérison pour l'apôtre Aniceto, j'ai reçu la révélation qu'il devait revenir en Côte d'Ivoire pour recevoir la consécration. Il revint et fut consacré le 10 octobre 2025.

68 L'apôtre Nartey Benjamin du Ghana n'était pas prévu pour la consécration le 23 octobre 2025. Mais alors que j'étais sur le point de consacrer les quatre personnes prévues, j'ai eu une vision et alors, j'ai aussi consacré l'apôtre Nartey Benjamin.

69 Il reçut la consécration le jeudi matin 23 octobre 2025 avec les apôtres Lucas Ntimane d'Afrique du Sud, Adrien Gbadekpé et Joseph Tabe du Bénin, et la Sœur Phindile Tshuma du Zimbabwe. Il est à noter que l'apôtre Lucas Ntimane et la Sœur Phindy étaient présents en septembre et en octobre mais ne furent pas consacrés.

70 Et après sa consécration, l'apôtre Nartey Benjamin me raconta qu'un jour, il lui avait été dit en songe qu'il prierait pour une femme très malade. Il lui avait été donné le nom de la femme, ainsi que le nom de celle qui accompagnerait la femme. Cela arriva et il pria pour la femme mais la femme mourut.

71 Et quand je l'ai écouté, j'ai compris qu'il n'avait pas été obéissant à Dieu. D'abord, le temps s'était écoulé et il avait oublié le songe. Et un jour, il fut appelé pour prier pour une femme très malade. Et par le nom de la femme et le nom de celle qui accompagnait la

femme, il se souvint du songe et connut que c'était l'accomplissement du songe.

72 C'est à cet instant qu'il devait prier pour la femme. Mais, voyant la femme mourante, il eut peur et ne pria pas à l'instant. Mais un autre jour où ce n'était plus le même décor que dans le songe, il pria pour la femme mais la femme mourut. Il avait été rebelle à l'ordre de Dieu. Et ceci est une grande leçon pour chacun de nous.

73 Aussi, l'apôtre Joseph Tabe était le serviteur et porte-parole du pasteur Jacob Ahoudji que j'ai consacré le 10 octobre 2025. Pourtant, depuis décembre 2022, il est un apôtre, mais cette année 2025, il alla être le serviteur du pasteur Jacob Ahoudji. Et maintenant, Dieu l'a honoré à cause de son humilité.

74 J'avais dressé une liste d'anciens apôtres mais je l'ai supprimée. La plupart d'entre eux ne marchent pas par la révélation mais par leur propre intelligence et attendent le prophète ou les problèmes pour agir.

75 Sans la révélation, la foi prophétique revient à s'asseoir dans la chaire du prophète. Il n'y a donc plus d'anciens apôtres. Ils reviendront à l'apostolat par la confirmation et par la consécration en agissant par la révélation. Par la révélation, toute l'Église est sur le chemin du millenium et du paradis où il n'y aura pas de prophète et de sacrificature. Dieu Lui-même sera le Maître de chaque humain comme au commencement.

76 Selon vos révélations, choisissez-vous des prédicateurs itinérants qui marchent par la révélation pour vous conduire, des personnes capables d'emmener tout leur pays à marcher par la révélation.

77 Pour les annulations et changements de sanctions, référez-vous aux Frères et Sœurs confirmés ou consacrés qui sont au loin si vous n'en avez pas dans votre pays. Pour le reste, référez-vous à vos prédicateurs itinérants.

78 C'est avec leur accord qu'une confession peut se faire dans le groupe d'un pays. Et ils peuvent mettre fin à tout ce qui se dit dans le groupe d'un pays. Celui qui a les droits de ministre, qui est donc confirmé et mandaté, a tous ces droits et plus encore. Mais il parle peu, car il est le recours en cas de difficulté. Amen.

79 Aussi, étant retournés dans leur pays, plusieurs de ceux qui étaient présents en Côte d'Ivoire le 19 septembre 2025 et que je n'avais pas consacrés avaient produit tellement de miracles que je leur avais demandé aussitôt de revenir.

80 À leur nombre était l'apôtre Manuel Ubisse du Mozambique. Et à son retour au Mozambique après la consécration, le don de guérison de l'apôtre Manuel Ubisse devint très grand.

81 Le samedi soir 18 octobre 2025, quand il sortit de l'auditorium, il m'envoya un message écrit disant : «Frère Philippe, je veux partager ce moment glorieux avec toi.

82 Aujourd'hui, je suis tombé à genoux et j'ai roulé de joie. Aujourd'hui, lors du premier service de guérison après la consécration par le prophète, il y a déjà plus de 50 guérisons instantanées, dont de nombreux témoignages de maladies graves, y compris des aveugles, des malvoyants et des paralytiques. Les témoignages sont en cours et le nombre augmente.

83 L'Ange a été vu combattant pour nous et déclarant la liberté et pratiquant des chirurgies dans l'auditoire».

84 Et donc ce samedi 18 octobre 2025 à Beira, au moment où l'apôtre Manuel Ubisse quittait l'auditorium, il y avait plus de 50 guérisons instantanées, mais à la fin du service de guérison, ce sont 97 guérisons instantanées qui furent retenues après avoir éliminé un grand nombre.

85 Le lendemain, dimanche 19 octobre 2025 dans la province de Sofala, on arrêta les décomptes de guérisons instantanées à 80. Lors de ses services de guérison, le taux de guérisons est certainement de 100 %.

86 L'auditoire est si disposé que, souvent, avant l'arrivée de l'apôtre Manuel Ubisse, il y a déjà des guérisons instantanées et beaucoup de témoignages. Et une fois, quand il fut demandé à l'auditoire qui sont ceux qui sont dans la consécration ou qui n'ont pas mangé avant de venir, tout le monde avait levé la main.

87 Et le samedi 25 octobre 2025, avant que l'apôtre Manuel monte en chaire, il y eut 17 guérisons instantanées et les témoignages commencèrent. C'est le Dieu de grâce et de miséricorde.

88 Il y a aussi l'apôtre Lucas Ntimane d'Afrique du Sud qui m'avait écrit le 2 novembre 2025, disant: «Frère Philippe, aujourd'hui, en Afrique du Sud, à mon premier service de guérison après ma consécration, j'ai vu des miracles auxquels je n'avais jamais pensé. À ma prière, des gens se sont levés de leurs fauteuils roulants.

89 Un homme avait une grosse tumeur entre les yeux et cela l'empêchait de voir. Mais miraculeusement, la tumeur a commencé à se rétrécir à vue d'œil et son œil a commencé à voir.

90 Un homme très malade depuis 38 ans était allongé, inconscient, mais après que j'ai prié pour lui, son corps a commencé à fonctionner. À l'instant, il a parlé et il a marché tout seul.

91 Une femme qui était totalement aveugle depuis 10 ans a retrouvé la vue et a commencé à désigner des choses qu'elle voyait. Une autre femme aveugle a crié qu'elle pouvait maintenant voir.

92 Je loue Dieu car, avant ma consécration, lorsque nous tenions les services de guérison, je me demandais toujours pourquoi nos miracles et guérisons étaient limités à des cas

mineurs. Parfois, c'était comme si nous forcions les choses. Mais maintenant, cette barrière est brisée.

93 Ô je veux parcourir tout le pays pour le Salut des enfants de Dieu, que nous avons tant peiné à convertir pendant des années». Amen! C'est le Dieu de grâce et de miséricorde.

94 Frères et Sœurs, un don de guérison est comme un logiciel. Et la consécration par le Prophète vient comme la clé d'activation pour activer toutes les fonctionnalités du logiciel. Si vous êtes sincère, cela doit fonctionner correctement et votre don de guérison doit devenir puissant. Les exemples sont multiples.

95 Et maintenant, d'autres Frères et Sœurs confirmés doivent venir pour la consécration. Ce sont: la Sœur Christine Bi Djo, les Frères Séraphin Tia, Kouassi Lucien et Kra Donald de la

Côte d'Ivoire. Christophe Mbena du Cameroun. Joël Mungu et Ubotha Dieudonné du Congo-Kinshasa, la Sœur Yati Djanta du Gabon et bien d'autres.

96 Chacun d'eux a tenu plusieurs services de guérison. Les apôtres en fonction et les Frères et Sœurs confirmés peuvent participer aux réunions des ministres consacrés. Mais ce sont les ministres consacrés qui valident les décisions. Les Frères et Sœurs confirmés peuvent annuler toutes sanctions comme les ministres consacrés et les apôtres en fonction.

97 Ma prière est que cette grande grâce qui visite l'Afrique puisse aussi visiter le monde entier. Que Dieu suscite de puissants dons de guérison dans le monde entier pour la guérison et le Salut des nations. Et quiconque a un don spirituel, y compris la Sœur Dayina, peut l'exercer. La confirmation et le mandat concernent tout don ou ministère.

98 Et pendant que tous les pays comme le Bénin organisent des services de guérison, le Togo est indifférent. Le Bénin, voisin du Togo, a plus de dix prédicateurs actifs avec le don de guérison, mais cela ne dit rien au Togo et à son apôtre Kossi Yelou.

99 Récemment, l'apôtre Raoul Sodokin m'a écrit. Il voulait se rendre au Togo pour y organiser des services de guérison. Je lui ai dit de ne pas y aller. C'est plutôt aux personnes de ce genre de pays de venir vers vous pour apprendre et aller débuter les services de guérison dans leur pays.

100 C'est dans un pays qui organise des services de guérison que vous devez vous rendre. Cela est aussi valable pour les villes où les Frères et Sœurs refusent la consécration.

101 Et c'est le samedi 18 octobre 2025, pendant que la Sœur Rosine était au Bénin, que le Togo tint son quatrième service de guérison. Les trois premiers services de guérison n'avaient enregistré aucune guérison instantanée.

102 Cette fois-ci, c'était à Sanguera dans la plus grande assemblée du Togo. Et c'est l'apôtre Kossi Yelou, le pasteur de l'assemblée de Sanguera qui devait prier pour les malades.

103 D'abord, pour l'organisation de ce service de guérison, c'est dans tout le Togo qu'on cherchait qui était dans la consécration pour venir y jouer un rôle. Au Togo, dire à quelqu'un d'être dans la consécration ou même de manger du riz blanc, c'est comme lui demander l'impossible.

104 Et ce 18 octobre 2025, il y avait beaucoup de malades: des paralytiques, des sourds, des muets, des aveugles et des malades de toutes sortes. Le prédicateur Stanislas, porte-parole de l'apôtre Kossi, fit les 20 minutes de prédication et les commentaires des vidéos. Tout se passa bien. Et après lui, l'apôtre Kossi monta en chaire.

105 Mais pendant que l'apôtre Kossi élevait la prière commune, au lieu de la bénédiction ou de la guérison, ce fut la colère de Dieu qui vint sur l'auditoire.

106 Quand l'apôtre Kossi termine la prière et ouvre les yeux, le prédicateur Stanislas, son porte-parole qui était debout près de lui quand il commençait la prière est sur une chaise, inconscient, avec les yeux révulsés. Il est en train de mourir.

107 Un membre du service d'ordre tente de réveiller le prédicateur Stanislas mais en vain. Or c'est lui, Stanislas, qui devait conduire l'apôtre Kossi vers les malades pour la prière.

L'apôtre Kossi crie son nom à plusieurs reprises mais sans réponse.

108 Puis, l'apôtre Kossi lui-même devint muet et commença à perdre la force. Il ne voit plus l'auditoire, puis, il devint inconscient. Et il est sur le point de s'écrouler lorsque quatre membres du service d'ordre le saisissent et tentent en vain de le maintenir debout, invitant l'auditoire à fermer les yeux.

109 Tous les efforts dans l'espoir que l'apôtre Kossi reprenne conscience ne donnèrent rien. Et c'est inconscient, sur des épaules comme un cercueil que l'apôtre Kossi a été transporté hors de la salle et emmené loin de l'auditorium.

110 Dans la vidéo, les membres du service d'ordre agissaient comme une bande de complices. Et cela paraissait honteux, surtout avec la présence des païens. Cela aurait été plus noble qu'il tombe et qu'il soit relevé comme un soldat.

111 Mais quand il fut transporté dehors, son porte-parole redevint aussitôt conscient. Une grande crainte saisit l'auditoire. Son porte-parole raconta que la veille, il avait rêvé qu'il était à des funérailles qui se déroulaient dans une grande salle. Et le cercueil porté avait failli tomber sur le pied d'une femme.

112 Ainsi prit fin le premier service de guérison organisé par l'apôtre Kossi Yelou. La foule se dispersa sans comprendre ce qui se passait.

113 Mais quand l'apôtre Kossi reprit connaissance, il convoqua une réunion d'urgence. Et se basant sur une révélation, il déclara à la surprise de tous que c'est un jeune prédicateur du nom de Jonas qui était la cause de tout le malheur qui leur était arrivé ce 18 octobre 2025.

114 Pourtant ce jeune prédicateur, sans aucune influence au Togo, est respectueux et vit bien la consécration. Et lors du service de guérison de ce 18 octobre à Sanguera, ce prédicateur Jonas était bien disposé et devait servir à la chaire. Mais l'apôtre Kossi l'envoya être un membre du service d'ordre.

115 Mais dans la vidéo, lorsque l'apôtre Kossi s'écroulait, c'est ce Frère Jonas qui le soutint par derrière afin qu'il ne tombe pas. Et c'est aussi ce Frère Jonas qui disait à l'autre membre du service d'ordre de dire à l'auditoire de fermer les yeux et de baisser la tête.

116 L’apôtre Kossi Yelou n’avait pas compris que le Jonas, rebelle à Dieu, qui empêche le Togo d’avancer, c'est lui-même l'apôtre Kossi. Au Togo, c’est lui qui fait tout. Et il est la seule personne qui administre les baptêmes.

117 Mais plutôt que de se remettre en cause, il accusa ce pauvre petit prédicateur Jonas qui est dans une petite assemblée loin de lui. Mais ce 18 octobre 2025, le vrai Jonas fut soulevé par cinq vaillants hommes du service d’ordre et jeté hors du bateau de Tarsis. Malgré tout cela, il refusa de se confesser.

118 Quand quelqu'un à la chaire est tombé, prenez-le et portez-le dehors. C'est correct. Mais quand quelqu'un à la chaire est sur le point de s’effondrer, que celui qui le retient comme Uzza dans 2 Samuel 6 pour qu'il ne tombe pas soit le seul responsable de son acte.

119 Ce qui arriva au Togo ce samedi 18 octobre 2025 est une expression de la colère de Dieu. Et c'est dans cette condition que se trouvent tous les pays, les assemblées et les gens qui ne

se sentent pas concernés par ce qui se passe dans le Message à présent. Dieu voit tout et récompensera les œuvres de chacun. C'est juste une question de temps.

120 Et lorsque moi aussi, j’avais désiré comprendre la situation, l’apôtre Kossi me rapporta que juste avant le service de guérison, il avait vu dans un songe que quelqu’un bloquait le déroulement d’un service de guérison. Il a alors crié: «Qui est cette personne qui empêche le service de guérison ?». Et des voix ont répondu: «C’est Jonas! C’est Jonas!». Et il s’est réveillé.

121 Et en l’écoutant, j’étais triste. J'imaginais comment les gens usent de leur influence pour faire du mal en tordant les révélations.

122 Ce sont les loups cruels qui peuvent mettre en péril toute une assemblée ou tout un pays. Ce sont ceux qui n’épargneront pas le troupeau lorsque le prophète ne sera plus sur la terre.

123 La pollution nocturne est la conséquence du péché répété. Mais l’immobilisation, c'est lorsque, d’esprit, on n’est plus dans le Message ou qu’on agit en ennemi du Message.

124 Quand quelqu’un prend le chemin de la perdition, il ne se remet jamais en cause. Pour lui, le diable dans les révélations, c’est toujours les autres, tandis que les saints anges, c’est toujours lui, même lorsque cela ne convient pas. Or, si ton souci est le Salut et que quelqu'un t'explique un mauvais rêve, ton premier réflexe sera toujours de te demander si ce n’est pas de toi que le rêve parle.

125 Lorsque le Frère Unim Upar Élie était chez notre précieux apôtre Mosili à Kinshasa pour l'établissement de son passeport, l’apôtre Mosili avait vu en songe que des anges sous la forme de militaires lourdement armés tournaient autour de sa maison. C’était une atmosphère terrible de guerre. C’étaient des ruines partout. Et lui, l’apôtre Mosili regardait les militaires avec peur.

126 Et l'un des militaires s’est approché de lui et lui a dit : «Ne crains pas. Nous sommes ici pour garder un colonel de l'armée de Dieu». Et l'apôtre Mosili a dit au militaire que lui Mosili aussi avait un colonel dans sa maison. Et il s'est réveillé.

127 Et quand j'ai demandé à l'apôtre Mosili qui pouvait être ce colonel gardé par des anges. À ma grande surprise, il m'a répondu qu'il pense que ce colonel de Dieu doit être lui-même, l'apôtre Mosili. Or le songe était un message que Dieu lui donnait afin qu'il enseigne aux Frères et Sœurs de Kinshasa à avoir du respect pour le Frère Unim Upar Élie.

128 Tout homme ou femme qui marche avec un don de guérison dans le Message de son temps, c'est un chef de l'armée de Dieu. Et aussi longtemps qu'il n'a pas déserté les rangs de l'armée de Dieu, les anges de Dieu campent autour de lui pour le garder. Et nous devons en être conscients dans nos agissements à son endroit.

129 Tous ceux dont les noms sont mentionnés dans ce Message comme ayant reçu la confirmation de Dieu ou le mandat du prophète, vous leur devez du respect. Et s'ils agissent mal, ramenez-les avec crainte et respect. Et désormais, ils ne peuvent plus être chassés du Message ou même recevoir une sanction dehors.

130 Vous dites : «Ô, le Frère tel qui est illettré et qui prie pour les malades, est-il aussi un chef de l'armée de Dieu ?». Quand vous vous dites cela, alors vous faites partie du nombre de

ceux qui étaient autrefois à la cathédrale et qui sont devenus des Allemands nazis.

131 Sachez que tous les Frères et Sœurs qui refusent la consécration ou qui sont dans de fausses consécrations sont des Allemands nazis. Tous ceux qui souffrent d'orgueil ou qui n'ont pas de crainte face à ceux qui ont le don de guérison sont des brigands et des Allemands nazis.

132 L'humilité doit nous habiter. Le 11 octobre 2025 au Zimbabwe, lors du premier service de guérison de la Sœur Mazvita, c'est l'apôtre Elifas Nhundu qui était l'organisateur et c'est l'apôtre Pedzizai qui avait fait les 20 minutes de prédication. Cette humilité n'existe pas chez la majorité de nos vieux apôtres et pasteurs.

133 L'assemblée de Mahagi-Port, à l'Est du Congo-Kinshasa voulait organiser un service de guérison avec quelqu'un qui a un don de guérison mais c'est leur pasteur Uwinji Ukelo qui voulait prier pour les malades. Sur la base de leurs révélations, ils ont fait venir le prédicateur Joël Mungu qui en a déjà l'expérience avec beaucoup de guérisons instantanées à son actif.

134 Le service de guérison eut lieu le samedi 25 octobre 2025. C'est donc le prédicateur Joël Mungu qui vint prier pour les malades. Ce jour-là, ce fut un réveil, avec 27 guérisons instantanées enregistrées mais le pasteur Uwinji ne vint pas pour servir, ni même pour assister.

135 Et au lieu de laisser le prédicateur Joël Mungu continuer le lendemain dimanche, le pasteur Uwinji s'est imposé pour aussi prier pour les malades. Et le prédicateur Joël Mungu a été prié de ne pas revenir le dimanche.

136 Et lorsque, de sa chambre où il se disposait, le pasteur Uwinji avait entendu des Frères au salon dire que ce qu'il voulait faire n'était pas bien et qu'il devait d'abord être dans l'équipe d'un Frère qui a un don de guérison pour servir et apprendre, il est sorti de sa chambre et les a réprimandés.

137 Et le dimanche matin, les gens étaient venus nombreux à cause des miracles de la veille. Mais étant en train de prier pour les malades, le pasteur Uwinji tomba violemment face contre terre. Ce fut si violent que la poussière s'éleva. On le souleva inconscient et on le porta hors de l'assemblée et le service de guérison s'arrêta et prit fin en son absence.

138 Je vais publier sa vidéo ainsi que la vidéo de l'apôtre Kossi. C'est ce que je ferai pour tous ceux qui agissent en ennemis de Dieu ou qui font de mauvais comptes rendus.

139 Vous tous les vieux pasteurs et apôtres, soyez humbles. Vous aussi, servez les autres. Ramassez les chaises et essuyez les bancs. Devenez de petits enfants si vous voulez être sauvés.

140 Pour terminer, je vais citer des choses qui ont eu lieu lors de services de guérison et qui témoignent de la présence de l'Ange de Dieu au milieu de nous. Le 18 octobre 2025 au Zimbabwe, le prédicateur Mumpande devint subitement faible au moment où il voulait prier pour le premier malade. Il luttait pour se maintenir debout.

141 On le fit asseoir environ dix minutes pendant que l'auditoire priait pour lui. L'apôtre Elifas Nhundu se tenait près de lui. Et sans boire ni manger, il reçut la force au bout de dix

minutes. Il se leva et pria pour tous les malades et il y eut des guérisons instantanées. La même chose arriva au pasteur Maoué Jules en Côte d'Ivoire. Mais, si tu tombes en voulant prier pour le premier ou le deuxième malade, tu dois tout arrêter ou te faire remplacer.

142 Nous sommes sous la conduite de Dieu qui veille sur chaque point de Sa Parole. Le dimanche 2 novembre 2025 en Irlande, la Sœur Sifiso Sibanda devait tenir un autre service de guérison après celui de la veille. Après la projection des vidéos et les 20 minutes de prédications, au moment où elle devait commencer à prier pour les malades, elle eut une sensation étrange.

143 Elle alla aussitôt dans les toilettes, et voici, elle avait ce que les femmes ont. Elle a alors demandé à son pasteur et porte-parole, le Frère Vundla Mandson de prier pour les malades à sa place. Cela fut fait et il y eut des guérisons instantanées.

144 D'un bout à l'autre, à chaque instant, Dieu a montré qu'Il est avec nous. Et nous en sommes reconnaissants et fortifiés. Pour le reste, je prie qu'Il bénisse tous nos Frères et Sœurs qui œuvrent dans cette dimension des services de guérison. C'est une nouvelle expérience.

145 Il est le Dieu de grâce et de miséricorde. C'est sur Sa grâce que nous comptons, et c'est à Sa grâce que je vous recommande. Et qu'à Lui Seul soient la gloire et l'honneur aux siècles des siècles. Amen!

Le Message de Matthieu 25:6 - Texte intégral
KACOU 176:DE LA VOLONTÉ ACCORDÉE À LA VOLONTÉ PARFAITE

1 Oracles et instructions que moi, le prophète Kacou Philippe, esclave de Jésus-Christ, j'ai donnés aux Saints le 1er décembre 2025 comme la porte d'entrée de la volonté parfaite de Dieu à l'étape actuelle de l'Église.

2 Frères et Sœurs, avant tout, sachez que le Saint-Esprit est notre unique source d'inspiration et de révélation et nous ne devons pas associer l'intelligence artificielle à notre spiritualité.

3 À l'école ou dans certains domaines de la vie, un enfant de Dieu peut utiliser l'intelligence artificielle. Et nous devons l'utiliser car c'est un moyen d'évangélisation comme Facebook, Youtube et autres. Mais pour tout ce qui touche à la révélation, l'intelligence artificielle n'y a pas sa place.

4 Soyez conscients que l'intelligence artificielle est une autre séduisante fille de l'internet, cette grande femme que William Branham a vue s'élever des États-Unis pour exercer une emprise sur les habitants de la terre. Mais en réalité, l'intelligence artificielle est la même miss Google ou Good Girl, sous un nouveau maquillage.

5 Bien. Des Frères du Mexique m'ont contacté disant que l'apôtre Cesar Esparza agissait mal. Ils m'ont dit aussi que leur administrateur consultait leur pasteur avant de donner de l'argent à un Frère qui est dans le besoin ou qui est consacré, c'est-à-dire toujours actif dans l'évangélisation.

6 Si un apôtre agit mal, il est de mon devoir de régler le problème ou de le décharger. Mais il n'est pas de mon devoir d'intervenir dans les agissements d'un pasteur, d'un administrateur ou autres.

7 Si vous laissez des gens agir mal ou faire leur volonté dans vos pays, alors vous êtes aussi mauvais que ces gens. Et au jugement, vous rendrez compte à Dieu pour cela.

8 Selon l'étape actuelle, les Frères et Sœurs consacrés ou confirmés doivent veiller à la stabilité de leurs pays ainsi que d'autres pays durant leur période de repos. Et à présent, selon leurs révélations, les apôtres Raoul Sodokin et Jacob Ahoudji du Benin et la Sœur Yati Djanta du Gabon sont au Togo pour aider à relever le Togo. Ils ont tenu une grande réunion avec tout le Togo.

9 Seulement, comme ils prient pour les malades, ils doivent garder le silence face à beaucoup de choses qui sont des tentations et provocations de Satan pour briser leur disposition et consécration. Tant qu'une révélation ne leur dit pas de parler, ils peuvent garder le silence.

10 Bien. Maintenant, écoutez-moi. Depuis la consécration de 2024 jusqu'aux services de guérison en mars 2025, les révélations sur la sanctification portaient sur des choses basiques dont la nourriture était l'élément central.

11 C'est ce qui est vécu par la plupart d'entre nous. Mais depuis la période où j'ai commencé l'ordination ou consécration des Frères confirmés, mes révélations sur la sanctification portent sur des éléments d'un autre niveau. Et je vois le changement de vie de ceux que j'ai ordonnés.

12 Il est écrit dans Deutéronome 34 :9 que Josué était rempli de l'esprit de sagesse, car Moïse avait posé ses mains sur lui ; et les fils d'Israël écoutaient Josué et faisaient comme l'Éternel l'avait commandé à Moïse.

13 Je vais vous dire trois choses concernant ce niveau de sanctification afin de vous préparer à cela. La première chose concerne ma voiture. Selon une révélation, je ne devais plus réparer ma voiture si elle tombait en panne. Je cherchais un lieu pour la déposer pour toujours. Et cela dura deux mois.

14 Et le soir du 12 octobre 2025, un Frère était allé régler une panne sur la voiture. Et sur le chemin de retour, il eut un grave accident. L'accident fut si violent qu'un pneu avant et un pneu arrière furent arrachés avec leurs jantes. L'airbag se déchira et la voiture heurta violemment un gros bloc de béton et fit tonneau à trois reprises sur le goudron et s'immobilisa sur le capot, les roues en l'air.

15 Les témoins étaient étonnés de voir le Frère en sortir vivant sans blessure grave. Le lendemain, la police remorqua et emporta la voiture. Je décidai que nous l'abandonnions à la police. Ainsi fut la fin de ma vieille Jeep blanche.

16 La deuxième chose est qu'il y a environ 20 ans, une Sœur m'avait remis 1750 dollars pour un besoin du Message. J'avais pensé que c'était un don, mais il y a trois mois, en août 2025, l'Ange de Dieu m'a fait revivre le film de la remise des 1750 dollars et j'ai connu que c'était un prêt que la Sœur m'avait fait.

17 Et je me souvins de la scène et des circonstances comme si cela venait de se passer. Et l'Ange m'a dit que je devais rembourser le double du montant que la Sœur m'avait remis.

18 Je suis alors allé vers elle et elle m'a confirmé que c'était un prêt mais qu'elle considérait cela comme un don. Elle ne voulait pas de remboursement mais je l'ai suppliée d'accepter le remboursement afin qu'elle et moi accomplissions la Parole de Dieu. Elle finit par accepter. Et selon la parole de l'Ange, j'ai remis 3500 dollars à la Sœur.

19 La troisième chose est qu'au mois de juin 2025, j'avais reçu un document des impôts disant que je devais payer 1130 dollars représentant plusieurs années d'arriérés d'impôts pour mon habitation.

20 Je ne voulais pas payer car les factures de certaines années que j'avais déjà payées s'y trouvaient et je devais à nouveau payer ces années si je n'apportais pas les reçus de paiement. Or j'avais perdu les reçus. Alors, à cause de cela, je ne voulais pas payer les 1130 dollars d'impôts.

21 Et dans la nuit du 8 novembre 2025, dans un songe, la Sœur Viviane, qui est fondé de pouvoirs au Trésor public de Côte d'Ivoire, est venue à moi et m'a dit : «Prophète, tu voulais me voir, voici, je suis venue !». Et je me suis aussitôt réveillé. Je n'avais pas compris le songe.

22 Et le 10 novembre, dans un autre songe, l'Ange de Dieu m'est apparu. Il m'a demandé si j'avais payé les impôts. J'ai répondu que je ne les avais pas payés. Puis, je Lui expliquais pourquoi je ne les avais pas payés.

23 Et pendant que je parlais, l'Ange regardait un bébé d'environ cinq mois assis par terre près de nous. Il regardait fixement le bébé, puis Il a disparu sans rien dire.

24 Je disais: «Est-ce normal que les prêtres et les pasteurs et les églises ne paient pas d'impôts et les prophètes messagers, auteurs de la Bible, par qui tous ceux-là existent, paieront-ils l'impôt ?». Mais l'Ange semblait me dire que Lui-même, le Maître, avait payé l'impôt quand Il était sur la terre en la personne du Seigneur Jésus-Christ et que je devais agir comme Lui ou comme ce bébé.

25 Le lendemain, j'ai contacté et expliqué la situation à la Sœur Viviane afin qu'elle vienne plaider pour une réduction du montant total. Elle est rapidement venue, mais elle a proposé que le montant intégral soit payé sans négociation ni réduction.

26 J'ai accepté sa proposition parce que c'est ce qui devait être fait si je devais agir comme le bébé de cinq mois que l'Ange regardait fixement. Et le même jour, avec l'aide de la Sœur, la totalité des 1130 dollars fut payée.

27 Ce ne sont que trois exemples parmi plusieurs autres. Je vous en parle afin que vous soyez préparés à ce niveau de sanctification pour la volonté parfaite et pour une plus grande sainteté et efficacité des dons spirituels.

28 Maintenant, par rapport aux services de guérison, toi qui as un don de guérison, ce n'est pas à toi d'organiser un service de guérison dans un lieu par ta propre autorité et d'y inviter Dieu. Dans ce cas, ton service de guérison est un autel de Balaam comme on le voit dans Nombres 23.

29 À cause de la foi des malades et à cause du Message, l'Ange y sera et il y aura des guérisons instantanées par ta prière, mais au jugement dernier, toi et ton équipe, vous expliquerez par quelles révélations et par quelle autorité vous avez choisi le lieu et la date pour organiser ce service de guérison.

30 Voici, vous êtes avertis. Et si après ce chapitre Kc.176, vous organisez encore des services de guérison de votre propre autorité, sachez que vous le payerez. Et Dieu pourra envoyer Satan pour vous punir ou pour vous mettre dans des situations qui vous humilieront.

31 Que ce soit dans un temple devant les Frères et Sœurs ou dans un auditorium devant les païens, le bouc ou le bélier te trouvera à l'endroit que tu auras toi-même choisi. Et le salaire de ta rébellion sera vu de tous les coins de la terre.

32 Recherchons tous la volonté parfaite de Dieu. Au culte ou à un service de guérison ou en toute autre circonstance, si Dieu t'envoie, Il sera avec toi. Aucun démon et aucune maladie ne pourront résister à ta prière et tu ne t'écrouleras pas à la chaire ou à un service de guérison.

33 Au travers des païens ou même au travers des Frères et Sœurs, des manifestations spirituelles dont tu ne connais ni la cause ni la source viendront contre toi pour te livrer en spectacle afin de t'humilier.

34 Le 4 octobre 2025 au Gabon, lors d'un service de guérison, une Sœur s'était levée. Et ayant les yeux fermés, elle avait prophétisé et imposé les mains à des personnes en tâtonnant.

35 Par exemple, pointant sa main dans le vide, elle dit: «Toi, la grosse femme en pantalon, tu as fait ceci et cela ... Toi aussi, la grosse femme assise à côté de l'homme qui a les cheveux

blancs, tu as fait ceci et cela ...».

36 Étant dans le Message de notre temps, c'est nous qui sommes la lumière du monde. Si donc un don spirituel agit lors d'un rassemblement que nous avons organisé, nous devons vérifier l'authenticité de la manifestation dans la mesure du possible avant de mettre fin au rassemblement.

37 Et si quelqu'un au culte ou lors d'un service de guérison s'écroule la face contre terre au lieu de tomber sur le dos ou sur le côté, c'est devant le diable qu'il est tombé la face contre terre. C'est comme s'il était enterré la face contre terre comme les gens qui ont été très mauvais sur la terre.

38 Si tu as un don de guérison, c'est Dieu qui doit t'envoyer dans un lieu pour un service de guérison, car c'est Lui qui sait que la moisson des âmes dans ce lieu est mûre et prête pour la récolte. Le but de Dieu dans un service de guérison, c'est le Salut des âmes. Et la récolte doit être complète dans un lieu avant d'aller dans un autre lieu.

39 Sans l'ordre du Maître de la moisson, nul n'a le droit d'aller dans un lieu ou dans une plantation qui n'est pas encore à maturité pour vouloir la moissonner. Si tu as un don de guérison, tu dois te disposer et t'attendre à Dieu.

40 C'est Dieu qui doit dire à Jonas d'aller à Ninive. C'est Dieu qui doit dire à Moïse d'aller oindre les fils d'Aaron. C'est Dieu qui doit dire à Elie ou à Élisée: «Va oindre telle et telle personne pour tels rôles». Même si Paul recevait des invitations de la Macédoine, c'est Dieu qui devait lui dire d'aller en Macédoine.

41 Si des Frères et Sœurs qui priaient pour des malades ont ressenti des signes surnaturels, certains ont ressenti les maladies dans leurs mains, et d'autres ont connu les maladies par des flashs de vision, alors nous devions tous en arriver là à l'étape de la volonté parfaite de Dieu à travers nos révélations.

42 Dans la volonté parfaite, c'est le maître qui choisit ses disciples. C'est Élie qui avait choisi Élisée. C'est le Seigneur Jésus-Christ qui avait choisi ses disciples. Mais dans la volonté accordée, c'est le disciple qui choisit le maître. C'est comme une église choisissant son pasteur en dehors de la révélation.

43 Et quand il y a l'échec dans votre volonté accordée, vous accusez les chats et les rats. Or en Afrique du Sud, pendant que je renforçais ma consécration, les apôtres Pedro Aleixo, Yanick Aka et Pascal Vichi se servaient deux ou trois fois à table et mangeaient de tout, y compris les poissons et les viandes.

44 Et parce qu'un autre a renvoyé les chats et les rats de son service de guérison et que son service de guérison a bien fonctionné, tu en fais de même par imitation. Il y a eu trop d'imitations dans la volonté accordée. Pourtant, c'est à Dieu de juger et de choisir celui qu'Il va guérir.

45 Dieu est souverain, Il peut guérir le ramassis, le récidiviste et l'homme de la cathédrale selon Sa volonté, comme aussi Il peut guérir le païen et ne pas guérir le croyant.

46 Dans la volonté accordée, on organisait des services de guérison et on obligeait Dieu à venir y guérir les gens. On tordait les interprétations de songes et des manifestations afin de

les faire correspondre avec notre volonté. Et on obligeait Dieu par des jeûnes et prières à venir confirmer notre volonté ou notre service de guérison.

47 Dans la volonté accordée de Dieu, celui qui ne marche pas par la révélation pouvait aligner plusieurs jours de services de guérison par sa propre autorité. Et celui qui s'attend à Dieu et à qui Dieu tarde à répondre pouvait être troublé et perdre patience et se mettre à fixer aussi des jours de services de guérison par sa propre autorité.

48 Ce chapitre Kc.176 ne vient pas vous dire de ne pas organiser de services de guérison, mais de les organiser dans la volonté parfaite de Dieu. N'oubliez pas cela. Il ne vient pas pour effrayer mais pour mettre de l'ordre.

49 Tu ne dois pas agir de ta propre autorité. Tu dois être vigilant et t'attendre à Dieu par tes révélations. Tu peux avoir le signal de Dieu pour une chose que tu dois faire ou même pour la tenue d'un service de guérison et ignorer cela. Et tu resteras assis à attendre alors que tu dois être à l'œuvre.

50 Ce chapitre Kc.176 doit marquer la séparation entre la volonté accordée de Dieu et la volonté parfaite de Dieu. C'est le début de notre dépendance totale à Dieu et le début d'une ère glorieuse.

51 La nuit du 19 novembre 2025, j'avais prié pour connaître la volonté de Dieu pour une décision que je devais prendre. Dès que je me suis endormi, j'ai eu un rêve. Et à mon réveil, j'avais oublié une partie du rêve. J'ai prié, disant à Dieu que, parce que j'étais bien rassasié la veille, la fin du rêve était floue et je l'ai même oubliée à mon réveil.

52 Et lorsque je me suis à nouveau endormi, j'ai vu, non pas un rêve semblable, mais exactement le même rêve comme un film qu'on refait passer. Et j'ai vu clairement la partie qui avait été floue et voici, c'était la réponse littérale que je cherchais, sans nécessité d'interprétation.

53 Dieu est tout près de nous. Et c'est ce que nous devrions expérimenter si la volonté parfaite de Dieu est notre souci. N'ayons pas peur. L'Ange du 24 avril 1993 n'est pas un méchant inconnu qui cherche à nous détruire. Ce qu'Il nous demande, c'est juste la volonté de bien faire, sans baisser notre consécration, et alors nous verrons Sa gloire.

54 Quand l'apôtre Paul parle de traiter durement son corps dans 1 Cor. 9:27, c'est du jeûne et de la consécration renforcée qu'il parle. Celui qui arrête sa consécration est pris de la muraille ou de la tour près de Moïse et ramené dans les ténèbres de la cathédrale, dans le camp.

55 Peu importe la grandeur du don spirituel et de la puissance dont nous sommes investis, nous devons dépendre totalement de Dieu et nous attendre à Lui sans baisser notre consécration afin d'accomplir Sa volonté parfaite. Nous devons reconnaître notre faiblesse et notre limite d'homme et laisser Dieu utiliser le don qu'Il a mis en nous.

56 Regardez les policiers et les militaires. En plus de l'autorité, des grades et des armes, ils ont toujours besoin d'une lettre ou d'une note de mission pour agir. Sans cela, ils attendent dans le camp. C'est ce que nous devons faire.

57 Les anges se tiennent nuit et jour devant Dieu et attendent les ordres de mission de Dieu

avant d'agir. Gabriel avait dit à Marie: «Je suis Gabriel qui me tiens devant Dieu ». Vous ne pouvez pas apercevoir un ange de Dieu quelque part s'il n'est pas en mission.

58 Dans la volonté parfaite, c'est ce que nous devons faire et alors tous les démons et même les fous nous seront soumis. S'il faut attendre une semaine ou un mois avant d'organiser un service de guérison selon l'ordre de mission de Dieu, attendez sans baisser votre disposition et consécration.

59 Et si vous recevez l'ordre de mission de Dieu, commencez à agir. C'est là que Dieu accomplira Sa volonté parfaite pour Sa gloire et pour notre bénédiction. Et alors, nous verrons la toute-puissance de Dieu dans nos services de guérison.

60 Et aussi, évitez les spectacles et Dieu éloignera les spectacles de vous. Et aucun démon ne pourra vous livrer en spectacle.

61 Et toi qui pries pour les malades, ta prière pour les malades doit être rapide et simple; moins de dix secondes par personne pour les cas graves et moins de cinq secondes par personne pour les lignes de prière. L'exaucement n'est pas lié à la longueur ou à la beauté de ta prière.

62 En tant que chrétien, garde ton identité, reste naturel dans ton comportement et dans ta manière de parler et d'agir afin que ta prière soit reçue par Dieu et soit efficace contre le diable. Ne fais pas comme un Africain noir qui s'efforce à parler à la manière d'un Blanc.

63 Et quand tu pries pour les malades, ne fais pas d'imitation. Pose ta main sur la partie malade et prie. Précise le mal dont souffre le malade si tu connais le mal.

64 Dis par exemple : «Seigneur Jésus-Christ, toi qui as guéri les aveugles, qui as ouvert les yeux des aveugles, accorde la vue à cette personne. Amen!». Prie avec foi, avance sans aucun doute dans ton cœur.

65 Aussi, en plus de l'ordre de mission, observe le temps et les circonstances pour ne pas agir dans la précipitation.

66 Avant d'aller en Afrique du Sud en mars 2025, j'avais vu en vision en juin 2022 que j'irais en Afrique du Sud. Puis, en juillet 2024, j'ai reçu le signe que le temps était venu d'y aller. Et j'y suis allé en mars 2025. Je ne m'étais pas précipité.

67 J'ai agi point par point dans la ligne de Dieu, suivant mes propres révélations. Et les effets sont en Afrique du Sud jusqu'aujourd'hui. Et cela a ouvert la porte à ce réveil.

68 Maintenant écoutez ceci: l'un des modèles dans l'histoire de l'Église est la prophétesse Lucy Farrow. Lucy Farrow ne faisait rien sans révélation. Elle a été si intègre dans sa marche avec Dieu et Dieu l'avait bénie.

69 Dieu bénit et élève celui qui fait Sa volonté. La prophétesse Lucy Farrow était un modèle de la volonté parfaite de Dieu. Et malgré le grand don spirituel que Dieu lui avait donné, elle était demeurée un modèle jusqu'à la fin de sa vie.

70 Au début de l'an 1906, William Seymour et son église avaient fait une collecte et avaient invité Lucy Farrow à venir les faire entrer dans un réveil. Lucy Farrow reçut la confirmation de Dieu et vint à eux, à Los Angeles, le 6 avril 1906. Elle fut logée chez Edward Lee.

71 Le jour de son arrivée, William Seymour et son église décrétèrent un jeûne de 10 jours avec des réunions chaque soir sous la conduite de Lucy Farrow. Et le 9 avril, Edward Lee demanda que Lucy Farrow lui impose les mains afin qu'il reçoive le Saint-Esprit. Elle lui répondit qu'elle ne pouvait le faire que sur l'ordre de Dieu. Mais juste après cela, elle reçut un signe.

72 Elle demanda à Edward Lee de se mettre à genoux pour la réception du Saint-Esprit. Dès que Lucy Farrow lui imposa la main, Edward Lee tomba et se mit à parler en langues.

73 Et depuis le 9 avril 1906 jusqu'à Azusa Street, beaucoup de personnes, des Blancs et des Noirs, dont William Seymour, reçurent le Saint-Esprit par l'imposition de mains de Lucy Farrow. Elle était la seule personne qui imposait les mains pour la réception du Saint-Esprit.

74 Et la maison d'Edward Lee étant devenue petite pour les réunions, William Seymour transféra les réunions chez Richard Asberry. Puis, il transféra les réunions à la rue Azusa. La première réunion à la rue Azusa eut lieu le samedi 14 avril 1906, la veille de Pâques.

75 C'est Lucy Farrow qui connaissait Charles Fox Parham et qui avait conduit William Seymour vers Charles Fox Parham afin que William Seymour y prenne le flambeau du réveil de Topeka.

76 Mais comme Lucy Farrow est une femme, après avoir posé les bases du réveil d'Azusa Street, elle quitta le devant de la scène et laissa la place à William Seymour en lui commandant formellement de n'agir que par la révélation comme il l'a toujours vue faire.

77 Et de prophétesse, Lucy Farrow prit la place de disciple à côté de William Seymour en respect de la Parole. Et le réveil d'Azusa Street devint grand et atteignit les extrémités de la terre. Et les grands mouvements pentecôtistes et évangéliques que nous voyons aujourd'hui partout sur la terre sont la postérité sauvage du réveil d'Azusa Street.

78 Si Lucy Farrow priait dès qu'Edward Lee lui avait demandé le Saint-Esprit, il allait recevoir le Saint-Esprit. Mais ce serait dans la volonté accordée de Dieu et un péché pour Lucy Farrow. Nous sommes au stade où, sans un signe de Dieu, tu ne peux pas prier pour quelqu'un même s'il te demande la prière.

79 Il est possible que Dieu te parle par quelqu'un d'autre, mais tu ne dois pas devenir un aveugle par ton manque de disposition et de consécration au point que quelqu'un d'autre tienne ton bâton. Toi qui es le guide, comment peux-tu marcher par la révélation des autres ?

80 Bien. J'avais désiré voir la vidéo du service de guérison de l'apôtre Manuel Ubisse où il y eut 97 personnes guéries de façon instantanée, après avoir éliminé un grand nombre de guérisons qui n'étaient pas crédibles. La première chose qui m'avait impressionné dans la vidéo, c'était l'arrivée des malades.

81 Des malades de toutes sortes arrivaient avec des brochures du Message du prophète Kacou Philippe dans leurs mains. Je vais vous donner la vidéo de l'arrivée des malades.

82 Les disciples et ceux qui passaient de lieu en lieu pour inviter les malades avaient distribué ces brochures en disant : «Vous tous, écoutez-nous ! Dieu a envoyé un prophète comme ceux de la Bible. Son nom est Kacou Philippe.

83 Peu importe vos maladies et souffrances, si vous croyez que Kacou Philippe est le seul homme en notre temps par qui l'humanité peut avoir la Vie éternelle, si vous croyez que nul ne peut être sauvé que par Kacou Philippe, venez ! Vous serez guéris !». Et avec les témoignages qu'ils avaient déjà reçus, ils venaient en très grand nombre. Des malades de toutes sortes venaient.

84 Et ce sont des lieux sans valeur qui étaient choisis pour les services de guérison. Les véhicules déposaient les malades à une certaine distance et des parents ou des personnes de bonne volonté les transportaient et les emmenaient au lieu du service de guérison.

85 Les malades qui arrivaient par une piste étaient si nombreux ! C'était comme dans les récits de la Bible ou des réveils passés. Les malades arrivaient encore et encore. Des aveugles, des sourds, des boiteux, des paralytiques, des muets, des malades incapables de s'asseoir, des malades invalides des quatre membres arrivaient.

86 Mais dès le début du service de guérison, les témoignages commençaient. Des gens qui n'avaient plus d'espoir ou qui n'avaient pas d'argent pour aller à l'hôpital ou que les hôpitaux avaient renvoyés faute d'amélioration ou d'argent et qui attendaient la mort étaient guéris de façon instantanée. Ils étaient debout et rendaient témoignage comme s'ils n'avaient pas été malades.

87 Et ceux qui voyaient les miracles téléphonaient à leurs parents malades et ceux-ci venaient. Un parent au bout du téléphone pouvait dire : «J'ai déjà été dans des églises mais je n'ai pas été guéri». Et la personne témoin des miracles lui criait : «VIENS !!! Un homme de Kacou Philippe est ici en train de guérir tout le monde gratuitement. Même si tu es à l'hôpital, quitte là-bas et viens ici !».

88 Des témoins disaient : «Les pasteurs ne nous ont-ils pas dit que Kacou Philippe était un faux prophète ? Comment donc un disciple de Kacou Philippe peut-il accomplir tous ces miracles que nos yeux sont en train de voir ? Et en plus, on ne nous demande rien comme offrande! ».

89 Et après chaque service de guérison, les gens se convertissaient en grand nombre. Après une campagne de guérison, il doit y avoir un grand nombre de conversions. C'est à cela que Dieu regarde.

90 Le but d'un service de guérison, c'est le Salut des âmes. C'est pourquoi après un service de guérison, Dieu demande le nombre de conversions pendant que le diable demande le nombre de guérisons instantanées.

91 De même, Dieu peut te dire que c'est toi qui moissonneras telle plantation. Mais si tu te jettes dans la plantation comme un fou pour arracher des fruits qui ne sont pas encore formés, ta place sera en enfer.

92 Qu'un service de guérison soit décidé par Dieu ou qu'il soit décidé par toi, l'Ange y sera à cause du Message. Et soit, Il y agira en ta faveur, soit Il y sera pour te combattre.

93 Engager Dieu dans un instant sacré comme un service de guérison alors qu'Il n'a pas institué cela, et L'obliger à faire des miracles, c'est un acte extrêmement mauvais.

94 Si Dieu ordonne un service de guérison, c'est pour un but noble. Il a peut-être convié Ses

élus pour leur Salut et il y aura des convertis qui demeureront fermes jusque dans le paradis.

95 Quand j'étais en France, des personnes me furent présentées comme ayant cru au Message lors du service de guérison de l'apôtre Pascal Vichi à Paris. C'est ce qui doit être. Tout service de guérison doit laisser ses traces dans l'histoire.

96 Et au Mozambique, lors des services de guérison de l'apôtre Salvador Machuza en novembre 2025, il y eut plusieurs centaines de conversions. Et face aux miracles, beaucoup de musulmans crurent et beaucoup de Frères et Sœurs témoignèrent de l'affermissement de leur foi.

97 Et dans la seule province d'Inhambane, quatre églises évangéliques crurent et commencèrent les cultes avec la confession publique. C'était l'œuvre de pasteurs évangéliques présents aux services de guérison de l'apôtre Salvador Machuza. Que Dieu bénisse ces pasteurs évangéliques.

98 Certains pasteurs vont vers les riches pasteurs de la terre, et d'autres pasteurs viennent vers moi. De génération en génération, d'âge en âge, dans tous les domaines de la vie, les hommes passent mais les esprits demeurent. Et jusqu'à la fin du monde, il en sera toujours ainsi.

99 Au temps d'Abel, il y avait Abel d'un côté avec le Salut et il y avait Caïn de l'autre côté avec la grandeur humaine et les faveurs du monde. Quiconque voulait le Salut allait vers Abel tandis que les disciples de l'argent allaient vers Caïn. Il y avait deux pères spirituels: d'un côté Abel avec le Salut et de l'autre côté, Caïn avec la grandeur humaine.

100 Au temps du prophète Moïse, il y avait Moïse et le Salut d'un côté et Coré et Dathan et le veau d'or de l'autre côté. Quiconque voulait le Salut allait vers Moïse tandis que les disciples de l'argent allaient vers Coré et Dathan.

101 Au temps du prophète Élie, Élie avait le Salut et la puissance tandis que les prophètes de Baal avaient la grandeur humaine et tous les riches de la terre, y compris Achab et Jézabel, étaient du côté des prophètes de Baal.

102 Quiconque voulait le Salut et la puissance allait vers Élie tandis que les disciples de l'argent allaient vers les prophètes de Baal. Et les prophètes de Baal étaient leurs pères spirituels.

103 En notre temps, ceux qui veulent le Salut et la puissance viennent à Kacou Philippe tandis que ceux qui veulent de l'argent et la grandeur humaine vont vers les pères spirituels qui ont de l'argent.

104 Kacou Philippe dit : «Je suis l'unique homme par qui le Salut est possible. Nul ne peut être sauvé que par moi. Et aussi longtemps que je suis vivant sur la terre, si quelqu'un veut le Salut, c'est vers moi, Kacou Philippe, qu'il doit venir ».

105 Si donc quelqu'un a un véritable don spirituel ou un ministère pour le Salut des âmes en notre temps, sa place est uniquement dans le Message du prophète Kacou Philippe.

106 Les dons spirituels sont sans repentance, quel que soit ce que tu en fais, mais tu iras en

jugement pour l’usage que tu en fais.

107 L'exercice d’un ministère ou d'un don spirituel en dehors de la volonté de Dieu, même si cela produit des miracles et des merveilles, comme on le voit avec les évangéliques, sachez que la fin est l'enfer. C'est comme les adultères ou les viols qui produisent des grossesses.

108 Les évangéliques n’agissent pas dans la volonté parfaite ou dans la volonté accordée de Dieu mais en ennemis de Dieu. La volonté parfaite ou la volonté accordée de Dieu, c'est lorsque le don agit dans le Message du prophète de la génération pour produire des conversions pour la Vie éternelle.

109 Bien. Dans la volonté accordée de Dieu, le but des services de guérison était le nombre de guérisons instantanées. C’était le souci premier des gens de la cathédrale alors que le souci devait être le nombre de conversions et de baptêmes.

110 Au jugement dernier, le plus grand d'entre vous ne sera pas celui qui a fait le plus grand nombre de guérisons instantanées, mais celui qui a agi dans la volonté parfaite de Dieu, selon ses révélations.

111 Nous devons tous agir dans la volonté parfaite de Dieu. Les anges dans le Ciel et les prophètes sur la terre sont les symboles de la volonté parfaite de Dieu. Les prophètes demeurent sur les montagnes, c’est-à-dire dans la consécration, attendant l'ordre de Dieu.

112 Maintenant écoutez bien ceci: l'écoute des prédications du prophète est bien. C’est un moyen d'éviter toute souillure mais c’est aussi une volonté accordée de Dieu. Il ne doit pas y avoir une assemblée avec l’écoute de prédication tout le temps. Mais sachez aussi que la manifestation des dons spirituels est incompatible avec la prédication des sacrificateurs si ces prédications ne sont pas inspirées par le Saint-Esprit.

113 Et aussi, un Frère qui n'est pas dans une réelle consécration ne doit pas s'approcher de la chaire pour annuler l'effort de sanctification du peuple et provoquer des pollutions. L’Ange de Dieu est au milieu de nous. Et s’écrouler à la chaire ou à un service de guérison, c'est être frappé de mort dans le lieu très saint.

114 C’est pourquoi, selon le Message, celui qui est frappé par une action de l’Ange perd toute charge. Et s’il était un pasteur, un nouveau pasteur sera mis à sa place car il est devenu un simple fidèle. Et en plus, si cette action est cachée au pays durant plus de trois jours, il doit recevoir une sanction dehors.

115 Bien. Concernant les immobilisations, avant ta venue au Message, tu pouvais être immobilisé selon le vouloir de Satan car tu étais avec lui dans la région des tourments et des cauchemars. C’est pareil pour quelqu’un qui retourne à Satan en quittant le Message.

116 Mais ayant cru au Message, cela s'arrête car tu viens de naître en Dieu, tu es sous la grâce. Ensuite, si tu vis mal, la pollution ou l’immobilisation viendra comme une punition divine pour que tu puisses prendre conscience et avancer dans chaque étape du Message.

117 L'immobilisation est comme un carton rouge car tu as agi contre tous les avertissements et contre les mises en garde de Dieu. Celui qui est immobilisé est comme un méchant ou comme un sourd face aux mises en garde de Dieu.

118 Celui qui est immobilisé ne doit pas s'approcher de la chaire. Et si tu as une pollution ou une immobilisation la veille d'un rôle ou d'une chose que tu devais faire, ne joue pas ce rôle ou ne fais pas cette chose.

119 Sachez qu'au lendemain d'une pollution, un Frère ne peut pas prier pour les malades ou exercer une charge, comme aussi une Sœur en menstrues ne peut pas prier pour les malades. Et celui qui tombe lors de ses prières pour les malades doit arrêter. Soyez attentifs aux signes de Dieu.

120 Le samedi 15 novembre 2025 au Zimbabwe, lors du service de guérison d'une Sœur, il se passa une chose étrange. Chaque fois que la Sœur voulait prier pour un malade, elle tombait. Elle devait aussitôt arrêter les prières mais elle continuait malgré le fait qu'elle tombait.

121 Et après le service de guérison, elle découvrit qu'elle avait ce que les femmes ont. C'était donc Dieu qui l'empêchait.

122 Maintenant, remarquez ceci: de Kc.1 à Kc.154, c'est l'étape de la cathédrale. De Kc.155 à Kc.162 c'est l'étape des songes et visions. Et depuis Kc.163 c'est l'étape de la guérison divine et des dons spirituels. Les trois étapes sont complémentaires.

123 Et l'étape de la guérison divine et des dons spirituels est l'étape où il y a le plus d'immobilisations, car l'étape des songes et visions que vous trouvez difficile est son fondement.

124 Vous dites : « Pourquoi suis-je immobilisé alors que selon le Message, celui qui est dans le lot du prophète Kacou Philippe ne devrait pas être immobilisé ? ». En voici l'explication: Il y a trois groupes ou trois étapes.

125 De Kc.1 à Kc.154, nous étions tous dans la dimension de la cathédrale avec le prophète. De Kc.155 à Kc.162, certains ont progressé avec le prophète et sont allés dans la dimension des songes et visions, mais la multitude est restée à la cathédrale.

126 Et depuis Kc.163, certains qui étaient à la cathédrale ou dans la dimension des songes et visions ont progressé et sont venus dans la dimension de la guérison divine et des dons spirituels avec le prophète.

127 Seulement, certains sont toujours restés à la cathédrale et d'autres sont aussi restés dans la dimension des songes et visions. Et d'autres aussi qui étaient à la cathédrale sont allés dans la dimension des songes et visions. Et d'autres aussi qui étaient dans la dimension des songes et visions ont été ramenés à la cathédrale. C'est comme les classes scolaires.

128 Dans une congrégation, il y a donc des élèves de la maternelle, du primaire, du secondaire et de l'université réunis. Les trois groupes sont donc dans la même assemblée et un malhonnête de la cathédrale peut avoir une charge ou même être le pasteur de l'assemblée et ne pas être immobilisé bien qu'il soit mauvais.

129 Et le dimanche, les gens de la cathédrale voudront que la messe soit toujours comme à l'époque de Kc.1 à Kc.154. Les gens de la deuxième dimension voudront l'écoute d'une prédication du prophète plutôt qu'un prêtre ou un monseigneur qui viendra donner une homélie pour les exposer à des pollutions et à des immobilisations.

130 Et les gens de la troisième dimension voudront une prédication inspirée ou une écoute de prédication suivie d'un commentaire inspiré car ils ont un souci de progresser. Et tu peux avoir un rôle dans une assemblée et Dieu peut te voir comme celui qui allume les bougies de la paroisse alors que tu appartiens à la troisième dimension.

131 Et donc parce que tu es dans la troisième dimension, tu peux avoir une pollution ou une immobilisation parce que le lendemain tu voudrais aller à l'autel de Balaam ou à la paroisse. Et le combat que Dieu te donne n'est pas de rester à la maison, mais d'aider l'assemblée en lui faisant connaître sa condition.

132 Ainsi, le méchant et le juste peuvent être immobilisés, mais l'immobilisation du méchant est une punition et a une intensité plus forte et plus longue que l'immobilisation du juste.

133 Au bas de l'échelle, dans la première étape, il y a les gens de la cathédrale. Ils sont dans la dimension de Kc.1 à Kc.154. Ils notent leurs révélations et les comprennent tantôt bien, tantôt mal. Ils sont différents des récidivistes et des ramassis.

134 Un ramassis est un païen qui ne fait aucun effort et qui ne se confesse pas pour un péché grave qu'il a commis s'il n'est pas dévoilé, tandis que le récidiviste se confesse mais répète les mêmes péchés.

135 À celui qui a cinq ans dans le Message et qui a déjà un niveau universitaire, Dieu peut lui demander beaucoup. Il peut avoir un niveau universitaire et avoir des difficultés avec ses leçons de mathématiques universitaires et peut avoir des pollutions et des immobilisations.

136 Mais l'homme de la cathédrale, qui a 10 ans à l'école primaire, peut ne pas être immobilisé car il n'a aucun problème avec son syllabaire et le décompte des bâtonnets. L'instituteur ne peut donc pas le frapper. C'est un semeur de troubles mais c'est lui qui prend les noms des bavards de la classe.

137 Maintenant, pour terminer, écoutez ceci! Ceci est un appel de Dieu à chaque Frère et Sœur. Le temps est venu où nous devons nous lever pour nous engager dans des services de guérison jusqu'à la complète manifestation des dons spirituels et au baptême du Saint-Esprit.

138 Vous tous qui êtes en Europe, en Asie, en Amérique du Nord et du Sud et partout sur la terre, levez-vous et tenez des services de guérison comme vos Frères d'Afrique.

139 Le même prophète, le même Ange et le même Message que vos Frères d'Afrique ont reçus et par lesquels ils avancent dans ces miracles et prodiges, c'est le même prophète, le même Ange et le même Message que vous avez reçus.

140 Tenez des services de guérison, soyez confirmés par Dieu par des miracles et des prodiges et venez vers moi pour votre ordination ou consécration.

141 Sachez que ma bénédiction ainsi que la bénédiction de Dieu sont avec vous dans cette volonté parfaite pour aller partout sur la terre selon vos révélations. Et moi, je me tiens devant Dieu pour l'ordination de ceux qu'Il enverra vers moi.

142 Dieu est un Dieu d'ordre. Quand le maître est à l'œuvre, les disciples doivent s'arrêter. Et quand les disciples sont à l'œuvre, le maître doit s'arrêter. Il n'y a pas de confusion en

Dieu. Le soleil ne peut pas se mettre à briller au même moment que la lune et les étoiles.

143 Regardez non pas à moi mais à l’Ange de Dieu, le Seigneur Jésus-Christ qui est avec vous. Notre force, c’est le Seigneur Jésus-Christ, Celui qui nous a appelés à ce combat et qui est aussi mort à la croix pour les péchés de l'humanité et dont le sang a été versé pour la guérison et la rédemption des nations. Amen!

Le Message de Matthieu 25:6 - Texte intégral
KACOU 177:LA DIMENSION DES DONS SPIRITUELS

1 Oracles que moi, le prophète Kacou Philippe, esclave de Jésus-Christ, j'ai donnés ce 11 avril 2026 aux saints qui sont sur le chemin de la dimension des dons spirituels.

2 D'abord, je reviens sur l'intelligence artificielle. Récemment, j'ai posé des questions à l'intelligence artificielle. Ses réponses étaient celles d'une véritable intelligence humaine.

3 Je lui ai demandé : « Kacou Philippe est-il un vrai prophète ? », elle a répondu : « Malgré un appel direct et un corpus écrit quasi canonique, Kacou Philippe est considéré comme un faux prophète car aucun consensus chrétien ne le valide. Cependant, le rejet par les hommes n'exclut pas l'authenticité ».

4 L'intelligence artificielle est une merveille de l'humanité. Mais, pour le Salut, elle ne peut pas remplacer le prophète et la sacrificature, comme aussi, pour la santé, elle ne peut pas remplacer les médecins et le corps médical.

5 Et dans la vision sur l'intelligence artificielle, en voulant baptiser la femme-Église dans les eaux de l'intelligence artificielle, je lui avais dit : « Si moi ton prophète, l'intelligence artificielle m'arrive à la poitrine, alors prends garde afin que l'intelligence artificielle ne dépasse pas ton menton ».

6 Évitez donc toute dérive avec l'intelligence artificielle afin que Satan ne vous transforme pas en robots ou en poupées IA.

7 Aussi, jusqu'à cette année 2026, il n'y a pas d'article sur Kacou Philippe dans l'encyclopédie Wikipédia en français. C'est à cause des administrateurs partisans de Wikipédia qui sont contre mon Message et qui mêlent leur foi à leur travail.

8 Quiconque fait un article en français sur "Kacou Philippe" sur Wikipédia, cela est aussitôt supprimé. Mais l'encyclopédie d'Elon Musk a créé un article étendu et détaillé sur Kacou Philippe.

9 Souvent, notre haine peut nous rabaisser et nous humilier malgré notre compétence. De même que l'encyclopédie Encarta de Microsoft est tombée et a disparu devant Wikipédia, Wikipédia peut tomber et disparaître face à toute autre encyclopédie.

10 Comme les gens ne connaissent pas la notion de prophète, c'est à ma vie privée qu'ils s'en prennent. Mais, un fils de Dieu sait qu'un prophète est revêtu de l'immunité céleste. Quand la Bible dit : "Heureux l'homme à qui Dieu n'impute pas de péché", c'est du prophète que la Bible parle.

11 Quand Moïse prend la femme éthiopienne, quand Martin Luther pousse les Allemands à tuer les Juifs, ou quand William Branham change son nom Marvin, qui a six lettres, en Marrion qui a sept lettres, pour faire correspondre ses trois noms aux trois pics de montagne et aux sept sommets dans l'État du Montana, ce ne sont pas des péchés parce qu'ils sont des prophètes.

12 William Branham avait changé son nom Marvin en Marrion et l'a annoncé le 24 mars 1963 lors d'une séance de questions-réponses. Et William Branham était d'accord avec la ségrégation raciale. Mais Dieu ne condamnera ni Luther ni Branham car ce sont des prophètes. Seul Dieu connaît le péché de ses prophètes.

13 Maintenant, par rapport à la dot, si tu ne partages pas la dot de ta fille vierge avec les païens et si tu ne manges pas la dot de leurs filles qui se prostituent avant le mariage, tu fais bien. Et si tu ne manges pas la dot des filles qui ont perdu leur virginité après avoir connu le Message, tu fais bien. Tu dois être saint devant l'Éternel ton Dieu.

14 Et un Frère qui vient de se marier et qui s'approche de sa femme ne doit pas exercer de service dans l'assemblée. Il restera comme un simple fidèle jusqu'à ce qu'il revienne dans la consécration.

15 Maintenant, à plusieurs reprises, des Frères malhonnêtes se sont approprié des biens du Message qui étaient à leur nom. Sur cette base, l'Église peut s'enregistrer et avoir une identité auprès de l'État. Ainsi, elle pourra acheter ses propres propriétés en son nom ou avoir son compte bancaire en son nom.

16 Si nous avons une identité tout en étant chrétiens, l'Église peut aussi avoir une identité sans se soumettre à l'État. Cela évitera qu'un Frère malhonnête mette tout à son nom pour ensuite se l'approprier. Et aussi, le compte bancaire d'une assemblée doit être sous le regard de plusieurs personnes.

17 Aussi, on n'est pas obligé d'être le supérieur ou l'égal de quelqu'un pour l'interpeller en privé ou en public s'il agit mal. Il n'y a pas une catégorie de personnes habilitée à réagir contre une certaine catégorie de personnes. Et quiconque peut transférer une chose d'un groupe à un autre groupe, s'il estime cette chose bonne pour d'autres Frères.

18 Chacun a le droit d'exposer le mauvais agissement des autres dans un groupe. Vous pouvez ignorer ce qu'il a dit, mais personne ne doit s'en prendre à lui s'il a agi par une révélation. S'il réalise que son action n'est pas bonne, il se confessera et recevra la prière.

19 Et aussi, celui qui est connu parmi vous comme ne comprenant pas ses révélations, ne lui confiez pas une responsabilité importante à l'exemple de la gestion d'un groupe internet ou

de toute autre charge qui nécessite la compréhension des révélations.

20 Par exemple, grâce à l'intelligence artificielle, un pasteur avait fait une merveilleuse vidéo sur le film du jugement dernier selon Kc.60. Et ayant publié le film, un Frère lui a dit de supprimer sa vidéo car il avait fait la représentation de Jésus de Nazareth, et il a supprimé la vidéo.

21 Puis un autre Frère lui a dit qu'il ne devrait pas supprimer la vidéo car c'est l'intelligence artificielle qui a fait la représentation de Jésus et donc c'est correct car c'est Dieu qui nous a autorisés dans Kc.176 à utiliser l'intelligence artificielle.

22 Sur ces paroles, le pasteur a remis la vidéo sur internet. Il n'avait pas de position. Or, il devait voir à l'avance que Satan viendrait lui dire de supprimer sa vidéo. Notre souffrance, ce sont les gens de la cathédrale. Qui que tu sois, tu ne dois pas te confondre avec le peuple, mais tu dois avoir une identité.

23 Comment l'intelligence artificielle reproduira-t-elle le film du jugement dernier sans représenter le Seigneur Jésus et les vivants et les morts ? L'intelligence artificielle peut représenter tout le monde, y compris les anges et les prophètes.

24 Bien. Il y a eu un arrêt des services de guérison le 16 novembre 2025 pour reprendre en 2026 dans la volonté parfaite de Dieu.

25 Et l'Ange me révéla que dès cet arrêt des services de guérison, tous ceux qui marchent par la révélation allaient agir pour conduire les assemblées dans la consécration, afin qu'à la reprise, les rassemblements ne soient plus dans les vallées, mais au sommet des montagnes avec tous les dons spirituels.

26 L'Ange me révéla que les Frères spirituels qui regardent à leurs révélations et non au prophète n'allaient pas s'asseoir à ne rien faire mais allaient agir contre les chats et les rats et contre les démons de sexe qui annulent les consécrations.

27 L'Ange me révéla aussi que c'est à cause du manque de consécration que la sacrificature ne prêche pas et que les cultes sont froids comme des funérailles. Le peuple a des songes qui l'interpellent sur sa conduite, mais il refuse de changer de vie.

28 Mais toi qui es sincère, que tu sois prédicateur ou pas, prêche la consécration !
Même si on ne t'écoute pas, prêche la consécration comme tu prêchais le jugement malgré le fait qu'on ne t'écoutait pas.

29 Dans toute la Bible depuis Moïse et les prophètes, en passant par le Seigneur Jésus et l'histoire de l'Église, a-t-il existé un christianisme sans souffrance et sans croix ? Non, jamais !

30 Durant les temps du lion, du veau et de l'animal à la face d'homme, les chrétiens ont obéi à Dieu jusqu'à la mort. L'histoire dit que 68 millions de chrétiens ont été tués par la Rome païenne pour leur obéissance à Dieu. Apocalypse 12:11 dit qu'ils n'ont pas aimé leur vie jusqu'à la mort.

31 Et aujourd'hui, dans la dimension de l'aigle qui est la dimension des dons spirituels, c'est juste la consécration que Dieu nous demande. Ce n'est pas au-delà de ce que Dieu a

demandé aux premiers chrétiens. Frères et Sœurs, le sexe et la nourriture passeront !

32 Et depuis l'arrêt des services de guérison, beaucoup de ministres confirmés et mandatés, ainsi que des pasteurs et des prédicateurs et presque tous les anciens apôtres, furent inactifs pour aider le peuple. Au lieu d'agir, c'est plutôt leur consécration qu'ils renforçaient loin du peuple.

33 Et j'ai vu dans une vision que les ministres confirmés et les ministres mandatés qui n'avaient pas agi pour aider les assemblées à entrer dans la consécration étaient le fils aîné de mon père, qui est né de la volonté accordée et qui avait frappé mon père.

34 Les ministres devaient œuvrer pour rendre leurs frères capables de recevoir la confirmation et le mandat comme eux par les autres dons spirituels, mais ils ne l'ont pas fait. Ainsi, j'ai déclaré par la parole du Seigneur qu'il n'y a plus de ministres mandatés, y compris le vaillant Frère Pedro Aleixo.

35 Pour recevoir le mandat dans la volonté parfaite, ils devront à nouveau œuvrer selon Kc.176 :130 et chasser le bouc et le bélier et l'esprit d'Abraham Mazel et les chats nourris de l'Église.

36 Les chats nourris de la République, il y en a. Les chats nourris dans nos maisons, il y en a. Mais les chats nourris de l'Église de Christ, ce n'est pas normal, Dieu n'en veut pas !

37 Si Dieu t'a établi pasteur ou prédicateur, Il te donnera ce que tu dois prêcher. Et aussi, tu n'as pas besoin de révélation pour évangéliser, pour rendre visite ou pour monter en chaire car la Parole universelle t'en donne le droit.

38 La révélation pour monter en chaire concerne ce que tu vas dire ou faire à la chaire. Ton titre de prédicateur, de dirigeant ou de chantre te donne déjà le droit de monter en chaire. Tout chrétien doit dire comme Paul dans 1 Corinthiens 9 :16 : "Malheur à moi si je ne prêche pas l'Évangile".

39 Bien. À la suite de la vision que j'avais eue le 1er octobre 2025, j'étais arrivé au Mexique en novembre 2025 pour y tenir des services de guérison. Mais à l'aéroport, je ne fus pas autorisé à passer le contrôle et j'étais reparti en France. Par la suite, il fut trouvé que c'était une erreur de leur part.

40 Néanmoins, je continuerai de voyager partout dans le monde, même si ce n'est pas pour tenir des services de guérison. Je retournerai aussi au Mexique et en Amérique latine pour saluer les Frères.

41 Je visiterai aussi le Canada qui m'a donné un visa valide jusqu'en septembre 2029. Que Dieu bénisse tous ceux qui m'aiment, et que cela leur soit compté au jugement dernier.

42 En décembre 2025, j'avais compris que la vision du 1er octobre 2025 sur l'Amérique latine était une action future de Dieu qu'un autre prophète pourrait accomplir. Cela est semblable à la vision que William Branham avait vue en décembre 1955 en rapport avec le ministère sous la tente.

43 Dans la vision du 1er octobre 2025, j'avais vu, depuis l'Afrique, une forêt vierge qu'aucun homme n'avait touchée. Et derrière cette forêt vierge se trouvaient les

États-Unis d'Amérique. Après l'Afrique, c'est probablement le jubilé de l'Amérique latine. Et c'est un prophète originaire de l'Amérique latine qui accomplira cela.

44 Nous regardions la couleur de la peau des Maghrébins et des Arabes alors qu'il y a les Latino-Américains dont la couleur de la peau est brune, entre les Noirs et les Blancs, plus brune que la peau des Arabes.

45 L'Ange que j'avais vu dans la vision du 20 décembre 2025 était le même Ange du 24 avril 1993, mais cette fois-ci, il avait un teint brun comme les Latino-Américains.

46 Bien. Si quelqu'un est conduit par Dieu, il ne conduira pas les gens à s'asseoir dans la chaire du prophète, mais il les conduira à marcher par la révélation.

47 Le 17 décembre 2025, dans une assemblée en Angola, au lieu de prêcher, le pasteur avait mis une prédication audio du prophète. Et pendant l'écoute de l'audio, le pasteur assis au fond de la salle a vu en vision un éclair passer derrière la chaire. Puis la chaise sur laquelle il était assis s'est brisée et il est tombé violemment, sa tête a heurté le mur.

48 Et pris de peur, au lieu de s'adresser à Dieu pour comprendre ce qui lui est arrivé, il a pris son téléphone et il a écrit directement au prophète pour savoir ce qu'il doit faire.

49 Qu'est-ce qu'un tel pasteur enseignera-t-il à ses fidèles ? Et si toi le pasteur, tu écris au prophète au lieu de t'adresser à Dieu, que feront tes fidèles ? Et les fidèles de ce genre de pasteurs ont des difficultés avec le Message et la consécration.

50 L'argent et leur ventre sont leurs dieux. Et à cause de leur ventre et des soucis de la vie, ils refusent les charges. Leurs révélations et les pollutions et les immobilisations les interpellent mais ils les ignorent.

51 Sache que, si dans une assemblée un Frère indigne monte en chaire ou que le culte est annulé ou perturbé à cause de ton indisponibilité, Dieu te tiendra pour responsable, et tu en porteras les conséquences avec ta maison.

52 Sache que celui qui refuse de vivre selon le Message et selon ses révélations et qui meurt d'une maladie comme l'hypertension, les hémorroïdes, les ulcères, le diabète, et toute sorte de cancer ou autre maladie de longue durée, cela peut être semblable à un suicide.

53 Le cancer de la prostate ou de l'utérus, c'est la punition de Dieu sur des gens possédés de démons de sexe. Certaines personnes, âgées de plus de 60 ans, ont des rapports sexuels. Et toi, une femme ménopausée, c'est forcément un démon de sexe qui te pousse avec ton conjoint à avoir un rapport sexuel. Et la fin, c'est le cancer de la prostate et le cancer de l'utérus que vous aurez.

54 Bien. En matière de songes et visions, Dieu parle à chacun selon sa capacité, et bienheureux sont les enfants, les insensés et les pauvres en connaissance. Dieu leur parle presque sans énigmes.

55 En dehors de la Parole universelle, sache qu'un conseil ou une note du prophète ou la révélation d'un ministre n'est pas au-dessus de tes révélations. Ce fut l'erreur du jeune prophète de 1 Rois 13.

56 Bien. Le dimanche 1er février 2026, dans une assemblée de Douala, au

Cameroun, il devait y avoir un service de guérison, mais l'apôtre Didier Mingah, qui est leur pasteur, l'annula parce qu'il n'y avait pas d'invités. Il décida d'un simple culte avec l'écoute d'une prédication audio du prophète.

57 À peine la prédication du prophète commencée, la Sœur Annette prophétisa, disant : « Arrêtez la prédication ! Didier Mingah, ne t'ai-je pas dit de tenir un service de guérison ? Pourquoi désobéis-tu à ma parole ? Fais ce que je t'ai dit ! Il y a des malades dans cette assemblée ! … ».

58 Et la prophétie dura environ 20 minutes et toucha plusieurs points du Message au Cameroun, mais ne toucha pas les membres de l'assemblée. Et l'assemblée resta calme et attentive et écouta car les paroles étaient importantes.

59 Et d'entre les trois prédicateurs itinérants que le Cameroun s'était choisis par des révélations, la prophétie en élimina deux et ne garda que l'apôtre Christophe Mbena.

60 Et après la prophétie, l'assemblée passa aussitôt à la phase d'examen de la manifestation spirituelle pour savoir si elle vient de Dieu afin de décider de la tenue ou non du service de guérison.

61 Un Frère dit que pendant que la Sœur prophétisait, il avait vu en vision un homme vêtu de blanc marcher sur l'estrade.

62 Une petite fille non encore baptisée dit que pendant que la Sœur prophétisait, elle voyait en vision un homme vêtu de blanc marcher dans la salle. Mais quand elle ouvrait les yeux, elle ne le voyait pas.

63 Une vieille femme dit que pendant que la Sœur prophétisait, elle avait vu en vision deux hommes vêtus de blanc, debout à la porte du temple. L'un de ces hommes avait l'aspect d'un ange. Et l'autre homme était le prophète. Et le prophète marchait dans la salle et sur l'estrade et entre les rangées.

64 Alors, l'assemblée décida de tenir le service de guérison. Et pendant que l'assemblée chantait des chants de recueillement pour le service de guérison, la même Sœur Annette se leva et marcha entre les rangées. Elle priait pour des malades assis à leur place et parlait à l'auditoire.

65 La Sœur marcha dans les rangées suivant la trajectoire du prophète selon la vision de la vieille femme. Tout se déroula bien. L'assemblée répondait à ses paroles par des « Amen ! ».

66 Kc.158 : 20 dit : « En toute circonstance, donnez la priorité aux prophéties. … si une prophétie est confirmée, elle doit être appliquée ». Kc.167:85 dit que : « La confirmation ou le jugement par vision, c'est lorsque, pendant la prophétie ou pendant la prédication, quelqu'un voit en vision une scène liée à ce que tu es en train de dire ou de faire ».

67 Quand il y a une manifestation spirituelle à l'étape actuelle, la priorité pour la juger, c'est donc un don spirituel ou une vision qui a eu lieu pendant la manifestation.

68 Dieu qui sait toute chose avait pourvu pour que cette prophétie soit confirmée en vue de

la tenue du service de guérison. Et les personnes habilitées à la juger, c'étaient les personnes présentes dans cette assemblée ce jour-là, car la tenue ou non du service de guérison en dépendait.

69 Et plus tard, quand le Frère Florentin, l'un des deux prédicateurs itinérants déchargés par la prophétie, eut appris la prophétie, il la traita de diabolique et mit le Cameroun en garde contre ce genre de manifestations. Et sur sa demande, un administrateur du groupe du Cameroun supprima les commentaires qui allaient contre sa parole.

70 Beaucoup d'administrateurs de groupe ne sont que des miliciens aux ordres d'un homme au lieu d'être au service de Dieu. Et en cas de scandale, ces administrateurs miliciens restent cachés dans l'ombre. Sachez que vos actes vous suivent. Dieu voit tout et rendra à chacun selon ses œuvres.

71 Notez que l'apôtre Jacob Ahoudji du Bénin a été au Cameroun au mois de janvier 2026 et y a accompli un merveilleux travail, voyageant dans presque tout le Cameroun. Il a fait pareil pour le Togo en mars 2026 et y a tenu des cultes spéciaux avec prière pour les malades.

72 Seulement, le mardi 10 février 2026, il amena le Cameroun à réexaminer la prophétie de la Sœur Annette du 1er février 2026. Ils réexaminèrent la prophétie dans le groupe du pays et trouvèrent qu'elle venait de Dieu. C'est alors qu'ils déchargèrent les deux prédicateurs itinérants.

73 Le dimanche 22 février 2026, dans une assemblée de Libreville au Gabon, il y eut une manifestation spirituelle. D'abord, la Sœur Célicka Lisa qui est venue dans l'assemblée en compagnie de la Sœur Yati Djanta se met à prophétiser.

74 Et quand elle arrête de prophétiser, une Sœur du nom de Rosalie prend la relève et se met à donner des paroles de connaissance. La Sœur Célicka reprend aussi avec des paroles de connaissance. Les deux Sœurs prophétisent au même moment de part et d'autre de l'assemblée sans créer de confusion. Cela est donc possible dans une assemblée.

75 Après les manifestations, le dirigeant reprit la direction pour vouloir continuer avec la prédication, mais aucun prédicateur ne voulut s'avancer pour prêcher. Alors il mit une prédication audio du prophète.

76 Aussi longtemps que les révélations d'une prophétie sont correctes, vous n'avez rien à dire si ce n'est d'y obéir, mais s'il s'agit d'un imitateur, n'y obéissez pas. Même si sa prophétie est confirmée ou vient d'un soi-disant prophète, jugez-la. Néhémie 6 montre combien des prophètes et prophétesses avaient prophétisé le mensonge contre Néhémie. Mais Néhémie ne leur avait pas obéi.

77 Néanmoins, quand un don agit, soyez disciplinés. Si dans l'assemblée, quelqu'un se met à chanter ou à prier en Esprit ou en langues, vous pouvez aussi prier ou chanter calmement au même moment.

78 Aussi, le dirigeant n'a pas mal agi en suivant le cours du culte car, selon les prophéties, il n'y avait pas lieu de s'arrêter pour les examiner. Néanmoins, l'assemblée examina les prophéties à la fin du culte.

79 Si souvent, la Sœur Célicka change d'assemblée pour faire culte, c'est bien. C'est la

transformation du don en ministère. Et si la ministre Yati Djanta se déplace avec elle à cause des dons spirituels qu'elle a, c'est correct. C'est la raison pour laquelle l'apôtre Paul aimait se déplacer avec Timothée.

80 Tout don spirituel authentique est une bénédiction pour l'Église. Et si un jour le don ou la personne faillit par une fausse prophétie ou autre, aidez-la aussitôt à se relever.

81 Toute assemblée doit avoir des dons spirituels pour dévoiler tout prédicateur qui est en train de servir du whisky ou du vin de palme pour faire agir le bouc parmi vous.

82 Le dimanche 8 mars 2026, la Sœur Célicka était dans une autre assemblée de Libreville. En pleine prédication, elle se lève et crie au prédicateur : « Tais-toi !
Tais-toi ! ». Le prédicateur se tait. Puis, en allant vers le prédicateur, elle va prophétiser d'abord sur un Frère marié qui cache des péchés d'adultère et d'attouchements sexuels sur des païennes.

83 Elle avançait avec force en criant : « Idriss, Idriss ! Arrête ça ! Es-tu sûr que tu as confessé tous tes péchés ? Où te crois-tu ? Ce lieu n'est pas un endroit où tu dois venir et cacher tes péchés ! As-tu confessé les attouchements sexuels que tu as faits sur la fille ? As-tu confessé l'adultère ? Confesse l'adultère !». Le Frère en question reconnaît tous les péchés.

84 Ensuite, elle se tourne vers le prédicateur et lui dit : « Toi qui es à la chaire, n'es-tu pas en train de faire des pratiques impures sur ce peuple ? ... ». Il y a un silence. Puis le prédicateur appelle un dirigeant et quitte la chaire. C'est ce qui doit se passer ici, dans la troisième dimension, car la troisième dimension est la dimension des dons spirituels. Je vais vous donner la vidéo.

85 Une vidéo de prophétie rendue publique ne doit pas être une porte ouverte à l'imitation. Ne transforme pas tes pensées en prophéties. Tu dois craindre l'Éternel ton Dieu.

86 Maintenant, si une prophétie t'ordonne de descendre de la chaire ou de faire quelque chose, il y a deux options. Soit tu descends de la chaire, même si la prophétie sera examinée par l'assemblée avec un dirigeant, soit tu condamnes le démon et la prophétie à haute voix et tu ne descends pas de la chaire.

87 Quand une prophétie ou une vision t'apprend que tu n'es pas digne de te tenir à la chaire, si tu descends de la chaire sans contester, tu iras chercher la cause et tu te confesseras et tu recevras la prière avec l'aide de l'assemblée. Et il n'y a pas de délai pour que tu remontes en chaire.

88 Si la vision ou la prophétie ne va pas contre ta prédication ou ce que tu fais à la chaire, tu es libre de continuer. Mais si la vision ou la prophétie est contre toi, et que tu continues de demeurer à la chaire, alors tu es un ennemi, et les diacres doivent t'arrêter.

89 Étant à la chaire, en pleine prédication, le pasteur Mathias Tougou du Bénin était tombé de façon étrange. Les diacres l'ont soulevé et emmené dehors.

90 Et étant revenu à lui-même, il s'est levé et il est revenu à la chaire malgré le fait qu'il ait perdu toutes ses charges selon Kc.176 :114. Mais un diacre s'était opposé à lui comme au roi Ozias dans 2 Chroniques 26 et l'avait fait quitter la chaire. Il y a des diacres et des

Frères qui agissent pour Dieu.

91 Une prédication doit être inspirée pour ne pas combattre ou éteindre les dons spirituels. Et quand tu as la grâce de faire manifester les dons spirituels par ta prédication, rassure-toi toujours que Dieu t'autorise à aller dans un pays ou dans une assemblée qui t'invite pour cette grâce que tu as.

92 Au temps du soir, dans la restauration avec William Branham, l'inspiration des prédicateurs qui craignent Dieu était subordonnée à l'exercice des dons spirituels qui avait lieu à l'écart de l'assemblée.

93 Tous ceux qui avaient des dons de révélations et des visions se réunissaient en prière chaque dimanche avant le culte, avant l'arrivée des fidèles. Les révélations qu'ils avaient reçues étaient lues à la chaire au début du culte.

94 Et c'est suivant ces révélations issues de l'exercice des dons que le prédicateur du jour donnait sa prédication. C'est ce qui se faisait dans l'église branhamiste où j'étais allé en 1993.

95 Et là-bas, étant sous l'onction de l'esprit du bélier, le pasteur associé du nom de Adon marchait en avant puis à reculons, exactement comme un bélier au combat, mais il étendait ses bras comme un aigle pour tromper l'assemblée. Un aigle ne fait pas de va-et-vient comme un bélier au combat.

96 Ici à minuit, dans la restitution, il n'y a pas d'exercice de dons à l'écart de l'assemblée. Le prédicateur doit prêcher selon sa révélation, et une vision ou une prophétie doit venir confirmer sa prédication.

97 Si une manifestation spirituelle est confirmée par des visions, ce n'est pas une prédication, qui est l'exercice d'un ministère, qui ne le sera pas.

98 Par les dons de révélation, toute une assemblée ou un pays peut être transformé. Et ce genre de transformation est profond et produit le changement de vie. L'Église a forcément besoin de 1 Corinthiens 12 et de prédications inspirées.

99 L'Église a besoin de prédications inspirées qui font manifester les dons spirituels. Et en pleine prédication, un prédicateur peut lui-même manifester des dons spirituels.

100 Le dimanche 22 mars 2026, notre précieux Frère Tridon Cayembe, venu de l'Angola à Kinshasa, fut invité à prêcher dans une assemblée. Et pendant sa prédication, il a donné plusieurs paroles de connaissance.

101 Le rapport du culte indique que toutes les révélations qu'il avait données étaient correctes. Seulement, à la fin de la prédication, deux Frères sont intervenus pour le recadrer sur une parole de sa prédication touchant le chant du coq. Il s'est excusé humblement.

102 Le dimanche 15 mars 2026, la Sœur Annette donna encore une prophétie qui était comme la suite de la prophétie qu'elle avait donnée le 1er février 2026. La prophétie touchait les membres de l'assemblée. Et la prophétie donna deux mois de sanctions dehors à trois Sœurs, dont la femme du pasteur.

103 Si une prophétie te donne une sanction ou te chasse de l'assemblée, le premier juge,

c'est toi. Soit tu obéis ou tu plaides si tu crois que c’est Dieu, soit tu n'obéis pas si tu crois que c’est le diable. Tes révélations doivent pouvoir te situer. Aussi, je vous ai clairement enseigné la nature et le but du bouc et du bélier dans Kc.168.

104 Et durant la prophétie ce 15 mars, il y avait des lamentations et des pleurs à haute voix, et des personnes, dont la femme du pasteur, étaient à genoux. On sentait une atmosphère de repentance dans l’assemblée.

105 Une Sœur, au fond de la salle, était sous l’onction. Elle avait vu en vision ce qui allait se passer. Elle dit : « J'étais assise et j'ai vu un homme vêtu de blanc qui semblait réprimander l’assemblée avec colère, il avait le doigt pointé sur l’assemblée, mais je n'entendais pas ses paroles.

106 J'avais peur et j'ai commencé à trembler de peur. Je me suis dit : « Ô Seigneur, qui est-ce qui va nous expliquer ce qui se passe ? ». Mes lèvres tremblaient et ma langue tournait toute seule comme si j'allais prophétiser.

107 Et c'est à cet instant précis que la Sœur Annette a commencé à prophétiser. Et comme elle prophétisait, mes mains se sont jointes de façon involontaire comme pour demander pardon à Dieu. Et j'ai commencé à pleurer et je me suis agenouillée. Et au fur et à mesure qu’elle prophétisait, je me calmais ».

108 À la fin de la manifestation, le choc et la confusion furent si forts que l’assemblée décida de revenir le mardi 17 mars 2026, pour analyser la manifestation.

109 Le mardi 17 mars 2026, l'assemblée fut réunie pour juger la prophétie. Toute l’assemblée, y compris le pasteur et ceux qui étaient à genoux et qui pleuraient pendant la prophétie, jugea la prophétie et trouva que c’était une action du diable pour déstabiliser leur assemblée.

110 Seulement, pour l’analyse de la prophétie, au lieu de donner la priorité aux visions durant la prophétie ou au moins aux révélations de la veille, ils se basèrent sur de vieux songes qu’ils avaient eus.

111 C’était étrange car le 1er février 2026, ils avaient tous conclu que c’était Dieu quand la prophétie ne parlait pas contre eux. C’était comme si, pour le changement de notre vie, nous refusions la même coupe dans laquelle nous avions servi les païens au temps de "prononce le jugement".

112 Et dans un rêve, la Sœur Annette a vu qu’elle tenait la roue d'une brouette détruite. La brouette, c’est le symbole de la reconstruction. Soit elle a elle-même détruit la brouette, soit c'est l’assemblée qui a détruit la brouette à la réunion de ce mardi 17 mars 2026.

113 Néanmoins, par rapport au bouc, que la personne qui prophétise soit violente, incohérente dans ses paroles ou devienne folle après avoir prophétisé, tout est selon ce que vous méritez. Aussi, le bouc et le bélier, ce sont des tâtonnements vers la chose parfaite.

114 Et selon le penchant de vos cœurs, Dieu peut envoyer un esprit de mensonge contre vous comme on le voit dans 1 Rois 22. Et si vous refusez la repentance et le changement de vie, Dieu peut utiliser d’autres moyens plus durs contre vous.

115 Au culte du soir du mercredi 11 mars 2026 dans une assemblée d'Angola, un diacre qui cachait ses péchés se leva et prophétisa en pleine prédication en disant : « Mon serviteur, arrête ta prédication ! Fais écouter Kc.17 à l'assemblée car il y a plusieurs personnes parmi vous qui cachent leurs péchés ».

116 Tout effrayé, le prédicateur arrêta la prédication et fit écouter Kc.17. L'assemblée était contente. Mais la même nuit, après la prophétie, le diacre commença les premiers signes de folie.

117 Et au culte suivant, l'assemblée était étonnée devant la liste de péchés que le diacre lisait pendant la confession publique. Et après la confession, la folie reprit et il fut amené à l'hôpital des fous. Si vous refusez d'obéir à Dieu, vous obéirez à Satan.

118 Par rapport au genre de prophétie que la Sœur Annette donna, dans plusieurs pays, il y a des problèmes qui durent depuis des années et vous êtes divisés sur ces problèmes, et vous êtes incapables de les régler. Et il faut des prophéties pour les régler.

119 Par exemple, un Frère peut être bien et actif dans le Message et quand il se marie par erreur à une mauvaise Sœur, celle-ci l'éteint à jamais sous vos regards et vous ne ferez rien pour le sauver. Un Frère actif peut commettre une erreur, et c'est vous, le pays, qui le brisez et le tuez.

120 En Côte d'Ivoire, un jeune Frère qui est au Message depuis 13 ans et qui n'a jamais été cité dans un péché de Kc.17:37 avait mal agi. C'est un Frère toujours dans la consécration. Et il est souvent le seul Frère qui assume les charges de dirigeant, chantre et prédicateur dans une petite assemblée d'Abidjan.

121 Il évangélise et met souvent sa voiture à la disposition des Frères pour évangéliser. Et souvent, après les cultes, il transporte les personnes faibles et invalides pour les ramener chez elles.

122 Comme péché, il avait proposé à une jeune Sœur de mettre son nom dans le groupe de mariage afin qu'il lui fasse vœu de mariage. La jeune Sœur est allée le dévoiler auprès de son pasteur. Et à son tour, le pasteur de la jeune Sœur a mis cela dans le groupe du pays.

123 Et à la suite de sa confession, le pays l'a traité de prédateur sexuel, l'a déchargé de toutes ses charges et lui a donné sept mois de sanction dehors, et l'un des ministres confirmés est venu valider la sanction, et tous les autres ministres confirmés de Côte d'Ivoire ont approuvé cela.

124 La Sœur a bien agi, mais en quoi le Frère est-il un prédateur sexuel ? A-t-il voulu coucher avec la Sœur ou faire des attouchements sexuels sur elle ? Non ! A-t-il l'habitude de faire cela ? Non ! Et un Frère avait vu dans un songe que des ministres confirmés étaient des meurtriers, coupeurs de têtes.

125 Étant un Frère modèle qui n'a jamais eu de sanction dehors après 13 ans dans le Message, la conclusion de sa confession devait être juste des conseils à son endroit. Les pasteurs et les prédicateurs sont les têtes de l'Église. Et donner une sanction dehors ou décharger un Frère peut faire de toi un meurtrier, coupeur de têtes, si la sanction est dépourvue d'amour ou ne correspond pas au péché.

126 Et vous avez souvent agi avec trop de satanisme, c’est pourquoi l’Église a besoin des dons de révélation. Une prophétie peut être un secours pour les gens faibles, méprisés et abandonnés. La prophétie peut être l’arme de Dieu contre votre méchanceté.

127 Les prophéties résoudront beaucoup de problèmes que vous avez été incapables de régler. Et vous n’avez rien à dire si ce n’est : « Amen ! ». Le
jugement de Dieu, c'est le jugement parfait.

128 Et ce que les gens ne veulent pas accepter par les prédications ou par les interventions lors de leurs confessions, ils l’accepteront par la prophétie parce qu’ils savent que l’Ange se tient à côté de celui qui prophétise.

129 Au Congo-Kinshasa, la femme d'un pasteur agissait très mal et s'était confessée. Après la confession, elle est sortie et elle est allée s'asseoir dehors pour pleurer à cause des interventions des Frères et Sœurs à son endroit. Si c'était une prophétie qui lui avait parlé durement, elle allait avoir peur et n'allait pas agir ainsi.

130 Bien. Il y a trois dimensions mais la dimension d’Abraham Mazel n’y est pas. Les disciples d'Abraham Mazel, ce sont les mauvais élèves qui se retrouvent dans les bars, dans les fumoirs et fumeries de drogue près de la deuxième dimension pendant que leurs camarades élèves sont en classe.

131 Les dons de révélation doivent intervenir dès que le "il est écrit" de la
cathédrale et les songes et visions atteignent leurs limites.

132 Bien. Maintenant, sachez que la disposition optimale ne se trouve pas seulement dans le jeûne et la prière. En plus du jeûne et de la prière, il y a d’autres choses.

133 Par exemple, en janvier 2025, l’interdiction de l'eau chaude pour le bain était parmi les choses que l'Ange m'avait révélées pour la purification de mes mains et l'efficacité des dons spirituels. Au moment de l'opération d’un don spirituel, l'eau chaude et les parfums et les pommades sur toi peuvent être des handicaps. La solution est de te mettre dans la peau d’un pauvre.

134 Maintenant, si par rapport aux évangéliques et aux branhamistes nous sommes à ce niveau supérieur de la manifestation des dons spirituels, c'est parce que nous avons choisi le chemin étroit de la sainteté par la confession publique.

135 Mais aussi, si quelqu'un participe indignement à la confession publique, tôt ou tard, il le paiera comme celui qui prend la sainte Cène indignement.

136 Le 20 mars 2026, le pasteur Semassa du Bénin est devenu fou. Et c'est dans sa folie que sa femme a avoué aux Frères qu'elle et son mari ne marchaient pas selon le Message.

137 Par exemple, elle a commis l’adultère avec un païen étant dans le Message, mais son mari pourtant pasteur lui a dit que si elle confessait cet adultère dans l’assemblée, il allait la répudier. Et maintenant, elle a profité de la folie de son mari pour confesser son adultère.

138 Frères et Sœurs, aimons la confession publique. Tous les premiers chrétiens ont pratiqué la confession publique telle que nous la pratiquons ici. De nombreux livres de l'histoire de l'Église parlent de la confession publique.

139 Jusqu'au IVe siècle après Jésus-Christ, la confession publique était la seule manière de confesser les péchés que les chrétiens connaissaient. Un chrétien qui ne pratique pas la confession publique, c'est un menteur comme celui qui se dit être dans la consécration et qui ne s'approche pas de la chaire.

140 Avant la compilation du Nouveau Testament, le livre que les premiers chrétiens donnaient à tous ceux qui se convertissaient au christianisme s'appelait la "Didachè". Il a été écrit entre l'an 50 et l'an 90 après Jésus-Christ sous le titre : "Doctrines des douze apôtres transmises aux nations".

141 Et il est écrit dans la Didachè : « N'abandonne aucun des commandements du Seigneur. Garde tout ce que tu as reçu sans rien y ajouter ni rien en retrancher. Confesse tes péchés devant l'Église, et tu n'entreras pas dans la prière avec une mauvaise conscience. Tel est le chemin de la vie ».

142 Une personne honnête qui aime Dieu ne peut pas aller s'asseoir dans une église où la confession publique n'est pas pratiquée. C'est à cela que vous reconnaîtrez les gens honnêtes et les gens malhonnêtes en manteau de chrétien.

143 Ce que nous appelons "sanctions" aujourd'hui, cela s'appelait "pénitence" dans l'Église primitive. Par exemple, pour la confession d'un mensonge ou d'un petit vol, la pénitence pouvait être de trois jours de jeûne. Et pour un adultère, c'était une excommunication temporaire, c'est-à-dire une sanction dehors. Mais du côté de l'église catholique, les sanctions étaient en argent.

144 Et déjà, les premiers pasteurs étaient incapables de maintenir leurs assemblées dans la sainteté. Et donc, à cause des péchés, beaucoup de chrétiens quittaient l'Église pour ne pas venir répéter les mêmes confessions devant l'assemblée et marcher de pénitence en pénitence.

145 De tout temps, quand la sacrificature échoue, le péché s'installe, et soit les assemblées sont froides et pleines de péchés, soit elles se vident de leurs fidèles.

146 Si vous avez une assemblée froide, revoyez vos révélations qui ont établi vos pasteurs et prédicateurs. Vous êtes peut-être victime d'Abraham Mazel. Et les révélations d'Abraham Mazel désignent toujours les personnes remarquables de l'assemblée. Par Abraham Mazel, David ne serait jamais roi d'Israël, et je ne serais jamais prophète.

147 Le bouc et le bélier, c'est la conséquence de toutes ces méchancetés. Dieu donne le blé au prophète. Le prophète transforme le blé en farine et la donne aux sacrificateurs. Mais les sacrificateurs qui doivent transformer la farine en pains pour les donner au peuple refusent. Ils font écouter des prédications plutôt que de prêcher.

148 L'écoute d'une prédication dans une assemblée, peut être semblable à un pasteur ou un prédicateur qui dit à une assemblée : « Voici de la poudre de farine venue du prophète. Mangez-la et allez placer vos ventres devant le feu. La farine deviendra des pains ou des gâteaux dans vos ventres ! ».

149 Frères et Sœurs, le bouc et le bélier, c'est la conséquence de toutes ces méchancetés. Et c'est la dimension des évangéliques et des branhamistes. Nous devons traverser la

dimension du bouc et du bélier par notre changement de vie afin d'atteindre la dimension de l'Agneau qui est la dimension des dons spirituels.

150 Et pendant que je méditais sur les manifestations du bouc dans le Message, j'eus une vision. Je regardai, et je vis au loin de vieilles femmes dans une voiture blanche et elles appelaient au secours car un jeune homme cherchait à les violer.

151 Le jeune homme aussi accusait les vieilles femmes d'avoir cherché à le séduire. Et en parlant, le jeune homme tenait en main un préservatif qu'il avait pris dans la voiture des vieilles femmes.

152 Et pendant que je regardais, je vis que le jeune homme avait le visage d'un prophète évangélique camerounais du nom de Ferdinand Ekane qui a un don de parole de connaissance semblable à celui de William Branham. Et la vision me quitta.

153 Nous naissons avec nos dons spirituels en nous et Dieu ne les retire jamais. C'est nous-mêmes qui choisissons de les éteindre par notre mauvaise vie ou de les mettre au service de Dieu ou au service du diable.

154 Le bouc, ce sont les anges déchus déguisés en Saint-Esprit pour combattre ou séduire les habitants de la terre qui n'ont pas l'amour de la vérité. La plus grande porte d'entrée du bouc dans le christianisme fut les États-Unis à travers le pentecôtisme et le réveil d'Azusa Street.

155 Et maintenant, le bouc entre dans le christianisme de partout. Dans Daniel 8, le bélier se tenait près du prophète Daniel en Orient, près du fleuve Ulaï. Le bélier quitte l'Orient et Israël et va vers toute la terre, tandis que le bouc vient de toute la terre contre la véritable Église et les saints qui marchent par la révélation. C'est selon Daniel 8 et 1 Rois 19 : 11 à 13.

156 Le bouc et le bélier, c'est la dimension des évangéliques et des branhamistes, mais en dehors de cela, il y a la dimension de l'Ange et l'Agneau comme je l'ai vue dans la vision du 24 avril 1993.

157 Les dons de révélation comme la prophétie, le parler en langues et les paroles de connaissance constituent les plus grandes bénédictions de Dieu à l'Église.

158 Aujourd'hui, même si le bouc et le bélier agissent dans nos assemblées, sachez que la finalité du Cri de minuit, c'est la douce voix de l'Agneau avec le vin à base de miel pur transparent.

159 De la même manière que nous avons commencé à manifester le don de guérison, c'est ainsi que nous manifesterons les autres dons spirituels. Et tous ceux qui ont la foi de Josué et Caleb y participeront. Nous ne sommes plus loin de Jérusalem et de la chambre haute.

160 Le lundi 9 février 2026, la Sœur Sibulisiwe d'Afrique du Sud avait parlé en langues pour la première fois de sa vie. Elle voulait prier dans sa langue zoulou et elle a commencé à prier dans une langue qu'elle ne connait pas. Et cela dura environ 40 minutes. Elle était à la maison.

161 Et durant la semaine, à chaque fois qu'elle entamait une prière, elle priait en langues

sans le vouloir et elle prophétisait. Et durant plusieurs cultes, elle a parlé ou prié en langues durant plusieurs minutes pendant le temps de prière ou d'adoration. C'est un baptême du Saint-Esprit et elle n'est pas la seule. Et ce fut à un moment où elle renforçait sa consécration selon ses révélations.

162 Bien. Un ministre confirmé peut annuler toute sanction ou décision qui n'a pas encore dépassé trois jours, sauf si cette sanction ou décision est donnée ou validée par un autre ministre confirmé. Un prophète mineur ou un ministre mandaté peut annuler toute sanction ou décision, sans délai.

163 Si cette sanction ou décision vient d'un autre ministre mandaté, alors l'annulation doit être sur la permission de celui-ci.

164 Un prophète ou un ministre mandaté peut directement donner un pasteur à une assemblée qui n'en a pas, mais un ministre confirmé peut en proposer.

165 Le samedi 14 et le dimanche 15 mars 2026 à Katadji, j'avais tenu une réunion physique avec un grand nombre de ministres confirmés et mandatés. Étaient présents : Pascal Vichi et Harry William de l'Europe. Pedro Aleixo, Manuel Ubisse et Salvador Machuza du Mozambique. Phindile Tshuma, Joram Nkomo et Elifas Nhundu du Zimbabwe. Aniceto Manuel et Hugo Zé d'Angola.

166 Lucas Ntimane d'Afrique du Sud. Jacob Ahoudji du Bénin. Yati Djanta du Gabon. Élie Unim, Joël Mungu, Ubotha Dieudonné et David Pirwoth du Congo-Kinshasa. Christophe Mbena du Cameroun, ainsi que tous les ministres confirmés et mandatés de la Côte d'Ivoire. Et nous y avons pris la sainte Cène.

167 Les apôtres Elifas Nhundu et Harry William sont des ministres confirmés car, malgré la décharge, ils ont gardé leur zèle, voyageant et visitant les assemblées comme lorsqu'ils avaient les droits d'apôtre. L'œuvre de Dieu n'est pas liée à un titre mais à la révélation.

168 Sache que ceux qui avancent en regardant leurs révélations et non au prophète, ce sont les aiglons devenus aigles qui ont quitté le nid. Leur absolu dans le passé, c'était le prophète, mais maintenant, leur absolu, c'est Dieu Lui-même à travers leurs révélations. C'est la foi des vierges sages.

169 La révélation est le pilier de la foi. Et lorsqu'à la suite de sa révélation, quelqu'un est en train de confesser un péché que vous ne connaissez pas, laissez-le terminer sa confession et priez pour lui.

170 Quand on parle de révélation, les gens de la cathédrale sont silencieux, cherchant une occasion pour vous amener sur le terrain des raisonnements et des discussions. Ne leur donnez pas l'occasion.

171 Ils cherchent l'approbation du prophète au lieu de suivre leurs révélations. Chercher l'approbation du prophète plutôt que de se confier en Dieu par ses révélations, c'est s'asseoir dans la chaire du prophète.

172 Dans 1 Samuel 3, quand le petit Samuel commençait à entendre la voix de Dieu qui l'appelait, il se levait et allait vers Éli. Et à la troisième fois, Éli lui a dit de ne pas venir vers lui mais de dire à l'Éternel : « Seigneur, parle, ton serviteur

écoute ».

173 Et la Bible dit dans 1 Samuel 3 que le petit Samuel se tournait vers Éli car il ne connaissait pas l'Éternel. Mais quand Éli lui a dit de se tourner vers l'Éternel, il ne s'est plus tourné vers Éli, mais il parlait directement à Dieu et Dieu lui répondait.

174 Dieu est vivant et répond à tous ceux qui s'adressent à Lui. Nul ne doit le faire à ta place alors que toi aussi tu as le droit de parler à Dieu.

175 Pourquoi Dieu répond aux autres mais pas à toi ? Et si Dieu ne te répond pas, repens-toi pour rétablir ta communion avec Dieu au lieu de rechercher des magiciens comme le roi Saül le fit dans 1 Samuel 28.

176 Le discipolat d'apôtre ou de pasteur et le fait de s'asseoir dans la chaire d'un prophète, ce sont deux aspects du même démon. La foi prophétique est différente du fait de s'asseoir dans la chaire d'un prophète. Et s'asseoir dans la chaire d'un prophète, c'est ce que fait l'aiglon devenu aigle qui refuse de quitter le nid.

177 Si les révélations vous dirigent vers la stabilité et la spiritualité des assemblées, faites-le ! Si elles vous dirigent vers les cultes spéciaux et les services de guérison, faites-le ! Si elles vous dirigent vers les réseaux sociaux, les médias, les projections vidéo et les créations de vidéos avec l'intelligence artificielle, faites-le !

178 Et les caméramans dans nos assemblées et nos services de guérison font un mauvais travail. C'est dans la caméra qu'ils doivent regarder toutes choses, mais ce n'est pas ce qu'ils font.

179 Dans la volonté parfaite, les révélations reçues en assemblée doivent être communiquées à l'assemblée à l'instant, si nécessaire. Par exemple, la vision de la Sœur Rosine rapportée dans Kc.155 :102 devait être aussitôt donnée à l'assemblée avant même que le prédicateur ne prêche.

180 La Sœur Rosine devait faire une note rapide ou informer un diacre si elle estimait que la vision était pour l'assemblée. Et celui qui était à la chaire devait lui donner l'occasion de la raconter à l'assemblée si lui aussi le voyait ainsi.

181 Dans la volonté parfaite de Dieu, tu dois être la solution pour la guérison et la rédemption des païens autour de toi. Et un jour, quand ces gens te verront au paradis, ils courront vers toi et te donneront des accolades.

182 Et ils te diront avec joie : « Précieux Frère ou précieuse Sœur, sur la terre, si tu n'avais pas cru en Kacou Philippe, nous ne serions pas sauvés pour être ici dans le paradis de Dieu ! ». Cette phrase, vous savez que les païens l'ont prononcée à plusieurs reprises lors de nos services de guérison.

183 Bien. Maintenant, sachez que dans la volonté parfaite qui est la dimension des dons spirituels, nous devons passer des songes et visions aux dons spirituels comme les parlers en langues, les paroles de connaissance et les prophéties par l'Esprit de l'Agneau.

184 Les prophéties et les autres dons de révélation, c'est Dieu s'adressant directement à l'homme sans énigmes. Ce sont les prémices du millénium. C'est la chose parfaite. Tout

enfant de Dieu aime cela et désire voir cela. Et les dons de révélation feront des conversions comme le don de guérison en fait.

185 Avançons avec conviction. Si c'est pour le Message que vous agissez, sachez que l'Ange de Dieu, qui est l'Ange du 24 avril 1993 se tient à côté de vous.

186 À présent, nous marchons vers le millénium, vers la communion directe avec notre Créateur sans énigmes. Nous serons comme un royaume de prophètes et de prophétesses.

187 Maintenant, écoutez-moi : Israël consultant les prophètes, ce n'était pas la chose parfaite. Et Abraham, Isaac et Jacob n'ont pas marché à la lumière des prophètes mais à la lumière des songes et visions.

188 C'est le péché qui a éloigné l'homme de son Créateur et qui a apporté la notion de songes et visions, puis la notion de prophète, puis la notion de sacrificature. Et l'humanité doit commencer peu à peu à revenir à la communion directe avec Dieu comme en Éden.

189 Au commencement, après la chute en Éden, Dieu chassa l'homme de Sa présence mais dans Son amour, Il donna à l'homme un moyen de communication directe semblable au téléphone. Et ce moyen de communication, ce sont les songes et visions comme ce fut avec Abraham, Isaac et Jacob.

190 Et l'homme étant incapable de comprendre les songes et visions, Dieu lui donna un autre moyen de communication, qui est le prophète messager.

191 Avant la chute de l'homme, il n'y avait pas de prophète ni de songes et visions parce qu'Adam et Ève étaient dans la présence de Dieu. Je n'ai pas besoin de parler au téléphone avec des personnes qui sont en ma présence.

192 Et la restitution et le rétablissement de toutes choses entre Dieu et l'homme avant le millénium devaient passer d'abord par ce moyen de communication que sont les songes et visions pour ensuite aboutir aux dons spirituels par l'Esprit de l'Agneau. C'était le but des prophètes messagers. Le millénium est la restitution du jardin d'Éden.

193 Dans une vision, je voyais deux hautes montagnes. Et une grande eau stagnante était dans la vallée, entre les deux montagnes.

194 Et un homme qui, tantôt me ressemblait, tantôt ressemblait à un prophète hébreu, descendait de la première montagne vers la grande eau stagnante. Il tenait une femme par la main. Et la femme avait de la poudre de tabac à la bouche et parlait mon ethnie avec un accent différent.

195 Et l'homme, tenant la main de la femme, marcha sur les eaux et traversa les eaux avec la femme. Et après qu'il eut traversé les eaux, il ne pouvait plus avancer car la continuité du chemin était gardée par des magiciens et des charmeurs de serpents.

196 La femme disparut et l'homme resta seul avec son serviteur. Puis, son serviteur aussi disparut et il resta seul. Et je vis une foule nombreuse et majestueuse qui venait de la première montagne. Un homme transparent marchait devant la foule.

197 Et quand la foule arriva dans la vallée, la grande eau stagnante se divisa en deux. Et la foule traversa les eaux à sec et se mit à remonter aussitôt vers le sommet de la deuxième

montagne. Et le premier homme était debout en bordure de la route et regardait la foule défiler et passer devant lui.

198 Et un chemin se frayait devant la foule. Et au centre de la foule se trouvait une équipe de tous ceux qui ont des dons spirituels. Leurs habits étaient de couleur verte. Et ils remontaient tous vers le sommet de la seconde montagne et la vision me quitta.

199 Dès à présent, les humains qui aiment Dieu commenceront à entrer dans l'alliance directe de Dieu. C'est chaque saint marchant sous la conduite de Dieu à travers les dons de révélation et de puissance par le véritable Saint-Esprit. Oui, nous ne sommes plus loin de Jérusalem.

200 Cette grâce de l'Agneau représente les prémices du millénium. Adam et Ève l'avaient au commencement, mais l'avaient perdue. C'est Dieu en nous comme à la chambre haute. La dimension des dons spirituels par l'Esprit de l'Agneau, c'est la dimension parfaite.

201 Après le sacrifice du Seigneur Jésus à la croix, Dieu avait redonné cette dimension à l'Église à la chambre haute, mais l'Église l'avait à nouveau perdue. Et en cette fin des temps, Dieu la redonne à l'Église, car Il est le Dieu de la restitution.

202 Des langues de feu ou des colonnes de feu, non pas au-dessus de nous mais en nous, c'est la Vie éternelle en nous.

203 Quand les dons spirituels exploseront ici, les gens accourront et diront : « Le véritable Saint-Esprit et les dons spirituels que Dieu a donnés à l'Église et que le diable a pris pour pervertir dans les églises évangéliques ont maintenant été restitués à l'Église ». Et cette fois-ci, l'Église la saisira et la serrera dans son cœur et ne pourra plus jamais la perdre. Amen !

Le Message de Matthieu 25:6 - Texte intégral

KACOU 178:DÉBUT DE LA RESTITUTION DES DONS SPIRITUELS

1 Ce sont ici les instructions que moi, le prophète Kacou Philippe, esclave de Jésus-Christ, j'ai données aux saints ce 19 mai 2026 en rapport avec le début de la restitution des dons spirituels à l'Église.

2 Le lundi 20 avril 2026, Kacou Amoin, ma sœur aînée, âgée de 76 ans, nous a devancés dans la gloire. C'était à la maison, dans la paix, comme ce fut le cas pour mon père en 1998. Elle fut un don de Dieu à notre famille. Mon père est décédé en 1998 entre ses mains, devant ma mère.

3 Ma sœur Amoin est née de la première femme de mon père, mais jusqu'à sa mort, elle m'a aimé et m'a défendu contre quiconque se levait contre moi à tel point que les gens pensaient qu'en plus d'avoir le même père, elle avait la même mère que moi.

4 Et à cause du Message, elle avait été souvent combattue, mais elle n'a jamais cédé. Je la porterai toujours dans mon cœur jusqu'à ce que je la retrouve, de l'autre côté, dans la cité céleste couverte de nuées.

5 Son enterrement eut lieu au cimetière de Katadji le 2 mai 2026 dans des conditions difficiles. Sur le chemin du cimetière, le cortège funèbre fut bloqué car, malgré le fait que je sois un prophète, les autorités de Katadji voulaient forcément que je leur achète une bouteille de liqueur forte et j'ai refusé.

6 Aussi, j'ai refusé l'exposition du corps mort au public. Pour finir, ils ont autorisé l'enterrement, mais le lundi 4 mai 2026, ils ont tenu une grande réunion et ils m'ont infligé une amende de 190 $ représentant 135 $ en espèces et sept bouteilles de liqueur.

7 Ma famille voulait que je paie l’amende mais j’ai refusé. Et le 12 mai 2026, la voix de Dieu m'a tout juste dit : « Va payer l'amende ! », et j'ai payé l'amende de 190 $. Je retiens qu’ils ont infligé une amende de 190 $ à un ange de Dieu et l’ange leur a payé l’amende.

8 Ce sont des gens qui placent leurs coutumes et traditions au-dessus de Dieu et qui foulent aux pieds Dieu et les serviteurs de Dieu.

9 Et parlant de funérailles, en dehors de la partie prédication, sachez qu’une veillée funèbre n’a aucune importance. Le mort a déjà rejoint sa destination finale depuis l’instant de sa mort. Et l’exposition au public du corps de quelqu’un qui est mort depuis plus de trois jours, c’est mauvais devant Dieu, peu importe le formol et les soins de la morgue. Je le dis en tant que prophète.

10 Bien. Dans moins d’un mois, j'irai visiter les Frères et Sœurs d'Europe et d'Amérique. Ensuite, ce sera l'Afrique et l'Asie.

11 Je suis heureux pour les miracles qui s’accomplissent par mes disciples sans imposition de mains. Mes disciples vont au-delà de ce que j’ai fait. Oui, la foi sans imposition de mains est plus grande que la foi par imposition de mains.

12 Et ma joie fut grande quand j'ai reçu le témoignage de la guérison d'une femme au Mexique. La femme dit : « Je m'appelle Rosa Méndez. Je suis originaire de l’État de Chiapas dans le sud du Mexique. Les médecins m’avaient diagnostiqué le cancer de l’utérus.

13 Les symptômes étaient très douloureux. De la fièvre, des saignements, des inflammations et beaucoup de douleurs. Les médecins de Chiapas m’ont envoyée à l'hôpital de Playa. Après les examens, les médecins de l'hôpital de Playa m'ont libérée et ont promis de m'appeler.

14 J'ai attendu trois semaines, mais ils ne m'ont pas appelée. Alors, je suis allée à l'hôpital de Villahermosa. Là-bas, ils m'ont refait tous les examens et m'ont dit qu'ils ne pouvaient pas m'opérer car j'étais au stade terminal du cancer. Ils ont dit que je ne pouvais être traitée qu'avec de la chimiothérapie.

15 Puis, ils m'ont envoyée à l'hôpital Juan Grande de Villahermosa. À l'hôpital Juan Grande de Villahermosa, ils m’ont dit que les machines ne fonctionnaient pas et que je devais revenir dans 6 mois. J'étais très désespérée et effrayée face à la mort. Et comme j'ai une fille à Mexico, j'y suis allée. Je n'avais aucune force, j'étais épuisée, j'allais vers la mort.

16 Et à la recherche de solutions, j'ai découvert une vidéo du prophète Kacou Philippe sur internet. J'ai regardé la vidéo et j'ai envoyé un message. Un pasteur du nom de Xavier Pérez m'a rappelée au bout de trois jours et m’a parlé du Message du prophète Kacou Philippe. J'y ai cru de tout mon cœur.

17 Et aussitôt que j'ai cru au Message et que je lisais et écoutais les prédications, ma santé s'améliorait. Je retrouvais ma force et l'envie de vivre.

18 Et quand j'ai constaté que j'étais guérie, je suis allée chez le docteur pour un contrôle. Le contrôle a montré que je n’ai plus de cancer. Le docteur était étonné et m'a demandé si j'avais été opérée car il n’y avait plus de trace de cancer.

19 Je suis entièrement guérie. Je n'ai plus aucun symptôme. Auparavant je ne pouvais rien faire, mais maintenant, je peux tout faire. Je peux marcher et faire tous mes travaux.

20 Maintenant, je veux me faire baptiser et continuer avec Dieu. C'est le véritable Dieu. Quoi qu'il arrive, je ne reviendrai pas en arrière. Je resterai avec le Dieu du prophète Kacou Philippe».

21 Frères et Sœurs, c'est un témoignage qui m'a réjoui. Et je vous exhorte tous à continuer les services de guérison avec les projections vidéo.

22 La prochaine étape de la puissance, c'est la prière pour les malades dans les rues, en plein air, comme au commencement de l'Église avec les apôtres du Seigneur. Le temps est venu où les services de guérison se dérouleront aussi dans les rues, en plein air.

23 L'histoire de l'Église depuis les apôtres montre que le Saint-Esprit est beaucoup plus à l'aise dans les rues, dans les marchés, dans les gares et dans tout autre lieu de rassemblement public qu'entre quatre murs.

24 William Booth a dit en 1865 que les pauvres et les misérables qui avaient le plus besoin de Dieu ne viendraient jamais à l'église. C'est l'Église qui doit aller vers eux à travers les rues, les gares, les marchés et les quartiers pauvres.

25 Les pécheurs sont des personnes fatiguées et chargées. Nous ne devons pas les condamner comme autrefois. Et une prédication ou une prophétie ne peut pas leur dire : « Vous qui êtes venus chercher la santé seulement, sortez de ce lieu ! Allez-vous-en ! ». Non ! Dieu ne peut pas chasser ou repousser un pauvre pécheur.

26 Maintenant, sachez que, de même que celui qui a le don de parler en langues doit avoir le don d'interprétation des langues, c'est ainsi que celui qui a le don de paroles de connaissance doit avoir le don de guérison et tenir des services de guérison. Et alors, le don de paroles de connaissance passera du dévoilement des péchés au dévoilement des maladies.

27 Le Seigneur Jésus-Christ avance et nous devons avancer avec Lui. Si la prière par imposition des mains est en train d'être dépassée, sachez aussi que les évangélisations et les distributions de brochures sans prières pour les malades sont dépassées.

28 Bien. Nous venons de passer le 24 avril pour la 33ème fois depuis 1993. C'est le 24 avril 1993 que le Royaume de Dieu est descendu sur la terre en notre temps.

29 Le Royaume de Dieu, c'est de voir le fils bien-aimé de Dieu qui est le prophète messager vivant de ta génération. Et il faut devenir un petit enfant pour voir le Royaume de Dieu. Le Seigneur Jésus avait dit à Nicodème de devenir un petit enfant pour voir le Royaume de Dieu.

30 Le Royaume de Dieu est à nouveau sur la terre, parlant et marchant avec les hommes. La Vie éternelle, c'est donc du vivant du prophète messager de ta génération, pendant qu'il fait jour. Servez Dieu avec votre vie et vos biens financiers et matériels.

31 Mais surtout, n’oubliez pas que votre argent et vos réalisations peuvent vous convoquer au tribunal de Dieu si, après votre mort, vos enfants ou quelqu'un en fait un mauvais usage. C’est pourquoi, au commencement de l’Église, les chrétiens vendaient leurs biens avant leur mort.

32 Bien. Le prophète Tridon dont parle Kc.174 :43 voulait tenir un service de guérison le samedi 9 mai 2026 à Kinshasa, dans l'assemblée de Makanza qui n’a pas de pasteur.

33 Le pasteur Daniel Swamba qui est le pasteur de l'assemblée de Mikonga et pasteur provisoire de l'assemblée de Makanza s’était opposé avec des Frères parce que l'assemblée de Makanza ne vit pas une bonne consécration. Mais le Frère Tridon prit la parole et parla et insista pour la tenue du service de guérison. Le pasteur Daniel Swamba et toute l’assemblée finirent par accepter.

34 Et le Frère Tridon lui-même vit en songe qu’il était sur une moto avec un homme étrange. Et il voulait que l'homme l'accompagne pour aller prier pour son ami témoin de Jéhovah.

35 L'homme ne voulait pas y aller mais le Frère Tridon le supplia à genoux et il accepta. Et ils y allèrent mais l'homme était très mécontent, et il se réveilla.

36 La même nuit, il fit un second songe. Il vit un service de guérison et il y avait des miracles et des guérisons et les gens étaient dans la joie. Les deux songes montraient l'épisode de Balaam dans Nombres 22, mais le Frère Tridon se fortifia et alla au service de guérison.

37 Le samedi 9 mai 2026, pendant la phase de paroles de connaissance et de prière pour les malades, il y avait des miracles et des guérisons et de la joie. Et à un moment, le Frère Tridon perdit toute force et tomba face contre terre.

38 Et malgré le fait qu’il soit tombé, les gens de la cathédrale le poussèrent à administrer des baptêmes et il fit cela le 15 mai 2026. Celui qui tombe à la chaire ne quitte pas la consécration, mais c’est après 40 jours qu’il peut à nouveau prétendre à une charge et administrer des baptêmes.

39 Et malgré le contenu de la vidéo, il dit qu’il était tombé parce qu’il n’avait pas mangé depuis plusieurs jours. Personne ne tombe à la chaire si ce n’est une action de l’Ange de Dieu.

40 Ce qui arriva était l’expression de la colère de Dieu pour avoir agi comme Balaam, obligeant Dieu à aller faire des miracles à l’assemblée de Makanza, une assemblée qui ne veut pas de miracles comme les Témoins de Jéhovah. Pendant l'action de l'Ange, son interprète eut le comportement correct devant Dieu.

41 Et quand le Frère Tridon m'a raconté le songe, je lui ai demandé qui était l'homme qui était sur la moto avec lui et il m'a répondu que c'est un ange qui le conduit depuis 2021. Il devait donc écouter humblement cet ange Daniel Swamba. L'humilité précède la gloire.

42 Bien. Le 24 avril 2026, j'ai eu une réunion avec des prédicateurs et des Frères et Sœurs qui sont dans la consécration. Je leur ai dit de parler sur la base de leurs songes. Mais tout au

long de la réunion, chacun racontait le songe qu'il a vu et ensuite, il laissait le songe de côté pour exprimer ce qu'il avait sur le cœur.

43 Et tout au long de la réunion, je ne faisais que les inviter à rester dans la ligne de leurs révélations, mais ils ne le pouvaient pas. C'est ce qu'ils font lors de leurs prédications. Prêcher son imagination, c'est commettre l'adultère avec la femme-église.

44 Dans la dimension des dons spirituels, sache que l'Église est fiancée ou mariée à Christ.

Tu n'as pas le droit de réprimander les assemblées comme tu le faisais à la cathédrale.

45 La manifestation des dons de révélation est une obligation dans toute église véritable où Dieu se trouve. Penser que nous sommes une église de Dieu sans le don de prophétie, c'est une illusion.

46 La guérison divine, les prophéties, les parlers en langues et tous les autres dons spirituels doivent être présents dans l'Église vivante pour qu'elle soit identifiée à l'Église originelle qui est l'Église des apôtres.

47 Bien. Une assemblée de Douala au Cameroun pensait que le bouc et le bélier, c'est dans les assemblées qui ne sont pas dans la volonté de Dieu. Elle se disait : « Ici, dans notre assemblée, nous attendons directement l'Esprit de l'Agneau ».

48 Mais, le dimanche 10 mai 2026, une prophétie retentit par une Sœur du nom de Marie-Rose. C'est au moment où un prédicateur était monté à la chaire pour faire la louange.

49 Puis elle se tourna vers le prédicateur à la chaire et lui cria : « Toi, descends de la chaire, tu es l'auteur de ce désordre ! ». Puis, elle donna des paroles de connaissance à des personnes et retourna à sa place. Le prédicateur quitta la chaire et un autre Frère prit sa place pour la louange.

50 À la fin du culte, au moment de l'analyse de la manifestation, quand le prédicateur prit le micro pour parler, la même Sœur prophétisa à nouveau et lui posa une question. Et quand il répondit, elle prononça sa décharge. Il avait menti à l'assemblée.

51 Les personnes confirmèrent que les paroles de connaissance étaient exactes. Une Sœur avait vu en vision la scène d'un grand désordre dans l'assemblée. Tous les songes confirmèrent la prophétie.

52 Si une prophétie te décharge et qu'à l'analyse il s'agit du véritable Saint-Esprit, alors tu es déchargé. Mais tu dois te repentir et remettre de l'ordre dans ta vie et revenir dans la sacrificature sans délai par la procédure d'une nouvelle charge. Ce que Dieu attend de toi, c'est la repentance et le rachat.

53 Et au culte du soir du 15 mai 2026, la même Sœur fit de même. Elle donna plusieurs paroles de connaissance sur des péchés cachés et des péchés que les personnes elles-mêmes ignoraient. Tout était exact.

54 L’apôtre Christophe Mbena qui était présent, rapporte que pendant la prophétie, l’atmosphère était spirituelle. L’onction était forte dans la salle et lui-même avait ressenti cela.

55 Tout était merveilleux. Par exemple, à un Frère marié qui cachait ses péchés et qu'elle avait dévoilé le 10 mai et qui s'était confessé, elle a dit : « Frère Jaurès, tu t'es bien confessé mais tu as oublié de confesser les cadeaux que tu as donnés à telle païenne ». Le Frère a reconnu et complété sa confession.

56 Vous qui cachez vos péchés, sachez que vous pouvez dépasser la ligne de non-retour. L'apôtre Aniceto m’a dit que, récemment, le diacre dont parle Kc.177 :115 passait

devant leur lieu de culte et il a demandé aux Frères si c'est une église où les gens prient pour les malades. Il ne sait plus qu'avant sa folie, c’était là qu’il venait au culte.

57 Et vous aussi qui croyez que tout va bien dans votre assemblée sans les dons spirituels, sachez que vous êtes dans une illusion. Si tout va bien dans votre assemblée, Dieu Lui-même vous le dira par des prophéties.

58 Comme pour une prédication, il peut arriver que dans une prophétie, il y ait des fautes de langage, mais Dieu va toujours à l'essentiel de façon brève et s'arrête. C'est l’esprit du bouc qui est bavard, qui perd le temps et perturbe les rassemblements.

59 En toute chose, suivez vos révélations. Dans 1 Rois 18 face aux prophètes de Baal, Élie n'a pas seulement prié et le feu est descendu comme le chantent les évangéliques. Élie avait d'abord eu la révélation de l'autel et avait agi selon la révélation, tout comme Abel pour son offrande.

60 Ce sont tes révélations qui te conduiront à agir ou à renforcer ta consécration pour un but précis. Et quand tu accomplis ce but, tu cesses de renforcer ta consécration. Le renforcement de la consécration ne doit pas te donner l’aspect de quelqu’un qui est usé par le sida.

61 Aussi, un jeûne ou une consécration forcée peut être un chemin de croix catholique. Et dans la révélation, je voyais une foule monter la colline de Golgotha et chanter le chant catholique : "Quand Jésus mourait au calvaire". Je regardais la foule sans comprendre et l'Ange m’a dit : « Ce sont les gens de la cathédrale en consécration qui passent ».

62 Bien. Du 25 mars au 19 avril 2026, l'apôtre Jacob Ahoudji du Bénin était en mission au Togo. Et suite à ses réunions avec les assemblées, il a résolu plusieurs problèmes au Togo. Et grâce à lui, des Frères et Sœurs du Togo, dont la Sœur Sunu Sélassé et le prédicateur Jonas Atché dont parle Kc.175:113, ont commencé à tenir des services de guérison avec succès.

63 Et à Sanguéra, il laissa la place au prédicateur Jonas Atché pour prier pour les malades. Et il y eut plusieurs guérisons instantanées, et des conversions et des baptêmes.

64 L'apôtre Jacob Ahoudji fit que l’apôtre Kossi Yelou retrouva la charge de prédicateur et commença aussi à tenir des services de guérison. Toute la mission de l'apôtre Jacob Ahoudji au Togo se passa bien.

65 Du 1er au 20 avril 2026, l'apôtre Raoul Sodokin du Bénin était aussi en mission au Burkina Faso. Et le 19 avril 2026, avec l'apôtre Zoundi et l'ancien apôtre Abou Bado, ils tinrent une réunion à l'assemblée de Bobo-Dioulasso par rapport à une prophétie.

66 En effet, l'apôtre Abou Bado était le pasteur de l'assemblée de Bobo-Dioulasso. Et sous sa direction, l'assemblée avait beaucoup de problèmes et certains fidèles ne venaient plus au culte.

67 Mais le dimanche 21 décembre 2025, les apôtres Gandema et Bagtenga vinrent au secours de l'assemblée de Bobo-Dioulasso. L'apôtre Abou Bado fut déchargé et remplacé à l'instant par un Frère du nom de Ouattara Baki. Aussitôt, les choses changèrent dans l'assemblée.

68 Le pasteur Ouattara dit : « Quand je suis devenu pasteur, sans aucun effort nous sentions tous qu'un vent nouveau soufflait sur l'assemblée. Ceux qui ne venaient plus au culte commencèrent à revenir d'eux-mêmes. Des Frères et Sœurs commencèrent à entrer dans la consécration.

69 Et une Sœur commença à manifester des dons de prophétie, de parler en langues, de parole de connaissance et des visions. Et ceux qui cachaient leurs péchés étaient dévoilés et se confessaient ».

70 Et au culte du soir du 15 avril 2026, quand l'assemblée finit de chanter le cantique "Jusqu'au bout je veux te suivre", la Sœur reprit le cantique dans une langue inconnue, et ensuite, elle éleva une prière dans une langue inconnue.

71 Tout se passait bien jusqu'à ce qu'un jour, la Sœur demande que les administrateurs du Burkina Faso ne donnent plus d'argent à l'apôtre Abou Bado parce qu'il sert Dieu pour son ventre.

72 Et à cause de cela, il y eut une réunion à l'assemblée de Bobo Dioulasso le dimanche 19 avril 2026. Étaient présents : l'apôtre Raoul Sodokin du Bénin, l'apôtre Zoundi venu secrètement de la Côte d'Ivoire pour cela et l'ancien apôtre Abou Bado. Les apôtres Gandema et Bagtenga étaient absents, ils ne furent pas invités à y participer.

73 Ce jour-là, le pasteur Ouattara avait reçu une révélation claire pour prêcher mais sous l'influence, il laissa l'apôtre Zoundi prêcher et imposer les mains à toute l'assemblée.

74 Ensuite, les trois apôtres commencèrent leur réunion politique avec l'assemblée. À la fin de la réunion, ils condamnèrent la Sœur sous prétexte qu'elle avait tenu un service de guérison le 25 février 2026 et il n'y avait pas eu de guérisons instantanées. Pourtant, quelqu'un peut accomplir des miracles alors qu'il agit contre la volonté de Dieu.

75 Les trois apôtres rétablirent un ancien administrateur que les révélations de la Sœur, confirmées par l'assemblée, avaient déchargé. La Sœur avait indiqué un Frère comme nouvel administrateur, mais par manque de maturité, l'assemblée rejeta cela car le Frère désigné était un prédicateur. Il devait juste laisser la charge de prédicateur.

76 Et après cela, les trois apôtres voulurent décharger le pasteur Ouattara Baki parce qu'il avait exécuté des révélations de la Sœur, mais ils ne trouvèrent personne pour être pasteur à sa place. Et ils lui interdirent de s'approcher de la chaire jusqu'à une sincère repentance. Et jusqu'à présent, il ne prêche pas.

77 Et à un prédicateur qui a quitté la consécration depuis six mois et qui ne prêche plus, les trois apôtres ont dit qu'il est toujours dans la consécration et qu'il peut prêcher parce qu'il n'a pas commis de péché lié au sexe. Et le prédicateur ayant cru en eux commença à être tourmenté jusqu'à être immobilisé trois fois en une semaine.

78 Quelqu'un dont la consécration est seulement l'abstinence de sexe n'est pas en consécration. Il mène tout juste une vie de prêtre catholique. Et ceux à qui il prêche auront toujours des problèmes spirituels.

79 Et depuis le 19 avril 2026, l'assemblée de Bobo Dioulasso est totalement refroidie. Les fidèles sont redevenus faibles face aux péchés et plusieurs accusent l'imposition des mains

de l'apôtre Zoundi. Certains commencent à ne plus venir au culte. La Sœur a baissé sa consécration et est retournée à son commerce.

80 Et le 15 mai 2026, quand j'ai demandé aux trois apôtres si l'assemblée de Bobo Dioulasso allait mieux qu'avant leur passage, tous les trois n'en savaient rien. Si tu as réglé un problème dans une assemblée, l'assemblée doit devenir meilleure. Sinon, tu dois y retourner pour réparer le mal que tu y as fait.

81 Comment peut-on condamner David parce qu'il s'est confié en Nathan ? Quel est le mal dans le fait qu'un pasteur dans le camp se confie en une prophétesse qui est sur la muraille ?

82 On peut condamner quelqu'un qui s'est écroulé lors de son service de guérison même s'il y a eu des guérisons instantanées. C'est possible. Mais un homme n'est pas forcément coupable s'il n'y a pas eu de guérison instantanée à son service de guérison. La défaite d'Israël face à Aï dans Josué 7 n'était pas la faute de Josué.

83 Beaucoup de vieux apôtres ont des difficultés avec la dimension des dons spirituels. Et il a été dit à un Frère que quiconque a un don spirituel et mange de la viande de lion perdra son don spirituel. C'est l'une des grandes vérités du royaume des cieux.

84 La viande de lion, ce sont les prédications et paroles des apôtres selon les quatre animaux. Ce sont aussi les prédications et paroles de la cathédrale selon les quatre bêtes de Daniel 7.

85 Si tu as des dons de révélation et que tu dois aller à tel endroit ou dans telle assemblée pour donner des révélations, tes révélations te le diront. Tes révélations te diront à quel moment tu dois y arriver et à quel moment tu dois sortir pour aller à un autre lieu ou à la maison.

86 Et aussi, quand l'Église rentre dans la dimension des dons spirituels, les notes écrites et audios dans les groupes internet par rapport à la marche de l'Église doivent cesser. Si tu es

un prédicateur, alors c’est ta prédication qui est le moyen pour l’expression de tes révélations.

87 Une note ne doit pas être à la place d’une prophétie et une prophétie ne doit pas être à la place d’une prédication comme on le voit avec l’esprit du bouc. Les notes ne sont ni un don spirituel ni un ministère. Les notes sont les prophéties de la cathédrale pour combattre ou éteindre les dons de révélations.

88 C’est par Abraham Mazel que certains font des notes comme à la cathédrale, et plus tard, d’autres reviennent les supprimer alors que les gens ont déjà écouté ou lu ces notes.

89 Et à cause des notes et commentaires sans révélations, nos groupes internet sont comme des toilettes publiques devant Dieu. Les notes sont les selles et les commentaires sont les urines.

90 Les décideurs pour les assemblées, ce sont les prophèties. Les ministres confirmés doivent s'occuper surtout des campagnes de guérison. Et nuit et jour, chacun de nous doit prier pour soutenir leurs bras dans ce combat qu'ils mènent pour tout le Message. Et en assemblée et partout où nous sommes, ce sujet de prière ne doit pas manquer pour eux et

pour ceux qui ont les autres dons spirituels.

91 Si Dieu avait mis un arrêt du 16 novembre 2025 au 11 avril 2026 pour leur permettre de s’occuper de la sainteté des assemblées, c'est parce que cela est incompatible avec la disposition pour les services de guérison.

92 Leur travail dans les assemblées à l'époque de l’arrêt avait pour but de faire entrer l’Église dans la dimension des dons spirituels.

93 Ce sont les dons de révélations qui s'occuperont de la stabilité et de la sainteté des assemblées. Désormais, les charges et décharges, les annulations de sanction et les grâces pour le retour au Message relèvent des prophéties.

94 Celui qui annule des sanctions devait pouvoir donner des sanctions, mais si ce droit était accordé à nos ministres confirmés, ils feraient beaucoup de mal. Ce droit est réservé aux prophètes et au don de prophétie.

95 L'annulation des sanctions par les apôtres était une pratique de la cathédrale. L’Église n’est plus à la cathédrale.

96 Aussi, si quelqu’un sous sanction est en jeûne ou en consécration et manifeste un don spirituel, il est sous la grâce de Dieu. Il n’y a plus de sanction et de condamnation sur lui, si sa manifestation est confirmée. Il se reconfessera et recevra la prière.

97 Bien. Les mauvais rois et sacrificateurs ont toujours eu la haine des prophéties, mais les bons se sont confiés aux prophéties, comme le dit Kc.155 :85 à 87.

98 Une assemblée peut être l'otage du bouc. Dieu a révélé dans Kc.158 :123 à 126 que le Message traversera cette dimension du bouc et du bélier. Mais une personne ne peut pas agir par le bouc et le bélier en même temps. C'est soit l'un, soit l'autre.

99 Et si une assemblée est l'otage de l'esprit du bouc, c'est par une révélation ou par un don spirituel que tu viendras au secours de cette assemblée.

100 Quand une prophétie vient contre toi, n'attaque jamais le prophétiseur. Tu n'es pas obligé d'accepter une prophétie à ton endroit, mais rassure-toi avant de la rejeter. Tu ne dois pas te précipiter pour rejeter une prophétie devant le public et aller l'accepter dans le secret.

101 Aussi, quand tu as un don de prophétie, ne cherche jamais à prophétiser comme Balaam parce que les gens s'attendent à ce que tu prophétises. Tu n'as aucune obligation de prophétiser.

102 Aussi, l'orgueil et la fierté sont des ennemis des dons spirituels. Et à cause de l'orgueil, le dimanche d'après Kc.177, la Sœur Célicka avait donné de fausses paroles de connaissance.

103 Mais ma joie fut grande lorsque, malgré le témoignage dans Kc.177 la concernant, les membres de l'assemblée où elle prophétisa furent capables de juger que la manifestation était du diable et lui firent savoir cela à l'instant.

104 Ils ont dit à la Sœur : « Nous ne sommes pas à la cathédrale pour croire que le témoignage du prophète dans Kc.177 te concernant a fait de toi un ange

éternel. Dieu peut t'utiliser le matin et Satan peut t'utiliser le soir ».

105 Et ma joie fut encore plus grande quand la Sœur Célicka aussi reconnut à l'instant que sa manifestation spirituelle était l'œuvre du diable. Elle implora la grâce de Dieu et l'esprit malin la quitta et dès les cultes suivants, ses prophéties et paroles de connaissance étaient à nouveau correctes.

106 Mais le dimanche 28 avril 2026, la Sœur Annette du Cameroun manifesta un mauvais esprit, mais son assemblée ne fut pas capable de le discerner comme le fit l'assemblée du Gabon à l'égard de la Sœur Célicka.

107 Néanmoins, au culte du soir du 16 mai 2026, pendant que la Sœur Annette prophétisait depuis plus de dix minutes, un Frère dirigeant, venu d'une autre assemblée, se sentit poussé à descendre de la chaire et à aller lui imposer les mains pour chasser le mauvais esprit qui l'animait.

108 Le Frère dirigeant fit cela et la manifestation ne tarda pas à se calmer. Mais après le culte, l'apôtre Didier Mingah condamna l'acte du dirigeant au lieu de le remercier.

109 Aussi, par vos révélations, vous êtes censés voir le diable venir. Le samedi 2 et le dimanche 3 mai 2026, l'apôtre Joseph Tabé avait organisé des services de guérison dans une assemblée de Franceville au Gabon.

110 Le samedi, il y eut beaucoup de prophéties et de manifestations spirituelles et cela perturba le service de guérison. Mais l'apôtre Joseph Tabé parvint à élever la prière commune pour les malades, et il y eut des guérisons instantanées et des conversions.

111 Le lendemain dimanche, beaucoup d'invités étaient présents et tout se déroulait bien. L'apôtre Joseph Tabé donna les 20 minutes de prédication et s'apprêtait à prier pour les malades lorsqu'une Sœur du nom de Fabiola, sous une forte onction, vint à la chaire et réclama le micro à l'apôtre Joseph Tabé. L'apôtre Joseph Tabé lui donna le micro.

112 Et à la surprise de tous, elle commença à prier pour les malades. Puis, elle fit former deux lignes de prière et pria pour tous les malades par imposition de mains. Une autre Sœur prophétisait pour confirmer ce que la Sœur Fabiola faisait. Mais il n'y eut aucune guérison instantanée.

113 Ce fut une grande confusion devant les païens. L'assemblée traita la manifestation ainsi que la prophétie de confirmation de sataniques.

114 Le jugement était bien, mais ils manquèrent surtout de condamner l'apôtre Joseph Tabé qui était à la chaire et qui n'avait pas pu voir une chose aussi grave venir détruire le service de guérison.

115 Partout où il y a des prophéties, chacun comprend qu'il ne peut pas s'appuyer sur la personne du prophète mais sur ses révélations. Malgré les dons spirituels, nous aurons toujours besoin des révélations.

116 Le Samedi 16 mai 2026 dans l'assemblée d'Ebolowa au Cameroun, pendant l'analyse d'une manifestation spirituelle, une Sœur prophétisa, ordonnant à toute l'assemblée de se mettre à genoux pour implorer la grâce de Dieu.

117 Puis une seconde Sœur se leva et prophétisa à deux reprises contre la première Sœur par le don de discernement des esprits. Puis une troisième Sœur se leva et prophétisa aussi contre la première Sœur par le don de discernement des esprits, mais elle tomba et perdit connaissance. Puis tout se calma.

118 À l'analyse, toutes les révélations de l'assemblée montraient que la Sœur qui demandait à l'assemblée de se mettre à genoux avait agi par le diable. Et donc si quelqu'un s'était mis à genoux, il avait obéi au diable. Le jugement de l'assemblée était correct. Je vais vous donner la vidéo avec une explication.

119 Le dimanche 19 avril 2026 à l'assemblée de Mbota au Congo-Brazzaville, pendant que le prédicateur prêchait, un Frère s'est levé pour prophétiser, ordonnant au prédicateur de quitter la chaire. Puis il donna des paroles de connaissance à trois personnes et s'assit.

120 Mais malgré les paroles de connaissance et toute sa cérémonie, le prédicateur répliqua, condamnant l'esprit qui a prophétisé, et continua sa prédication jusqu'à la fin.

121 En effet, la veille, dans un songe, le prédicateur à la chaire avait vu qu'il conduisait un véhicule de transport contenant les membres de l'assemblée. Et un homme en culotte le

dérangeait afin qu'il laisse le véhicule. Et donc il s'attendait à une action du diable durant sa prédication.

122 À la fin du culte, pendant l'analyse de la manifestation, il se trouva que toutes les trois paroles de connaissance étaient fausses. Et aussi, plusieurs personnes confirmèrent par leurs songes que la manifestation était l'œuvre du diable.

123 Aussi, dans le passé, la Sœur Dayina Wisikesi du Malawi avait manifesté des dons spirituels. Puis elle était tombée dans la déviation. Elle s'était proclamée prophétesse et se vêtait d'une longue robe blanche à manches longues. Et à la suite de ma parole, elle s'était sincèrement repentie.

124 Le dimanche 26 avril 2026 à l'assemblée de Chikweo, juste après la prédication, la Sœur Dayina commença à prophétiser. Et après la prophétie, elle donna plusieurs paroles de connaissance.

125 Par exemple, elle dit à un Frère : « Toi, Majidu, tu t'approches de ta femme par derrière comme un animal. Arrête cela ! ». Le Frère reconnaît les faits et implore la grâce de Dieu.

126 Elle dit à une Sœur : « Toi, Sœur Déborah, au travail, ton patron avait fait des caresses et des attouchements sexuels sur toi. Et un jour, après le travail, tu étais restée seule avec lui, et il avait eu des rapports sexuels avec toi. Pourquoi n'as-tu pas confessé cela ? ».

127 La Sœur Déborah ne répond pas. La Sœur Dayina reprend : « Si je mens, tu dois le nier, mais si c'est la vérité, tu dois l'avouer. N'as-tu pas eu de relations sexuelles ce jour-là avec ton patron ? »

128 La Sœur Déborah dit : « Oui, c'est vrai, cela s'est passé ! ». La Sœur Dayina reprend : « Mais pourquoi n'as-tu pas confessé cela ? ». La Sœur Déborah dit : « J'avais oublié de le confesser, je

demande pardon à Dieu ».

129 À la fin des paroles de connaissance, la Sœur Dayina prophétise encore avec insistance sur la nécessité de demeurer dans le jeûne et la consécration et d'organiser des cultes spéciaux et des évangélisations avec prière pour les malades.

130 Chaque dimanche, plusieurs prophéties dans plusieurs pays appellent avec insistance à agir conformément au Message et à faire des évangélisations avec prière pour les malades. Si une révélation te dit d'aller évangéliser dans les rues avec prière pour les malades, ne sois pas rebelle à Dieu !

131 Au culte du soir du mercredi 29 avril 2026 dans une assemblée du Cameroun, une jeune Sœur se leva et prophétisa sur la nécessité de tenir des services de guérison.

132 Debout, la main droite pointée sur le pasteur à la chaire, elle cria à haute voix : « Ainsi parle l'Éternel, organise des cultes spéciaux ! Je te l'ai dit, tu le sais mais tu refuses d'obéir ! ».

133 C'était une jeune Sœur qui ne marchait pas bien selon le Message. Mais subitement, elle changea de vie. Et le jour de la prophétie, elle était à son 30ème jour de jeûne pour entrer dans la consécration. Les efforts des faibles sont précieux aux yeux de Dieu.

134 Son pasteur dit : « Pendant que la Sœur prophétisait, j'étais à la chaire et je fus envahi par une onction, et l'onction fut ressentie par toute l'assemblée ».

135 L'onction ressentie dans toute l'assemblée au cours d'une manifestation spirituelle n'est pas la confirmation que la manifestation vient de Dieu, mais c'est une preuve que, au moins, la manifestation n'est pas une imitation.

136 L'assemblée jugea qu'il s'agissait du véritable Saint-Esprit. Et pendant que la Sœur prophétisait, une autre Sœur voyait le prophète dans la salle, vêtu d'une chemise blanche et d'un pantalon marron. Elle ne savait pas que c'est ce qu'on appelle une vision. Le pasteur reconnut que ses songes lui montraient des services de guérison.

137 Et quand le dirigeant demanda à la Sœur qui a prophétisé si elle avait aussi quelque chose à dire à propos de sa prophétie, elle était étonnée. Elle ne savait même pas que la Sœur qui avait prophétisé et dont l'assemblée parlait, c'était elle. Elle ne savait pas qu'elle avait prophétisé.

138 Le Saint-Esprit nous appelle à l'évangélisation. Et la prière pour les malades dans les rues pendant une évangélisation individuelle ou collective est possible. Et celui qui a prié pour les malades ne peut se confesser que si, jusqu'à trois séances d'évangélisation consécutives, il n'y a pas eu de guérison instantanée.

139 Les dons spirituels sont le résultat de notre consécration. Et avec la consécration, le baptême du Saint-Esprit et les dons spirituels n'auront pas de fin dans le Message.

140 C'est en étant humbles et obéissants aux commandements de Dieu comme des enfants que Dieu nous accordera sa grâce. Malheureusement, un pasteur peut donner l'apparence de la piété alors qu'il est le diable de son assemblée.

141 Et pendant que je méditais sur l'état spirituel des assemblées dans le Message, j'avais vu

en vision un pasteur assis au sommet d'un escabeau placé à la porte de son temple. Or, dans Kc.162 :23, c'est vers un petit enfant que le Seigneur et son serviteur sont venus pour donner le vin.

142 Chacun de nous a son épreuve pour devenir un enfant. Par exemple, en tant que pasteur ou prédicateur, tu as le droit de connaître tout de la caisse et de la gestion de tes administrateurs, mais ton argent doit rester entre leurs mains.

143 Un petit enfant n'a pas de salaire et ne gère pas son argent. Tout argent qu'il reçoit, il vient le remettre à sa mère. Un enfant n'a pas la position de défense et de justification. Et le pardon est son réflexe.

144 Si tu es un petit enfant, tu répondras et tu parleras avec douceur à ton conjoint comme tu parlerais à ta mère. Toi femme, en acte ou en parole, tu traiteras ton mari comme tu traiterais ton père. De même, toi homme, tu traiteras ta femme comme tu traiterais ta mère.

145 Sache que la balance de respect et de considération que tu utilises pour peser ou pour traiter ton conjoint ou ton prochain, c'est la même balance que Dieu utilisera pour te peser et pour te traiter.

146 Et si c'est en quittant la position d'enfant selon Kc.162 :23 que l'esprit d'Abraham Mazel s'empare de nous, alors la première solution contre l'esprit d'Abraham Mazel, c'est de redevenir comme de petits enfants.

147 Aussi, quand une révélation est produite pour soutenir une position, exigez que les Frères et Sœurs donnent des interprétations claires et correctes à leurs songes. Nos révélations viennent de Dieu, le problème, ce sont nos interprétations.

148 Dans une assemblée de Kisangani au Congo-Kinshasa, le chantre était sous une forte onction mais il put terminer la louange et le prédicateur vint à la chaire.

149 Le chantre avait fait beaucoup de mouvements mais n'avait pas prophétisé. Et pour l'analyse, le pasteur avait dit que selon le songe qu'il a vu, la manifestation du chantre venait du véritable Saint-Esprit. Mais le prédicateur, quant à lui, avait dit que la manifestation venait du diable.

150 Évidemment, les deux songes du prédicateur montraient que la manifestation était l'œuvre du diable. Mais le songe raconté par le pasteur n'avait aucun rapport avec la manifestation. Même si tu es le pasteur et que tu ne sais rien d'une chose, tais-toi !

151 Bien. La bénédiction d'un fidèle, d'un pasteur, d'un apôtre ou même de toute une assemblée peut venir par un simple fidèle.

152 Le dimanche 26 avril 2026 au Zimbabwe, à l'assemblée de Tsholotsho, située à 100 km de Bulawayo, une jeune Sœur du nom de Gretha Dubé qui a des dons spirituels, prophétisa durant le temps d'adoration. Une forte onction avait envahi la salle pendant la prophétie.

153 Ensuite, pendant que l'apôtre Misheck Tshuma d'Afrique du Sud apportait la prédication, la Sœur Gretha se leva de nouveau et parla en langues. L'apôtre Misheck rapporte que pendant que la Sœur parlait, ses lèvres tremblaient et sa langue tournait dans sa bouche comme s'il allait lui aussi prophétiser.

154 L'apôtre Misheck dit que l'onction était restée sur lui toute la semaine. Et le soir du samedi 2 mai 2026, quand il ouvrit la bouche pour prier, il se mit à parler en langues. Et depuis lors, quand il prie, il lui arrive de parler en langues.

155 Remarquez ceci : étant à la chaire, l'apôtre Misheck ne s'était pas emporté dans les émotions et les imitations. Il avait gardé le calme et laissé Dieu continuer le travail en lui durant des jours. S'il avait essayé de faire quelque chose, le diable se serait aussitôt emparé de lui.

156 Souvent, des assemblées ne vont pas bien, mais quand ces manifestations du Saint-Esprit s'y produisent, la crainte de Dieu s'installe et l'assemblée reprend vie. Mais vous ne devez pas avoir peur.

157 En Côte d'Ivoire, le 17 mai 2026, un Frère dirigeait la louange. Et trois Sœurs ont prophétisé l'une après l'autre. Et lui, ayant pris peur, il a arrêté la louange et il a quitté la chaire, or les prophéties ne s'adressaient pas à lui. Le jour de cette merveilleuse manifestation, le pasteur était absent.

158 Les Frères et Sœurs qui manifestent les dons du Saint-Esprit sont honnêtes et sincères. La Sœur Marie-Rose me disait que quand elle était évangélique, elle vivait dans le péché mais elle prophétisait malgré cela.

159 Et quand elle le disait à son pasteur évangélique, le pasteur essayait de la convaincre, disant que c'était Dieu. C'est à cause de cela qu'elle avait quitté les évangéliques. Mais étant venue au Message en 2023, le don de prophétie avait disparu pour reprendre le dimanche 10 mai 2026. Et ici, elle dit que les manifestations sont très différentes.

160 Elle est dans une consécration renforcée depuis deux mois. Selon ses révélations, elle agit de façon libre et indépendante. Elle n'est sous la direction d'aucun ministre ou pasteur.

161 Le dimanche 10 mai et le vendredi 15 mai, elle était à l'assemblée de Bobongo. Le samedi 16 mai, elle était à l'assemblée de Bonaberi et le dimanche 17 mai, elle était à l'assemblée de Japoma qui n'a pas de pasteur.

162 Et à Bonaberi, après le culte, l'assemblée était contente à cause de la manifestation. Et à l'assemblée de Japoma qui n'a pas de pasteur, pendant la prophétie, elle a crié au Frère qui était à la chaire selon Kc.159 :104 disant : «Toi à la chaire, aujourd'hui je t'ai choisi et établi pour diriger cette assemblée ».

163 Mais pris de peur, le Frère s'était agrippé à la chaire pour ne pas tomber à cause de la présence de Dieu qu'il ressentait. Et ce fut à tel point qu'il n'avait même pas entendu qu'il venait d'être établi pasteur de l'assemblée de Japoma. Or la Sœur parlait clairement.

164 Bien. Avant de venir au Message, plusieurs d'entre nous avaient de puissants dons spirituels de révélation. Au baptême, certains ont confessé que c'est par le diable qu'ils avaient agi. D'autres ont gardé cela comme les téraphim de Laban dans les bagages de Rachel.

165 Et durant la marche vers Canaan, cela rattrapa Rachel. Rachel mourut en chemin à cause de ces téraphim évangéliques.

166 Nous avons été dans les églises avant d'être dans le Message. Et nous sommes dérangés de voir des Frères manifester des choses évangéliques ici. C'est une source de ténèbres. C'est le bouc qui fait cela. Et un jour, Dieu mettra fin à cela par l'Esprit de l'Agneau.

167 Quand quelqu'un dit : « Tu es une femme dans l'auditoire, tu veux avoir un bébé mais les sorciers t'empêchent. Lève-toi, je vais prier pour toi », et plusieurs femmes, même des femmes non mariées se lèvent, c'est le bouc qui fait cela.

168 Tu dois être précis. Tu dois dire par exemple : « Toi madame, lève-toi. Crois- tu que Dieu est ici et qu'Il peut me révéler ton problème ? Tu es ceci et cela. Tu es ici pour un problème d'enfantement. Tu as ce problème car, dans le passé, tu as fait un avortement et Dieu a placé une malédiction sur ta vie ».

169 La divination et les ruses de Satan que nous avons vomies dans les églises évangéliques, nul ne doit les amener ici au Message et tenter de nous les faire avaler.

170 Mais aujourd'hui dans le Message, lors de services de guérison, des Frères manifestent des paroles de connaissance à la manière des évangéliques. Je n'ai pas reçu d'ordre pour les arrêter, comme aussi je n'ai pas reçu d'ordre pour arrêter ceux qui prophétisent par le bouc et le bélier.

171 Nous ne devons pas les combattre et les éteindre, mais nous devons prier pour eux afin que Dieu change la manière dont leur don spirituel opère.

172 Si au baptême, ils ont avoué sincèrement que toutes leurs pratiques avant le Message étaient du diable, alors ils ont fait ce que Dieu leur demandait. Et dans sa souveraineté, le moment venu, Dieu mettra fin à ces pratiques. Ma prière est qu'au moment venu, ils soient tous revêtus du véritable Saint-Esprit promis pour notre rédemption.

173 D’un côté, il y a des oints qui se repentent au baptême pour leurs pratiques passées. Et de l’autre côté, il y a ceux qui ne se repentent pas et qui finiront devant le tribunal de Matthieu 7 :21.

174 Je ne dis pas que quelqu’un doit enterrer son don spirituel. Ce sont les dons spirituels des dix vierges qui sont les talents de Matthieu 25. La parabole des talents est directement liée à la parabole des dix vierges.

175 Vous tous qui avez une fois manifesté un don spirituel, y compris le don de guérison, prenez garde à vous pour ne jamais éteindre ces dons spirituels et enterrer votre talent. Une assemblée ou une équipe de service de guérison a besoin de tous les dons spirituels pour être complète.

176 Une prophétie ou un parler en langues peut confirmer une prédication ou un service de guérison et conduire les païens à croire au Message. Et une assemblée ou une équipe de service de guérison avec le don de guérison seul, c’est un handicap.

177 Et pendant une manifestation spirituelle, quel que soit le lieu ou la personne qui prophétise, sois calme. C’est par une révélation ou avec une ferme conviction que tu dois réagir.

178 Même si la personne qui prophétise est un évangélique, sois calme comme Paul dans

Actes 16. C'est comme si l'esprit du bouc agissait dans ton assemblée. Mais ne lui obéis pas si tu as des doutes.

179 Bien. Quand un mauvais pasteur n’a pas une chose comme la compréhension des révélations, il agit pour priver son église de cette chose. Mais s’il est un bon pasteur, il

tiendra des réunions spéciales sur ces choses. Et lors de ces réunions, la parole sera laissée à toute l'assemblée sous la conduite d'un dirigeant, et ceux qui ont des révélations parleront. Et toute l'assemblée sera édifiée.

180 Si un pasteur est mauvais, il agira pour rester le seul décideur de l'assemblée, comme le chat qui a tué toutes les souris de la maison. Tu es content et tu penses que ce chat est bien, alors que c'est pour lui-même qu'il tue les souris. Établissez sur vous des pasteurs qui craignent Dieu.

181 Avant de prêcher ou de tenir un service de guérison dans une assemblée, tu dois t'assurer que cette assemblée n'est pas assise sur des problèmes. Et s'il y a des problèmes, tu dois les régler avant de prêcher ou de tenir le service de guérison si le temps le permet.

182 Bien. Le vin à base de miel pur qui est l'Esprit de l'Agneau était dans la main droite de l'Ange et le résidu de vin qui est l'esprit du bélier était dans la main gauche de l'Ange. L'esprit du bouc était entre les mains de Satan. Et tout le résidu du vieux vin sera servi avant l'effusion de l'Esprit de l'Agneau.

183 L'Esprit de l'Agneau viendra avec l'ordre parfait. Et ce sera la restitution complète des dons spirituels selon la vision du 24 avril 1993. Et en ce temps-là, une prophétie ne va pas interrompre un cantique, une prédication ou une prière inspirée de Dieu.

184 Une prophétie attendra qu'un cantique, une prédication ou une prière se termine avant de démarrer. William Branham voulait cela avec les pentecôtistes, mais ce n'était pas possible.

185 Le vin à base de miel pur est destiné à ceux qui prennent plaisir à obéir aux commandements de Dieu. Et étant dans la consécration, si les païens te demandent : « Pourquoi as-tu maigri de la sorte ? Es-tu malade ? » Réponds-leur : « Non, je suis en bonne santé. C'est quand j'étais gros que j'étais malade ! ».

186 Comme l'aigle puissant flottant dans ses plumes, toi aussi, flotte dans tes vêtements comme si ces vêtements ne t'appartiennent pas. Et alors, comme l'aigle, tes yeux verront de loin et ta voix percera la forêt.

187 Tout fils de Dieu, même s'il n'est pas pasteur ou prédicateur, prend plaisir à l'obéissance aux commandements de Dieu. Il ne voit pas la consécration comme un fardeau.

188 À présent, la Sœur Patricia, femme de l'administrateur général de la Côte d'Ivoire, Djédjé Stéphane, porte une grossesse. Et dès que le test de grossesse fut positif, il ne s'est plus approché de sa femme. Il a aussitôt débuté le jeûne de 40 jours et il est déjà revenu dans la consécration alors qu'il n'est même pas un prédicateur.

189 Et cette consécration qu'il a commencée est pour beaucoup de temps. C'est au moins jusqu'à ce que les menstrues de sa femme reviennent après l'accouchement. C'est ce qui est

normal pour tout humain. C'est à ce stade de sainteté que sont tous les saints morts et vivants qui attendent l'enlèvement.

190 Et si tu es un chrétien, c'est ce que tu dois faire. C'est un commandement de Dieu pour notre temps à toute l'humanité, y compris pour ceux qui me rejettent ou qui me haïssent.

191 La consécration est pour toute la vie. On ne peut pas empêcher un couple d'avoir des enfants, mais tout rapport sexuel dont le but n'est pas d'avoir un enfant est un péché de sexe.

192 Que tu sois marié ou non, tu dois être dans la consécration. Celui qui est marié doit être dans la consécration, sauf s'il cherche à avoir un enfant. Et s'approcher de sa femme ménopausée, ou déjà enceinte, ou qui n'est pas dans sa période de fertilité où elle peut tomber enceinte, c'est un péché de sexe.

193 Quand Paul dit dans 1 Corinthiens 7 que celui qui a beaucoup de désir sexuel doit se marier, cela n'est pas correct aujourd'hui. Et pour éviter la masturbation, l'impudicité ou l'adultère, tu dois chercher la délivrance et non le mariage.

194 Bien. En tant que prédicateur, si Dieu te révèle le mauvais état spirituel d'une assemblée, Il te donnera la puissance nécessaire pour la délivrance de cette assemblée par la prière. Mais si tu vas vers cette assemblée avec seulement des discours, des conseils ou des réprimandes, alors soit tu es un rebelle à Dieu, soit tu es un menteur.

195 Aussi, la prophétie, c'est Dieu qui parle. Et pour ceux qui craignent Dieu, les prophéties sont des commandements de Dieu. 2 Chroniques 20:20 parle tant du prophète messager, du ministère de prophète que du don de prophétie car c'est le même Dieu dans les trois manifestations.

196 Et maintenant, le dernier combat auquel nous devons faire face, c'est le combat contre le désordre que causeront les dons spirituels comme ce fut le cas à l'Église de Corinthe. Mais remarquez qu'à Corinthe, Paul condamna le désordre mais ne condamna pas l'Esprit qui agissait.

197 Il est donc possible qu'une assemblée traverse un désordre par rapport à la manifestation des dons spirituels. Cela peut même déranger le bon déroulement du culte. Si tel est le cas, toute personne qui a un don spirituel doit prier pour rechercher la maîtrise de soi.

198 Et chaque pays, chaque assemblée, et chaque personne doit se disposer à apporter un jugement juste par ses révélations afin que la manifestation des dons spirituels ne cause pas de désordre parmi vous.

199 Mais surtout, la présence de Dieu est terrible et dans l'histoire de l'humanité, beaucoup de personnes sont mortes à cause de la présence de Dieu. Et ce chapitre est venu instruire l'Église sur ce que peut être la manifestation de Dieu devant nous.

200 Et le but de ces instructions, c'est afin que partout où le véritable Saint-Esprit qui est l'Esprit de l'Agneau agira, nous ne soyons pas dans l'ignorance. Amen !

Le Message de Matthieu 25:6 - Texte intégral
KACOU 179:LE RÉTABLISSEMENT DES DONS SPIRITUELS

1 Ce sont ici les oracles que moi, le prophète Kacou Philippe, esclave de Jésus-Christ, j'ai donnés aux saints ce 10 juin 2026 en rapport avec le rétablissement des dons du Saint-Esprit dans l'Église.

2 Nous sommes dans la dimension du rétablissement des dons spirituels dans l'Église, et le Cameroun, le pays qui avait le plus de difficultés spirituelles, s'est distingué dans cette dimension.

3 Ce que le Cameroun a reçu pour que les dons spirituels y agissent se trouve aussi entre vos mains. Ce qu'il faut maintenant, c'est l'ordre dans les manifestations spirituelles et c'est de cela que je désire parler dans ce chapitre Kc.179.

4 Les dons spirituels agiront partout dans le Message. Et le baptême du Saint-Esprit promis depuis 2024 arrivera. Ce que vous avez à faire, c'est de continuer dans la consécration sans jamais abandonner.

5 Avec la dimension des dons spirituels, il y a des prophéties lors des confessions publiques. Durant la confession publique, le dirigeant est le seul juge et décideur des prophéties. On ne peut pas être le juge ou l'arbitre d'une chose qu'on ne connait pas.

6 Aussi, un enfant qui ne baisse pas la tête lors des manifestations spirituelles, les diacres doivent le faire sortir. Et s'il continue, il s'assiéra à l'écart ou dehors lors des cultes.

7 Le dimanche 31 mai 2026 à l'assemblée de Dokui à Abidjan, pendant les interventions de la confession publique, une prophétie dit à un Frère venu d'une autre assemblée avec sa femme de s'asseoir car il a usé de ruse dans sa confession. Le Frère reconnait avoir usé de ruse dans sa confession et s'assoit.

8 Lorsque des prophéties sont données durant la confession publique, le dirigeant doit demander à celui qui s'est confessé s'il est d'accord ou en désaccord avec la prophétie.

9 S'il est d'accord, il fera selon la prophétie. S'il n'est pas d'accord, le dirigeant peut décider qu'il reçoive la prière ou non.

10 Si un dirigeant se juge incompétent pour décider face à une prophétie ou face à la réponse du concerné, alors la manifestation sera analysée à la fin du culte après les salutations. Assister à l'analyse d'une manifestation spirituelle n'est pas une obligation. Néanmoins, analysez la manifestation le même jour, surtout si elle a eu lieu dans votre lieu de culte, et ne revenez plus sur cela.

11 L'apôtre Lucas Ntimane m'a rapporté qu'en Afrique du Sud, les prédications et prières pour les malades dans les rues portent beaucoup de fruits. Il y a des miracles, des conversions et des baptêmes.

12 Bien. Le samedi 23 mai 2026, j'ai eu une vision. Dans la vision, un
homme que je sais être moi était assis sur un banc. Un pasteur était assis à sa droite sur le banc, et l'Ange de Dieu se tenait debout du côté droit du pasteur près du banc.

13 Une ardoise était dans ma main gauche. Un mot en écriture cursive y était inscrit. Et l'Ange me dit : « Change la fonction f
en n afin que les prochains mots que tu écriras
sortent en écriture script ».

14 J'essayais de faire le réglage mais je n'y arrivais pas. Le pasteur me parla puis étendit sa main pour faire le réglage et je sortis de la vision.

15 En écriture cursive, les lettres des mots sont reliées entre elles, tandis qu'en écriture script ou bâton, les lettres sont en capitales d'imprimerie et séparées entre elles et faciles à lire.

16 Maintenant, remarquez que dans la plupart des assemblées où le Saint-Esprit a établi des charges par prophétie, il n'y avait ni pasteur ni pasteur associé. Si vous avez déjà un pasteur, qu'il soit bon ou mauvais, il est difficile que le Saint-Esprit l'enlève pour en mettre un autre à sa place.

17 Souvent, Dieu n'impose pas Sa volonté. Il respecte notre choix même s'Il n'est pas d'accord. Seulement, Dieu ne peut pas être avec celui qui n'est pas Son choix. Si donc nous voulons que Dieu nous donne Son choix, nous devons Lui donner la pleine occasion.

18 C'est pourquoi, après la consécration, l'action finale de la sacrificature pour inviter Dieu à prendre le contrôle de l'Église, c'est de donner l'occasion à Dieu d'établir les charges dans l'Église. Nous avions établi les charges avec l'aide de Dieu à travers nos songes, mais ce n'était pas la chose parfaite.

19 Ainsi, toute la sacrificature doit déposer sa charge et agir par Kc.159 :104. Et à cause de Kc.159:104 le dépôt de ta charge ne freinera pas ton zèle pour Dieu, si tu es dans un bon esprit.

20 Tout le monde, y compris l'ancien récidiviste en consécration, a le droit de monter en chaire selon Kc.159 :104 pendant que l'ancien pasteur ou l'ancien prédicateur est assis dans l'assemblée.

21 Et l’ancien pasteur peut diriger la louange et l’ancien récidiviste de péché donnera la prédication. Cette situation peut continuer ainsi durant des mois.

22 Aussi, chacun doit savoir que si une assemblée convoite un ancien pasteur, prédicateur ou apôtre ou que celui-ci convoite cette assemblée, alors le Kc.159 :104 de cet homme dans cette assemblée est un péché de sexe qu’il commet avec l’assemblée.

23 La révélation est progressive. Dans la dimension de la cathédrale, c'est Dieu qui nous avait permis de choisir nos pasteurs selon nos désirs et l'homme établissait les charges. Nous devons être conscients que ce n'était pas la chose parfaite.

24 Après la cathédrale, il y a eu la dimension des songes et visions. Et c'est Dieu qui nous avait permis de choisir nos pasteurs par nos songes.

25 Et à cause d'Abraham Mazel, nous avions établi des personnes qu’il ne fallait pas. C'étaient des charges et ministères nés par césarienne. Ce n'était pas la volonté parfaite de Dieu.

26 Par exemple, quelqu’un peut voir une manifestation spirituelle en songe, et conclure que la manifestation vient de Dieu. Et quelqu'un peut voir un Frère au volant d'une voiture et conclure que ce Frère doit devenir le pasteur de leur assemblée.

27 Le Frère était-il habilité à être au volant de la voiture ? Conduisait-il bien la voiture ?
On ne se pose pas ces questions. Or, c'est l’interprétation qui te dira qu’il est digne d’être le pasteur de l’assemblée ou non.

28 En Côte d’Ivoire, une assemblée renforçait sa consécration pour la réception du Saint-Esprit et des dons spirituels. Et un Frère de l’assemblée avait vu un songe étrange.

29 Le Frère avait vu leur pasteur assis au milieu de leur temple. Et une voix a dit :
« Cassez ce temple et reconstruisez un nouveau temple à sa place et vous recevrez le Saint-Esprit et les dons spirituels ».

30 Et ayant fait part de cela à l’assemblée, ils ont débuté une cotisation pour la reconstruction d’un nouveau temple.

31 Et quand j’ai été informé, je leur ai dit que le temple dont le songe parle, c’est leur pasteur. La voix voulait dire : « Déchargez ce pasteur ! C’est avec un nouveau pasteur que Dieu vous donnera le Saint-Esprit et les dons spirituels ».

32 Ainsi, dans cette dimension des dons spirituels, c'est Dieu qui établit les charges par prophétie. Et pour cela, chaque personne ayant une charge doit déposer sa charge selon sa révélation ou la révélation de l’assemblée pour s’attendre à la prophétie.

33 Dans la vision du 23 mai 2026, ce n’était pas le prophète qui avait changé la fonction f en n, mais c’est le pasteur qui l’a fait. C’est pourquoi cette décision revient à la sacrificature. Et l’Ange de Dieu se tiendra là comme Témoin lorsque les sacrificateurs feront cela.

34 Tout Frère qui a une charge liée à la chaire et qui décide de déposer sa charge doit prononcer un serment. Il doit se tenir derrière la chaire et lever la main droite et dire : « Frères et Sœurs, de tout cœur, je dépose ma charge de ceci devant Dieu,

devant les saints anges et devant vous. Ma prière est que Dieu la donne à qui cela a été destiné avant la fondation du monde.

35 Que cette charge revienne à moi ou à quelqu'un d'autre, je m'engage à l'accepter de tout cœur. Que Dieu mette chacun à sa place selon Sa volonté pour notre bénédiction. À partir d'aujourd'hui, je m'engage devant Dieu et devant vous à être un simple Frère parmi vous ! ».

36 Et l'assemblée dira : Amen ! Il est libre de lire ou de réciter cela. S'il ne sait pas lire, quelqu'un peut le lire pour lui. Et lui, sa main droite levée vers le ciel, le répétera. Cette pratique est ce qui doit être fait à chaque dépôt de charge.

37 Après ce premier groupe, tous ceux qui ont des charges loin de la chaire, à l'exemple des diacres, des pianistes, des caméramans, des administrateurs et autres, se présenteront l'un après l'autre devant l'assemblée et parleront de la même manière. Seulement, ils continueront d'assumer leurs charges comme des bénévoles.

38 Un Frère qui a plusieurs charges passera une seule fois et parlera pour toutes les charges qu'il assume. Si l'une des charges est liée à la chaire, il se tiendra derrière la chaire pour le faire.

39 Après leurs paroles, l'assemblée aussi se tiendra debout à sa place et dira ensemble : « Que Dieu soit témoin de vos paroles en ce jour. Nous nous engageons aussi à ne reconnaître que les charges que Dieu Lui-même, à travers les prophéties et les prophètes, établira. Amen ! ».

40 Concernant les administrateurs des assemblées, ils doivent transférer toutes les dîmes de leurs assemblées aux administrateurs généraux de leurs pays avant leur serment. Et après chaque culte, en tant que bénévoles, ils doivent transférer les dîmes aux administrateurs généraux et garder les offrandes.

41 Les administrateurs généraux sont aussi des bénévoles, mais c'est à eux que tous les ministres, apôtres, anciens pasteurs et prédicateurs doivent s'adresser pour leurs besoins financiers. Les offrandes restent avec les administrateurs bénévoles pour le paiement des lieux de culte et autres petits besoins.

42 Et dès qu'une prophétie désigne un nouvel administrateur dans une assemblée, l'assemblée peut recommencer à gérer son argent comme avant ce chapitre.

43 Quand toutes les charges cessent, chacun doit se tenir tranquille. Et surtout, l'ancien pasteur ou prédicateur ne doit pas parler aux fidèles de la manière dont il leur parlait lorsqu'il avait sa charge.

44 Et toi un ancien pasteur ou prédicateur, si un fidèle te parle comme à un Frère ordinaire, ce n'est pas un manque de respect. Et si cela te scandalise, alors tu as besoin d'être délivré de l'esprit d'orgueil.

45 Concernant les caméramans, si une assemblée a une seule caméra, il doit y avoir une ou deux personnes prêtes à filmer avec leurs téléphones dès qu'une manifestation commence.

46 Les caméramans doivent être discrets si possible et ne doivent pas se placer entre une

autre caméra et l'action. Et après avoir transféré la vidéo de la manifestation, ils doivent la supprimer de leurs téléphones.

47 Toutes les charges doivent disparaître pour renaître à travers le Saint-Esprit. Seuls les ministres confirmés gardent leur position tout en étant aussi sous la juridiction des prophètes et des prophéties. Et pour la circonstance, ils ont le droit d'annuler les sanctions qui n'ont pas dépassé sept jours.

48 Les pionniers de la guérison divine ne peuvent pas disparaître, ce sont les autres charges et ministères qui doivent venir les rejoindre.

49 La charge par les prophètes et les prophéties est la voie pourvue par Dieu avant la fondation du monde. C'est le décret le plus élevé pour le sacerdoce à partir du sacrifice du Seigneur Jésus-Christ à la croix.

50 C'est Dieu qui nous a créés et c'est Lui qui connait l'homme en qui Il a placé le don pour notre Salut et notre bénédiction, comme le dit Jérémie 1:5.

51 À partir du sacrifice à la croix, le Seigneur Jésus-Christ a racheté l'Église par Son sang et le vrai sacerdoce dans Son Église n'est ni héréditaire, ni par les votes, ni par les diplômes, mais par les prophéties. Désormais, c'est le Saint-Esprit qui établit les charges par les prophéties.

52 C'est une prophétie dans Actes 13:1 à 3 qui avait établi Paul dans le ministère. Et ce sont des prophéties dans 1 Timothée 1:18 et 1 Timothée 4:14 qui avaient établi Timothée dans le ministère.

53 Le diable avait enlevé cela à l'Église et maintenant, le Dieu Tout-Puissant le restitue à l'Église. Pour l'établissement des ministères, l'Église, depuis les apôtres, a entièrement fonctionné par prophétie durant les deux premiers siècles.

54 À l'étape actuelle de l'Église, c'est comme si tous les employés d'une entreprise étaient allés en vacances. Et seuls les ministres confirmés sont présents comme des gardiens pour garder le portail de l'entreprise. Et ils ne peuvent ouvrir le portail qu'à des employés qui ont les clés des bureaux.

55 Ceux qui ont les clés des bureaux, ce sont des employés qui ont la fonction de nettoyage. Ce sont eux qui ouvrent les portes des bureaux aux autres employés, même aux employés supérieurs.

56 Et ces employés qui ont les clés des bureaux, ce sont des Frères et Sœurs qui ont en même temps le don de prophétie et le don de paroles de connaissance.

57 C'est le don de paroles de connaissance qui nettoie ou purifie les assemblées, les bureaux et les charges. C'est aussi lui qui connaît l'homme à qui une charge est destinée. Et souvent, le nettoyage des maisons et bureaux est l'affaire des femmes.

58 Les dons de puissance sont dominés par les hommes tandis que les dons de révélation sont dominés par les femmes.

59 Le dimanche 7 juin 2026, la Sœur Carole Ondoa n'était pas allée au culte. Quand je lui ai écrit, elle m'a raconté un rêve étrange qu'elle venait de faire. Dans le rêve, son patron ou son chef pour qui elle cuisine lui réclamait de la pâte de piment.

Le Message de Matthieu 25:6 - Texte intégral

60 Des jeunes filles folles regardaient son patron, mais son patron les ignorait. Et pendant que son patron se lavait les pieds, elle sortit et alla à la recherche du propriétaire de piment qui lui donnait le piment les autres fois, et le propriétaire du piment était très loin et elle ne put le trouver.

61 Elle prit un raccourci et trouva une folle puis un homme ayant le même piment et ayant la ressemblance du propriétaire du piment. Après cela, elle revint sur le chemin principal.

62 Ce rêve est un type de la parabole des dix vierges avec le piment à la place de l'huile. Le piment, c'est le don de prophétie. Son patron, c'est le prophète. Le propriétaire du piment, c'est l'Ange de Dieu. Le raccourci, ce sont les conseils du prophète et des Frères. L'autre propriétaire de piment, c'est l'esprit de divination. Le chemin principal, c'est le Message et les révélations.

63 Un Frère avait vu dans un songe que ceux qui ont les dons spirituels ne devaient pas manger de la viande de lion. Et tandis qu'il avançait, il a vu un genre de petits piments que les petits oiseaux aiment manger.

64 Et un peu plus loin, il a vu le même genre de piment, mais un peu plus gros et plus long et d'aspect remarquable, et les petits oiseaux ne pouvaient pas les avaler.

65 La viande de lion, ce sont les actes et paroles du lion selon Kc.178:83 à 84. Les piments sont un symbole du don de prophétie. L'effet du piment dans la bouche des petits enfants est ce que font la plupart de ceux qui prophétisent.

66 Ce sont les dons de prophétie qui ont la capacité d'ouvrir les bureaux pour installer les employés dans les bureaux, mais pas tous les dons de prophétie. Ce sont des dons de prophétie dotés de paroles de connaissance. C'est à eux que les ministres confirmés ouvrent le portail de l'entreprise.

67 Souvenez-vous de la vision de William Branham sur les trois pulls dans le septième sceau. William Branham avait vu de petits oiseaux lumineux venus de l'éternité. Ensuite, il a vu un deuxième groupe d'oiseaux plus gros, plus lumineux et plus remarquables que les premiers.

68 William Branham dit dans sa prédication sur le septième sceau : « Le premier groupe d'oiseaux, c'étaient de petits oiseaux. Et ils se sont tous envolés vers l'Est. Et le deuxième groupe, c'étaient des oiseaux plus gros et plus lumineux. Ils ressemblaient à des colombes, avec les ailes pointues. Ils se sont envolés et ils sont partis vers l'Est. Et le troisième groupe, c'étaient des Anges ».

69 Dans d'autres prédications comme "Monsieur, est-ce le signe de la fin ?", prêchée le 30 décembre 1962, William Branham dit que le premier et le deuxième groupe d'oiseaux lumineux étaient des oiseaux messagers. Les prophéties sont des messages prophétiques.

70 Il y a trois catégories de prophètes. Le don de prophétie, le prophète mineur et le prophète messager. Donc le don de prophétie est au-dessus de toutes les charges dans l'Église, y compris la charge de pasteur. Les petits oiseaux lumineux sont le don de prophétie. Les gros oiseaux lumineux sont les prophètes mineurs. Et les anges sont les prophètes messagers.

71 Souvenez-vous de ces deux oiseaux comme des colombes qui étaient venus vers moi dans la vision du 24 avril 1993. Et c'est après leur action que l'Agneau parle en langues.

72 Un gros oiseau lumineux est la constellation de deux ou plusieurs petits oiseaux lumineux de natures différentes ou de dons différents. Ainsi, la fusion d'un oiseau doté de don de prophétie et d'un oiseau doté de don de paroles de connaissance donne un gros oiseau.

73 Et comme un petit oiseau représente seulement un don de prophétie et ne peut pas établir un ministère, alors, deux petits oiseaux fusionnent pour former un gros oiseau. Et ensuite, cette fusion ou constellation entre dans la dimension des prophètes en vue d'établir des ministères et des charges.

74 Par exemple, c'est le prophète messager qui est habilité à établir les charges et à décharger, mais dans la vision du 23 mai 2026, pour que le pasteur puisse décider de la décharge de la sacrificature, il lui a fallu monter et s'asseoir sur le même siège que le prophète messager, à côté de l'Ange.

75 C'est ce qui se passe avec ce genre de don de prophétie. Et c'est en demeurant dans cette constellation que les prophéties les confirment dans le ministère de prophétesse ou de prophète mineur.

76 Les actes et paroles de la sacrificature contre ceux qui ont les dons spirituels sont devant Dieu comme des lance-pierres tirés contre ces oiseaux lumineux. Voilà pourquoi les ministres confirmés et le peuple doivent se tenir tranquilles pour que les oiseaux ne s'envolent pas.

77 Quand Paul dit que le don de prophétie est le plus grand des dons spirituels, c'est lorsque ce don est porteur du don de sagesse ou du don de parole de connaissance pour être capable d'établir des ministères.

78 Le don de parole de sagesse est une prophétie dont les paroles sont dotées de la sagesse pour régler un problème ou une situation difficile.

79 Et c'est uniquement le véritable Saint-Esprit qui doit établir des ministères et des charges. L'esprit du bouc ne doit pas établir une charge dans l'Église. Et les paroles de connaissance de celui qui établit les charges doivent être d'un niveau élevé, révélant des choses cachées impossibles à deviner.

80 Maintenant, pour ce qui est de l'établissement des prophètes mineurs et des prophétesses, ce sont les deux types d'oiseaux ou deux gros oiseaux qui les établissent ensemble, l'un confirmant l'autre, peu importe l'ordre.

81 Ainsi, pour l'établissement des charges, les manifestations spirituelles de la personne doivent avoir tendance à respecter la Parole universelle. C'est la grande différence avec l'esprit du bouc.

82 Je vais prendre deux manifestations spirituelles de la Sœur Marie-Rose en exemple. En un mois, elle a eu plus de 20 manifestations spirituelles contenant plus de 100 prophéties et paroles de connaissance dans différentes assemblées.

83 Jusqu'à ce jour, ses manifestations respectent la Parole d'un bout à l'autre. Et je confirme

toutes les charges qu'elle a établies par ses prophéties.

84 L'un des deux cas où quelqu'un n'a pas reconnu une parole de connaissance venant d'elle, c'était dans une assemblée qui n'est pas son assemblée. Elle avait prophétisé sur une païenne qu'elle ne connait pas et qui vient quelquefois au culte mais qui ne prend pas le baptême. L'autre cas, c'était une Sœur qui rendait un témoignage et qu'elle avait juste arrêtée.

85 Elle dit à la femme : « Toi, prends le baptême ! C'est ici que tu peux trouver le Salut de ton âme. On ne vient pas à l'Église pour chercher un mari mais pour chercher le Salut ! ». Et elle a continué les paroles de connaissance sur quatre autres personnes. Tous les quatre ont reconnu, sauf la femme.

86 Le deuxième cas, c'était une Sœur qui rendait un témoignage. Auparavant, cette Sœur avait escroqué beaucoup de Frères et s'était confessée dans le groupe du Cameroun. Et comme son témoignage devenait long, la Sœur Marie Rose lui a tout juste ordonné d'arrêter de distraire le peuple de Dieu et elle a arrêté son témoignage.

87 À l'analyse de la manifestation, la Sœur a dit que l'esprit qui lui a dit d'arrêter son témoignage n'est pas l'Esprit de Dieu. Malgré les révélations de l'assemblée qui ont confirmé la prophétie de la Sœur Marie-Rose, la Sœur est restée sur sa position.

88 Ce genre de comportements qui ont tendance à blasphémer doivent être publiés dans le groupe du pays pour protéger le peuple de Dieu. C'est pareil pour quelqu'un qui va donner de fausses prophéties ou paroles de connaissance dans une assemblée qui n'est pas son assemblée.

89 Avec l'avènement des prophéties, la crainte de Dieu s'installe dans les pays. En 2021, lors de l'accueil des missionnaires de la Côte d'Ivoire à Douala, au Cameroun, un téléphone était perdu.

90 Malgré les fouilles et les interpellations dans le groupe du Cameroun, le téléphone ne fut pas retrouvé. Mais récemment, après 5 ans et à cause de la manifestation des dons spirituels, la Sœur qui avait volé le téléphone est venue l'avouer d'elle-même.

91 Bien. La première manifestation de la Sœur Marie-Rose dont je vais parler a eu lieu le dimanche 24 mai 2026 à l'assemblée de Bobongo au Cameroun. C'est l'assemblée de la Sœur Marie-Rose et c'est une assemblée qui n'avait pas de pasteur.

92 Dès la fin du dernier chant de la louange, la Sœur Marie-Rose se lève et commence à donner des prophéties et des paroles de connaissance.

93 Elle va vers un Frère et le réprimande. Le Frère protège sa tête avec ses mains, pensant que la Sœur allait le taper, mais elle ne le touche pas.

94 En effet, c'est en toute conscience et sans crainte que ce Frère commet ses péchés et vient les confesser. Après ce Frère, elle va vers un prédicateur et lui dit d'arrêter de prêcher, de mettre de l'ordre dans sa vie avant de reprendre la prédication.

95 Ensuite, elle va vers un ancien pasteur et le rétablit pasteur de l'assemblée. Elle lui répète : « Je t'établis pour diriger cette assemblée mais ta ligne de conduite doit

reposer sur le "il est écrit" et sur les révélations ».

96 Ensuite, elle retourne se mettre à genoux à sa place et se relève au bout de dix secondes et va prophétiser sur une Sœur du nom de Clarisse. Et enfin, elle revient s'asseoir. L'assemblée passe à la prédication.

97 La manifestation n'était pas violente et n'avait rien interrompu. Et y compris la pause et la prophétie sur la Sœur Clarisse, la manifestation avait duré entre 2 et 3 minutes. C'était donc moins de 7 minutes selon la Parole universelle.

98 Concernant la prophétie sur la Sœur Clarisse. La Sœur Marie-Rose avait révélé l'adultère entre son mari, qui est un Frère et une païenne qui est leur voisine. Et la Sœur Clarisse était allée faire un scandale dans son quartier contre la païenne.

99 Et ce dimanche 24 mai 2026, dans la prophétie, la Sœur Marie-Rose lui avait dit : « Toi, va rassembler les païennes de ton quartier devant qui tu as fait le scandale et demande pardon à genoux à cette païenne qui a commis adultère avec ton mari ! Il est écrit dans ma Parole que lorsqu'une révélation dévoile ton conjoint, tu ne dois pas agir comme tu l'as fait ! ».

100 Frères et Sœurs, ne soyons pas des tueurs de dons spirituels. Quelqu'un qui se venge, fait un règlement de compte ou qui agit mal à la suite d'une prophétie, c'est un tueur de dons spirituels. Et c'est un péché pour toute l'assemblée si l'assemblée se tait devant son acte.

101 Concernant les conjoints, le fort doit aider le faible, et le fort peut être la femme, selon l'ordre de Dieu. Dieu avait dit dans Genèse 2:18 : « Je ferai à l'homme une aide qui lui corresponde ». Non pas une jalouse, mais une aide. Ce genre d'agissements vient des démons de sexe.

102 La deuxième manifestation dont je désire parler a eu lieu au culte du soir du mercredi 3 juin 2026 à l'assemblée de Logbaba au Cameroun. Comme par coïncidence, plusieurs responsables d'assemblées, y compris l'apôtre Didier Mingah de l'assemblée de Bonaberi, étaient présents.

103 Et la Sœur Marie-Rose aussi était présente. C'était la première fois qu'elle venait dans cette assemblée. Elle s'était renseignée par-ci et par-là jusqu'à trouver l'assemblée de Logbaba.

104 À la fin de la louange dirigée par le prédicateur Serge Bertrand venu de l'assemblée d'Olembé, la Sœur Marie-Rose se lève et commence à prophétiser.

105 D'abord, elle prophétise sur Junior Kana, le pasteur de l'assemblée de Logbaba. Puis elle le décharge et lui interdit fermement de s'approcher de la chaire. Puis elle fait lever un simple Frère qui a environ deux ans dans le Message et qui est venu d'une autre assemblée.

106 Elle le conduit par la main devant la chaire et l'établit comme nouveau pasteur de l'assemblée de Logbaba. Elle lui dit : « Ainsi parle l'Éternel, je t'établis pasteur de cette assemblée, selon ce que je déposerai en toi, tu conduiras cette assemblée ».

107 L’onction se ressentait dans la salle et des personnes se mettaient à genoux en prière. Elle prophétise aussi sur le prédicateur Serge Bertrand debout à la chaire.

108 Puis elle prophétise sur l'apôtre Didier Mingah qui est à genoux. Elle exhorte et encourage l’apôtre Didier Mingah. Puis elle prophétise sur d’autres personnes dans l'assemblée. Et elle exhorte l’assemblée à ne pas voir que le Message est difficile.

109 Après le culte, l’assemblée passe à l’analyse de la manifestation sous la direction du pasteur Joël Nem venu de l’assemblée de Bepanda. Toutes les personnes sur qui elle a prophétisé reconnaissent que les paroles de connaissance à leur endroit sont entièrement vraies, sauf le pasteur Junior Kana qui se justifie.

110 Il ne rejette pas ce que la prophétie lui reproche, y compris l’orgueil, l’esprit hautain et les supporters dans l’assemblée, mais il dit qu'il les a déjà confessés. Quand la question fut posée à l’assemblée, l'assemblée déclara que les paroles de la prophétie sur le pasteur sont vraies. Alors le pasteur Junior Kana demanda la grâce de Dieu.

111 Quant au nouveau pasteur, il a dit qu’il n’avait pas assez d’expérience et de maturité pour diriger l’assemblée. Le dirigeant lui a alors rappelé les paroles de la prophétie. Et il a compris et a accepté la charge. Et l’assemblée était dans la joie pour tout ce que Dieu a fait pour eux ce 3 juin 2026.

112 La manifestation du 3 juin à Logbaba avait duré entre 6 et 7 minutes et n’avait pas perturbé le déroulement du culte. C’est la plus longue des manifestations de la Sœur Marie-Rose.

113 Et ses manifestations sont calmes et choisissent le bon moment pour démarrer. Même les trois fois où ses manifestations avaient paru un peu violentes, cela n’avait pas perturbé les cultes.

114 Et après son action, la présence du Saint-Esprit se ressent dans l’assemblée et à la fin du culte, c’est la joie. Les deux premières fois, c’était un changement de chantre.

115 La troisième fois, l’assemblée de PK21 voulait tenir une réunion sur leur condition spirituelle qui était mauvaise. Alors, elle est allée là-bas.

116 Elle est entrée, elle a pris le téléphone qu'une Sœur venait juste d'acheter. Puis, elle est allée casser le téléphone sur l'estrade et elle est allée s'asseoir. La caméra de l’assemblée n'était pas placée. C'était l'étonnement. Certains se disaient : « Oh, une folle est venue ici aujourd'hui ! ».

117 Et après un temps, elle s'est levée et a commencé à leur donner des paroles de connaissance. Puis elle a commencé à prophétiser sur la condition de l'assemblée en s'appuyant sur l'état du téléphone. L'onction était dans la salle. Et après la manifestation, l'assemblée était dans la joie.

118 L’onction accompagne toujours les manifestations. Le dimanche 7 juin 2026, à l'assemblée de Grand-Bassam en Côte d’Ivoire, la Sœur Émilie Memel avait prophétisé.

119 Et le Frère Kouassi Raymond m’en parlait avec beaucoup d’émotion. Il disait : « Frère Philippe, c'est la première fois que je vois une vraie prophétie en direct.

C'était extraordinaire ! L'onction était restée sur moi jusqu'à la maison !».

120 Il arrive souvent que l'onction de la prophétie délivre le pécheur à l'instant ou que le pécheur pleure, comme le 7 juin 2026 à l'assemblée de Logbaba avec la Sœur Marie-Rose, et la délivrance s'ensuit après la prophétie. Avant cela, elle avait déchargé le dirigeant et établi le caméraman à sa place.

121 Notre prière est que de tels dons spirituels opèrent partout dans le Message. Et pour atteindre ce but, nous devons protéger les dons que Dieu donne à nos pays. Nous devons éviter de nous rapprocher de ceux qui ont des dons spirituels, sauf si nous étions déjà proches d'eux avant leurs dons spirituels.

122 Même moi, le prophète, lorsque j'écris à quelqu'un qui a un don spirituel, c'est surtout pour avoir des détails sur le rapport de sa manifestation spirituelle que j'ai reçue. Je crains même d'aller au-delà.

123 Et toi aussi qui as un don spirituel, tu dois te fermer à tout le monde comme une vierge prudente. Même les merveilleux sourires à ton endroit, tu dois les ignorer. Tu dois te comporter comme un oiseau. Un don spirituel est sensible au bruit comme un oiseau. Le moindre bruit et l'oiseau s'envole.

124 À deux ou trois reprises, je parlais avec des Sœurs qui ont des dons spirituels et elles m'ont dit : « Frère Philippe, dans 5 minutes il sera 21 heures ». Et
aussitôt elles se sont déconnectées. Et quand j'ai écrit, c'est le lendemain qu'elles m'ont répondu. C'est correct !

125 Tu ne peux pas chercher à plaire à Dieu et aux hommes en même temps. Dieu a placé Sa confiance en toi et tu ne dois pas trahir cette confiance.

126 Aussi, tu peux participer à l'analyse des prophéties que tu as données, mais il est mieux que tu te taises parce que tu n'en es pas l'auteur. Tu es juste le porteur d'une lettre scellée. Tu n'as pas assisté au conseil de Dieu.

127 Si tu ne prends pas garde, tu peux passer du Saint-Esprit à l'esprit du diable du jour au lendemain. Et les mêmes Frères et Sœurs qui ont tué ton don spirituel iront continuer leur mission satanique sur une autre personne qui a un don spirituel.

128 Refuse toute attention à ton endroit. Refuse tout ce que les Frères et Sœurs ne t'auraient pas donné sans ton don spirituel, sauf si tes révélations t'autorisent à l'accepter.

129 La Sœur Marie-Rose me disait que depuis sa conversion en 2023, elle a rencontré beaucoup de difficultés. Souvent, elle s'absentait des dimanches faute de transport pour venir au culte. Et personne ne se souciait d'elle, sauf le Frère qui l'a convertie.

130 Mais quand elle a commencé à manifester les dons spirituels, beaucoup de Frères et Sœurs voulaient payer son transport et d'autres voulaient l'héberger. Ce genre de comportements tue les dons spirituels même si votre intention est bonne. Pour notre intérêt commun, laissons-les tranquilles ! Ne les saluez même pas. Ne leur rendez même pas visite et n'engagez pas d'échange de paroles avec eux. Je parle de tout le monde, y compris les pasteurs et les ministres.

131 Dites-leur tout juste : « Frère ou Sœur, si tu as un besoin financier ou matériel, je suis disposé à t'aider ». Gardez cette promesse envers eux à toujours, même s'ils deviennent faibles car ils ont marché devant Dieu.

132 Et aussi, on ne peut pas donner de sanction dehors à ceux qui ont tenu des campagnes de guérison ou qui ont établi des charges par prophétie. On ne peut pas jeter un juge ou un magistrat dans la prison avec les brigands ensemble.

133 Bien. Alors que le Saint-Esprit agit, l'esprit de divination aussi agit. Le 26 mai 2026 à l'assemblée d'Ekounou au Cameroun, une Sœur du nom de Cynthia donne un chant individuel. Et en retournant à sa place, elle tombe et se met à prophétiser avec des pleurs.

134 Elle fait remplacer le chantre par un Frère qui ne chante pas bien. Elle prend le tam-tam et tape. L'assemblée chante malgré le mauvais rythme de la louange.

135 Quand quelqu'un parle, elle s'arrête pour l'écouter et lui répond et continue sa prophétie. Elle dit aux personnes qui la regardent de baisser la tête. Elle demande du papier lotus.

136 Elle pleure et donne des ordres par-ci et par-là. Elle ordonne à tel ou tel de se taire. Puis, elle s'oppose à l'assemblée qui veut analyser la manifestation et l'assemblée lui obéit.

137 Ici, dans la dimension des dons spirituels, c'est le don de discernement des esprits qui doit arrêter une telle manifestation. Un dirigeant ou un diacre qui a participé à une manifestation venant du diable doit se confesser et recevoir la prière.

138 Nous devons beaucoup prier pour les dirigeants et les diacres et pour ceux qui ont les dons spirituels. Et quand ils se confessent, nos interventions doivent aller dans le sens de les aider.

139 L'assemblée peut interrompre un culte pour analyser une manifestation qui est douteuse ou qui nécessite une décision immédiate, même si la manifestation continue. C'est toujours le bouc qui prend les gens en otage.

140 Et pensant que les Frères allaient la condamner au moment de l'analyse, elle met fin au culte sans qu'il y ait de prédication et sort de la salle. Mais les Frères examinent la manifestation et arrivent à l'étrange conclusion que c'est Dieu qui s'est manifesté au milieu d'eux à travers la Sœur.

141 Que ce soit le 31 mai à l'assemblée de Nkoabang ou ailleurs, elle avait agi par le même esprit. Presque personne ne reconnait ses paroles de connaissance. Malgré cela, elle continue et va d'assemblée en assemblée.

142 Personne ne peut t'empêcher d'aller prophétiser où tu veux, mais quand les gens ne reconnaissent pas tes prophéties et tes paroles de connaissance, tu dois avoir la sagesse de t'arrêter pour chercher à savoir ce qui ne va pas et chercher ta délivrance.

143 Un esprit de divination évangélique ne peut pas prospérer ici au Cri de minuit. Abraham Mazel ne peut pas donner le flambeau à l'esprit de divination pour établir encore des charges dans cette dimension des dons spirituels comme il l'a fait dans la dimension des songes et visions.

144 Dans une assemblée honnête, Dieu ne peut pas permettre une alliance entre l’esprit d’Abraham Mazel et l’esprit du bouc.

145 Quand une assemblée est l’otage du bouc, c’est parce que les dirigeants de cette assemblée sont des malhonnêtes qui refusent de devenir comme de petits enfants. Et vos pasteurs sont les premiers concernés.

146 Par exemple, en tant qu'enfant selon Kc.178:143, si un fidèle donne une forte somme d’argent à un pasteur, ce pasteur doit aller la remettre à son administrateur comme le ferait un petit enfant envers sa mère.

147 Et ensuite, le pasteur demandera à l’administrateur le montant dont il a besoin. S’il n'agit pas ainsi, c'est Abraham Mazel et l’esprit du bouc qui viendront sur lui et sur son assemblée.

148 Le Royaume des cieux appartient aux petits enfants. Même le lait et le miel sont pour les petits enfants. C'est parce que le miel est trop sucré pour les enfants qu'il est remplacé par les bonbons.

149 Les personnes à qui Dieu et les hommes ne refusent rien et contre qui Dieu et les hommes ne se fâchent jamais, ce sont les petits enfants. Mais pas les petits enfants délinquants.

150 Si vous ne devenez pas comme de petits enfants ou que vous devenez de petits enfants délinquants, alors vous passerez de la main d'Abraham Mazel à la main de l'esprit du bouc et c'est l'esprit du bouc qui établira vos charges par de fausses prophéties.

151 C'est la dimension des dons spirituels qui permet de connaître la spiritualité d'une église. Beaucoup de prophéties qualifient nos louanges et adorations de pleurs et de lamentations de funérailles. Nous ne le saurions jamais sans les dons spirituels.

152 Et si vous ne changez pas de vie, c’est l’effusion de l’esprit du bouc que vous recevrez et alors, vous allez assister à des scènes païennes et à des prophéties contradictoires. Vous verrez même des scènes de karaté.

153 Le dimanche 24 mai 2026 dans une assemblée d’Angola, pendant un chant de recueillement, l’esprit du bouc saisit et agite le pasteur Jorge Massonama, vêtu d’un costume de couleur kaki. Il demande au dirigeant de descendre de la chaire. Le dirigeant obéit et quitte la chaire.

154 Ce sont les chants de recueillement qui avaient déclenché la manifestation. Le piano, les prières intenses et les chants de recueillement et d'adoration sont favorables à l'esprit du bouc comme on le voit dans les églises évangéliques. C'est pourquoi nous ne faisons plus de veillée de prière et les 30 minutes de prière.

155 Dans 2 Rois 3, quand le prophète Élisée demanda que la harpe lui soit jouée devant les trois rois, c'était à cause de la circonstance. C'était pour qu'il revienne de sa colère à cause de la présence du roi Joram, fils d’Achab et de Jézabel.

156 Toujours pendant le culte, après la manifestation du pasteur Massonama, une Sœur du nom de Joana est saisie par le même esprit de divination. Elle prophétise avec force,

disant : « Cette église est une lesbienne immorale avec des caractéristiques d'homme. Cette église montre ses seins aux gens et fait des pratiques impures, ... ».

157 Aussitôt, le pasteur Massonama entre en onction et se met à prophétiser contre la Sœur par un faux discernement des esprits. Il s'ensuit une confrontation entre le pasteur et la Sœur. La main pointée sur la Sœur, le pasteur crie : « Tais-toi Satan ! Tais-toi ! Ne viens pas troubler l'Église de Christ ! Esprit mauvais, tais-toi ! Tais-toi ! Tu es Satan ! Tais-toi ! ».

158 Puis le pasteur tombe et se prosterne devant la Sœur, le front contre le sol comme un musulman. Puis, il perd connaissance et tombe. L'esprit du bouc prend l'assemblée en otage. La Sœur saute et parle. Elle va et revient prophétiser sur le pasteur inconscient, couché au sol.

159 La Sœur impose les mains à deux Frères et les secoue avec force. Puis, elle fait venir une petite fille devant la chaire pour montrer à l'assemblée comment la vraie Église du Seigneur doit être pure et sainte. Puis, elle impose les mains au pasteur et lui donne des paroles de connaissance.

160 Des personnes certainement indignées prient contre elle. Certains crient : « Satan, tais-toi ! Tais-toi ! ». Mais cela n'a aucun effet sur elle. Elle va et vient et donne des paroles de connaissance sur le pasteur inconscient, couché au sol.

161 À la fin du culte, à l'analyse de la manifestation, l'assemblée conclut que le pasteur Massonama était animé du véritable Saint-Esprit et la Sœur Joana était animée de l'esprit du diable. Or, le pasteur et la Sœur étaient sous l'esprit du même diable.

162 Celui d'entre les deux qui agissait de la part de Dieu pour montrer la mauvaise condition de l'assemblée, c'était la Sœur. Le pasteur s'était donc opposé à Dieu.

163 Si le pasteur a agi par le Saint-Esprit, alors pourquoi dans la confrontation, c'est lui qui s'est prosterné devant la Sœur ? Si l'Éternel est Dieu, n'est-ce pas Dagon qui doit se prosterner devant l'Éternel ?

164 Ce que la Sœur dit de l'assemblée est correct. C'est pourquoi l'esprit du bouc a pu prendre le contrôle total de l'assemblée. Les diacres n'avaient pas arrêté la Sœur et c'était correct. C'est le don de discernement des esprits qui doit arrêter une telle manifestation.

165 Le diacre est le policier de l'assemblée, mais c'est selon sa révélation qu'il peut intervenir pour calmer ou arrêter une manifestation comme celle-ci qui n'est pas violente.

166 Frères et Sœurs, soyez du côté de Dieu. Toute personne peut être utilisée par le diable. Et si pour toi, face au pasteur, c'est le fidèle qui doit être forcément le diable, alors tu as un problème. Nous devons changer de mentalité si nous voulons le véritable Saint-Esprit et la volonté parfaite de Dieu.

167 Dans Matthieu 16, le diable avait agi à travers l'apôtre Pierre, mais c'est à Pierre que le Seigneur Jésus confia l'Église. Et si vous ne croyez pas que le diable peut agir à travers votre merveilleux pasteur, alors vous croyez un autre évangile qui n'est pas l'Évangile de Christ.

168 Satan peut agir par Pierre parce que Pierre a des capacités spirituelles. Et c'est Pierre que Dieu utilisera demain pour garder Son Église. Celui qui a le don, c'est lui que Dieu et le diable se disputent. Et toutes les situations dont je parle, c'est dans le but d'en tirer une leçon pour notre futur.

169 Et dans une vision, je voyais une foule. Et les personnes se saluaient. Et de petits enfants vêtus d'un blanc éclatant se saluaient avec beaucoup de joie. Ils étaient contents les uns des autres. Et j'ai connu que c'étaient ceux qui ont les dons spirituels.

170 Et l'Ange de Dieu m'a dit : « Depuis ceux qui abattent les arbres et les fossoyeurs qui cassent les collines jusqu'au peintre de la maison ou celui qui trace les bandes blanches sur le bitume, chacun agit de la part de Dieu ! ». Et en sortant de la vision, j'ai compris qu'il n'y aurait pas de Marie-Rose sans Annette.

171 Le dimanche 31 mai 2026 à l'assemblée d'Ebolowa au Cameroun, le pasteur et son associé étaient absents. Et une étrange scène s'était produite lors des 30 minutes de prière. L'onction se ressentait dans la salle au point que le dirigeant à la chaire avait tremblé et s'était arrêté un instant.

172 Puis, la Sœur Carole Ondoa, dont parle Kc.178 : 131 et qui était la seconde Sœur dont parle Kc.178:117, se lève inconsciente et commence à prier pour des malades assis à leurs places.

173 À cet instant, la Sœur Suzanne Ngo qui était la troisième Sœur dont parle Kc.178:117 voit en vision ce que la Sœur Carole est en train de faire. La vision invitait la Sœur Suzanne à supplier Dieu d'utiliser la Sœur Carole puissamment.

174 Après les prières, la Sœur Carole revient s'asseoir. Puis, la Sœur Carole voit en vision qu'un démon de divination veut s'emparer de la Sœur Suzanne.

175 La Sœur Carole, inconsciente, se lève, va et impose les mains à la Sœur Suzanne pour chasser le démon de divination.

176 Et comme la Sœur Carole priait sur la Sœur Suzanne, disant : « Toi, démon de divination, je t'ordonne de la quitter ! », la Sœur Suzanne bloque les mains de la Sœur Carole et la repousse. La Sœur Carole repart à sa place puis prophétise sur la Sœur Suzanne. La Sœur Suzanne perd l'équilibre et se balance.

177 La Sœur Carole prophétise à nouveau, disant : « Ainsi parle l'Éternel : tu n'as pas reçu ma prière, tu ne recevras pas la prière de quelqu'un d'autre ». À cet instant, la Sœur Suzanne tombe et pleure durant des minutes, suppliant Dieu de lui pardonner son acte.

178 Après un instant, la Sœur Carole prophétise à nouveau sur la Sœur Suzanne, disant : « Ainsi parle l'Éternel : Va te confesser et reçois la prière d'un apôtre pour ta délivrance ! ».

179 Remarquez qu'aussitôt que la Sœur Suzanne se repent de façon sincère, le Saint-Esprit annule sa sentence. Dans 1 Rois 13 :6, aussitôt que le roi se repent, Dieu guérit sa main. C'est ce que le véritable Saint-Esprit fait au pécheur repentant.

180 Mais à l'instant, après avoir reçu la grâce, alors que la Sœur Suzanne ne s'est pas encore confessée et n'a pas encore reçu la prière d'un apôtre, elle se lève et prophétise et donne des paroles de connaissance, en se balançant. Elle titube, heurte des chaises et finit par tomber loin de sa place. Un diacre la relève et la ramène à sa place.

181 Puis, après un temps, la Sœur Carole se lève et va prier encore pour d'autres malades. Un paralytique se lève et fait des pas sans sa béquille.

182 Puis, voulant prier pour une femme invitée, assise non loin de la Sœur Suzanne, la Sœur Suzanne inconsciente, sous l'emprise de l'esprit de divination, s'interpose et crie avec force : « Stop ! Satan, arrête ! Retourne à ta place ! ». Elle persiste jusqu'à
conduire de force la Sœur Carole à sa place.

183 L'assemblée est troublée devant cette scène entre les deux sœurs. Et ce dimanche, à l'analyse de la manifestation, malgré quelques songes, l'assemblée conclut que la manifestation est au-dessus de sa compétence. L'assemblée se réunit encore le mercredi 3 juin 2026 mais fut encore incapable de juger la manifestation.

184 Bien. Maintenant écoutez : Ce 31 mai 2026, le grand péché de l'assemblée fut les
30 minutes de prière. Mais Dieu était présent à cause des païens et des malades.

185 Le deuxième péché, c'est lorsque la Sœur Suzanne repousse l'imposition de mains de la Sœur Carole. Quand j'ai demandé à la Sœur Suzanne la raison du refus, elle a dit que c'était par peur de recevoir un démon.

186 Pourtant, la veille, elle, la Sœur Suzanne, avait vu en songe qu'elle était à un rassemblement et une Sœur venue de son côté gauche lui avait imposé les mains et prononcé des paroles de bénédiction sur elle. C'est exactement ce qui arriva, mais elle refusa cette bénédiction.

187 Si tu ignores les songes et visions, quelqu'un en onction viendra t'imposer les mains et tu ne sauras pas s'il s'agit de Dieu ou du diable. Tu seras en train d'exercer une charge ou de donner un chant individuel, et quelqu'un en onction t'arrêtera et tu ne sauras pas s'il s'agit de Dieu ou du diable.

188 Accepter une action spirituelle peut être mauvais, comme refuser cette action peut être mauvais. Ce sont nos révélations qui nous protégeront.

189 Pour la suite, y compris son opposition à la prière de la Sœur Carole pour la femme, elle avait agi de façon inconsciente. Et la base de tout cela, c'étaient les 30 minutes de prière. Ne vous joignez jamais à une chose, même glorieuse, à moins que Dieu n'en soit l'auteur.

190 Les 30 minutes de prière étaient le piège de Satan pour l'entrée en scène de l'esprit de divination. Le dirigeant y avait engagé l'assemblée sans révélation et, avant de s'en rendre compte, l'assemblée y était. Néanmoins, au 4e chant de recueillement, un diacre, appuyé par l'assemblée, a arrêté le dirigeant.

191 Soyez prudents. Même une longue séance de prière ou de chants de recueillement qui se suivent, ce sont des portes de divination. Et si une chose te surprend ou te paraît anormale, rassure-toi qu'elle est ordonnée par la révélation et que cette chose respecte la Parole universelle avant de t'y engager.

192 Le dimanche 24 mai 2026 à l'assemblée de Port-Bouët, en Côte d'Ivoire, pendant la louange, une Sœur prophétise avec beaucoup de pleurs. Dès que la Sœur arrête de prophétiser, un Frère prophétise aussi.

193 Le Frère ordonne au chantre de descendre de la chaire. Le chantre ne lui obéit pas. Il menace le chantre de quitter la chaire. Le chantre quitte la chaire à cause de la menace. Le Frère parle en langues à la manière des évangéliques en se traînant au sol.

194 À l'analyse, toute l'assemblée conclut que les deux manifestations viennent du diable et que ce sont des choses évangéliques.

195 Les pleurs dans les prophéties, le genre de parler en langues du Frère et tout le reste montrent que ce sont des démons évangéliques qui étaient en scène. Quiconque était évangélique avant de venir au Message sait que les deux manifestations étaient du diable d'un bout à l'autre.

196 Et si quelqu'un prophétise des choses vraies avec des rires ou des pleurs ou en se traînant beaucoup au sol, c'est un signe qu'il s'agit de l'esprit du bouc. Ne laissez pas des démons jouer avec vos sentiments.

197 Quelqu'un qui tombe et qui pleure ou qui s'agite au sol, c'est le diable, à moins que les paroles de sa prophétie soient liées à l'action qu'il est en train de faire.

198 Dans certains cas, c'est correct. C'est comme une jeune Sœur de l'assemblée de Gagnoa, en Côte d'Ivoire, qui prophétisait le 7 juin 2026. Toute sa manifestation avait duré une minute. Elle disait : « Renforcez votre consécration ! Vos
ventres ne sont pas au-dessus de moi ! ... ».

199 Sa deuxième prophétie ce 7 juin dura 40 secondes avec plus de maîtrise. Après elle, une autre Sœur reprend la même prophétie.

200 Nous devons avoir la crainte de Dieu face à toutes manifestations spirituelles, mais nous ne devons pas mettre le diable à la place de Dieu. Nous avons reçu beaucoup pour ne pas agir comme des insensés devant le diable par une prétendue crainte de Dieu. Amen !

Le Message de Matthieu 25:6 - Texte intégral
KACOU 180:LE TEMPS DU RÉTABLISSEMENT DE L'ÉGLISE SELON ACTES 3 :21

1 Ce sont ici les oracles que moi, le prophète Kacou Philippe, esclave de Jésus-Christ, j'ai donnés aux saints ce 8 juillet 2026 en rapport avec le rétablissement des dons spirituels dans l'Église.

2 Comme je l'avais annoncé, en juin 2026, j'ai débuté la visite des croyants de mon Message à travers le monde. Et pour cela, je suis arrivé en France le 11 juin 2026. Ce même 11 juin, l'apôtre Robert Huczko vint d'Irlande pour me saluer avec sa femme, la Sœur Roza.

3 L'apôtre Robert et la Sœur Roza sont restés avec moi jusqu'au lendemain matin, ils sont repartis à Dublin, en Irlande, pendant que je partais à Lisbonne au Portugal.

4 Le samedi 13 juin 2026, j'ai tenu une réunion avec les Frères de France. Et le dimanche matin, 14 juin 2026, je me suis rendu à Bruxelles en Belgique. Là-bas, j'ai rencontré l'apôtre Marcel Raes qui a 92 ans maintenant.

5 Le 15 juin, j'étais arrivé à Zurich en Suisse. Je dis merci aux Sœurs Marcelline et Clarisse. Et le lendemain, je suis revenu en France. Et après cela, je suis allé au Canada le 18 juin 2026. J'étais à Laval, une ville près de Montréal. Nous avons eu un rassemblement le dimanche 21 juin 2026.

6 Avant de revenir en France, je suis allé à Ottawa, dans la province de l'Ontario, pour visiter une Sœur camerounaise du nom de Marie Claire qui n'était pas venue au rassemblement à cause de son âge avancé. Tout le séjour se passa bien.

7 La Sœur Danielle Touchette était avec nous partout depuis notre arrivée à l'aéroport jusqu'en Ontario et jusqu'à notre départ. Pour une Blanche, cela nous avait marqués. Aussi, la Sœur Sifiso d'Irlande et le Frère Martinho Ferreira du Luxembourg étaient avec nous en France.

8 Le vendredi 26 juin 2026, je suis arrivé en Allemagne. Et ce même vendredi, je suis allé au Tabernacle de Krefeld et j'ai été reçu par les quatre pasteurs qui dirigent le tabernacle. Je les remercie de m'avoir reçu.

9 Le lendemain, samedi, j'ai eu une réunion avec les Frères d'Allemagne. Puis, très tôt le matin du dimanche 28 juin 2026, je suis allé en Espagne. C'est le Frère Yoni Chaver qui m'avait accueilli.

10 Après l'Espagne, je suis revenu en Côte d'Ivoire le 30 juin 2026. J'ai fait tous ces voyages avec les apôtres Harry William et Pascal Vichi de France.

11 En Espagne, le Frère Diego Mauricio et sa femme m'avaient expliqué la situation de la Colombie et de tous ceux en Colombie qui ont suivi de faux prophètes ou qui ont passé plus de 12 mois hors du Message.

12 Et à la suite de cela, j'ai décidé que, partout sur la terre, tous ceux qui se sont égarés loin du Message reviennent sans être forcés. Cela inclut ceux qui ont suivi Toninho et même ceux qui s'étaient constitués en ennemis du Message.

13 Désormais, il n'y a plus d'exclusion éternelle dans le Message. Si quelqu'un qui a été chassé du Message décide de se repentir pour revenir, nous ne pouvons pas l'en empêcher.

Que la grâce de Dieu soit sur eux pour rattraper ce grand retard qu'ils ont accusé.

14 Qu'aucun de nous, qu'aucune assemblée ne soit à la cathédrale. La cathédrale, c'est aussi le refus de Kc.159:104. Par exemple, si vous êtes rassemblés et qu'il n'y a personne pour accomplir Kc.159:104, alors vous êtes à la cathédrale.

15 À la cathédrale, un Frère peut être plus digne que le pasteur pour prêcher selon Kc.159:104, mais comme il ne marche pas par la révélation, il ne le fera pas et c'est le pasteur qui prêchera.

16 Et c'est à la cathédrale que, comme chez les païens, les gens sont frustrés et gardent des choses dans leur cœur contre leur prochain. La rancune n'a pas de place dans le cœur des petits enfants.

17 La frustration est un attribut de l'orgueil. Si tu es délivré de l'orgueil, tu ne te sentiras jamais frustré et tu ne voudras jamais que quelqu'un te demande pardon.

18 Bien. Si quelqu'un est saisi par l'onction et dévoile son propre péché caché, le dirigeant ou quelqu'un d'autre doit lui demander la confirmation de ce qu'il a dit, à l'instant. On doit lui dire : « Frère ou Sœur, étant sous l'onction, tu as avoué telle chose.
Reconnais-tu avoir fait cela ? ».

19 S'il le reconnait, alors il est sous la même juridiction que celui dont le péché a été dévoilé par une manifestation spirituelle. Cela était arrivé dans une assemblée et le dirigeant était confus.

20 Aussi, pour l'analyse d'une manifestation spirituelle, ceux sur qui les prophéties ont été prononcées diront soit : « Je reconnais ce qui a été dit sur moi ! C'est la
vérité ! », soit : « Je ne reconnais pas ce qui a été dit
sur moi !». Ils ne peuvent en dire plus que si cela leur est demandé.

21 Aussi, après Kc.179, si une assemblée laisse quelqu'un qui a gardé sa charge lui prêcher, c'est son choix. Chacun répondra devant Dieu. Mais à partir de Kc.179, tout baptême qui n'est pas administré par un ministre confirmé ou par un prédicateur établi par prophétie est sans valeur devant Dieu.

22 Bien. Depuis Kc.156, le Message a enseigné l'initiation à l'interprétation des songes et visions. Le Message a aussi enseigné les préceptes de la consécration. Et notre marche depuis cette époque devait être selon nos songes et visions. Et ensuite est venue la dimension des dons spirituels.

23 Tout progresse. Et à l'étape actuelle, si votre but est le Salut, c'est un prédicateur établi par prophétie qui doit vous prêcher. Et un prédicateur ne peut mettre sa prédication dans le groupe de votre pays que si les dons spirituels agissent dans son assemblée et si vous êtes d'accord.

24 Oui, tout progresse. Et dans la dimension des dons spirituels, nous avons connu que la bonne consécration est basée sur les révélations. La révélation et la consécration, ce sont deux choses complémentaires. Il ne peut pas y avoir l'une sans l'autre.

25 Dès la fin des 40 jours de jeûne, tu ne peux plus manger comme tu mangeais avant le

jeûne ou pendant le jeûne.

26 Lorsque j’étais en Belgique, une Sœur avait raconté un rêve dans lequel elle avait vu trois repas. Un premier repas avec de la sauce contenant des aubergines, de la pâte, de l’huile, du sel, du poisson et tous les ingrédients.

27 Puis dans le deuxième repas, il n’y avait ni poisson, ni viande, mais il y avait les autres ingrédients. Et la sauce était assez liquide, comme de l’eau. Puis dans le troisième repas, il n’y avait ni huile, ni sel, ni pâte. Et c’était comme si les aliments étaient préparés avec de l'eau seulement.

28 Maintenant, combien de temps dois-tu manger une nourriture que tu as vue en rêve ? Il y a trois possibilités. Soit, tu dois la manger une seule fois. Soit, tu dois la manger durant une période, selon le besoin de ton corps. Soit, tu dois la manger jusqu'à ce qu’une révélation vienne la changer.

29 Plus tu renforces ta consécration, plus tu auras des révélations simples et faciles à comprendre, au point que tu ne trouveras pas nécessaire de noter certains de tes songes.

30 Et plus tu relâches ta consécration, plus tes révélations seront compliquées et difficiles à comprendre. Et tu seras lourd au moment de prier. Et si tu relâches encore ta consécration, tu auras un rêve et tu l’oublieras à ton réveil.

31 La force pour retenir les songes et les comprendre, c'est la bonne consécration. Et la bonne consécration est largement expliquée dans le Message. Elle ne se résume pas à la nourriture seulement. La nourriture n'est qu'un élément.

32 Par exemple, celui qui n’a parlé avec personne durant toute une journée mais qui a mangé un repas est plus sanctifié que celui qui n'a rien mangé durant toute la journée mais qui bavardait avec des personnes.

33 L'habillement, ton niveau de vie, l’usage de l’internet, la paresse, le bavardage, … sont des défauts de la consécration.

34 Mais c’est par la compréhension de tes songes que tu sauras tout ce que tu dois faire et tout ce que tu ne dois pas faire. Une véritable consécration, c’est une consécration guidée par tes révélations.

35 Bien. Le dépôt des charges selon Kc.179 n'est pas une raison pour baisser ou quitter la consécration, tout comme l'arrêt des services de guérison en novembre 2025 n'était pas une raison pour ne rien faire.

36 Les révélations sur la consécration ont deux fonctions. Soit d'ajuster la consécration, soit de renforcer la consécration. Quand une prophétie te dit de renforcer ta consécration, c'est parce que tu n'as pas été attentif à tes révélations.

37 Et concernant la persévérance, c’est lorsque nous arrivons au sommet de la montagne que la vraie persévérance commence. La persévérance est le moteur de la consécration. Je vais donner des exemples. Le premier exemple concerne l’apôtre Yanick et aussi la Sœur Rosine qui ont enterré leurs dons spirituels.

38 Selon Kc172, lorsque l'apôtre Yanick était au Ghana, il avait atteint un niveau très élevé de

la spiritualité. Il pouvait sentir les maladies dans ses mains et voir des visions pendant ses prières pour les malades. Mais aussitôt, après ses services de guérison au Ghana, il revint à son point de départ.

39 Et moi qui vous parle, après l'Afrique du Sud, je voulais continuer au Zimbabwe pour les services de guérison avant de revenir en Côte d'Ivoire, mais cela ne fut pas possible à cause d'un problème de visa. Mais étant revenu en Côte d'Ivoire, je n'avais pas baissé ma consécration.

40 Et Dieu permit que je parte au Zimbabwe. Et après le Zimbabwe, je voulais continuer au Gabon pour les services de guérison, mais là encore, ce ne fut pas possible à cause d'un problème de visa. Et je voulais encore aller en Amérique latine, mais cela ne fut pas possible.

41 En cela, que la grâce de Dieu soit avec l'apôtre Jacob Ahoudji et tous ceux qui mènent le bon combat de la foi. Et concernant les voyages et le champ d'action pour tous ceux qui ont des dons de puissance ou de révélation confirmés, c'est partout sur la terre.

42 Quand vous atteignez un niveau élevé de la spiritualité, vous devez demeurer pendant une période dans ce niveau élevé de la spiritualité comme les prophètes. Et pour cela, Anna Schrader fut un modèle pour l'Église des nations.

43 Anna Schrader avait beaucoup contribué par ses dons spirituels au succès du ministère de William Branham de 1949 à 1965.

44 Et à cause de ses grands dons spirituels, Anna Schrader bénéficiait d'une mesure d'exception contre l'interdiction du ministère de la femme dans l'Église. Partout, même auprès de William Branham, il y avait une exception pour Anna Schrader concernant le ministère de la femme.

45 Mais cela était au prix d'un sacrifice qu'elle payait sans chercher à marchander. Souvent, elle était très faible et fatiguée. Et à présent, des Sœurs comme Carole Ondoa et Marie Rose sont des exemples. Mais un jour, dans la vieillesse ou la mort, elles regarderont en arrière et se réjouiront de leurs œuvres.

46 Ces deux Sœurs sont une preuve de la capacité du Message à conduire l'Église des nations dans l'enlèvement. Je vais rapporter certaines de leurs manifestations spirituelles.

47 Le 19 juin 2026, il y avait une évangélisation publique à Azem, une localité d'Ebolowa située à près de 300 km de Douala. Vers la fin des 20 minutes de prédication, la Sœur Carole s'est levée et a commencé à prophétiser et a donné des paroles de connaissance aux païens et aux Frères et Sœurs.

48 Et elle pria par imposition de mains pour tous ceux qui avaient répondu à l'appel. Pour certains, elle élevait une prière, pour d'autres, elle prophétisait ou donnait des paroles de connaissance et tout était exact.

49 Elle pouvait dire à un païen : « Toi, tu souffres du VIH, reçois ta guérison ! ». Elle pouvait dire à un autre païen : « C'est moi le Dieu de Kacou Philippe qui me suis révélé à toi à travers le rêve que tu as vu cette nuit ». Et les païens confirmaient que les révélations étaient exactes.

50 Et à un moment, une femme dans l'auditoire avait reçu un appel téléphonique lui annonçant le décès de sa sœur. La femme se leva et s'en allait en pleurs. Alors la Sœur Carole se leva et dit : « Dites à la femme en pleurs de revenir. Dites-lui que
sa sœur déclarée morte n'est pas morte mais qu'elle est entrée dans le coma. Faites venir la femme déclarée morte. ».

51 Les Frères coururent pour ramener la femme en pleurs, lui disant que la servante de Dieu dit que sa sœur n'est pas morte mais qu'elle est dans le coma.

52 Et avant la fin de l'évangélisation, la femme reçut un autre appel téléphonique lui annonçant que sa sœur déclarée morte n'était pas morte mais qu'elle était plutôt dans le coma.

53 Mais jusqu'à la fin de l'évangélisation, ils ne purent amener la femme qui est dans le coma, car elle était très loin, dans une autre ville. Toute l'évangélisation se passa bien et il y eut beaucoup de conversions.

54 Pour les manifestations à travers ces deux Sœurs, Carole et Marie Rose, l'Ange m'avait littéralement dit qu'il s'agit du véritable Saint-Esprit. C'est pourquoi ce sont les premiers dons de révélation que j'ai confirmés.

55 J'en viens maintenant à la Sœur Marie Rose. Dans l'assemblée de Bepanda, au Cameroun, deux Sœurs manifestaient des dons spirituels. La Sœur Micheline et la Sœur Rachel.

56 Toutes les deux Sœurs étaient des prophétesses évangéliques dans les églises où elles étaient avant le Message. Et les deux Sœurs prophétisaient et donnaient des paroles de connaissance dans le Message avec exactitude, dévoilant des vies cachées.

57 Mais le dimanche 14 juin 2026, il y eut une manifestation particulière. Pendant que la Sœur Rachel donne des paroles de connaissance dans l'assemblée, La Sœur Marie Rose crie disant : « Esprit de divination, je te commande de te taire ! ». La
Sœur Rachel s'arrête.

58 Au même instant, la Sœur Micheline, sous l'onction, se lance en avant, devant la chaire, et ordonne aussi à l'esprit de divination de quitter la Soeur Rachel. Quand la Sœur Rachel retrouve ses sens. Elle est surprise et se dépêche pour retourner à sa place.

59 La Sœur Marie Rose se lève à nouveau. Elle donne des paroles de connaissance à des personnes, puis elle va directement devant la Sœur Micheline et commence à prophétiser sur elle, touchant le manque de sincérité dans l'opération de ses dons spirituels.

60 La Sœur Micheline tombe à genoux en pleurs. Elle promet de reprendre sa consécration et de tout faire selon la prophétie de la Sœur Marie Rose. Et après que l'esprit de divination fut dévoilé, il commença à torturer la Sœur Micheline jusqu'à faire pression sur son cou.

61 Quand un démon de divination t'a utilisé, jusqu'à ce que tu reçoives l'imposition de main d'un ministre ou surtout d'une personne ayant le don de discernement des esprits qui est en scène, tu dois arrêter d'écouter et d'obéir à cet esprit.

62 J'ai parlé longuement avec ces deux Sœurs Micheline et Rachel. Ce sont deux Sœurs qui

aiment Dieu et qui pourront être des bénédictions pour le Message à travers leurs dons spirituels.

63 Aussi, le 19 juin 2026, la Sœur Marie Rose prophétisa contre la Sœur Annette, touchant l'esprit d'orgueil qui animait la Sœur Annette. Et l'attitude de la Sœur Annette confirma la prophétie.

64 La Sœur Marie Rose lui dit : « Toi, Sœur, l'orgueil, la prétention et la suffisance habitent ton cœur à cause du don spirituel que je t'ai donné. Ces choses ne sont pas de moi. Et le don ne sauve pas ! Repens-toi sincèrement ! Apprends à écouter ! Sois humble !».

65 Mais tout au long de la prophétie, la Sœur Annette resta sereine et imperturbable. Et à l'analyse de la manifestation, tous, y compris les pasteurs et prédicateurs et les Frères et les païens, reconnurent entièrement les prophéties prononcées sur eux, sauf la Sœur Annette.

66 Aussi, le dimanche 21 juin 2026, la Sœur Marie Rose était à l'assemblée qui est à Édea, une ville située à 60 km de Douala. C'était la première fois qu'elle y arrivait. Et durant 17 minutes, elle y prophétisa, donnant des paroles de connaissance, établissant des charges et priant pour des malades.

67 Les prophéties et les paroles de connaissance touchèrent directement 14 personnes. Et des personnes pleuraient, se mettaient à genoux et se repentaient. Et elle établit le Frère Paul Kanyimi, l'ancien pasteur, dans sa charge de pasteur de l'assemblée d'Édea.

68 Le pasteur Paul Kanyimi pleurait pendant que la Sœur Marie Rose était debout devant lui, prophétisant sur lui. Et le dimanche, 28 juin 2026, malgré l'absence de la Sœur Marie Rose à l'assemblée d'Édea, la présence de Dieu se ressentait encore. Et il y eut un grand nombre de témoignages.

69 Ces merveilles que le Cameroun expérimente, c'est ce que je souhaite à chaque pays. Elle prononce des prophéties sur des Frères présents ou absents, même sur des personnes qu'elle ne connait pas. Et tout est exact.

70 Et quand elle remplace quelqu'un à la chaire, c'est comme si le remplaçant s'y attendait et était prêt. Et aussitôt l'onction se ressent dans l'assemblée en confirmation.

71 Protégez les dons spirituels comme vous protégez la Parole universelle. Et chaque chrétien a l'obligation de protéger la Parole universelle car c'est ce qui nous a réunis et qui nous permet d'exister.

72 Bien. Dans un songe de la Sœur Carole rapporté dans Kc.179, son chef pour qui elle cuisine et qui lui demandait de la pâte de piment, se lavait les pieds.

73 Un homme qui se lave les pieds, c'est un homme qui a fini de marcher. Après cela, il se repose de ses œuvres ou il se couche et dort. Et celui qui continue de le regarder ou qui se confie en lui est une vierge folle, comme le montre le songe qu'elle a vu.

74 À l'étape actuelle, il y a deux personnes. Il y a le propriétaire du piment qui est l'Ange céleste, et il y a l'ange terrestre qui est le chef de ceux qui ont les dons spirituels. Et pendant que le chef se lavait les pieds, le propriétaire du piment continuait sa marche. C'est l'Ange

céleste que vous devez suivre.

75 Quand j'avais vu la vidéo de la manifestation de la Sœur Micheline à Bepanda, je ne pouvais pas dire que c'était le diable si le don de discernement des esprits n'avait pas agi.

76 Et dans une assemblée de la province de l'Ituri au Congo-Kinshasa, une Sœur s'était mise à dévoiler des péchés cachés. Les révélations étaient exactes. Et à un moment, elle cria à l'assemblée : « Vous, cette assemblée, vous cachez vos péchés et vous refusez la consécration ? Vous méritez l'égorgement à la machette ! ».

77 Et aussitôt, une autre Sœur prophétisa disant : « Non, ils ne méritent pas cela parce qu'ils sont sous la grâce ! ». C'était comme deux esprits opposés. L'un joue au diable et l'autre joue à l'ange de Dieu.

78 Et à l'analyse par les révélations, l'assemblée conclut que la Sœur qui a prophétisé leur égorgement était sous l'esprit du diable et que la deuxième Sœur était sous l'Esprit de Dieu.

79 Plus tard, s'étant ressaisie, l'assemblée m'écrivit pour me dire qu'ayant réexaminé leurs révélations, toutes les deux manifestations étaient l'œuvre de la divination.

80 Maintenant, avant de continuer, je voudrais faire une précision. Dans la dimension de la cathédrale, les charges ne pouvaient pas subsister car le peuple marchait en dehors de la consécration et de la révélation. Mais il n'y avait pas d'immobilisation car vous suiviez le prophète comme de petits enfants.

81 Puis vint la dimension des songes et visions, et l'Ange devint le seul maître que vous deviez écouter à travers vos révélations, et le prophète devait se taire. Et là, les songes et visions étaient efficaces pour l'établissement des charges. Mais à cause des fausses consécrations, cela échouait.

82 Puis vint la dimension des dons spirituels dans laquelle nous sommes. Quelle que soit la dimension, quand le peuple acceptait le sacrifice de la consécration voulu par Dieu, le diable était vaincu.

83 Et à l'allure où vont les choses, le Saint-Esprit établira les charges dans certaines assemblées et l'esprit de divination aussi établira les charges dans d'autres assemblées. Tout sera selon ce que vous méritez. Et les gens de la cathédrale resteront froids, avec le "Il est écrit" car c'est ce qui les caractérise.

84 Et moi, si je n'ai pas reçu de mandat pour arrêter un esprit de divination qui agit de la part de Dieu, je ne pourrai pas l'arrêter. Et vous aussi, vous n'avez pas le droit de l'arrêter ni de déranger ceux que les prophéties sont en train d'établir.

85 C'est soit le don de discernement des esprits, soit votre bonne consécration qui arrêtera l'esprit de divination. Et alors le Saint-Esprit arrachera tout ce que la divination a planté en votre sein et rétablira toute chose.

86 Mais si vous refusez la consécration, vous pourriez assister à des scènes de fausses manifestations spirituelles. Des Sœurs qui ne sont pas bien converties produiront des scènes de désordres spirituels devant vous. Et vous assisterez impuissants à cela.

87 En toute chose, que la manifestation soit contre toi ou sème le désordre dans l’assemblée, reste tranquille et attends le don du discernement des esprits ou le moment de l’analyse de la manifestation.

88 Comme Paul dans Actes 16, soyez très patients envers quelqu’un qui vous trouble par de fausses manifestations. Tout est sous le regard de Dieu qui rendra à chacun selon ses œuvres.

89 Dans la dimension des songes et visions, en plus du "Il est écrit", ce sont nos songes et visions qui jugeaient les manifestations et établissaient les charges. Cela échouait à cause d’Abraham Mazel.

90 Même si ce n’est pas la solution infaillible, le jugement des manifestations par les songes et visions n’aura pas de fin. Et même, lorsque tu as un don spirituel, tu dois comprendre et suivre tes songes afin de protéger le don spirituel.

91 Dans la véritable Église du Seigneur Jésus-Christ, c'est le don de discernement des esprits qui doit juger les manifestations spirituelles. C'est la solution la plus efficace, mais le "Il est écrit" et les songes et visions seront toujours présents.

92 Le diable peut imiter le don du discernement des esprits pour tenter de tromper les élus, c’est pourquoi le jugement par les songes et visions ne prendra jamais fin.

93 Quand, pour l’analyse d’une manifestation, des songes disent que la manifestation vient de Dieu et que d’autres songes disent qu’elle vient du diable, il est mieux de montrer de quel côté se trouvent Abraham Mazel et les fausses interprétations avant de tirer la conclusion. Et surtout, ne laissez pas les gens d'Abraham Mazel tuer les dons du Saint-Esprit au milieu de vous.

94 Le dimanche matin 21 juin 2026 au Zimbabwe, la Sœur Gretha Dubé a appelé la Sœur Phindile Tshuma et lui a dit : « Viens avec moi. Ce matin, c’est à l'assemblée d'Inyati que tu feras le culte avec moi !». La Sœur Phindy s’exécuta et partit avec elle à l'assemblée d'Inyati.

95 À l'heure du début du culte, un Frère est monté en chaire selon Kc.159:104. Et aussitôt la Sœur Gretha Dubé a prophétisé, lui disant de descendre de la chaire pour confesser son péché de sexe avec une païenne. Le Frère a reconnu et est descendu de la chaire. Puis, il n’y avait personne pour assurer la direction.

96 Et la Sœur Gretha dit à la Sœur Phindy d'aller se tenir près de la chaire pour diriger la confession publique. La Sœur Phindy alla se tenir près de la chaire et dirigea la confession publique selon l'ordre de la Sœur Gretha Dubé.

97 C'est la prophétie qui donna ce droit à la Sœur Phindy pour ce jour seul. Ce n’était pas une doctrine. Et cela était conforme à Kc.161 :34. Et dans le même sens, une Sœur peut prophétiser étant dans sa période de menstrues.

98 Maintenant, en cas de blasphème contre le Saint-Esprit, vous n'êtes pas habilités à prier pour celui qui a blasphémé. C’est un péché éternel. Mais, si une prophétie vient le gracier, alors vous pouvez prier pour lui, car il a reçu le pardon de Dieu qu’il a offensé.

99 Le blasphème ne concerne pas les analyses de manifestations en commun sauf si quelqu'un a parlé avec mépris ou sans retenue contre une manifestation spirituelle qui vient de Dieu. En dehors des blasphémateurs, il y a les rusés et ceux qui n'ont aucune crainte de Dieu.

100 Le dimanche 5 juillet 2026, dans une assemblée du Mozambique, quatre Sœurs étaient sous l'onction. Et selon la prophétie de l'une d'elles, l'administrateur de l'assemblée était la cause des manifestations du bouc parce qu'il n'avait pas obéi à l'ordre de Kc.179 :40 pour envoyer les dîmes aux administrateurs généraux bénévoles du pays.

101 En effet, dès la sortie de Kc179, il a dépensé les dîmes en achetant secrètement des chaises et des matériels de construction pour l'assemblée pour ne pas envoyer les dîmes aux administrateurs généraux. Vous pouvez décharger ou remplacer vos bénévoles indignes.

102 Cette manifestation est très importante pour le Message. Il y a toujours une raison pour que l'esprit de divination agisse. Il est bien de savoir que c'est l'esprit du bouc ou l'esprit de divination qui agit, mais il est important de savoir pourquoi il agit. C'est ce qui délivrera vos assemblées.

103 Dans une assemblée de Libreville au Gabon, où le Frère Davys est le pasteur, la Sœur Mijola qui est sa femme, est tombée pendant qu'elle filmait le culte. Malgré le fait qu'étant tombée, elle a dit des paroles à l'assemblée, l'assemblée n'a pas analysé la manifestation et n'a pas envoyé la vidéo. De tels comportements invitent le bouc dans les assemblées.

104 Bien. Maintenant écoutez ceci : ceux qui reçoivent les charges par prophétie doivent placer toute leur confiance en Dieu. Ils doivent agir sans précipitation. Et surtout, ils ne doivent pas consulter ou écouter ceux qui assumaient la charge avant eux.

105 Dieu nous préfère avec nos faiblesses, tels qu'Il nous a appelés. C'est pourquoi nous ne faisons pas de formation théologique. Dieu n'a pas besoin de notre sagesse et intelligence pour atteindre son but.

106 C'est un véritable changement qui est en train de s'opérer au Cameroun. D'anciens pasteurs deviennent des chantres, diacres, administrateurs et autres. Des personnes qui n'ont jamais occupé de charge deviennent des pasteurs.

107 Un administrateur établi par prophétie peut exercer toute autre charge dans l'assemblée, y compris la charge de prédicateur, mais il ne peut pas être pasteur.

108 L'apôtre Pierre dit dans Actes 3 :21 que le Ciel devait retenir le Seigneur Jésus-Christ jusqu'aux temps du rétablissement de toutes choses dont Dieu a parlé anciennement par la bouche de ses saints prophètes. Luc 17:30 dit que le temps du rétablissement de toutes choses viendra pour l'Église.

109 En ce temps-là, le Seigneur Jésus-Christ viendra sur la terre pour la restitution de l'Église. Il y aura une venue secrète du Seigneur Jésus-Christ sur la terre pour ramener l'Église à son premier état.

110 Le véritable temps pour la restitution de l'Église dont a parlé le prophète Joël, c'est le temps dans lequel nous vivons. Ce que Dieu a donné à l'Église et que le diable lui a pris, c'est

la Parole originelle, le Saint-Esprit et les dons spirituels. Et au cours de l'histoire de l'Église, les quatre bêtes que sont la chenille, la sauterelle, l'yelek et la locuste ont détruit cela.

111 Et la chenille ou le gazam, la sauterelle ou criquet, l'yelek et la locuste, ce sont les églises catholiques, protestantes, évangéliques et branhamistes. Joël 2 :25 dit : « Et je vous restituerai les années qu'a mangées la chenille, la sauterelle, l'yelek et la locuste, ma grande armée que j'avais envoyée au milieu de vous ! ».

112 Joël 1 :4 ou Joël 2 :25 est identique à Apocalypse 6. La chenille, la sauterelle, l'yelek et la locuste sont le cheval blanc, le cheval roux, le cheval noir et le cheval livide ou grisâtre d'Apocalypse 6.

113 Et le verbe "manger" est conjugué au singulier dans Joël 2 :25 parce que les animaux de Joël 1 :4 ou Joël 2 :25 sont le même animal comme le Père, le Fils et le Saint-Esprit sont la même personne.

114 C'est le même criquet à différents stades de sa métamorphose ou croissance. Et les 4 cavaliers d'Apocalypse 6 sont identiques. Dieu voit les églises catholiques, protestantes, évangéliques et branhamistes comme quatre manifestations de la même église de Satan. Ce sont des criquets dévastateurs. C'est nous qui les voyons différents.

115 Et depuis le 8 juillet 2002, le Message est venu frapper ce satanisme et l'Église s'est arrêtée et a commencé à revenir à son point de départ. C'est un compte à rebours.

116 Et donc avant qu'elle atteigne la chambre haute avec l'effusion du Saint-Esprit, elle doit traverser tout ce que nous avons connu depuis le 8 juillet 2002 jusqu'à présent. Et donc les dons spirituels doivent venir avant l'effusion du Saint-Esprit.

117 Et maintenant, tous les saints anges dans le Ciel et les saints vivants sur la terre assistent à un événement que l'humanité ignore. Aujourd'hui, je voyage, visitant les Frères et Sœurs. Cela, Dieu l'avait déjà annoncé dans une vision en 2022 rapportée dans Kc.150 :4.

118 Et lors de la réunion en France le 13 juin 2026, une Sœur avait raconté une expérience surnaturelle qu'elle avait vécue en 2019. Un matin, avant qu'il fasse jour, elle est sortie de la maison. Et pendant qu'elle marchait seule dans la rue, elle a entendu le bruit d'un cavalier qui venait dans les airs derrière elle.

119 Mais s'étant retournée pour voir ce qui venait derrière elle, elle ne vit rien. Puis elle entendit le bruit s'en aller à toute vitesse devant elle, sur la continuité de son chemin. Ceci est la vision du cheval blanc de Kc.150 :4.

120 Croyez en Dieu et croyez en tout ce que je vous ai dit. Quand j'ai dit que le Saint-Esprit et les dons spirituels viendraient, les fils du diable s'attendaient à une action immédiate. Mais notre Dieu est souverain. Lui Seul connaît les temps et les circonstances.

121 Dieu n'est pas dans nos calculs d'homme. Deutéronome 2 rapporte que Moïse avait fait tourner le peuple en rond dans le désert de Séhir. C'était sous le regard de Dieu.

122 Mais un jour, Dieu dit à Moïse : « Vous avez assez tourné autour de cette montagne, dirigez-vous maintenant vers le nord ! ». C'est avec ce Dieu que nous marchons.

123 Les païens qui nous combattaient autrefois sont les mêmes païens assis dans nos services de guérison. Et si nous persévérons, nous verrons les païens se mettre à genoux devant nous. Ils se mettront à genoux devant nous là où autrefois ils nous lançaient des cailloux.

124 Tout ce que Dieu nous demande, c'est la persévérance. Fortifions-nous et avançons avec cette armée céleste, avec les saints anges qui sont avec nous pour la victoire finale et pour la gloire de Celui qui règne aux siècles des siècles. Amen.

125 Ce que Dieu nous demande n'est pas au-dessus des capacités qu'Il nous a données. Et par l'obéissance, nous passerons des merveilles du résidu du vieux vin que nous voyons à la gloire du vin pur transparent qui est promis à notre génération.

126 Et si nous le voulons, nous le pouvons. Pour preuve, il fut un temps où le Togo refusait la consécration. Et en ce temps-là, l'apôtre Kossi fut frappé lors d'un service de guérison. Après ce temps, le Togo ne se repentit pas. Et alors, Dieu leur envoya des manifestations du bouc.

127 Pour finir, le Togo se repentit et tout le pays jeûna au point que certains n'avaient plus de force pour marcher. Et c'est l'apôtre Jacob Ahoudji qui leur demanda de modérer leur consécration.

128 Et à cause de cette repentance, le Togo aussi revint au niveau spirituel des autres pays. Et plusieurs Frères et Sœurs du Togo commençaient à tenir des services de guérison avec des miracles et des guérisons instantanées. C'est une preuve que si nous voulons plaire à Dieu, nous le pouvons.

129 Bien. Depuis le 10 mai 2026, où la Sœur Marie Rose commença les manifestations spirituelles, elle n'avait pas de domicile fixe. Et comme, depuis quelques jours, elle dormait au domicile de l'apôtre Didier Mingah, elle eut une expérience surnaturelle.

130 Elle m'a expliqué que du jeudi 25 juin 2026 jusqu'au samedi matin 27 juin 2026, jour et nuit, un vent doux tourbillonnait autour d'elle et au-dessus de sa tête.

131 Et toute la nuit du vendredi au samedi, la présence était si forte. Et toute la nuit, elle se réveillait avec le cantique : « Jésus, Jésus, tu es Éternel, Éternel. Tu es Jésus d'hier,
Tu es Jésus d'aujourd'hui, tu es Jésus de demain, Tu es Éternel, Éternel ! ».

132 Cela continua jusqu'au samedi matin 27 juin 2026, et elle vécut une grande expérience surnaturelle. Le vent qui tourbillonnait était des anges. Puis elle se sentait si légère qu'elle avait l'impression que ses pieds ne touchaient plus le sol.

133 Puis elle fut ravie par les anges et portée au Ciel. Et elle vit le trône de Dieu et toute la splendeur du paradis et il n'y avait personne sur le trône. C'est de cela que Paul parle dans 2 Corinthiens 12 : 3 à 4.

134 Elle me disait : « Frère Philippe, c'était beau là-bas ! Je ne l'oublierai
jamais. J'ai trouvé des personnes comme des anges. Je voulais chanter avec les anges, mais je ne comprenais pas leur langue.

135 Puis je commençais à connaître leur langue. Puis j'ai commencé à chanter avec eux dans la langue inconnue et je parlais leur langue. Puis ce fut comme si je les

enseignais ».

136 En effet, les anges chantaient un cantique qu'elle connait en français, mais ils le chantaient dans une langue inconnue. Et c'était le cantique : « Jésus, Jésus, tu es Éternel, Éternel ! ».

137 Et lorsque les gens de la maison où la Sœur Marie Rose dormait entendirent les paroles en langue inconnue, ils vinrent vers elle, et une sœur ouvrit la porte de sa chambre et commença à la filmer. D'autres Sœurs vinrent auprès d'elle.

138 Elle était assise et chantait dans une langue inconnue. Puis elle pria en langues, puis en français, adressant des supplications à Dieu pour le peuple et pour elle-même.

139 Puis elle chanta encore en langues, puis elle pria en français, puis elle chanta encore en langues et elle chanta le même cantique en français. Et c'était le même cantique : « Jésus, Jésus, tu es Éternel, Éternel ! ».

140 À ce moment, elle devint consciente et elle vit les personnes autour d'elle dans la chambre. Elle leur demanda s'ils avaient entendu les paroles qu'elle prononçait étant en esprit. Et l'apôtre Didier Mingah lui répondit, disant : « Oui Sœur, c'est pour cela que nous sommes venus auprès de toi. Tu as parlé en langues ».

141 Et plus tard, le vendredi 3 juillet 2026, il y avait la bénédiction des fiançailles de la Sœur Rosine Stella dans une assemblée du Cameroun. Il y avait un grand rassemblement et la Sœur Marie Rose était présente.

142 Elle prophétisa d'abord contre les mauvaises pratiques des dirigeants de l'assemblée qui avaient secrètement renouvelé la peinture du temple à cause des fiançailles, alors que pour le culte spécial, la peinture n'avait pas été renouvelée.

143 Et ce jour-là, elle prophétisa encore sur la Sœur Annette et aussi sur la Sœur Rosine Stella dans sa robe blanche et sur beaucoup de Frères et Sœurs. Et cette fois, la Sœur Annette manifesta l'humilité devant la prophétie.

144 Et comme la Sœur Annette était à genoux, pleurant à haute voix depuis plusieurs minutes, la Sœur Marie Rose l'aida à se relever et pria pour elle par imposition de mains.

145 Elle pria aussi par imposition de main pour l'apôtre Christophe Mbena et pour plusieurs autres Frères et Sœurs. Et cette fois-ci, il y eut une onction évangélique et un grand désordre dans le temple. Il y avait des cris et des pleurs dans une atmosphère purement évangélique.

146 Une Sœur vit en vision une lumière qui tournoyait dans la salle. Et la lumière alla s'arrêter au-dessus de la Sœur Marie Rose. Et comme il y avait beaucoup de pleurs et de cris, des païens venaient pour voir ce qui se passait, mais les diacres les repoussaient.

147 À la fin de la prophétie, la Sœur Marie Rose établit des charges et régla des problèmes, dont le problème d'un mariage qui divise le Cameroun depuis des années. Et moi, le Frère Philippe, je vis en vision le temple divisé en deux parties, et l'esprit de divination soufflait sur un côté du temple.

148 Et moi, le Frère Philippe, tout ce qu'elle a expérimenté, je le crois d'un bout à l'autre. Je crois tout ce qu'elle a manifesté jusqu'à cette glorieuse expérience du 27 juin 2026. Et cette

Lumière qui alla s'arrêter au-dessus de sa tête est l'authentique Saint-Esprit.

149 Ceci est un avant-goût des choses que j'ai prédites pour les élus dans Kc.148 :25. Rien de tout ce que j'ai dit depuis 2002 ne tombera en terre. Et quand elle me racontait cela, c'était sur un ton plein d'émotion mêlé d'une grande joie.

150 Si le Message a pu conduire la Sœur Marie Rose, qui n'est pas en Côte d'Ivoire, à atteindre le stade de l'enlèvement, alors le Message peut conduire tous les croyants à l'enlèvement. Après cela, pour une meilleure disposition, elle loua sa propre maison où elle est à présent.

151 Et le samedi 4 juillet 2026, soit une semaine après son expérience, j'eus une vision. Dans la vision, les fils et filles de Dieu étaient assis devant moi sur la terre. Et ayant levé les yeux vers le ciel, je vis des anges réunis à l'extérieur du paradis. Et le démon d'argent était assis au milieu d'eux et le fils du démon d'argent entra auprès d'eux.

152 Et quand je baissai les yeux, je vis que ce qui se passait dans le ciel se passait aussi sur la terre. Et je vis que la Sœur Marie Rose se tenait à l'écart, loin de moi, près d'un homme. Et je suis sorti de la vision.

153 En matière de spiritualité, Dieu peut se glorifier dans notre inconfort. Peut-être que dormir par-ci par-là chez des Frères était la volonté parfaite de Dieu pour elle. Un enfant n'a pas de domicile. Et le Seigneur Jésus a dit que le fils de l'homme n'avait pas un lieu où reposer la tête.

154 Et le 7 juillet, la Sœur Carole m'a dit : « Frère Philippe, il y a cinq jours, j'ai parlé avec la Sœur Marie Rose pour la première fois. Elle m'a dit de m'adresser à elle si j'ai un besoin d'argent. Je lui ai dit que mes besoins s'élevaient à l'équivalent de 10$.

155 À ma grande surprise, elle m'a envoyé jusqu'à 80$ et elle a insisté et m'a fait accepter cela. Je suis très troublée jusqu'à présent. Hier nuit, je n'ai pas eu le sommeil à cause de cela ».

156 Moi, le Frère Philippe, j'avais interpellé la Sœur Marie Rose sur les vêtements, mais malgré cela, dans la vidéo du 3 juillet 2026, sa robe était semblable à la robe de la Sœur Dayina dont je parle dans Kc.178 :123 et même brillante, avec des broderies et un genre de perle.

157 Et les broderies étaient placées comme les motifs qui sont sur les plumes des paons, un oiseau qui symbolise l'orgueil. J'étais complètement brisé quand j'ai vu cela. Le premier ennemi et danger de ton don spirituel, c'est toi-même.

158 Dieu est fidèle pour ne pas abandonner trop vite celui qu'Il utilise, mais Il ne peut pas partager le même auditoire avec les esprits de divination. Si la divination n'arrête pas de vous suivre dans les lieux où vous allez, c'est Dieu qui vous quittera.

159 Toutefois, de toute ma vie, les manifestations du Saint-Esprit à travers la Sœur Marie Rose sont les plus grandes merveilles que j'ai vues en matière d'opération de dons spirituels.

160 En matière de don spirituel, elle a atteint le plus haut sommet. Même ses paroles de

connaissance étaient accompagnées de discernement des pensées. Par exemple, le 24 juin 2026, elle avait prophétisé sur l'ancien pasteur Junior Kana qu'elle avait déchargé. Et le pasteur Junior Kana était debout, serein, sans rien dire.

161 Mais étant en train de prophétiser sur d'autres personnes, elle ressentit les pensées du pasteur Junior Kana et elle revint vers lui et prophétisa à nouveau contre lui et cette fois-ci, elle interdit que la caisse du pays et les caisses des assemblées viennent en aide au pasteur Junior Kana.

162 Et elle cria contre l'assemblée disant : « J'ai commencé et je n'arrêterai point ! Je ne m'éloignerai plus du camp. Je tamiserai l'intérieur et ensuite je tamiserai l'extérieur. Et si vous refusez la réprimande, vous accepterez la punition ! ».

163 Et ce jour-là, elle prophétisa aussi durement contre un autre pasteur venu d'une autre assemblée. Et le pasteur tomba au sol et se mit à pleurer à haute voix. En effet, ce pasteur agissait très mal dans son assemblée. Et quand il vit la Sœur Marie Rose, il fut rempli de peur avant même qu'elle prophétise sur lui.

164 Mais avant la fin de la manifestation, comme il était toujours couché au sol et pleurait, la Sœur Marie Rose revint et lui demanda de se lever. Et quand il se releva, elle prophétisa à nouveau sur lui, annulant tout ce qu'elle avait prononcé contre lui.

165 Et le 21 juin à Édea, l'esprit de repentance était dans le temple et il y avait des pleurs mais sans cris, et sans aucun désordre. Et à cause de l'onction, les gens, y compris le pasteur Kanyimi, étaient à genoux et adressaient des supplications à Dieu. Et quand elle prophétisait sur le pasteur Kanyimi, le pasteur Kanyimi pleurait.

166 Le pasteur Kanyimi a dit : « J'ai été évangélique et pasteur évangélique jusqu'à ce que je vienne au Message avec mon église, et jamais je n'ai ressenti la puissance du Saint-Esprit comme ce 21 juin 2026 ». Et à la fin du culte, l'assemblée était dans la joie pour ce qui était arrivé ce jour-là.

167 Les choses dont la Bible parle, je les voyais à travers les manifestations de la Sœur Marie Rose. Et les gens pleuraient, mais il n'y avait pas de cris et de désordre évangélique comme le 3 juillet 2026 aux fiançailles de la Sœur Rosine Stella.

168 Le matin du jour où cela eut lieu, j'avais entendu une voix lointaine me dire : « Aujourd'hui, le Frère Jérémie parlera ! ». Et je ne savais pas de quoi il s'agissait jusqu'à ce que je voie la vidéo de la manifestation du 21 juin à l'assemblée d'Édea.

169 Si elle est une prophétesse, je ne sais pas. C'est Dieu qui le sait et qui l'établira en Son temps. Les titres ne sont que des sujets d'orgueil. Les petits enfants n'ont pas de titre. Mais je sais que tout est possible si l'humilité et l'obéissance des petits enfants nous habitent.

170 Par rapport à l'obéissance aux préceptes du Message, sachez que je vous ai parlé de la part du Dieu Tout-Puissant selon tout ce qu'Il m'a révélé.

171 Je suis Son esclave et Il doit me faire connaître Sa volonté pour moi et pour vous. Par exemple, il y a des années de cela, une nuit, je me suis réveillé après minuit. Je voulais prier.

Mais comme je me sentais lourd, je me suis recouché sans prier. Et aussitôt, une main d'homme a tapoté mon épaule comme Élie dans 1 Rois 19 :5.

172 Je n'aurais pas cru que c'était l'Ange, si je n'étais pas seul dans la chambre. Et comme je me suis encore recouché sans prier, j'ai vu en songe un musulman qui priait.

173 Et j'ai compris qu'il est bien que pour la prière matinale le chrétien prie avant l'heure de prière des musulmans. Mais je n'en ai pas fait une doctrine car prier n'est pas une obligation.

174 Peu importe ce que le Message a dit, implorez la grâce de Dieu pour l'obéissance. Et quand quelqu'un se confesse par exemple pour Kc.178 :191 à 192, priez pour lui sans parler. Ce que Dieu nous demande, c'est la délivrance du pécheur et non son procès ou sa condamnation.

175 Et quant à vous qui avez les dons spirituels, soyez revêtus de l'humilité et soyez à jamais comme de petits enfants afin que l'esprit d'Abraham Mazel et l'esprit de divination ne vous emportent pas loin du gros rocher de la révélation à cause de l'orgueil.

176 L'orgueil est la souffrance de beaucoup de personnes dans le Message. Et en dehors de l'orgueil, l'hypocrisie et la ruse sont la souffrance de l'Église. Beaucoup d'assemblées et leurs membres sont pleins d'hypocrisie et de ruse.

177 Auparavant, avant Kc.179, toutes les assemblées jugeaient toutes leurs manifestations spirituelles. C'était bien, même si c'était souvent par Abraham Mazel.

178 Mais quand ils ont vu dans Kc.179 qu'une assemblée n'avait pas été capable de juger une manifestation parce que c'était une chose nouvelle, alors beaucoup d'assemblées ont commencé à ne plus pouvoir juger leurs manifestations spirituelles.

179 Il y a un fait étrange qui est arrivé au Congo-Kinshasa. Trois ministres confirmés ont littéralement prêché Satan et presque toute la province de l'Ituri a pu croire en eux.

180 En effet, lors de plusieurs réunions dans les régions de Bunia et Kisangani en avril 2026, les trois ministres confirmés Dieudonné Ubotha, David Pirworth et Joël Mungu ont demandé à l'auditoire : qui sont ceux qui veulent l'esprit du bouc ?

181 Tout l'auditoire a répondu qu'il ne veut pas de l'esprit du bouc car c'est le diable, mais ils veulent au moins l'Esprit du bélier qui est le résidu du vieux vin. Alors, les trois ont tout fait pour convaincre l'auditoire d'aimer l'esprit du bouc. Et comme ils venaient de la Côte d'Ivoire, l'auditoire les écouta.

182 Et le pasteur de l'assemblée de Ngima alla prêcher cela à son assemblée. Et le 20 mai 2026, comme le pasteur prêchait l'importance de l'esprit du bouc et exhortait son assemblée à aimer l'esprit du bouc, une Sœur du nom de Jeanine Kayeni vit en vision Satan debout à la chaire à la place du pasteur. Il était horrible et effrayant avec le visage d'un bouc.

183 Et le diable vint de la chaire jusqu'à elle. Et quand il la toucha, elle tressaillit et se mit à prophétiser sur l'assemblée. Et elle commença à donner des paroles de connaissance et l'assemblée était émerveillée. Et deux autres Sœurs et un Frère commencèrent aussi à prophétiser dans l'assemblée de Ngima.

184 Vous avez adoré Satan dans le paganisme traditionnel et dans les religions. Et si vous voulez l'adorer ici dans le Message, c'est votre choix. Personne ne peut vous le refuser. Mais nul ne doit s'opposer aux manifestations spirituelles dans une assemblée. Il n'y a pas d'Église véritable sans le Saint-Esprit et les dons spirituels.

185 Et moi, je dois laisser le Saint-Esprit et l'esprit de divination agir et établir les charges selon ce que chaque assemblée mérite. Dieu ne force personne à faire Sa volonté.

186 Si une assemblée agit avec droiture devant Dieu, le Saint-Esprit établira ses charges. Mais si cette assemblée agit mal devant Dieu, elle sera l'otage du bouc et l'esprit de divination y établira les charges.

187 Des personnes qui n'ont pas encore donné de paroles de connaissance dans des assemblées qu'elles ne connaissent pas y établiront des charges par l'esprit du bouc. Des personnes qui s'inspirent des confessions et de choses déjà connues pour prophétiser y établiront des charges par l'esprit du bouc.

188 Et si un jour une mauvaise assemblée change comme le Togo et revient de sa mauvaise voie et commence à agir avec droiture, le Saint-Esprit aussi reviendra à elle et balayera la divination et y établira les charges.

189 Comme de mauvaises herbes, la semence du serpent veut toujours prendre le dessus. Quand on parle de songes et visions ou de dons spirituels et que quelqu'un dit : « Par inspiration, je trouve que cette manifestation vient de Dieu » ; la semence du serpent, c'est cela. Un fils de Dieu qui est inspiré, prie ou chante.

190 Si vous n'avez pas écouté ma parole aujourd'hui, vous n'écouterez pas ma parole quand il y aura mille prédications ou mille prophéties. C'est exactement comme Israël dans le désert.

191 Mais bienheureux vous qui craignez Dieu et qui écoutez mes paroles. Chacun sera jugé selon sa capacité et selon ce à quoi Dieu l'a prédestiné. Ceux à qui il a été beaucoup donné, il leur sera beaucoup demandé.

192 Ô Seigneur Jésus-Christ, Dieu Éternel, à qui irai-je pour plaider la cause de ma génération si ce n'est à Toi ? Tu es le Dieu des justes et des injustes. Tu es le Dieu d'Israël, et moi, je suis Ton esclave indigne.

193 Ô Seigneur Éternel ! D'éternité en éternité, Tu es le Dieu de grâce et de miséricorde, et Ta miséricorde n'a pas de fin.

194 Dieu d'Abraham, même s'il y a 50, 20 ou 10 personnes, hommes ou femmes, ayant la volonté de marcher pour Toi comme des soldats, répands sur eux les puissants dons spirituels qui Te feront connaître à l'humanité en cette fin des temps.

195 Seigneur Éternel, l'humanité souffre. Mais jusqu'à quand cette souffrance doit-elle durer ? Jusqu'à quand resteras-Tu insensible à la douleur de l'humanité pour qui Tu as souffert à Golgotha ? Seigneur Éternel, c'est sur Ton sacrifice à la croix que notre espoir repose.

196 Dieu de miséricorde, use de grâce envers moi et délivre ma génération. Si je ne suis pas

digne, ôte Ton petit chien que je suis et envoie un prophète plus digne que moi et délivre l'humanité.

197 Seigneur Éternel, Toi Seul peux transformer l'humanité car c'est Toi qui l'as rachetée par Ton sang à Golgotha. C'est Toi qui as le pouvoir dans le Ciel et sur la terre pour la transformer.

198 Seigneur Éternel, dans la dimension du jugement, avec la capacité que tu nous as donnée, nous avions prêché le jugement aux hommes sans avoir peur.

199 Nous n'avions pas craint les cailloux et la prison. Nous n'avions pas craint de dire au méchant qu'il était méchant, mais ils ne se sont pas repentis parce que c’est par Ta puissance que Tu te fais connaître.

200 Seigneur Éternel, nous avions montré aux hommes par la parole et par notre capacité et notre sagesse d’homme que ce Message était la seule porte de Salut en notre temps, mais ils ne se sont pas repentis. Mais par la puissance du Saint-Esprit, j’ai la conviction qu’ils se repentiront.

201 Ô Seigneur Jésus-Christ, ne permets pas que je quitte la terre sans que l'humanité sache que mon Message est venu de Toi pour sa guérison et pour sa rédemption. Que le juste et l'injuste et le méchant et l'insensé le sachent.

202 Ô Seigneur Jésus-Christ, Dieu Éternel, fais-le à cause de Ton grand nom. Et qu’il soit connu de toute la terre que Toi, le Dieu d’Israël, Tu es aussi le Dieu des nations et que Tu as parlé en cette fin des temps par ce Message que Tu m’as donné le 24 avril 1993. Amen !

Le Message de Matthieu 25:6 - Texte intégral
KACOU 181:HAR MEGUIDDO

1 Ce sont ici les oracles que moi, le prophète Kacou Philippe, esclave de Jésus-Christ, j’ai donnés aux saints ce 4 août 2026, portant sur les manifestations spirituelles dans l’Église.

2 Bien. Nous sommes dans la dimension des dons spirituels et les prophéties sont une chose nouvelle à laquelle nous devons nous habituer. Les prophéties peuvent nous surprendre partout, mais nos révélations sont censées nous prévenir.

3 Aussi, j'ai appris qu'avec les dépôts de charges selon Kc.179, des pasteurs et prédicateurs qui agissaient avec orgueil et mépris sont devenus humbles. Les Frères et Sœurs qu’ils méprisaient leur parlent et ils les écoutent. Ils n'inspirent plus la peur et la crainte comme auparavant.

4 Leurs palais sont tombés, mais les ruines des ponts et des colonnes sont restées debout, empêchant toute autre reconstruction sans elles. Et ne voulant pas rester tranquilles, Dieu Lui-même les frappe par des pollutions et des immobilisations.

5 Et la colère de ces apôtres, pasteurs et prédicateurs, c'est contre le peuple qui refuse de renforcer sa consécration pour prophétiser, même par le bouc, et de les rétablir dans leurs charges. Ce sont des lions et chez les lions, ce sont les femelles qui chassent pour les mâles.

6 Les ennemis de Dieu et de l'Église, ce sont tous ceux-là qui refusent de devenir comme de petits enfants. S'ils ont servi pendant 5 ans, comprenez que ce sont 5 années de crime contre les saints. S'ils ont servi pendant 10 ans, ce sont 10 ans de crime contre les

saints.

7 Et ce qu'ils perçoivent comme argent, c'est le salaire de leurs crimes. Plusieurs d'entre eux n'étaient pas délivrés de l'esprit de sexe et des démons d'argent, et ils montaient en chaire ; alors, le peuple était envahi de difficultés, de démons de sexe et de soucis du monde.

8 Et vous, le peuple, sachez que ce qui emporta Israël dans le désert, c'est ce qui nous emportera si nous agissons comme Israël. Israël pouvait pleurer à cause de la nourriture.

9 Et aujourd'hui, beaucoup d'entre nous sont esclaves de la nourriture. Des prophéties ne cessent de les appeler à la bonne consécration. Dieu nous tend la main dans son amour et attend notre repentance.

10 Si nous avons la volonté, il y a des péchés que nous vaincrons sans le savoir. Par exemple, vous pouvez avoir du mal à appeler votre femme *"chérie"* alors qu'elle est soumise et que vous l'aimez. La réalité est que cette appellation est liée aux désirs charnels et au sexe.

11 L'Ange m'inspira que l'appellation *"chéri"* fut remplacée par *"Frère"* et *"Sœur"* quand les premiers couples chrétiens arrêtaient d'avoir des rapports sexuels à cause de la sanctification. Un frère biologique ne couche pas avec sa sœur biologique. Et aussi, un petit enfant n'a pas de rapport sexuel.

12 Quand le sexe disparaît, les querelles diminuent et alors le vrai amour fraternel apparaît. Et dans cet amour sans le sexe, il n'y a pas de divorce. C'est un amour divin.

13 Et dans le paradis, dans la vision anticipée, William Branham s'attendait à ce que sa femme Hope Brumbach l'appelle *"chéri"* comme sur la terre, mais quand elle vint à lui, elle l'appela *"Frère"*. Et il expliquait avec insistance qu'il n'y avait pas de sexe là-bas.

14 C'est le véritable amour qui doit prendre place dans nos cœurs et alors nous ne ferons de mal à personne. Nous agissons sans savoir que ces gens qui agissent par l'esprit de divination, ces gens qui se confessent chaque dimanche, ces gens faibles que nous méprisons, peuvent être des instruments de Dieu pour nous transmettre le Saint-Esprit par imposition de main.

15 C'est pourquoi, ne réprimandez pas quelqu'un qui confesse ses péchés. Même lors des interventions de confessions publiques, ne réprimandez personne. C'est au Saint-Esprit de réprimander celui qui doit être réprimandé.

16 Si vous ne pouvez pas leur apporter la délivrance, laissez-les tranquilles. C'est le Saint-Esprit qui connaît le faible et le fort, et celui qui refuse de bien vivre.

17 La dimension du Saint-Esprit et des dons spirituels est le passage de la loi à la grâce. Quiconque se confesse doit recevoir la prière s'il n'a rien à régler par rapport au péché et à la confession. Il n'y a plus de sanctions ni de mises en observation.

18 Même celui qui avait caché son péché et qui vient le confesser doit recevoir la prière.

Et dès ce chapitre Kc.181, toutes les sanctions et les observations dans le Message sont annulées. Si le péché d'un membre du corps est le péché de tout le corps, alors la condamnation d'un membre du corps est la condamnation de tout le corps.

19 Un prédicateur peut être très puissant, mais sans le Saint-Esprit, sa prédication ne peut pas délivrer le pécheur et même son interprète peut être un adultère ou un alcoolique. Et l'Ancien Testament montre que la sacrificature n'a jamais rien apporté au peuple si ce n'est de le pousser à rejeter ou tuer les prophètes.

20 Et dans le christianisme moderne, la prédication des Éphésiens 4 n'a presque jamais inquiété le pécheur. Cependant, les dons spirituels ont produit beaucoup plus de résultats sur les pécheurs que les prédications censées amener les pécheurs à la repentance.

21 Et pour tout cela, je vais prendre pour exemple une Sœur du nom de Ahouéfa. C'est une Sœur illettrée qui est au Bénin. Elle est venue au Message en 2019. Cela fait maintenant sept ans qu'elle est au Message. Sa situation actuelle est pleine d'enseignements, c'est pourquoi je vais en parler longuement.

22 Elle se retrouve à tous les rassemblements importants et y prophétise. Même si vous l'empêchez, elle sera là. Quels que soient l'endroit et la distance, elle sera là.

23 Par exemple, le vendredi 5 juin 2026, l'apôtre Jacob Ahoudji avait tenu un culte spécial à l'assemblée d'Azovè, au Bénin. Plusieurs apôtres, dont Christophe Mbena du Cameroun, étaient présents.

24 Et au moment où l'apôtre Jacob Ahoudji parlait pour débuter les témoignages de guérison, la Sœur Ahouéfa se mit à parler en langues au milieu de la foule.

25 L'apôtre Jacob Ahoudji lui cria, disant : *« Satan, tais-toi ! Je t'ordonne de te taire ! »*, mais elle continua de parler en langues sans être perturbée. Puis elle se leva, donna l'interprétation et s'assit.

26 Et le dimanche 7 juin 2026, lors du service de guérison de l'apôtre Jacob Ahoudji à Houegamey, la Sœur Ahouéfa était encore présente. Elle prophétisa et donna des paroles de connaissance à plusieurs personnes dans l'auditoire.

27 Puis, le dimanche 12 juillet 2026, lors d'un autre culte dans une assemblée de Cotonou, la Sœur Ahouéfa était encore présente. Et pendant que l'apôtre Jacob Ahoudji conduisait la louange, elle se mit à parler en langues avec une voix très forte.

28 Ce n'étaient pas des paroles de prière ou de louange à Dieu qu'elle prononçait, mais des paroles de prophétie, mais l'apôtre Jacob Ahoudji et l'assemblée n'arrêtèrent pas la louange pour l'écouter.

29 Elle continua de parler en langues jusqu'à la fin du cantique. Puis, elle quitta sa place et marcha vers la chaire en parlant en langues. L'assemblée fut contrainte d'arrêter la louange.

30 Elle prophétisa contre un Frère qui est un dirigeant de confession publique. Elle lui dit

avec autorité : *« Rodrigue ! Pourquoi me trompes-tu avec de la boisson alcoolisée ? Tu as beaucoup de bouteilles de boisson alcoolisée dans ta maison. Pourquoi me trompes-tu ? ».*

31 Elle parle encore en langues et interprète en lui disant, comme pour le mettre en garde : *« Arrête de me tromper ! Arrête de me tromper ! »*. Après ces paroles, elle retourne calmement s'asseoir et l'assemblée reprend la louange.

32 Et après la louange, l'apôtre Raoul Sodokin vint pour la prédication. Et malgré la prophétie de la Sœur Ahouéfa, c'est le même Frère Rodrigue qui était son interprète.

33 Mais pendant sa prédication, une autre Sœur du nom d'Alice vient prophétiser devant la chaire. L'apôtre Raoul Sodokin arrête la prédication. La Sœur Alice prophétise contre le Frère Rodrigue, confirmant ce que la Sœur Ahouéfa a dit. Le Frère Rodrigue arrête d'interpréter et quitte la chaire.

34 Évidemment, le Frère Rodrigue reconnut qu'il a des bouteilles de liqueur forte dans sa chambre. Mais, à l'analyse de la manifestation, l'assemblée conclut que la manifestation de la Sœur Ahouéfa vient du diable, tandis que la manifestation de la Sœur Alice vient de Dieu.

35 Comment une première prophétie qui dévoile une chose peut-elle être du diable, tandis qu'une deuxième prophétie qui vient confirmer la première prophétie est de Dieu ?

36 Pour les Frères du Bénin, le problème, c'est la Sœur Ahouéfa. Les apôtres du Bénin ont plusieurs fois demandé à la Sœur Ahouéfa d'arrêter sa consécration pour ne pas prophétiser à leurs rassemblements. Elle leur dit qu'elle a compris, mais elle n'arrête pas sa consécration.

37 Frères, soyons humbles. Si, à défaut du don de discernement des esprits, Dieu te donne le droit de prier pour chasser l'esprit de divination lors des services de guérison, tu dois reconnaître que c'est une volonté accordée.

38 Et jusqu'à un temps déterminé, tu dois faire entrer ton pays dans les dons spirituels pour laisser ce rôle au don de discernement des esprits.

39 Il faut voir la Sœur Carole dévoiler et chasser les démons de divination lors d'un culte, et tu comprendras que c'est le rôle du don de discernement des esprits. Aller à la ligne de prière pour recevoir la délivrance de l'esprit de divination, c'était à la cathédrale.

40 Ce qu'il nous faut aujourd'hui, ce sont des gens oints du véritable Saint-Esprit pour vaincre la divination sans spectacle. Et ce pouvoir se trouve dans ce Message du Cri de minuit. Tout ce qu'il nous faut, c'est notre volonté par une bonne consécration.

41 En réalité, les Frères du Bénin ne veulent pas du véritable Saint-Esprit. C'est pourquoi Dieu leur envoie l'esprit du bouc. Dieu leur enverra l'esprit du bélier s'ils se repentent. Et enfin, l'Esprit de l'Agneau quand la crainte de Dieu les habitera.

42 Dieu va là où Sa crainte habite. Le mardi 21 juillet 2026 à Yaoundé, quand la Sœur Carole disait au Frère Joseph Zanga de se mettre à genoux, voyez comment il se pressait

pour se mettre à genoux. Et elle lui imposa les mains et lui dit : *« Ainsi parle l'Éternel : reçois le Saint-Esprit ! »*.

43 Ce que vous faites aux personnes comme Ahouéfa, c'est ce que vous ferez à la Sœur Carole et à quiconque, même à un ange de Dieu, qui viendra vers vous.

44 Ce 21 juillet 2026, la Sœur Carole demanda qu'on lui amène une Sœur malade hospitalisée. L'assemblée fit cela et elle pria pour la Sœur. Pour tous les cas de prière pour les malades, l'assemblée aussi doit prier et demeurer dans la foi, même si la guérison de la personne malade n'est pas instantanée.

45 Et plus l'assemblée est disposée et en esprit, plus les dons de Dieu agiront puissamment et les merveilles de Dieu seront encore plus grandes. Dans la vidéo, cette assemblée de Yaoundé où la Sœur Carole était ce 21 juillet 2026 me paraissait spirituelle et bien enseignée.

46 La Sœur Carole va dans des assemblées où elle ne connaît personne. Et les assemblées où elle va me confirment qu'aucune de ses paroles de connaissance n'est liée à une confession publique. Elle n'a ni équipe, ni porte-parole.

47 Et ce jour-là, à Yaoundé, elle donna beaucoup de paroles de connaissance et pria pour divers cas. Et tout le monde reconnut la véracité des paroles de connaissance sauf une Sœur du nom de Édima. C'est la première fois que quelqu'un n'a pas reconnu une parole de connaissance donnée par la Sœur Carole.

48 D'abord, la Sœur Carole dévoila le péché de la Sœur Édima. Puis la Sœur Carole alla prophétiser sur une autre personne. Ensuite, par le discernement des pensées des cœurs, la Sœur Carole revint vers la Sœur Édima, car la Sœur Édima raisonnait dans son cœur pour rejeter la prophétie.

49 La Sœur Carole lui cria avec force : *« Ton incrédulité me monte dans la tête ! Veux-tu recevoir la colère de Dieu ? Repens-toi ! »*.

50 Le discernement des pensées des cœurs est la capacité d'entendre ce que quelqu'un est en train de penser dans son cœur à l'instant où tu lui parles.

51 Et parlant d'incrédulité, un cas arriva en Côte d'Ivoire avec une Sœur. À l'analyse de la manifestation, elle nia tout. Mais au culte suivant, elle vint avec une longue liste de péchés et se confessa pendant plus de 15 minutes, souillant les oreilles des Frères et Sœurs.

52 Si, dans un esprit de mensonge, quelqu'un traite une prophétie ou une manifestation de fausse et garde sa position jusqu'à la fin du culte, puis revient plus tard pour avouer la vérité, l'assemblée ne peut pas prier pour lui. C'est une prophétie qui doit le gracier avant qu'il reçoive la prière d'une assemblée.

53 Aussi, la Sœur Carole n'a jamais sollicité mon aide pour interpréter une vision ou un songe. Un jour, alors que je parlais avec elle, elle eut une vision. Dans la vision, le prophète se tenait devant elle et une nuée blanche était près du prophète.

54 Et par moments, la nuée rentrait dans le prophète et ressortait du prophète. Et l'action de la nuée se répétait et la vision disparut. Elle ne m’a pas demandé l’interprétation. Et moi, je ne lui ai rien dit.

55 Et après cela, durant plusieurs jours, elle ne m'écrivait plus. Un jour, je lui posai une question et je compris qu’elle ne m’écrivait plus à cause de la vision. Elle savait que, par moments, un prophète est un simple homme et, par moments, c'est l'Ange de Dieu dans un homme. Et on doit faire attention en lui parlant.

56 Souvent, elle a des songes complexes que la méthode standard ne peut pas interpréter, mais elle les interprète tous par la méthode des dons. Cela est indispensable pour marcher dans la volonté parfaite de Dieu.

57 Par exemple, elle avait vu dans un songe que le prophète était assis seul, en pleurs, sous un arbre appelé safoutier. Et trois hommes religieux lapidaient tout oiseau qui tentait de se poser sur l'arbre. Et elle se cacha, et alla jusqu’au prophète et se prosterna devant lui.

58 Le prophète lui dit de se lever et d'aller prendre de l'huile chez Madeleine. Elle demanda au prophète : *« Où est Madeleine ? ».* Le prophète lui répondit : *« Madeleine est dans la cuisine »*. Elle interpréta chaque détail de ce songe et j’étais émerveillé.

59 Elle interpréta disant : *« Frère Philippe, l'homme qui a ton apparence et qui était assis en pleurs sous le safoutier, et devant qui je me suis prosternée, ce n'est pas toi. C'est le Seigneur, c'est l'Ange et l'Agneau. Il me disait d’aller prendre l’huile chez toi. Madeleine, c'est Marie de Magdala ; c’est toi.*

60 *Et les trois dirigeants religieux, ce sont les Frères qui passent à la chaire, même les dirigeants de la confession publique. Les cailloux sont leurs paroles et conseils et prédications. Ce sont des ennemis de dons spirituels, c'est pourquoi le Seigneur pleure »*.

61 Le dimanche 2 août 2026, la Sœur Carole était à l'assemblée de Socapalm, dans la ville de Kribi, très loin, au bord de l’océan Atlantique. Elle prophétisa, établit des charges et imposa les mains pour la réception du Saint-Esprit.

62 Et des personnes, dont le pasteur qu’elle venait d’établir et le chantre à la chaire, pleuraient à cause de la présence de Dieu. Et tous reconnurent les paroles de connaissance. Ainsi en est-il de la Sœur Carole.

63 Aussi, un prophète ou un prophétiseur doit intercéder pour la personne ou le peuple sur qui il a prophétisé. C'est la repentance du pécheur qu’il doit souhaiter. Comme Jonas dans la Bible, c’est un handicap pour beaucoup de prophètes.

64 Aussi, à travers les vidéos de manifestations spirituelles, j’ai compris que s'il n'y a pas de don spirituel dans une assemblée, il n'y a pas de Dieu dans cette assemblée. N’acceptez jamais une église sans dons spirituels. Ne vous fiez à aucune apparence.

65 Si vous voyez les vidéos de prophéties que je reçois, peut-être que vous ne paierez plus de dîmes à une assemblée. La solution que je vous donne, ce sont les dons

spirituels dans vos assemblées. Ne faites pas de compromis avec cela.

66 J'ai vu une vidéo d'une manifestation à l'assemblée de Bafoussam, au Cameroun. Durant sept minutes, une Sœur du nom de Marylise prophétisa avec force des choses difficiles à imaginer.

67 Par exemple, elle dit à un ancien prédicateur : *« Toi, tu as maudit l'assemblée par ta vie et tu ne le confesses pas. Tu es plein de démons de sexe ! Tu te masturbes et tu verses ta semence sur ta femme et tu ne le confesses pas. Tu as répandu des démons de sexe et des malédictions sur l'assemblée !*

68 *Vous tous qui marchez en ennemis du Message, vous subirez les châtiments ! Moi, le Dieu de Kacou Philippe, je vous le dis !»*.

69 Et à l'analyse, tout le monde, y compris le prédicateur, reconnut que tout ce que la prophétie a dit était vrai. Et la Sœur Marylise ne se souvenait pas d'avoir prophétisé. C'est dans la vidéo qu'elle a découvert avec étonnement tout ce qu'elle avait fait.

70 Et à un autre culte, le pasteur associé était à la chaire et le pasteur passait devant la chaire. Et la Sœur Marylise se leva et se mit à marcher vers eux en prophétisant contre eux.

71 Elle dit : *« Vous les deux, vous êtes des escrocs ! Vous empruntez de l'argent aux Frères et Sœurs mais vous savez dans vos cœurs que vous les escroquez et que vous ne rembourserez jamais. Le peuple est froid et dispersé à cause de vous ! Vous paierez tout le mal que vous faites !».*

72 Après les deux, elle se tourne vers l'assemblée et dit : *« Vous le peuple, il n'y a pas d'amour et de confiance au milieu de vous. Vous n'êtes que des hypocrites. Vous refusez de vous dire la vérité et vous préférez traiter vos affaires avec les païens et vos familles charnelles. Trouvez-vous cela normal ? ».*

73 Quand le pasteur et son associé entendirent ces paroles, ils se mirent à genoux. Et certains aussi se mettaient à genoux parmi le peuple. Elle prophétisa pendant plus de 5 minutes. Une vision confirma sa prophétie. Et après avoir vu la vidéo de la prophétie, j'ai écrit en privé au pasteur pour savoir pourquoi il a fait tant de mal.

74 Il m'a répondu avec une voix froide : *« Oui Frère Philippe, nous sommes coupables sur toute la ligne. C'est la miséricorde de Dieu seule que nous implorons ! »*. Je ne savais pas quoi dire. Le plus étonnant est que ce sont des songes qui les ont établis.

75 Le dimanche 2 août 2026, à l'heure de la confession publique à Bafoussam, la Sœur Marylise se leva sous l'onction et alla se tenir devant la chaire et dirigea la confession publique.

76 Et tout au long de la confession publique, elle donnait des paroles de connaissance. Ce fut comme un nettoyage de l'assemblée. Chacun reconnut les paroles de connaissance. À la fin de la confession publique, elle désigna un Frère pour continuer le culte.

77 Notez que celui qui est saisi ou désigné par le Saint-Esprit pour accomplir un rôle à la chaire doit aller accomplir le rôle sans appliquer Kc.159 :104.

78 À l’analyse, l’assemblée conclut que la manifestation venait du Saint-Esprit ; mais quand je vérifiai, aucun de leurs songes ne disait cela. Dieu peut autoriser cette action par l’esprit de divination, mais un don de discernement des esprits, par le véritable Saint-Esprit, peut l’arrêter.

79 La direction de la confession publique est un rôle d'autorité. C'est par un homme que Dieu donna l’autorité à Déborah qui est prophétesse, pour conduire des hommes.

80 Déborah et Ammia de Philadelphie sont deux grandes figures du prophétisme féminin. Elles n'ont pas pris d'autorité sur des hommes. Le Saint-Esprit respecte la Parole.

81 Bien. J’en viens maintenant à la Sœur Marie Rose. Dieu est fidèle et miséricordieux envers Ses serviteurs et Ses servantes. Et Il n’abandonne pas une personne qu’Il a utilisée.

82 Le matin du 12 juillet 2026, l'Ange m'avait demandé de donner des instructions au Cameroun concernant la Sœur Marie Rose afin qu'aucune question ne lui soit posée lorsqu'elle allait se confesser, selon Kc.180. Je fis une note et elle se confessa et reçut la prière sans question.

83 Toutefois, ne voulant pas me tromper à son sujet, j'attendais que l'Ange me dise que c’est toujours le Saint-Esprit qui l’utilise depuis son expérience du 27 juin 2026. Après cette expérience, quand elle s’était loué une maison et était allée y vivre, elle m'avait dit que ses révélations devenaient troubles.

84 Et le 3 juillet 2026, aux fiançailles de la Sœur Rosine Stella, le désordre causé par sa manifestation fut si grand et si long que la bénédiction des fiançailles fut reportée à une date ultérieure.

85 Et après cela, priant pour elle, j'avais eu une vision. Je vis une femme qui dansait avec un homme sur l’estrade d’une église évangélique. L’homme tenait un objet qu'il agitait dans l'air. Et je voyais que l'objet dans sa main était tantôt un panier d'offrande, tantôt un trophée. Et la vision disparut. Et aussitôt j’envoyai la vision à la Sœur Marie Rose, mais elle garda le silence.

86 Et le lundi 20 juillet 2026, la Sœur Marie Rose rassembla les apôtres, pasteurs et prédicateurs du Cameroun et leur parla. Un don de prophétie n'est pas un ministère de prophète et ne peut pas faire cela. Celui qui prophétise s’appelle *"un inspiré"*. C’est moi qui l’appelle *"prophétiseur"*.

87 L'autorité d'un prophétiseur, c'est à l'instant de sa prophétie. Et un prophétiseur ne fait pas la police de sa prophétie et ne veille pas à son exécution.

88 Quand un prophétiseur termine une mission, il s'enfuit. L'exemple de 2 Rois 9 est assez clair. Et si tu ne t'enfuis pas, Dieu peut t’humilier.

89 Et toi le ministre établi par prophétie, ton absolu, ce n'est pas le prophète ou le prophétiseur mais l'Esprit de prophétie. Paul n’a jamais fait mention du Frère ou de la Sœur qui a prophétisé son ministère dans Actes 13 :2. Un prophétiseur n’est que le coursier qui t’a remis ta lettre de nomination. Tu n’as aucune obligation envers lui.

90 Et lors de cette réunion du 20 juillet 2026, la Sœur Marie Rose prophétisa des lois et des décisions pour le Cameroun.

91 Et quand elle veut exprimer ses propres pensées, elle simule une prophétie. Et par ignorance et par une fausse crainte de Dieu, les apôtres, pasteurs et prédicateurs se mettent à genoux.

92 Par exemple, elle dit que tous ceux qui ne sont pas établis par prophétie doivent quitter le champ de mission.

93 Elle a déclaré l’annulation de toutes les émissions de radio et de télévision dans le pays et mis fin à toutes les dépenses liées à cela. D’accord, mais étant dans le camp avec quelqu'un, ta prophétie ne peut pas lui dire de ne pas faire une chose si sa révélation lui dit de faire la chose.

94 Établir des lois pour tout un pays, cela ne relève pas de la compétence d'un don de prophétie. Un don de prophétie est dans un camp et ne peut pas parler pour tout un pays à moins que tous les chefs du pays soient rassemblés en un même lieu avec lui, comme dans 2 Chroniques 20 :13 à 18 devant le roi Josaphat.

95 Un don de prophétie peut combattre un mal dans un pays sans créer de loi. Par exemple : dire que les dîmes ne sont pas destinées aux chats nourris de l’Église, c’est correct. Les chats nourris de l’Église sont des portes d’entrée des démons de divination.

96 La révélation de Dieu à un individu vient à travers un songe ou une vision à l'individu. La révélation à une assemblée vient par les prophéties. La révélation à un pays vient par les Éphésiens 4. Et la révélation à toute la terre vient par un prophète messager.

97 Quand donc une prophétie est mise dans le groupe d’un pays, ce n'est pas un droit pour toutes les prophéties. C'est comme les prédications des Éphésiens 4 qui étaient mises dans les groupes regroupant plusieurs pays. Une grâce ne doit pas être transformée en droit.

98 Le 21 juillet 2026, la Sœur Marie Rose débuta une tournée au Cameroun avec une équipe. Et au culte du 24 juillet 2026 à Bitem-yen, quand il fut demandé si quelqu’un était digne de diriger la confession publique, s’étant déjà préparée à jouer ce rôle, elle se leva, alla se tenir à la chaire et dirigea la confession publique simplement comme un Frère. C’est une action du diable. Je précise qu’elle ne se proposa pas selon Kc.159:104.

99 Et après avoir dirigé la confession publique, elle désigna son disciple Didier Mingah pour prêcher et lui donna le thème de sa prédication. Et son disciple Didier Mingah fit ainsi, bien que la veille un songe, terminé par une pollution nocturne, l’ait prévenu.

100 Et à l’analyse de ses manifestations et de tout ce qu’elle avait fait, deux Frères et une

Sœur donnèrent des visions venant de Satan qu'ils avaient eues durant le culte.

101 Dans une première vision, le paradis était descendu sur la terre. Dans la deuxième vision, une grande lumière avait rempli leur temple. Dans la troisième vision, un ange marchait entre les rangées du temple. Quand vous rejetez la Parole, Satan reçoit aussitôt le droit de vous séduire.

102 Et aussi, l'un des deux administrateurs généraux du Cameroun lui a fait vœu de mariage le 20 juillet 2026 et elle a accepté. Et à la suite de ce qu'elle manifesta à l'assemblée de Boniss le 28 juillet 2026, je lui demandai le 29 juillet d'arrêter leur voyage avant que le pire n'arrive, mais elle et son équipe refusèrent. Je n'insistai pas.

103 Il est écrit que c'est pour l'homme que Dieu a formé la femme. Et c'est pour le prophète messager que Dieu a formé les prophètes mineurs, les prophétesses, les ministères d'Éphésiens 4 et les dons spirituels, car il n'est pas bon qu'il soit seul pour toute l'humanité.

104 Ces ministères et dons spirituels sont Esprit de l'Esprit du prophète messager. Et un prophète mineur ou un prophétiseur qui n'est pas soumis aux ordres du prophète messager est forcément entre les mains de Satan.

105 Et si quelqu'un est prophète ou inspiré, il est censé savoir que la pensée de son prophète messager à son endroit est son *"Ainsi dit le Seigneur"*.

106 Ceux que Dieu m'a donnés me resteront fidèles même si un messie ou un ange de lumière leur apparaissait. Il est écrit que les disciples de Jean-Baptiste lui restèrent fidèles. Après sa mort, ses fidèles disciples prirent son corps et allèrent l'enterrer. Et ensuite, ils allèrent au Seigneur Jésus.

107 Ce 29 juillet 2026, je voulus connaître la révélation ou la prophétie de cette décision de continuer le voyage. Elle me répondit par l'apôtre Didier Mingah que c'est par une intuition que Dieu lui a dit cela.

108 Et à ma demande, l'apôtre Didier Mingah me raconta trois rêves qu'il a eus du 26 au 29 juillet 2026, pendant leur voyage.

109 Dans le premier rêve, il était dans un autre monde sous la terre. Et à l'aide d'une échelle, un homme en haut le fit remonter et il revint sur la terre, malgré le fait que quelqu'un l'empêchait de sortir.

110 Et dans le deuxième rêve, il vit une grosse chenille blanche qui forçait sa chair pour entrer dans son corps par sa cuisse, sous son pantalon. Et il était étonné que cela faisait des jours que la chenille forçait sa chair pour entrer dans son corps et il ne le savait pas.

111 Et malgré Kc.180 et Joël 2 :25, l'apôtre Didier Mingah ne savait pas que la chenille blanche sous son pantalon, c'est un esprit de divination en manifestation spirituelle.

112 Et le mal est que si la chenille entrait en lui, ses songes changeraient de direction pour confirmer les prophéties et les manifestations de la Sœur Marie Rose comme l'ont fait les trois visions du 24 juillet 2026 à Bitem-yen. Et faire sortir cette chenille de son

corps serait presque impossible.

113 Et dans le troisième songe, il vit une Sœur qui a un esprit de divination. La Sœur sauta dans une petite rivière sale. Des Frères sautèrent dans la rivière pour la secourir, mais ils se noyaient avec la Sœur.

114 À la fin du songe, ils furent secourus avec elle, mais la vie de l'un des Frères était en danger, car il avait bu tellement d'eau qu'il était inconscient. Et il vit que la rivière avait tari.

115 Dans un quatrième songe, l'apôtre Jacob Ahoudji qui ne m'écoute pas dans l'affaire de la Sœur Ahouéfa lui apparut et lui dit : *« Continuez ! Ne vous arrêtez pas ! »*. Et quand il se réveilla le matin, il fortifia les autres et ils continuèrent le voyage en direction de Yokadouma, afin de me désobéir. Si un prophète te dit de t'arrêter, est-ce un apôtre qui te dira d'avancer ?

116 Ce sont vos songes qui doivent vous protéger, c'est pourquoi Kc.155 et Kc.156 vinrent avant la dimension des dons spirituels, mais vous avez manqué à cela. Tant que vous laisserez vos songes de côté pour suivre autre chose, vous serez toujours esclaves de Satan. Et vous servirez Satan et votre condamnation sera sans pitié au jugement dernier.

117 Vous avez été de mauvais élèves dans la dimension des songes et visions. Et aujourd'hui, vous en subissez les conséquences. Et vous avez besoin de cours de rattrapage ou de soutien scolaire alors que vous deviez être dans les cours de renforcement ou d'approfondissement.

118 Et jusqu'au lendemain soir 30 juillet 2026, la Sœur Marie Rose et son équipe n'arrêtèrent pas leur voyage et je fis une note dans le groupe francophone pour leur dire d'arrêter et ils arrêtèrent. Elle demanda pardon dans le groupe francophone, à la suite de ma note.

119 Aussitôt, une demande d'explication lui fut adressée dans le groupe du Cameroun et elle se limita à demander pardon et ne parla pas. Et personne n'insista. La demande d'explication pour comprendre est possible, mais la retenue des Frères pour ne pas insister est sage.

120 C'est un ordre du Seigneur pour ceux qu'Il a utilisés jusqu'à un certain niveau. On ne peut pas leur poser de questions pour les culpabiliser ni leur donner de sanction s'ils se confessent. On prie simplement pour eux. Ainsi en est-il de la Sœur Marie Rose.

121 Par rapport à la petite rivière dans le songe de l'apôtre Didier Mingah, toute manifestation ou prophétie est comme une eau pouvant guérir ou empoisonner ceux qui l'écoutent ou qui la boivent. Et ceux qui analysent les manifestations sont comme les chimistes qui analysent les eaux dans leurs laboratoires.

122 Ici en Côte d'Ivoire, nous avons un Frère qui est chimiste à l'Institut national chargé de l'analyse des eaux. C'est cet institut qui décide si une eau est bonne à boire ou non.

123 Ce Frère chimiste n'entend pas bien et ne voit pas bien. Il a un trouble de langage, et l’appareil qu’il utilise dans son laboratoire pour l’analyse de l’eau est performant. Le Frère s’appelle Kouka qui est l’inverse de Kacou. Et la Sœur dont parle Kc.147 est devenue plus tard son épouse et s'appelle Audrey. Et l’inverse du nom Audrey est Hydro qui signifie l’eau.

124 Quant à la Sœur Marie Rose, hier, c'était elle qui priait pour les autres ; aujourd'hui, c'est elle qui a besoin que les autres prient pour elle. Ainsi en est-il du chemin de la Vie éternelle.

125 Les médecins aussi tombent malades et vont à la consultation médicale. Et on peut faire des injections à un médecin.

126 Ces deux Sœurs, Carole et Marie Rose, sont comme deux élèves que l'enseignant a appelées devant la classe pour montrer la mise en pratique de tout ce qu’il a enseigné.

127 La Sœur Marie Rose est l'ensemble de tous ceux qui ont manifesté des dons spirituels avant de venir au Message. Et la Sœur Carole est l'ensemble de tous ceux qui manifesteront des dons spirituels pour la première fois ici au Message.

128 Ainsi, il se pourrait que leurs exploits et leurs erreurs soient pour notre instruction à l’égard de tout ce qui se passera dans la dimension du Saint-Esprit et des dons spirituels.

129 Nous savons que de tout temps, il y a trois choses qui détruisent les dons et les ministères : le sexe, l'argent et l'orgueil. Et à l’étape actuelle de l’Église, il faut y ajouter une quatrième chose qui est la nourriture.

130 Et tous ces comportements dont je parle, par rapport aux dons spirituels, ce sont les choses qui avaient chassé le Saint-Esprit de l'Église au temps des apôtres. Et avant la pleine manifestation du Saint-Esprit et des dons spirituels, nous devons connaître ces choses afin de les éviter.

131 Une fois, la Sœur Marie Rose m'avait raconté un songe d’une grande importance. C’est ce qui est en train de s’accomplir.

132 Elle avait dit : *« Frère Philippe, j'ai vu que je prophétisais et que tu étais assis derrière moi. Tu étais vêtu de ton boubou blanc à manches courtes. Et à chaque prophétie que je donnais, une table de la loi de Moïse descendait dans ma main.*

133 *Et à la fin des prophéties, il y eut au total 12 tables différentes dans ma main. Des écritures en symboles comme des dessins y étaient inscrites, et tu étais la seule personne qui pouvait interpréter ces écritures.*

134 *Tu prenais les tables de la loi de mes mains et tu les interprétais. Tu interprétas deux tables de la loi pour le Cameroun et tu interprétas les dix autres pour toute la terre et il y avait de la joie partout »*.

135 Bien. Je reviens sur le cas du Bénin. Ayant échoué dans toutes les tentatives pour faire taire la Sœur Ahouéfa, les apôtres du Bénin étaient sur le point de l’amener dans le groupe de leur pays afin qu’elle confesse qu’elle trouble les rassemblements par ses

prophéties, et je les avais empêchés.

136 J’ai dit à l’apôtre Jacob Ahoudji qu’ils doivent laisser la Sœur Ahouéfa tranquille. Et le matin du dimanche 19 juillet 2026, il y avait un culte spécial dans une assemblée de Cotonou et la Sœur Ahouéfa était encore présente.

137 Elle sait qu’on ne veut pas de sa présence, mais elle était là. Elle est illettrée, mais elle a retenu dans le Message que son absolu est le Message et non un apôtre. Elle sait que le Message n’interdit pas de prophétiser, et donc personne ne doit lui interdire de prophétiser.

138 Et à cause des apôtres du Bénin, peu importe ce qu'elle dévoile comme péché caché, les Frères du Bénin disent sans crainte que c’est un mensonge. Sache que si un démon de divination dévoile ton péché et que tu le nies, il continuera de t'accuser sur la terre et dans le Ciel jusqu'au Jugement dernier.

139 Et malgré ma parole pour laisser la Sœur Ahouéfa tranquille, les apôtres du Bénin l’ont encore rencontrée le matin du dimanche 19 juillet 2026 pour l’empêcher de prophétiser lors de leur rassemblement. Mais pendant le rassemblement, elle prophétisa.

140 Comment comprend-on le passage d’Amos 7 :10 à 13 dans lequel le sacrificateur Amatsia interdit au prophète Amos de prophétiser à Béthel ? Comment comprend-on Jérémie 20 :2 et 1 Rois 22 :24 et d’autres versets de la Bible où des prophètes sont interdits ou frappés pour avoir prophétisé ?

141 Et comment peut-on empêcher quelqu’un de prophétiser alors que le fait de prophétiser ne dépend pas de la volonté de celui qui prophétise ?

142 Bien. Que se passa-t-il pendant le culte du 19 juillet 2026 ? D’abord, la Sœur Ahouéfa, sous l’onction, demande au dirigeant, un ancien pasteur du nom de Égbelé, de descendre de la chaire. Le dirigeant refuse. Elle insiste, et il descend de la chaire à la demande de l’apôtre Jacob Ahoudji.

143 Ensuite, elle donna des paroles de connaissance à des Frères et Sœurs. Il y eut deux visions pendant qu’elle prophétisait. Dans la première vision, alors que la Sœur Ahouéfa était devant la chaire, prophétisant contre le dirigeant, un Frère vit un bouc à la place de la Sœur Ahouéfa.

144 Dans la deuxième vision, pendant que la Sœur Ahouéfa prophétisait contre le dirigeant, lui disant de descendre de la chaire, et que le dirigeant résistait, une Sœur vit en vision que le dirigeant était en culotte et torse nu derrière la chaire.

145 Ces deux visions venues de Dieu n’ont-elles pas été claires pour juger la manifestation ? Mais malgré cela, après le culte, les apôtres Jacob Ahoudji, Raoul Sodokin et Kossi Yelou du Togo rencontrèrent à nouveau la Sœur Ahouéfa et lui parlèrent pour qu’elle arrête sa consécration afin de ne plus prophétiser à leurs rassemblements.

146 Dieu est Esprit et Satan est esprit. C'est en esprit qu'il faut résoudre les problèmes d'esprit. Si tu veux chasser le bouc dans la chair, tu chasseras le bouc, le bélier et l'Agneau ensemble.

147 Si vous craignez Dieu, Dieu vous donnera des visions pendant les manifestations et vous comprendrez ces visions et vous jugerez ces manifestations sans difficulté. L'esprit d'Abraham Mazel a du mal à tordre le sens des visions.

148 Aussi, une manifestation peut faire descendre quelqu'un de la chaire, mais si cela n'a pas empêché le déroulement normal du culte et qu'il y a eu un remplaçant par un autre moyen, vous ne pouvez pas dire que la manifestation est du diable.

149 Lors d'un culte à Ébolowa, pendant que le prédicateur était à la chaire, la Sœur Carole se leva. Et plutôt que de faire descendre le prédicateur de la chaire, elle cria au diacre disant : « Ne t'ai-je pas révélé que tu prêcheras aujourd'hui ? Pourquoi as-tu désobéi à ma parole ? ».

150 Aussitôt, le diacre se met à genoux. Au même instant, le prédicateur quitte la chaire. Et quand la Sœur Carole finit de prophétiser, le diacre à genoux se lève et va à la chaire et commence la prédication.

151 Et le 19 juillet 2026, lors de l'analyse de la manifestation de la Sœur Ahouéfa, une Sœur du nom d'Alice se leva, prophétisa sur l'assemblée et chanta un cantique en français.

152 Le cantique était : *"Qui sera ton témoin là-bas dans le Ciel ?"*. Et après qu'elle eut fini de chanter, la Sœur Ahouéfa à genoux, chanta le même cantique mais dans une langue inconnue.

153 Puis, pendant que la Sœur Ahouéfa était assise, le pasteur Égbelé se leva en toute conscience et vint imposer les mains à la Sœur Ahouéfa. Aussitôt, la Sœur Ahouéfa repoussa sa main et lui parla avec autorité, mais dans une langue inconnue. Le pasteur Égbelé resta immobile.

154 À l'instant, un autre Frère du nom de Aimé Noumando se leva et prophétisa pour la première fois de sa vie. La prophétie portait sur l'immaturité de l'assemblée.

155 Et étant debout un peu loin de la Sœur Ahouéfa, le pasteur Égbelé se mit à parler à l'assemblée. Et la Sœur Alice prophétisa contre lui et l'arrêta. Il retourna à sa place dans la confusion.

156 Et durant l'analyse, pendant que le pasteur Égbelé parlait, le Frère Aimé Noumando se leva encore sous une forte onction et prophétisa contre lui en confirmation des paroles de la Sœur Alice, lui ordonnant de se repentir. Après la prophétie, le diacre vint prendre le micro de la main du pasteur Égbelé.

157 À la fin de l'analyse, l'assemblée conclut que la Sœur Alice et le Frère Aimé Noumando avaient agi par l'Esprit de Dieu. La Sœur Ahouéfa avait agi par l'esprit du diable et le pasteur Égbelé avait agi par imitation.

158 Et quand les apôtres du Bénin furent tous déchargés, ils se repentirent et parlèrent aux Frères du Bénin. Et le dimanche 2 août 2026, quand la Sœur Ahouéfa donna des paroles de connaissance, chacun reconnut que c'était la vérité. Et ils conclurent que sa manifestation de ce 2 août 2026 venait de Dieu.

159 Le vieux vin n'a plus tout son pouvoir mais dit toujours la vérité. L'esprit de divination ne respecte pas la parole et peut dire des mensonges. Mais toi, tu dois reconnaître ce qui est vrai et rejeter ce qui est faux.

160 Et le dimanche suivant, 26 juillet 2026, le Frère Aimé Noumando prophétisa par un autre esprit et dérangea le culte. Quand Dieu t'a une fois utilisé, tu dois être prudent, car le diable cherchera à t'utiliser afin que les gens croient que c'est la continuité de l'action de Dieu.

161 N'obéissez à aucune voix qui dit à votre pensée de vous lever pour prophétiser. C'est Satan qui fait cela. Si le Saint-Esprit veut parler par toi, Il se saisira de toi pour parler directement sans que tu t'en rendes compte.

162 Les dirigeants évangéliques qui disent : *« Ne bloquez pas les prophéties ! »*, ce sont des agents de Satan. Un humain n'a pas de pouvoir pour bloquer une prophétie venant du Saint-Esprit.

163 Bien. Le même dimanche 26 juillet 2026, la Sœur Alice était à l'assemblée de Goudon. Et étant aussi debout pour sa confession, elle donna des paroles de connaissance à deux Frères qui se confessaient. Ils reconnurent et complétèrent leurs confessions. Cela peut donc arriver.

164 Les apôtres et dirigeants du Bénin sont des ennemis des dons spirituels, pourtant ils tiennent des services de guérison. Et c'est ce que l'apôtre Raoul Sodokin alla manifester au Burkina Faso le 19 avril 2026 comme cela est rapporté dans Kc.178.

165 Un don de guérison qui ignore ou combat les autres dons spirituels, c'est tout juste un pouvoir de guérisseur traditionnel. Les dons spirituels de 1 Corinthiens 12 forment un ensemble parfait et ne peuvent pas se combattre entre eux. Et un don de guérison va avec tout un ensemble.

166 Je vais vous donner une vidéo de la Sœur Marie Rose et une vidéo de la Sœur Carole pour montrer cela. Dans la vidéo, la Sœur Carole se trouve dans une assemblée à Yaoundé.

167 En tout lieu, si vous n'êtes pas dans un rôle de diacre ou de caméraman, ne regardez pas les manifestations spirituelles, car vous pourriez prendre un démon. Les diacres et les personnes à la chaire doivent veiller au respect de cela. Même si un ange de Dieu t'apparaît, il n'est pas bien que tu le regardes à moins qu'il te le permette.

168 C'est à cause des imitations que l'Ange m'a empêché de publier les vidéos de manifestations. Que personne ne fasse d'imitation. Chaque don spirituel doit avoir son identité.

169 Et parlant de la Sœur Ahouéfa, une personne qui ne sait pas ce qu'elle prophétise et que souvent, c'est au moment de l'analyse que vous l'informez de ce qu'elle a prophétisé, comment va-t-elle confesser cela et répondre aux questions liées à cela ?

170 Vous estimez qu'elle perturbe les rassemblements. D'accord. Mais, si, passant ton chemin en paix, un fou te jette des cailloux à chaque fois, ne serait-ce pas sage que tu médites sur ta vie ?

171 Si un démon te perturbe, il y a deux choses à faire : soit tu restes patient comme Paul, soit tu en cherches la cause. Paul ne s'est pas attaqué à la femme qui prophétisait dans Actes 16, et toi non plus tu ne dois pas t'attaquer à quelqu'un qui prophétise contre toi.

172 Tu peux accomplir des miracles ou agir sincèrement tout en étant en dehors de la volonté de Dieu. Dieu peut t'utiliser simplement par nécessité. Il y a plusieurs exemples. L'exemple de la Sœur Maud Muzenda, du Zimbabwe, que j'ai rapporté dans Kc.176 :120 est assez clair.

173 L'exemple le plus récent est celui du pasteur Antony Ncube d'Afrique du Sud. Il voulait organiser un service de guérison au Botswana. Les Frères du Botswana ont prié, et leurs révélations disaient que le Botswana devait revenir à la consécration avant tout service de guérison.

174 Malgré cela, le pasteur Antony décida de tenir le service de guérison. Il a dit que, même s'il ne doit pas y avoir de guérison, une âme peut répondre à l'appel et être sauvée. Il se rendit au Botswana le jeudi 16 juillet 2026 avec son équipe.

175 Et le service de guérison eut lieu le dimanche 19 juillet 2026 à Francistown, au Botswana. Tout se déroulait bien, et le pasteur Antony pria pour les malades.

176 Au moment des témoignages, quand il a demandé s'il y avait des guérisons instantanées, une première personne leva la main. Puis une deuxième personne leva la main. Et à cet instant précis, le pasteur Antony Ncube s'écroula avec la chaire. Les diacres le soulevèrent et l'emportèrent hors de l'auditorium.

177 Malgré cela, il y eut huit guérisons instantanées, et plus de 50 personnes crurent au Message, et la joie était grande. Si l'exaucement était synonyme de la volonté de Dieu, les gens de Matthieu 7 :21 ne seraient pas condamnés.

178 Et maintenant, toi aussi qui manifestes un don spirituel, sois prudent. En matière de prophétie, il vaut mieux séparer la prophétie de tes inspirations et pensées. Pendant que tu prophétises, si tu deviens conscient, il faut te taire même si l'onction est forte sur toi.

179 Et maintenant, écoutez-moi. Ces dons spirituels que nous méprisons, c'est ce dont nous sommes dignes. C'est Dieu qui nous les a envoyés selon nos actes et paroles.

180 De la même manière qu'un don spirituel passe de Dieu à Satan par la désobéissance à Dieu, c'est ainsi que les dons spirituels de nos Frères et Sœurs doivent passer de Satan

à Dieu par notre obéissance à Dieu.

181 Ces Frères et Sœurs que, chaque dimanche, vous traitez d'objets de divination, ce sont les otages des Palestiniens que nous devons libérer selon Kc.158 :123 à 127 dans le combat d'Armageddon selon Apocalypse 12, Apocalypse 16 et Apocalypse 19. Notre bonne consécration est le prix de leur libération.

182 Les Juifs à notre place ne sacrifieraient pas leurs frères en otage et ne formeraient pas une autre armée. Ils chercheraient à les libérer par tous les moyens. Si nous abandonnons ces Frères et Sœurs, alors le diable les criblera jusqu'à conduire certains d'entre eux à la folie et Dieu nous en tiendra pour responsables.

183 C'est par le jeûne et la consécration que le Saint-Esprit nous reconnaîtra et descendra sur nous comme ce fut pour nos pères les apôtres.

184 Depuis le début de ce Message, il a été dit que c'est par le chemin des montagnes que nous aurions la victoire finale. Et le chemin des montagnes, c'est le chemin des jeûnes et de la consécration.

185 Toutes nos révélations parlent d'une seule et même montagne. C'est la montagne de Meguiddo en Israël. L'Ange m'avait dit : *« Ceci est le combat d'Armageddon »*. Dans 1 Rois 20 :23, les Syriens avaient dit que le Dieu des Juifs était un Dieu de montagnes.

186 C'est dans les vallées et les tunnels que se trouvent les rats et les chats nourris de l'Église. Et l'esprit d'Abraham Mazel et des fausses consécrations se trouve dans les plaines de Meguiddo.

187 C'est sur la montagne de Meguiddo qu'aura lieu le combat pour notre délivrance. En hébreu, *"la montagne de Meguiddo"* se dit : *"Har Meguiddo"*, c'est- à-dire Armageddon. Être en jeûne, c'est monter une montagne. Et Meguiddo est la montagne de la consécration.

188 C'est sur la montagne de Meguiddo que se déroulaient les plus grands combats en Orient. C'est à Meguiddo que le pharaon Thoutmosis III vainquit les Cananéens et étendit le règne de l'Égypte jusqu'au fleuve Euphrate avant l'avènement de l'empire babylonien de Nébucadnetsar.

189 C'est à Meguiddo que le roi Josias fut tué par le pharaon Néco. Et c'est aussi à Meguiddo que la prophétesse Deborah vainquit Sisera, chef des Cananéens.

190 De la même manière que Dieu s'est formé un corps pour venir payer le prix de notre rachat à la croix de Golgotha, c'est ainsi que, par notre bonne consécration, nous devons aussi payer le prix pour la purification de ces dons spirituels qui doivent guider nos assemblées.

191 Si nous le refusons comme les Juifs dans le désert, Dieu peut nous mettre de côté et susciter une autre génération qui en produira les fruits.

192 Le Cri de minuit n'est pas un Message évangélique, c'est pourquoi l'Esprit du Message du Cri de minuit ne peut pas être ces esprits et manifestations évangéliques

que nous voyons. C'est à nous de revenir au Message et à Dieu par nos actes et paroles et le Saint- Esprit véritable s'emparera des dons spirituels dans nos assemblées.

193 Maintenant, écoutez ceci : le Saint-Esprit véritable n'est pas l'esprit d'une église mais l'Esprit de la Parole de l'heure. Et l'Église véritable de Christ, c'est l'Église identifiée à la Parole du prophète de l'heure, et alors le Saint-Esprit vient et agit dans cette Église-Parole.

194 L'Esprit du Message ne peut pas venir sur une église avant que cette église ne soit identifiée au Message qu'elle dit avoir cru. C'est sur le Message et la nature d'agneau ou de petit enfant en nous que le Saint-Esprit viendra.

195 Christ et Son Esprit ne sont pas identifiés à une église, mais à la Parole ; c'est pourquoi l'Église véritable doit former un avec la Parole afin de recevoir l'Esprit de la Parole, qui est le Saint-Esprit de Dieu en la génération.

196 C'est de l'esprit de ton église que tu seras baptisé. Tout arbre produit selon son espèce. C'est la vigne qui produit les raisins, et ce sont les ronces qui produisent les épines.

197 Le problème n'est donc pas de dire : *« Oh, celle-ci manifestait ce don spirituel avant le Message ou depuis son enfance, alors c'est le diable !»*.

198 Le problème, c'est : *« Pourquoi le diable qui l'utilisait depuis son enfance ou dans les églises avant le Message est-il venu jusqu'ici au milieu de nous ? »*. Par exemple, la Sœur Ahouéfa n'a jamais parlé en langues ni prophétisé avant le Message. D'où lui vient l'esprit par lequel elle prophétise si aisément, si ce n'est pas l'esprit qui anime nos assemblées ?

199 C'est la question que tous les pays et toutes les assemblées devaient se poser pour ensuite se lever pour la victoire qui est déjà si proche. Laissons donc les accusations et recherchons les solutions.

200 Quand je vois la Sœur Carole imposer les mains et prononcer cette parole disant : *« Ainsi dit le Seigneur : Reçois le Saint-Esprit ! »*. Ma force se renouvelle et je renouvelle mon alliance avec Dieu comme le roi Josias dans 2 Rois 23.

201 Frères et Sœurs, nous devons être humbles jusqu'à l'esprit. Aucun comportement de mépris, d'orgueil ou d'arrogance ne peut entrer dans le paradis de Dieu.

202 Ces derniers temps, les échanges que j'ai eus avec la Sœur Carole m'ont permis de comprendre des choses profondes. Et surtout, pourquoi le choix de Dieu s'est porté sur elle. Je désirais savoir ce qu'elle faisait pour Dieu avant le début de ses prophéties.

203 Elle a répondu : *« Frère Philippe, comme je ne suis pas intelligente et que je me confessais beaucoup, je n'ai jamais parlé ou chanté en assemblée. Même dans les groupes, je lis, j'écoute, mais je ne parle jamais et je ne mets jamais d'émoticône.*

204 *Pour me rendre utile, je me faisais la servante de tous. Quand je rends visite à une Sœur, c'est pour laver tous les habits sales de sa maison. Ensuite, je mange si elle m'en donne et je*

rentre à la maison ».

205 Ce que Dieu nous demande pour rentrer dans son Royaume, c'est de devenir comme les petits enfants. Or, les amies des petits enfants, ce sont les femmes. Ainsi, pour atteindre le comportement des petits enfants, nous devons avoir envers nos femmes l'humilité que les femmes ont envers les petits enfants.

206 Ainsi, si ta femme est soumise, et qu'elle te dit : *« Frère, apporte-moi mon sac à main s'il te plaît ! Remplis la bassine d'eau. Fais telle chose pour moi »*, tu dois le faire.

207 Et même le jour où elle est malade, tu peux te mettre à son service et faire ce qu'un enfant aurait fait pour elle.

208 Et ce que ta femme fait pour les enfants, tu dois le faire pour elle. Tu dois lui rappeler la prise de son médicament et lui apporter le verre d'eau que l'enfant lui apporterait.

209 Ta voiture te transporte tous les jours. Et quand elle est en panne, tu fais tout pour elle jusqu'à la pousser sous la pluie et dans la boue. Tu dois faire de même pour ta femme. Quand la femme sert le petit enfant, cela ne signifie pas que le petit enfant la domine. Et si tu le fais aussi pour ta femme, cela ne signifie pas qu'elle te domine ou qu'elle est ton égale.

210 C'est en se faisant petit, en se faisant le serviteur des autres que nous prévaudrons pour être en bénédiction à toute la terre. Et vous, les apôtres, pasteurs, prédicateurs et dirigeants, l'humilité que vous avez enseignée, c'est le moment de la prouver à la face du monde.

211 C'est le moment de vous lever pour venir au secours de l'Église en souffrance pour le baptême du Saint-Esprit et la manifestation des dons spirituels. C'est le moment où Dieu et Son peuple ont besoin de vous.

212 C'est le moment de vous lever pour dire : *« Frères et Sœurs, nous nous engageons à donner l'exemple. C'est par nos actes, paroles et prédications que l'esprit de divination a envahi les assemblées. Les coupables, c'est nous. Nous vous avons fait trop de mal. Nous nous repentons.*

213 *Le prix de la consécration que les Sœurs Carole et Marie Rose ont payé, c'est nous et nos femmes qui devions le payer pour nous-mêmes et pour vous aussi. Nous allons nous enfermer dans nos maisons, dans des consécrations renforcées, et en ressortir transformés.*

214 *De la même manière que nos prédications passées ont apporté la divination et la mort, c'est ainsi que nos prédications futures apporteront le baptême du Saint-Esprit et les dons spirituels.*

215 *De lions, nous allons disparaître pour renaître en tant que des aigles. Et avec les deux ailes du grand aigle, nous vous porterons loin des démons de divination selon Apocalypse 12.*

216 *Ce que nous vous demandons, c'est de nous soutenir dans ce combat. Et que pendant nos futures prédications, le Saint-Esprit descende et que les dons spirituels se manifestent !*

Nous, les apôtres, pasteurs et prédicateurs, nous *allons aussi recevoir et manifester les dons spirituels !*».

217 Et moi aussi, le Frère Philippe, c'est à cela que je vous exhorte. Je vous exhorte à entrer dans la bonne consécration selon cet engagement. Chacun de vos efforts se trouve devant Dieu qui vous les rendra en son temps. Même si l'exaucement tarde, avancez tous dans la patience et la persévérance.

218 Un petit effort durant des années peut surpasser un grand effort de peu de jours à cause de la patience et de la persévérance. Sachez que la bénédiction de Dieu ainsi que ma bénédiction sont avec vous. Amen.